

# Ukens statistikk

23. - 27. oktober 2000

# 43

Statistics Norway



Statistisk sentralbyrå

## Ny statistikk

- Befolkningsstatistikk. Inngåtte ekteskap og registrerte partnerskap, 1999 . . . . . 3
- Kontinuitet, kontaktfrekvens og velnøye med legetenesta. Forebelse tall, 2000 . . . . . 8
- Detaljomsetningsindeksen. Foreløpige tall, september 2000 . . . . . 10
- Utenriksregnskap, august 2000 . . . . . 11
- Veitrafikkulykker med personskaade, september 2000 . . 13
- Prisindeks for engroshandel, 3. kvartal 2000 . . . . . 15
- Ordrestatistikk. Bygge- og anleggsvirksomhet, 2. kvartal 2000 . . . . . 18
- Konjunkturbarometer, 3. kvartal 2000 . . . . . 19
- Åpnede konkurser, 3. kvartal 2000 . . . . . 21
- Avfallsregnskap for våtorganisk avfall, 1993-1998 . . . . 25
- Hotellstatistikk, september 2000 . . . . . 27
- Kyrkjerekneskapsstatistikk, 1999 . . . . . 28

## Annet stoff

- Statistikk-kalender. . . . . 31

## Ukens statistikk

**Redaksjon:** Svein Longva (ansv. red.), Marianne Tønnessen og Torbjørn Tjernsberg.

**Trykk:** Lobo Grafisk as.

**Priser:** Pr. år kr 950,- Enkeltnr. kr 30,-

**ISSN:** 0804-0524.

**Husk å oppgi kilde:** Ukens statistikk, Statistisk sentralbyrå.

## Dagens statistikk

Ukens statistikk er en ukentlig og forkortet oppsummering av de daglige statistikkfrigivningene på Statistisk sentralbyrås (SSB) webtjeneste ([www.ssb.no](http://www.ssb.no)). Der presenteres all ny statistikk fra SSB, sammen med tabeller og figurer. I dette heftet finnes bare et utvalg av tabellene.

Papirutgaven av Ukens statistikk kan du laste ned i PDF-format fra vår webtjeneste: <http://www.ssb.no/us/>.

SSBs statistikk dekker hele spekteret av norsk samfunnsliv. Alle nye statistikker blir presentert med en nyhetsartikkel, tabeller og figurer. På hjemmesiden finner du tittel og ingress, med link til resten av artikkelen. Dagens statistikk blir oppdatert med nye statistikker hver dag kl. 1000.

En oversikt over alle planlagte frigivninger finnes i Statistikk-kalenderen, som du finner på vår webtjeneste:

<http://www.ssb.no/emner/kalender/>.

## Publisering

Statistisk sentralbyrå utgir statistikk og analyser i en rekke ulike serier og periodiske publikasjoner. I **Norges offisielle statistikk** inngår Statistisk årbok, Historisk statistikk og Regionalstatistikk. **Samfunnsspeilet** og **Økonomiske analyser** bringer utdypende kommentarer og analyser. **Statistiske analyser** bringer mer "populære" analyser. **Sosiale og økonomiske studier** er en serie for forskningsformidling. **Rapporter** i tilknytning til aktuelle prosjekter og oppdrag. Aktuell statistikk presenteres i temapublikasjoner; **Bank- og kredittstatistikk**, **Månedstatistikk over utenrikshandelen**, **Bygginformasjon**, **Aktuelle befolkningstall**, **Barn og unge**, **Aktuell statistikk** og **Aktuell utdanningsstatistikk**.

I samarbeid med øvrige nordiske statistikkbyråer, utgis årlig Nordisk statistisk årbok, samt en CD-ROM med nordisk statistikk.

## Bestilling av publikasjoner

Statistisk sentralbyrå,  
Salg- og abonnementservice,  
2225 Kongsvinger

Telefon: 62 88 55 00

Telefaks: 62 88 55 95

E-post: [salg-abonnement@ssb.no](mailto:salg-abonnement@ssb.no)

Enkeltpublikasjoner kan også kjøpes hos:  
Akademika – avdeling for offentlige publikasjoner  
Møllergt. 17, Postboks 8134 Dep, 0033 Oslo  
Telefon: 22 11 67 70. Telefaks: 22 42 05 51

Alle publikasjoner finnes i vårt bibliotek.  
Telefon: 22 86 46 42/43. Telefaks: 22 86 45 04.

## Standardtegn i tabeller

Tall kan ikke forekomme	.
Oppgave mangler	..
Oppgave mangler foreløpig	...
Tall kan ikke offentliggjøres	:
Null	-
Mindre enn 0,5 av den brukte enheten	0
Mindre enn 0,05 av den brukte enheten	0,0
Foreløpig tall	*
Brudd i den loddrette serien	—
Brudd i den vannrette serien	
Rettet siden forrige utgave	r
Desimalskilletegn	, (.)



Befolkningsstatistikk. Inngåtte ekteskap og registrerte partnerskap, 1999

## En av åtte gifter seg i utlandet

Nesten 3 000 par giftet seg i utlandet i 1999. Det tilsvarer hvert åttende par, eller tre ganger så stor andel som for 15 år siden. I fjor ble det inngått 23 500 ekteskap, flere enn på over 20 år.

### Vigslere i utlandet i prosent av alle vigslere<sup>1</sup>. 1986-1999

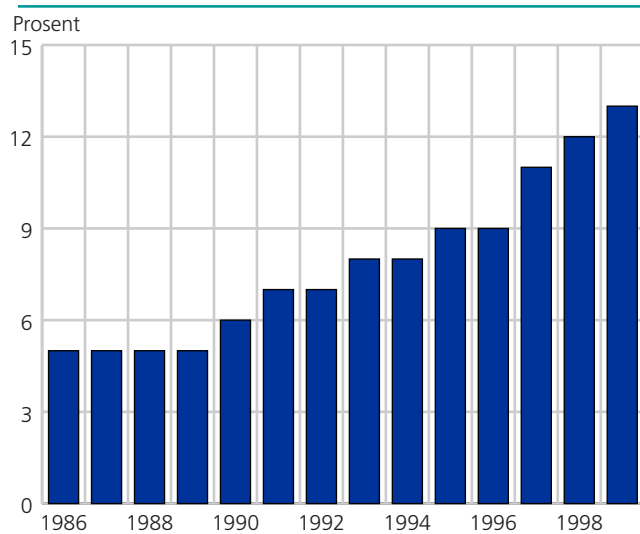

<sup>1</sup> Mannen bosatt i Norge v/vigselen.

Det ble i 1999 inngått 1 100 flere ekteskap enn året før. Etter en periode med svingende vigselstall fra midten av 1980-årene, og under 19 000 i 1992 og 1993, var fjorårets tall det høyeste siden 1978. En stadig større andel av vigslene har funnet sted i utlandet.

Vigselstallene varierer avhengig av hvordan en definerer omfanget, om det er mannen, kvinnen, begge eller bare minst én av dem som må være bosatt i Norge for at vigselen skal telles med. I tallet 23 500 er regnet vigslere der brudgommen var bosatt i Norge ved vigselen. I 20 800 av disse tilfellene var begge partene bosatt i landet. Vigselstallet øker til 24 900 når minst én av partene er bosatt i Norge ved vigselen. Bruden var oftere enn brudgommen bosatt i utlandet på vigselstidspunktet.

### Niende i niende nittini?

Tyskland opplevde i 1999 en topp i vigselstallene for september, sammenlignet med tidligere år. Økningen ble tillagt artige tallkombinasjoner. I Norge var september måned fortsatt langt mindre populær enn sommermånedene juni, juli og august. Likevel, tallkombinasjonen 9.9.99 falt i smak hos 100 ektepar, noe som var en mangedobling i forhold til de to årene før, til tross for at dagen var en vanlig ukedag.

Årtusenets siste dag var en populær dag å gifte seg på. I 1999 ble hele 35 prosent, det vil si 550, av alle giftermålene i desember inngått den 31., mot 20 prosent de to årene før.

### Hymens lenker smis flere ganger

Stadig flere gifter seg for andre eller tredje gang. Mens 4 700 brudgommer gikk inn i ekteskap nummer to, giftet 500 menn seg for tredje gang. Det var flere menn enn kvinner (4 100) som giftet seg for andre gang, et forhold som har holdt seg de siste tiårene. Giftermålshyppighetene for skilte menn og kvinner tyder også på at det er stadig vanligere å gifte seg igjen. Hyppighetene økte igjen i 1999 og er de høyeste siden 1990.

### Stadig eldre bruder og brudgommer

Gjennomsnittsalderen ved førstegangskeskapinnngåelse nærmer seg 30 år for kvinner, i det den i 1999 var 28,9 år. For førstegangskeskapbrudgommene var gjennomsnittsalderen som vanlig noe høyere, 31,6 år. For dem som giftet seg om igjen i 1999, var gjennomsnittsalderen 46,0 år for menn og 42,2 år for kvinner.

Ekteskapstrendene må ses i sammenheng med utviklingen i samboerskap. Bare én av ti kvinner som er født rundt 1970, valgte å gifte seg første gang de flyttet sammen med en mann, viste tall for 1997. For hele aldersgruppen 16-29 år var samboerskap mer utbredt enn ekteskap i 1999. Deretter, fra 30 år og oppover, var det flere gifte enn samboere, ifølge SSBs omnibusundersøkelser. Samtidig som samboerskap blir mer og mer utbredt, med den følge at et eventuelt ekteskap utsettes, medfører det også at giftermålsalderen stiger.

Giftermålshyppighetene for menn og kvinner som giftet seg for første gang, viser at det ikke har skjedd noen særlige endringer for dem under 30 år; det er i tilfelle snarere snakk om en liten nedgang. Det er i aldersgruppene fra 30 år og oppover det skjer: giftermålshyppigheten øker for begge kjønn. I mange tilfeller er det de som har vært samboere en tid som nå gifter seg. Av de enkelte 5-årsgruppene var det 25-29-åringene blant kvinnene og 30-34-åringene blant mennene som hadde høyest giftermålshyppighet i 1999.

Dersom giftermålmønsteret for 1999 varer ved, vil så mange som 40 prosent av alle menn og 35 prosent av

## Giftermålhypigheter for førstegangsvigde kvinner, etter alder. 1971-1999

Per 1 000 middelfolkemengde ikke tidligere gifte kvinner

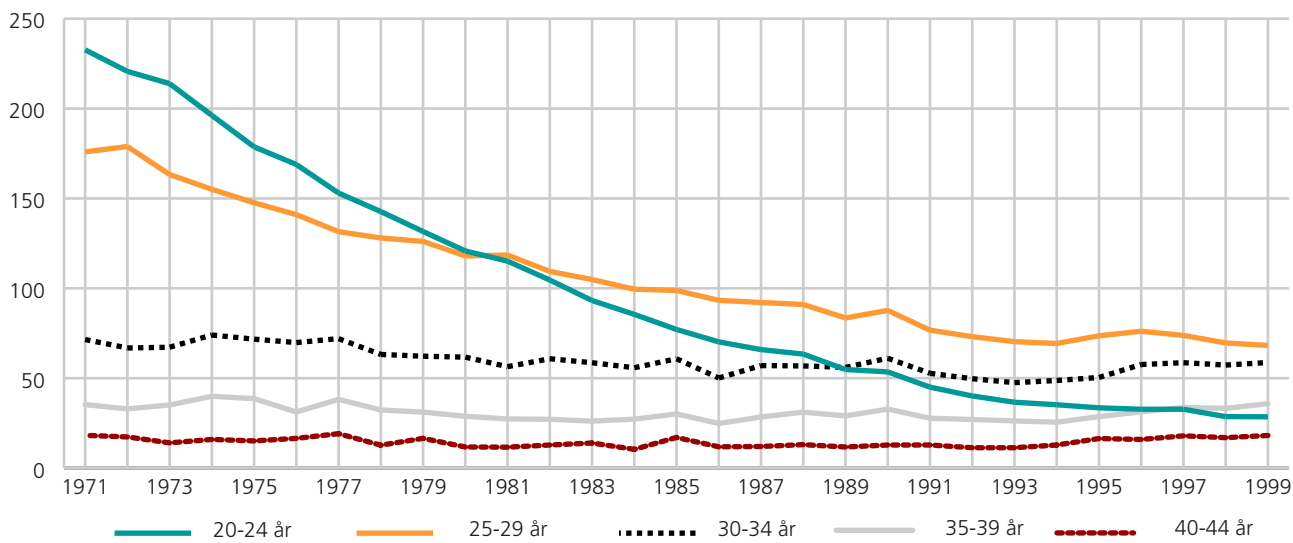

alle kvinner være ugifte ved fylte 50 år. Ved tilsvarende beregninger tidligere på 1990-tallet var andelen høyere for begge kjønn.

## Noen flere partnerskapsinngåelser

I 1999 ble vel 140 registrerte partnerskap inngått, en økning på 30 fra året før. Bortsett fra det første året for ordningen, er ikke så mange partnerskap inngått i løpet av et kalenderår siden partnerskapsloven trådte i kraft 1. august 1993. Helt siden 1993 har det vært flere menn enn kvinner som har inngått partnerskap. Minst tre av fem partnerskap har vært inngått mellom menn, i 1993 hele tre av fire. I 1999 nærmet det seg mer likhet, og kvinneandelen økte til 43 prosent. Flest registrerte partnerskap ble inngått mellom en partner i alderen 30-39 år og en yngre partner (18-29 år). Oslo var det vanligste bostedet.

## Endringer i statistikken

Statistikken over inngåtte ekteskap og registrerte partnerskap for 1999 er endret på to punkter i forhold til foregående år: For det første tas alle meldinger om vigslor og partnerskapsinngåelser nå inn i statistikken uansett når hendelsen fant sted (også før 1999). For det andre gjelder tallene vigslor og partnerskapsinngåelser der brudgommen/eldste partner er bosatt i Norge, i stedet for hendelser der minst én av partene er bosatt i landet. Tall etter gammel definisjon er tilgjengelige. Se for øvrig [Om statistikken](#).

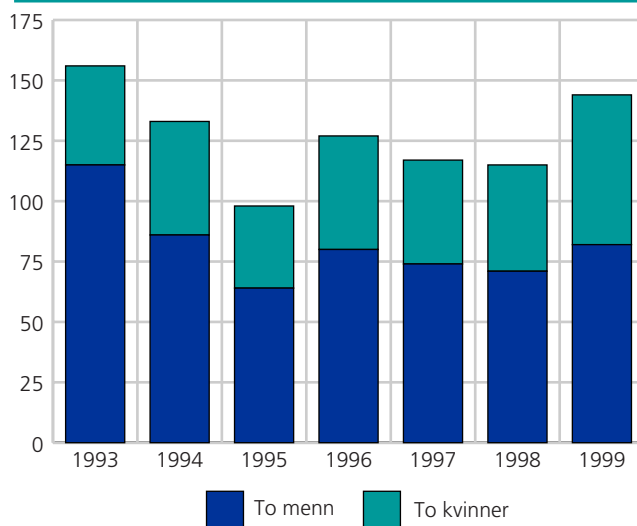
Inngåtte registrerte partnerskap, etter kjønn.<sup>1</sup> 1993-1999

<sup>1</sup> Eldste partner bosatt i Norge.

**Tabell 1 Inngåtte ekteskap, etter hvem av partene som er bosatt. 1950-1999**

År	Mannen bosatt i Norge	Kvinnen bosatt i Norge	Begge partene bosatt i Norge	Én av partene bosatt i Norge	Mannen bosatt i utlandet	Kvinnen bosatt i utlandet
1950	27 222	27 472	27 102	27 592	370	120
1951	27 180	27 379	27 074	27 485	305	106
1952	27 499	27 705	27 429	27 775	276	70
1953	27 032	27 206	26 946	27 292	260	86
1954	26 977	27 138	26 876	27 239	262	101
1955	26 156	26 281	26 073	26 364	208	83
1956	25 163	25 327	25 091	25 399	236	72
1957	24 472	24 604	24 363	24 713	241	109
1958	23 931	24 101	23 860	24 172	241	71
1959	23 237	23 370	23 164	23 443	206	73
1960	23 651	23 998	23 651	..	..	..
1961	24 142	24 323	24 142	..	..	..
1962	24 070	24 234	24 070	..	..	..
1963	24 096	24 309	24 096	..	..	..
1964	25 005	25 243	25 005	..	..	..
1965	24 185	24 406	24 185	..	..	..
1966	27 680	27 992	27 680	..	..	..
1967	29 154	29 447	29 154	..	..	..
1968	29 441	29 760	29 441	..	..	..
1969	29 630	29 922	29 424	30 128	498	206
1970	29 370	29 643	29 161	29 852	482	209
1971	29 510	29 703	29 352	29 861	351	158
1972	28 596	28 764	28 393	28 967	371	203
1973	28 141	28 252	27 929	28 464	323	212
1974	27 344	27 451	27 098	27 697	353	246
1975	25 898	26 027	25 609	26 316	418	289
1976	25 389	25 453	25 012	25 830	441	377
1977	24 022	24 059	23 612	24 469	447	410
1978	23 690	23 727	23 237	24 180	490	453
1979	23 055	23 026	22 594	23 487	432	461
1980	22 230	22 140	21 705	22 665	435	525
1981	22 271	22 258	21 778	22 751	480	493
1982	21 706	21 672	21 189	22 189	483	517
1983	20 803	20 733	20 239	21 297	494	564
1984	20 537	20 436	19 923	21 050	513	614
1985	20 221	20 301	19 758	20 764	543	463
1986	19 873	19 762	19 122	20 513	640	751
1987	20 285	20 260	19 464	21 081	796	821
1988	20 806	20 840	19 902	21 744	938	904
1989	19 950	19 799	18 994	20 755	805	956
1990	21 123	20 883	20 080	21 926	803	1 043
1991	19 065	18 777	17 962	19 880	815	1 103
1992	18 627	18 150	17 511	19 266	639	1 116
1993	18 741	18 249	17 526	19 464	723	1 215
1994	19 866	19 176	18 437	20 605	739	1 429
1995	20 981	20 280	19 584	21 677	696	1 397
1996	22 478	21 715	21 021	23 172	694	1 457
1997	22 933	22 081	21 199	23 815	882	1 734
1998	22 349	21 369	20 364	23 354	1 005	1 985
1999	23 456	22 238	20 805	24 889	1 433	2 651

**Tabell 2 Inngåtte ekteskap, etter vigselstype<sup>1</sup>. 1961-1999**

År	I alt	Statskirkelig <sup>2</sup>	Borgerlig	Annet trossamfunn	Utlandet <sup>3</sup>	Uoppgitt
1961	24 142	...	3 943	384	...	-
1962	24 070	...	3 639	379	...	-
1963	24 096	...	3 359	369	...	-
1964	25 005	...	3 438	373	...	-
1965	24 185	...	3 267	473	...	-
1966	27 680	...	3 616	419	...	-
1967	29 154	...	3 835	487	...	-
1968	29 441	...	4 238	438	...	-
1969	29 630	...	4 615	527	...	-
1970	29 370	...	5 023	475	...	-
1971	29 510	...	5 324	526	...	-
1972	28 596	...	5 444	509	...	-
1973	28 141	...	5 926	484	...	-
1974	27 344	...	6 612	513	...	-
1975	25 898	...	6 802	467	...	-
1976	25 389	...	7 430	457	...	-
1977	24 022	...	6 960	464	...	-
1978	23 690	...	7 359	442	...	-
1979	23 055	...	7 508	461	...	-
1980	22 230	...	7 430	460	...	-
1981	22 271	...	7 929	471	...	-
1982	21 706	...	7 880	476	...	-
1983	20 803	...	7 775	383	...	-
1984	20 537	...	7 788	383	...	-
1985	20 221	...	7 403	430	...	-
1986	19 873	11 524	6 995	441	913	-
1987	20 285	11 780	6 967	501	1 033	4
1988	20 806	12 371	6 803	540	1 091	1
1989	19 950	11 868	6 466	514	1 097	5
1990	21 123	12 712	6 625	499	1 283	4
1991	19 065	11 689	5 533	518	1 323	2
1992	18 627	11 805	5 008	457	1 355	2
1993	18 741	11 839	4 990	482	1 420	10
1994	19 866	12 312	5 496	459	1 594	5
1995	20 981	13 290	5 452	450	1 788	1
1996	22 478	13 982	5 997	425	2 074	-
1997	22 933	13 948	5 996	426	2 563	-
1998	22 349	13 007	6 199	374	2 769	-
1999	23 456	12 943	7 151	393	2 969	-

<sup>1</sup> Mannen bosatt i Norge ved vigselen. <sup>2</sup> Den norske kirke. <sup>3</sup> Ekteskapet inngått i utlandet, vigselstype ikke spesifisert.

**Tabell 4 Inngåtte ekteskap<sup>1</sup>. Fylke<sup>2</sup>. 1966-1999**

Nr. Fylke	Årsgjennomsnitt												
	1966- 1970	1971- 1975	1976- 1980	1981- 1985	1986- 1990	1991- 1995	1993	1994	1995	1996	1997	1998	1999
<b>I alt</b> .....	<b>29 055</b>	<b>27 898</b>	<b>23 677</b>	<b>21 108</b>	<b>20 407</b>	<b>19 456</b>	<b>18 741</b>	<b>19 866</b>	<b>20 981</b>	<b>22 478</b>	<b>22 933</b>	<b>22 349</b>	<b>23 455</b>
01 Østfold .....	1 605	1 613	1 325	1 125	1 139	1 043	950	1 063	1 107	1 157	1 222	1 223	1 347
02 Akershus .....	2 302	2 342	2 046	2 024	2 197	1 996	1 913	2 048	2 181	2 401	2 469	2 352	2 517
03 Oslo .....	4 841	4 003	3 262	3 010	3 116	3 020	2 942	2 986	3 193	3 572	3 702	3 729	3 816
04 Hedmark .....	1 127	1 053	862	722	670	609	582	616	632	718	686	734	712
05 Oppland .....	1 110	1 082	879	732	660	611	565	641	666	737	713	679	741
06 Buskerud .....	1 420	1 400	1 189	1 072	1 049	971	936	1 006	1 035	1 122	1 214	1 115	1 183
07 Vestfold .....	1 260	1 286	1 088	1 000	937	900	791	955	1 038	1 076	1 039	1 038	1 071
08 Telemark .....	1 123	1 058	951	794	740	684	668	687	737	737	735	761	732
09 Aust-Agder .....	547	587	516	474	477	453	426	494	498	525	469	487	490
10 Vest-Agder .....	874	951	869	804	818	779	788	761	810	816	894	814	849
11 Rogaland .....	2 053	2 143	2 046	1 962	1 905	1 933	1 897	2 070	2 012	2 205	2 204	2 121	2 131
12 Hordaland .....	2 859	2 930	2 404	2 122	1 964	1 862	1 838	1 858	2 073	2 075	2 148	2 079	2 154
14 Sogn og Fjordane ...	611	621	565	464	389	366	389	378	380	387	414	393	388
15 Møre og Romsdal ...	1 593	1 562	1 325	1 086	923	876	869	873	941	993	1 036	1 028	1 087
16 Sør-Trøndelag .....	1 758	1 624	1 347	1 167	1 096	1 036	984	1 023	1 142	1 160	1 248	1 222	1 321
17 Nord-Trøndelag .....	772	753	597	478	449	425	411	421	467	553	469	486	551
18 Nordland .....	1 649	1 489	1 228	1 026	926	880	809	946	991	1 062	1 056	994	1 024
19 Troms .....	978	900	764	703	628	638	603	668	671	752	728	706	851
20 Finnmark .....	571	500	413	344	324	374	380	372	407	430	487	388	490

<sup>1</sup> Mannen bosatt i Norge. <sup>2</sup> Etter mannens bostedfylke ved vigselen.



Kontinuitet, kontaktfrekvens og velnøye med legetenesta. Førebelse tal, 2000

## Pasientar med fast lege mest tilfreds

Mange er svært godt nøgd med legen dei brukar, og andelen som er svært nøgd er større for dei som har ein fast lege. Men mange av dei som har fast lege, må rekne med å bytte sin faste lege i løpet av eit år, sjølv om dei ikkje ynskjer det.

I gjennomsnitt har personar over 16 år fire kontaktar med legen i året for eigen sjukdom. Mens personar som vurderer si eiga helse som svært god eller god har 2 til 3 kontaktar i året, har personar som vurderer helse si som dårleg eller svært dårleg, 11 til 16 kontaktar i året i gjennomsnitt. Nesten ein av fire har ikkje hatt kontakt med lege det siste året. Dei som har fast lege, har fleire kontaktar med legen enn dei uten fast lege.

### To av tre har fast lege

I undersøkinga svarte to av tre at dei hadde ein fast lege. Pasientar med fast lege var meir nøgde med legen enn andre. Medan 75 prosent av dei som ikkje hadde fast lege meinte at dei blei tatt på alvor av legen, var denne andelen mellom 85 og 90 prosent for dei som hadde fast lege. Dei som hadde ein fast spesialist utafør sjukehus, var mest nøgde.

### Ufrivillig bytte av lege

Blant dei som brukte allmennlege, svarte fire av ti at dei hadde bytta sin faste lege minst ein gong det siste året. Resultata viste òg at eit stort fleirtal av desse legebytta skjedde utan at pasientane sjølv ynskte det. Omfanget av ufrivillige bytte av lege var mindre for dei som brukte spesialist. Til saman 8 prosent av desse hadde ufrivillig måtte bytta sin faste legespesialist det siste året.

### Ein av åtte brukar spesialist som fast lege

Mykje tyder på at bruken av spesialisthelsetenesta er i endring. Resultata viser at ein av åtte reknar ein spesialist som sin faste lege. Av desse hadde vel halvparten sin faste lege på eit sjukehus, mens resten brukte privatpraktiserande spesialist utanfor sjukehus. For begge desse gruppene var det vanleg å ha ein fast allmennpraktiserande lege i tillegg. Dei som brukar spesialistar er òg storbrukarar av legetenester. Dei som nytta både spesialist ved sjukehus og allmennpraktikar som fast lege, hadde i gjennomsnitt vel ti kontaktar med lege i året på grunn av sjukdom.

### Vanskelegare å få fast lege i mindre sentrale strok

I kommunar med lite befolkningsgrunnlag som ligg langt unna større byar, er det vanleg å bruka turnuskandidatar og kommunelegar lønna av kommunen. Busette i kommunar med ei slik organisering av allmennlegetenesta har større vanskar enn andre med å få ein fast lege. I sentrale strok er det meir vanleg med privatpraktiserande allmennlegar, og brukarar av slike legar har lettare for å etablere ein fast legekontakt. Resultata viser òg at menn i mindre grad enn kvinner er knytt til ein fast lege. Eldre har relativt ofte ein fast lege, det samme gjeld dei som vurderer sin eigen helse-tilstand som dårleg.

Tabell 1 Bruk av fast lege. Prosent

	Heile utvalet (N=3729)	Alle med legekontakt for eigen sjukdom siste år (N=2864)
I alt	100	100
Fast lege		
Allmennpraktikar og spesialist utanfor sjukehus	5	6
Allmennpraktikar og spesialist ved sjukehus	4	5
Spesialist utanfor sjukehus	2	3
Spesialist ved sjukehus	2	2
Allmennlege	50	54
Bedrift/skule/studenthelseteneste	3	2
Utan fast lege		
Fast legesenter	18	18
Utan fast lege eller legesenter	16	10



**Tabell 2 Gjennomsnittleg tal på kontaktar med lege siste 12 månader for eigen sjukdom, etter alder, kjønn, eigenvurdert helse og kontinuitet i legerelasjonen. Prosent**

	Gjennomsnittleg tal på kontaktar med lege siste 12 månader
<b>Alle</b> .....	<b>3,9</b>
<b>Alder</b> .....	
16-24. ....	3,3
25-44. ....	3,7
45-66. ....	4,0
67-79. ....	4,8
80- ....	6,3
<b>Kjønn</b> .....	
Mann. ....	3,0
Kvinne .....	4,7
<b>Eigenvurdert helse</b> .....	
Svært god .....	2,0
God .....	3,4
Verken god eller dårleg .....	5,9
Dårleg .....	11,0
Svært dårleg .....	16,3
<b>Kontinuitet i legerelasjonen</b> .....	
Allmennpraktikar og spesialist utanfor sjukehus. ....	9,0
Allmennpraktikar og spesialist ved sjukehus. ....	10,5
Spesialist utanfor sjukehus .....	6,3
Spesialist ved sjukehus. ....	7,6
Allmennlege .....	3,9
Bedrift/skule/studenthelseteneste .....	1,9
Fast legesenter. ....	3,1
Utan fast lege eller legesenter .....	1,3

**Tabell 3 Velnøye med legetjenesta, etter fastlegetilknytning. Del som svarte 'heilt enig' på utsagnet 'Legen tok meg og mine problemar på alvor'. Prosent**

	Prosent
<b>Alle</b> .....	<b>83</b>
Allmennpraktikar og spesialist utanfor sjukehus. ....	85
Allmennpraktikar og spesialist ved sjukehus. ....	87
Spesialist utanfor sjukehus. ....	90
Spesialist ved sjukehus. ....	88
Allmennlege .....	86
Bedrift/skule/studenthelseteneste. ....	84
Fast legesenter. ....	75
Utan fast lege eller legesenter .....	76



Detaljomsætningsindeksen. Foreløpige tall, september 2000

# 0,5 prosent nedgang i detaljhandelen

Sesongjustert volumindeks gikk ned med 0,5 prosent fra august til september i år. Sesongjustert volumindeks for september er 0,8 prosent lavere enn gjennomsnittet av de ni første månedene i år.

Volumindeksen for detaljhandel i alt gikk opp med 0,8 prosent i september i år sammenlignet med september i fjor. Verdiindeksen gikk opp med 3,4 prosent og prisindeksen steg med 2,6 prosent i samme periode. Detaljhandel er i denne sammenheng unntatt motorkjøretøy og bensin.

Volumindeksen for butikker med næringen apotekvarer, sykepleieartikler, kosmetikk og toalettartikler gikk opp med 3,5 prosent fra september i fjor til september i år. Butikkhandel med bredt vareutvalg, som i stor grad består av kolonialforretninger, økte i volum med 1,2 prosent i september 2000 sammenlignet med septem-

ber 1999. Spesialforretninger med nærings- og nytelsesmidler omsatte i volum for 1,5 prosent mer i samme periode. Omsetningsvolumet i næringen butikkhandel med andre nye varer gikk derimot ned med 0,8 prosent. Denne næringen består av blant annet klær, sko, elektriske varer, møbler og byggevarer.

### Foreløpige tall

Tallene bygger på 8 200 oppgaver, som er om lag 500 færre enn det som normalt vil ligge til grunn for publisering av endelig detaljomsætningsindeks den 3. november.

### Detaljomsætningsindeksen. September 2000. Foreløpige tall. 1995=100

	September 2000	August-september 2000	Endring i prosent		
			September 1999-september 2000	Oktober 1998-september 1999 - oktober 1999-september 2000	Januar-september 1999-januar-september 2000
Detaljhandel i alt, eksklusiv motorkjøretøyer og bensin. Verdiindeks. . . . .	126,2		3,4	4,7	5,0
Detaljhandel i alt, eksklusiv motorkjøretøyer og bensin. Volumindeks ujustert . . . . .	114,5		0,8	2,9	3,2
Detaljhandel i alt, eksklusiv motorkjøretøyer og bensin. Volumindeks sesongjustert . . . . .	117,0	-0,5	1,5	2,6	2,7



Utenriksregnskap, august 2000

## Rekordoverskudd i august

Foreløpige tall viser et overskudd på driftsregnskapet overfor utlandet på 19,9 milliarder kroner i august i år. Det er det høyeste overskuddet på driftsbalansen for en enkelt måned noensinne.

Driftsregnskap. August. 1999 og 2000. Millioner kroner

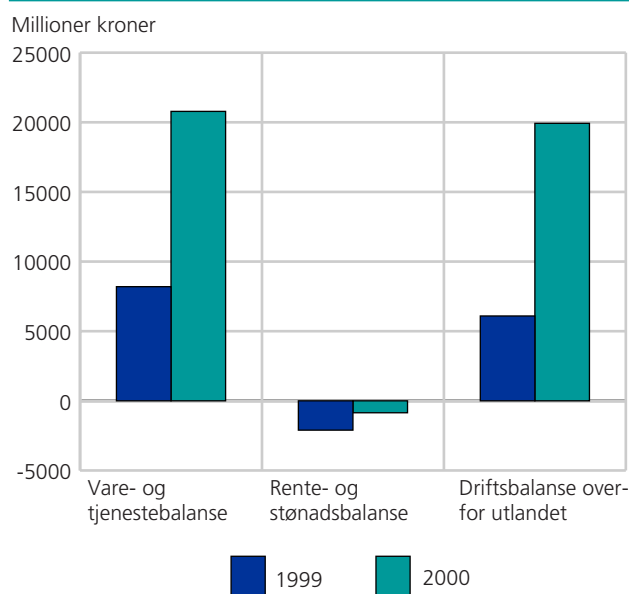

I august i fjor var overskuddet på 6,1 milliarder kroner. Hittil i år er overskuddet beregnet til 112,5 milliarder mot 14,8 milliarder kroner i tilsvarende periode i 1999.

### Vare- og tjenestebalansen

Overskuddet på vare- og tjenestebalansen var i august på 20,8 milliarder kroner. Dette er 12,6 milliarder kroner høyere enn i august i fjor, og det var først og fremst varebalansen som forårsaket bedringen. Denne viser en økning på 11,3 milliarder, mens tjenestebalansen økte med 1,2 milliarder kroner.

Eksport av varer i alt beløp seg i august til 45,3 milliarder kroner. Fra august i fjor til august i år økte vareeksporten med 15,0 milliarder kroner, hvorav inntekter fra eksport av råolje og naturgass bidro med 13,6 milliarder kroner. Import av varer økte for samme periode med 3,7 milliarder kroner.

Eksport av tjenester hadde i august en verdi på 12,3 milliarder kroner, som er en økning på 2,0 milliarder kroner fra august i fjor. Her er det driftsinntekter tilknyttet skipsfart som bidrar mest.

Import av tjenester viser en økning fra august i fjor til august i år på 0,8 milliard kroner.

Hittil i år har handelen med varer og tjenester gitt Norge et overskudd på 127,0 milliarder kroner, mens det for samme periode i fjor var et overskudd på 30,3 milliarder kroner. Det er varebalansen som først og fremst bidrar til økningen med 88,0 milliarder, men også tjenestebalansen viser en positiv utvikling fra et underskudd i 1999 til et overskudd i år.

### Rente- og stønadsbalansen

For rente- og stønadsbalansen er det foreløpig beregnet et underskudd på 0,9 milliard kroner i august i år. Gjennomsnittlig underskudd per måned hittil i år er på 1,8 milliarder kroner. Gjennomsnittlig underskudd for hele 1999 var 2,1 milliarder kroner.

Hittil i år er underskuddet på rente- og stønadsbalansen litt lavere sammenlignet med de første åtte månedene i fjor. Netto lønn og formuesinntekter fra utlandet har bedret seg med 1,5 milliarder, mens netto løpende overføringer til utlandet har økt med 0,4 milliard kroner.

### Kapitalregnskapet

Overskuddet på driftsbalansen korrigert for netto kapitaloverføringer til utlandet ble i august i år motsvart av netto finansinvesteringer i utlandet på 19,9 milliarder kroner.

Norske finansinvesteringer i utlandet var i august på 53,9 milliarder kroner. Direkte investeringer utgjorde 18,1 milliarder kroner, mens porteføljeinvesteringer og andre finansinvesteringer beløp seg til henholdsvis 7,1 milliarder og 16,8 milliarder kroner. Internasjonale reserver økte med 11,9 milliarder kroner.

Utenlandske investeringer i Norge er for august i år foreløpig beregnet til 48,9 milliarder kroner. Direkte investeringer og porteføljeinvesteringer var på henholdsvis 10,0 milliarder og 16,3 milliarder kroner. Andre finansinvesteringer beløp seg til 22,6 milliarder kroner.

Foreløpige tall for omvurderinger viser at Norge hadde en netto gevinst på 0,5 milliard kroner i august i år. Norges netto finansinvesteringer overfor utlandet gir sammen med de beregnede omvurderingene som resultat at Norges netto fordringer overfor utlandet økte med 20,3 milliarder i august, og er ved utgangen av måneden anslått til 234,5 milliarder kroner.

**Utenriksregnskap. Januar-august. 1999 og 2000. Milliarder kroner**

	August		Januar-august	
	1999	2000	1999	2000
Vare- og tjenestebalansen . . . . .	8,2	20,8	30,3	127,0
Rente- og stønadsbalansen . . . . .	-2,1	-0,9	-15,6	-14,5
Driftsbalansen overfor utlandet . . . . .	6,1	19,9	14,8	112,5
Kapitaloverføringer, netto . . . . .	0,1	0,1	0,3	0,6
Netto finansinvestering . . . . .	6,0	19,9	13,8	112,6
Omvurderinger, netto . . . . .	3,0	0,5	-9,6	-10,0
Økning i Norges nettofordringer . . . . .	9,1	20,3	4,2	102,6



Veitrafikkulykker med personskaade, september 2000

## Flere bilpassasjerer omkom i trafikken

256 personer har mistet livet i trafikken hittil i år, viser foreløpige tall. Dette er 32 flere enn i fjor. 68 bilpassasjerer omkom i årets ni første måneder, mot 50 i samme periode i fjor.

Omkomne personer. Januar-september. 1991-2000

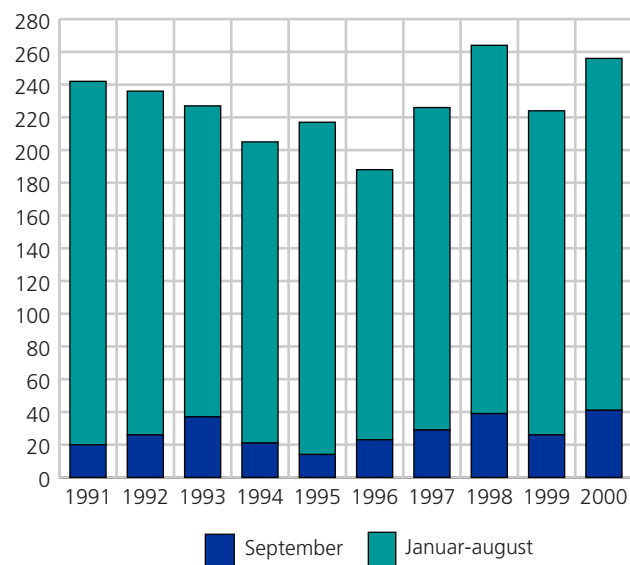

Omkomne personer, etter trafikantgruppe. Januar-september 1999, 2000 og gjennomsnitt 1995-1999

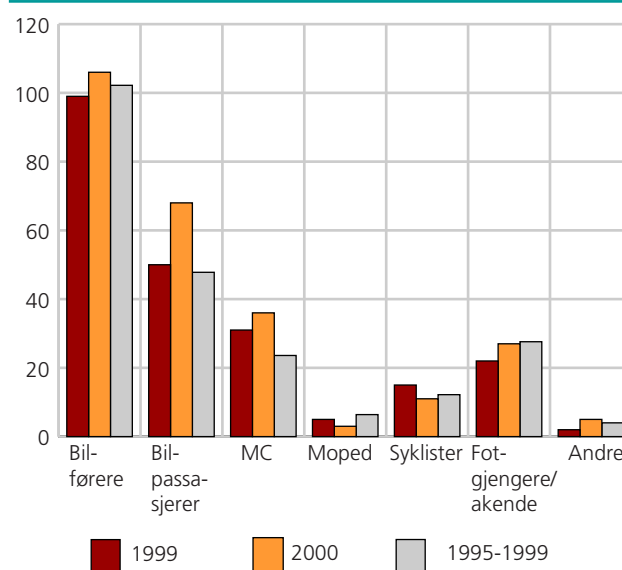

Omkomne bilpassasjerer, etter aldersgruppe. Januar-september 1999, 2000 og gjennomsnitt 1995-1999

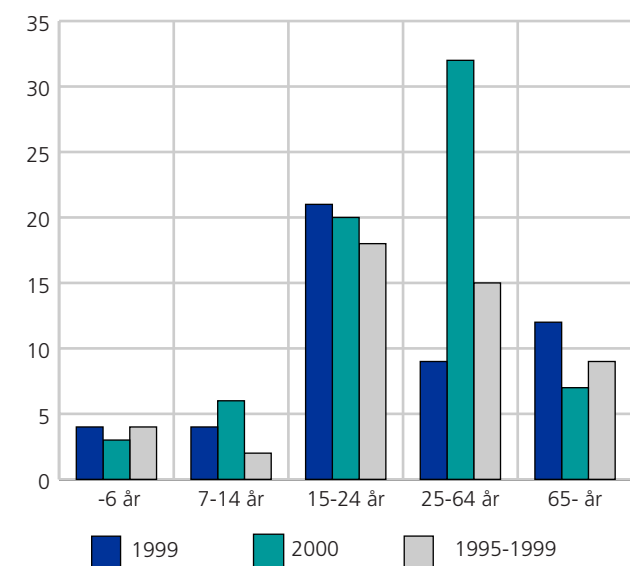

Også gjennomsnittstallet for årets ni første måneder i perioden 1995-1999 viser 32 færre omkomne enn hittil i år.

### Størst økning i omkomne bilpassasjerer

Antall omkomne bilpassasjerer har økt mest hittil i år, sett i forhold til antall omkomne i de øvrige trafikantgruppene.

68 bilpassasjerer omkom i årets ni første måneder, mens gjennomsnittstallene for perioden 1995-1999 viser 48 omkomne. Den største økningen i antall omkomne bilpassasjerer var i aldersgruppen 25-64 år, med 32 omkomne i år, mot ni i fjor. Av de øvrige omkomne bilpassasjerene hittil i år, var ni barn under 15 år, 20 var ungdommer mellom 15 og 24 år, mens sju var over 64 år. Her var det små forandringer sammenliknet med samme periode i 1999.

106 av de omkomne hittil i 2000 var bilførere, mot 99 i fjor. Motorsykkelykkene har krevd 36 liv, fem flere enn i 1999. Av de øvrige omkomne hittil i 2000 var tre mopedister, elleve syklister, 25 fotgjengere, to akende og fem andre trafikanter.

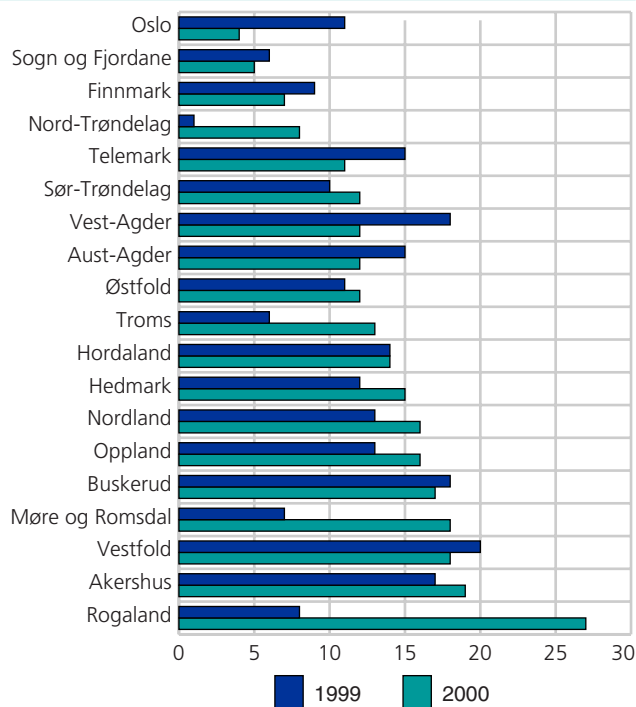
**Omkomne personer. Fylke. Januar-september 1999-2000****Størst økning i Rogaland**

Fylkene Rogaland, Møre og Romsdal, Nord-Trøndelag og Troms har størst økning i antall omkomne hittil i år, med henholdsvis 19, 11, 7 og 7 flere enn i årets ni første måneder i fjor. I fylkene Oslo, Vest-Agder og Telemark har antall omkomne gått mest ned, med henholdsvis sju, seks og fire færre enn i fjor.

**41 drepte i september**

Septembertrafikken krevde 41 liv, ifølge den første oversikten. En må helt tilbake til 1985 for å finne flere trafikkdrepte i september. Da omkom 44 personer. I september i fjor omkom 26 personer på veiene. Også gjennomsnittet for denne måneden i femårsperioden 1995-1999 viser 26 omkomne.

Ifølge den første oversikten for september ble 922 personer skadd i trafikken. Dette er 55 flere enn i samme måned i fjor. Foreløpige tall for de tre første kvartalene i år viser at 8 278 personer har kommet til skade i trafikken. Det tilsvarende foreløpige tallet i fjor var 8 156.

Ulykkesstatistikken for 1999, som er brukt som sammenlikningsgrunnlag, er foreløpige tall som er publisert i Dagens statistikk, Veitrafikkulykker med personskaade, september 1999. Tallene for 1999 som presenteres i vedleggstabellene 1-5, er endelige. Statistikken omfatter bare ulykker som er meldt til politiet. Dette medfører at spesielt de mindre alvorlige ulykkene/skadene er underrepresentert i skadetallene.



Prisindeks for engroshandel, 3. kvartal 2000

# Prisøkning for klær og skotøy

Prisene innenfor engroshandel med klær og skotøy steg med 2,0 prosent fra 2. til 3. kvartal i år. Drivstoff- og brenselprisene steg også med 2,0 prosent i samme periode.

Prisindeks for engroshandel. 1. kvartal 1992-3. kvartal 2000

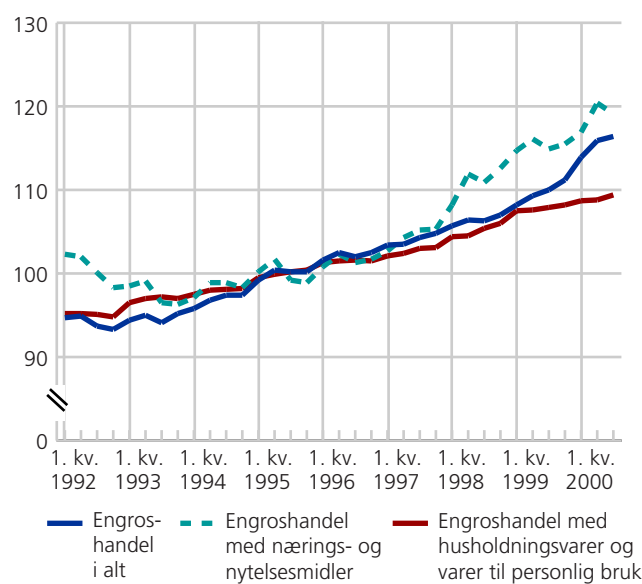

Prisindeksen for engroshandel i alt steg med 0,4 prosent fra 2. til 3. kvartal i år. Indeksen for nærings- og nytelsesmidler gikk ned med 1,1 prosent i samme periode. Engroshandel med innsatsvarer steg med 1,1 prosent. Engrosprisindeksen for maskiner og utstyr gikk opp med 0,8 prosent fra 2. til 3. kvartal i år.

Fra 3. kvartal i fjor til 3. kvartal i år økte prisene innenfor engroshandelen med 5,8 prosent. I denne perioden steg engrosprisene på drivstoff og brensel med 21,8 prosent. Engrosprisene for nærings- og nytelsesmidler gikk opp med 3,6 prosent, og indeksten for innsatsvarer steg med hele 13,7 prosent i samme periode. Engrosprisindeksen for maskiner og utstyr steg med 3,4 prosent fra 3. kvartal i fjor til 3. kvartal i år.

Tabell 1 Prisindeks for engroshandel. 1995=100

	Gjennomsnitt 1998	Gjennomsnitt 1999	Endring i prosent	3. kvartal 1999	2. kvartal 2000	3. kvartal 2000	Endring i prosent	
							3. kvartal 1999-3. kvartal 2000	2.-3. kvartal 2000
<b>Engroshandel i alt</b> . . . . .	<b>106,4</b>	<b>109,7</b>	<b>3,1</b>	<b>110,0</b>	<b>115,9</b>	<b>116,4</b>	<b>5,8</b>	<b>0,4</b>
Engroshandel med jordbruksråvarer og levende dyr . . . . .	103,6	101,9	-1,7	100,2	100,0	98,7	-1,5	-1,3
Engroshandel med nærings- og nytelsesmidler . . . . .	110,9	115,3	4,0	114,9	120,4	119,1	3,6	-1,1
Engroshandel med husholdningsvarer og varer til personlig bruk . . . . .	105,1	107,8	2,6	107,9	108,8	109,4	1,4	0,5
Engroshandel med tekstiler og utstyrsvarer . . . . .	105,5	108,1	2,5	108,3	109,2	109,7	1,3	0,5
Engroshandel med klær og skotøy . . . . .	108,9	110,0	1,1	110,3	110,6	112,8	2,2	2,0
Engroshandel med elektrisk husholdningsutstyr, radio, fjernsyn, plater og kassetter . . . . .	101,0	103,6	2,6	103,9	104,9	105,0	1,0	0,1
Engroshandel med møbler og innredningsartikler . . . . .	106,7	110,8	3,8	110,0	113,6	114,0	3,6	0,3
Engroshandel med innsatsvarer, unntatt jordbruksvarer. Avfall og skrap. . . . .	106,6	111,3	4,4	113,1	126,1	128,2	13,3	1,7
Engroshandel med drivstoff og brensel . . . . .	109,1	118,4	8,5	122,5	146,3	149,2	21,8	2,0
Engroshandel med tømmer, trelast, byggevarer og sanitærutstyr . . . . .	104,2	105,4	1,2	105,5	108,3	109,5	3,8	1,1
Engroshandel med jernvarer, rørleggerartikler og oppvarmingsutstyr . . . . .	109,2	112,6	3,1	112,7	116,2	116,8	3,6	0,5
Engroshandel med maskiner og utstyr . . . . .	101,7	103,7	1,9	103,6	106,2	107,1	3,4	0,8
Engroshandel ikke nevnt annet sted. . . . .	104,8	106,7	1,9	106,7	109,8	110,5	3,6	0,6

Tabell 2 Prisindeks for engroshandel<sup>1</sup>. 1. kvartal 1991-3. kvartal 2000. NACE. 1995=100

	Engroshandel i alt	Engroshandel med jord- bruksvarer og levende dyr	Engroshandel med nærings- og nytelses- midler	Engroshandel med husholdningsvarer og varer til personlig bruk				
				I alt	Tekstiler og utstyrsvare	Klær og skotøy	Elektrisk hushold- ningsutstyr, radio, fjernsyn, plater og kassetter	Av dette. Møbler og innrednings- artikler
1986	69,3	73,2	75,3	72,0	67,8	67,8	77,8	76,6
1987	75,3	79,0	80,9	79,2	75,7	75,7	84,0	82,9
1988	79,9	84,2	84,9	83,4	81,1	81,1	87,1	86,3
1989	84,4	88,1	89,1	87,6	84,5	84,5	91,0	90,1
1990	88,7	88,9	93,8	90,8	88,8	88,8	93,3	82,7
1991	93,4	90,2	98,3	94,0	92,4	92,5	95,7	95,2
1992	94,1	86,6	100,7	95,1	95,4	95,4	95,1	94,9
1993	94,7	84,7	97,6	96,9	97,1	97,2	98,8	98,4
1994	96,8	90,4	98,3	98,0	98,0	98,1	98,8	98,6
1995	100,0	100,0	100,0	100,0	100,0	100,0	100,0	100,0
1996	102,2	104,4	101,5	101,5	102,0	104,3	99,9	102,8
1997	104,0	103,6	104,4	102,7	103,3	107,3	99,5	105,3
1998	106,4	103,6	110,9	105,1	105,5	108,9	101,0	106,7
1999	109,7	101,9	115,3	107,8	108,1	110,0	103,6	110,8
<b>1991</b>								
1. kvartal	92,8	90,4	97,0	93,4	91,3	91,3	95,1	94,6
2. kvartal	93,5	91,8	98,3	94,0	91,8	91,8	95,8	95,2
3. kvartal	93,3	89,4	98,5	94,0	93,1	93,1	95,5	95,1
4. kvartal	93,9	89,2	99,5	94,7	93,6	93,7	96,2	95,7
<b>1992</b>								
1. kvartal	94,7	88,7	102,3	95,2	95,7	95,7	95,1	95,0
2. kvartal	94,9	88,0	102,0	95,2	95,3	95,3	95,4	95,2
3. kvartal	93,7	85,6	100,1	95,1	95,5	95,6	94,8	94,6
4. kvartal	93,3	84,0	98,3	94,8	94,9	95,0	95,2	94,9
<b>1993</b>								
1. kvartal	94,4	83,6	98,5	96,5	97,2	97,3	98,6	98,2
2. kvartal	95,0	85,3	99,1	97,0	97,6	97,7	98,9	98,5
3. kvartal	94,1	85,1	96,5	97,2	96,7	96,8	99,4	98,9
4. kvartal	95,2	85,1	96,3	97,0	97,0	97,0	98,3	97,9
<b>1994</b>								
1. kvartal	95,8	88,1	97,1	97,5	97,4	97,5	98,6	98,3
2. kvartal	96,8	90,5	98,9	98,0	97,7	97,7	99,4	99,1
3. kvartal	97,4	90,7	98,9	98,1	98,0	98,0	99,2	99,0
4. kvartal	97,4	92,5	98,3	98,2	99,0	99,1	97,9	98,0
<b>1995</b>								
1. kvartal	99,2	97,1	100,2	99,5	100,1	100,1	99,0	99,1
2. kvartal	100,4	99,7	101,7	99,9	99,3	99,3	101,0	100,9
3. kvartal	100,2	102,1	99,2	100,2	99,7	99,7	100,2	100,1
4. kvartal	100,2	101,1	98,9	100,4	100,9	100,9	99,8	99,9
<b>1996</b>								
1. kvartal	101,6	103,3	100,8	101,3	101,7	103,6	99,9	102,2
2. kvartal	102,5	106,4	102,3	101,5	101,9	103,8	100,4	102,9
3. kvartal	102,0	104,2	101,3	101,6	102,1	104,5	100,2	102,2
4. kvartal	102,5	103,6	101,7	101,5	102,1	105,1	99,1	103,7
<b>1997</b>								
1. kvartal	103,4	104,6	102,7	102,1	102,9	106,5	99,0	104,0
2. kvartal	103,5	105,2	104,3	102,4	103,2	106,4	99,5	105,4
3. kvartal	104,3	102,5	105,2	103,0	103,6	108,0	99,6	106,6
4. kvartal	104,8	102,1	105,3	103,1	103,3	108,2	99,7	105,0
<b>1998</b>								
1. kvartal	105,7	103,2	108,2	104,4	104,6	108,6	100,6	104,9
2. kvartal	106,4	104,5	111,9	104,5	104,7	108,7	100,9	107,0
3. kvartal	106,3	103,6	110,9	105,4	105,5	108,9	100,9	107,1
4. kvartal	107,0	103,0	112,6	106,0	107,1	109,2	101,4	107,8
<b>1999</b>								
1. kvartal	108,2	103,8	114,7	107,5	107,7	109,7	103,1	110,3
2. kvartal	109,3	103,8	116,1	107,6	108,1	109,8	103,5	110,1
3. kvartal	110,0	100,2	114,9	107,9	108,3	110,3	103,9	110,0
4. kvartal	111,2	99,6	115,5	108,2	108,3	110,3	103,9	112,6
<b>2000</b>								
1. kvartal	113,9	97,5	116,9	108,7	108,3	110,7	104,4	112,7
2. kvartal	115,9	100,0	120,4	108,8	109,2	110,6	104,9	113,6
3. kvartal	116,4	98,7	119,1	109,4	109,7	112,8	105,0	114,0



Tabell 2 (forts.) Prisindeks for engroshandel<sup>1</sup>. 1. kvartal 1991-3. kvartal 2000. NACE. 1995=100

	Engroshandel med innsatsvarer, unntatt jordbruksvarer. Avfall og skrap				Engroshandel med maskiner og utstyr	Engroshandel ikke nevnt annet sted
	I alt	Drivstoff og brensel	Tømmer, trelast og byggevarer og sanitærutstyr	Jernvarer, rørleggerartikler og oppvarmingsutstyr		
1986	61,9	53,8	63,5	62,1	68,3	70,5
1987	66,8	56,4	70,1	68,9	75,1	77,6
1988	71,7	59,9	76,1	74,9	80,3	82,1
1989	76,5	65,7	80,6	79,5	85,1	86,9
1990	82,2	75,8	84,6	84,3	88,6	89,9
1991	89,2	90,2	88,0	88,2	92,7	93,4
1992	88,1	88,2	88,8	90,3	94,4	94,4
1993	89,4	91,6	89,8	92,2	97,4	96,0
1994	94,7	97,9	93,8	95,3	97,9	97,3
1995	100,0	100,0	100,0	100,0	100,0	100,0
1996	103,9	108,3	100,2	103,1	100,9	102,5
1997	106,9	113,3	102,0	105,7	100,9	103,6
1998	106,6	109,1	104,2	109,2	101,7	104,8
1999	111,3	118,4	105,4	112,6	103,7	106,7
<b>1991</b>						
1. kvartal	89,8	92,2	87,6	87,6	91,5	92,7
2. kvartal	89,6	89,8	88,5	88,4	92,6	93,7
3. kvartal	88,3	88,0	88,1	88,6	93,3	93,5
4. kvartal	89,1	90,7	87,8	88,4	93,3	93,9
<b>1992</b>						
1. kvartal	88,5	88,2	88,9	89,8	94,1	94,4
2. kvartal	89,2	89,9	89,2	90,3	94,4	94,6
3. kvartal	86,9	85,6	88,7	90,4	94,4	94,4
4. kvartal	87,7	88,9	88,5	90,6	94,4	94,1
<b>1993</b>						
1. kvartal	88,1	89,4	89,1	91,7	97,2	95,3
2. kvartal	88,9	89,9	89,7	92,0	97,6	96,0
3. kvartal	88,4	88,2	90,1	92,4	97,3	96,2
4. kvartal	92,4	98,8	90,2	92,6	97,6	96,4
<b>1994</b>						
1. kvartal	93,2	98,0	91,5	93,3	97,4	96,8
2. kvartal	93,8	96,4	93,0	94,4	97,9	97,3
3. kvartal	95,5	99,4	94,5	96,0	98,3	97,5
4. kvartal	96,1	98,0	96,2	97,4	98,1	97,7
<b>1995</b>						
1. kvartal	98,5	99,2	98,5	99,0	99,1	99,2
2. kvartal	99,9	99,9	99,9	100,0	100,1	99,8
3. kvartal	100,5	99,4	100,8	100,4	100,4	100,5
4. kvartal	101,1	101,5	100,8	100,6	100,5	100,6
<b>1996</b>						
1. kvartal	102,9	105,7	100,5	102,1	101,0	102,1
2. kvartal	103,8	107,8	100,6	102,9	101,4	102,2
3. kvartal	103,6	107,8	99,6	103,6	100,6	103,2
4. kvartal	105,3	111,7	100,0	103,8	100,5	102,4
<b>1997</b>						
1. kvartal	106,5	114,0	100,8	105,0	100,9	103,4
2. kvartal	105,1	109,7	101,7	105,7	100,8	103,6
3. kvartal	107,3	113,8	102,4	105,7	100,9	103,6
4. kvartal	108,5	115,6	102,9	106,2	100,9	103,6
<b>1998</b>						
1. kvartal	107,5	112,0	103,3	107,9	101,6	104,5
2. kvartal	106,3	108,7	103,9	109,1	101,1	104,5
3. kvartal	106,2	108,0	104,7	109,3	101,5	104,7
4. kvartal	106,2	107,8	104,7	110,5	102,7	105,4
<b>1999</b>						
1. kvartal	106,6	108,7	104,9	112,3	103,4	106,1
2. kvartal	109,2	114,2	105,2	112,6	103,4	106,5
3. kvartal	113,1	122,5	105,5	112,7	103,6	106,7
4. kvartal	116,2	128,2	106,0	112,7	104,2	107,6
<b>2000</b>						
1. kvartal	122,6	140,3	107,4	114,4	106,5	108,7
2. kvartal	126,1	146,3	108,3	116,2	106,2	109,8
3. kvartal	128,2	149,2	109,5	116,8	107,1	110,5

<sup>1</sup>Indeksene fra 3. kvartal 1985 til 4. kvartal 1995 er beregnet med utgangspunkt i tidligere publiserte indekser basert på gammel næringsstandard (ISIC).



Ordrestatistikk. Bygge- og anleggsvirksomhet, 2. kvartal 2000

# Mange nye byggeprosjekter

Entreprenørenes tilgang på nye bolig- og yrkesbygg økte med henholdsvis 59 og 30 prosent i 2. kvartal 2000 sammenlignet med 2. kvartal i fjor. Verdiene av bedriftenes beholdning av bygge- og rehabiliteringsprosjekter er nå 25 prosent høyere enn på samme tid i fjor, målt i løpende kroner.

Økningen i nye byggeprosjekter var størst i Oslo, Akershus og Østfold. I dette distriktet steg byggenæringens ordreservert med 21 prosent i løpet av 2. kvartal 2000. Også i Nord-Norge økte reserven kraftig i 2. kvartal. I de øvrige distriktene var det mindre endringer. Bare i Hedmark, Oppland og Agderfylkene ble det registrert en nedgang i ordrebeholdningen i 2. kvartal i år.

### Stabil rehabiliteringsvirksomhet

Mens tilgangen på nye byggeprosjekter har økt kraftig det siste året, har tilgangen på nye rehabiliteringsprosjekter vært mer stabil. Bedriftenes beholdning av rehabiliteringsarbeider lå ved utgangen av 2. kvartal 2000

omtrent på samme nivå som ved utgangen av 2. kvartal i fjor.

### Flere nye anleggsprosjekter

Tilgangen på nye anleggsprosjekter tok seg opp i 2. kvartal i år etter å ha ligget på et lavt nivå i de tre foregående kvartalene. Verdien på entreprenørenes reserve av anleggsarbeider steg med 13 prosent gjennom 2. kvartal 2000. Men ordreserven er fortsatt lav og ligger ved utgangen av 2. kvartal 25 prosent under nivået på samme tid i fjor.

Tabell 1 Ordretilgang. Verdiindeks, etter prosjektgruppe. 1. kvartal 1992=100

	1997		1998		1999		2000		Prosent endring					
	3. kv.	4. kv.	1. kv.	2. kv.	3. kv.	4. kv.	1. kv.	2. kv.	Fra samme kvartal året før	Fra foregående kvartal				
<b>I alt</b> .....	<b>131</b>	<b>153</b>	<b>166</b>	<b>173</b>	<b>136</b>	<b>135</b>	<b>140</b>	<b>148</b>	<b>141</b>	<b>150</b>	<b>155</b>	<b>177</b>	<b>20</b>	<b>14</b>
Bygg .....	162	181	192	212	154	176	185	189	194	218	226	242	28	7
Boligbygg .....	112	118	141	144	92	123	164	157	192	189	213	226	44	6
Nybygg .....	100	108	131	125	80	105	132	135	170	161	193	214	59	11
Rehabilitering <sup>1</sup> .....	137	128	148	197	121	173	238	193	205	233	217	191	-1	-12
Andre bygg .....	180	206	208	239	180	194	190	201	190	226	224	242	20	8
Nybygg .....	165	194	197	229	165	173	180	193	178	223	221	250	30	13
Rehabilitering <sup>1</sup> .....	237	250	250	269	239	282	228	233	235	246	244	229	-2	-6
Anlegg .....	92	117	132	124	115	82	85	99	76	65	67	93	-6	39

<sup>1</sup>Rehabilitering omfatter utbedring, ombygging, reparasjon og vedlikehold.

Tabell 2 Ordreservert. Verdiindeks, etter prosjektgruppe. 1. kvartal 1992=100

	1997		1998		1999		2000		Prosent endring					
	3. kv.	4. kv.	1. kv.	2. kv.	3. kv.	4. kv.	1. kv.	2. kv.	Fra samme kvartal året før	Fra foregående kvartal				
<b>I alt</b> .....	<b>139</b>	<b>148</b>	<b>170</b>	<b>180</b>	<b>167</b>	<b>161</b>	<b>168</b>	<b>166</b>	<b>161</b>	<b>155</b>	<b>166</b>	<b>186</b>	<b>12</b>	<b>12</b>
Bygg .....	200	206	227	247	229	233	253	258	266	268	288	323	25	12
Boligbygg .....	162	165	192	200	175	178	232	234	267	274	302	350	50	16
Nybygg .....	155	159	186	192	170	170	221	230	263	270	309	362	57	17
Rehabilitering <sup>1</sup> .....	188	186	200	218	182	200	271	247	266	271	238	255	3	7
Andre bygg .....	220	227	242	272	259	264	266	271	266	266	282	307	13	9
Nybygg .....	225	232	248	276	263	265	274	282	279	285	296	329	17	11
Rehabilitering <sup>1</sup> .....	190	204	215	252	238	246	223	216	203	187	216	218	1	1
Anlegg .....	90	99	122	123	113	100	97	91	75	60	60	68	-25	13

<sup>1</sup>Rehabilitering omfatter utbedring, ombygging, reparasjon og vedlikehold.

*Konjunkturbarometeret, 3. kvartal 2000*

## Positivt og negativt for industrien

**Leiarane i industrien ser positivt på utsiktene for 4. kvartal. Utviklinga i 3. kvartal viser om lag uendra produksjon og ordretilgang - noko svakare enn venta. Situasjonen er prega av store forskjellar mellom bransjane der dei tradisjonelle eksportretta bransjane synast å vere vinnarane.**

Industriearane vurderer utsiktene på kort sikt som positive, viser Statistisk sentralbyrå sitt konjunkturbarometer. Bak denne vurderinga ligg mellom anna ei moderat utvikling i produksjon gjennom 3. kvartal med høg aktivitet i nokre av bransjane, ei viss betring i ordretilgang frå heimemarknaden og noko svakare på eksport og noko betre prisar. Framleis er det verkstadindustrien som set preg på det totale biletet for industrien. Bransjane i verkstadnæringa slit med svak produksjonsutvikling - særskilt i den offshore-retta delen av næringa. I nokre av bransjane har utviklinga vore meir positiv. Trass i motgang vurderer eit fleirtal av føretaka i verkstadnæringa utsiktene som positive. Grunnlaget for dette er knytt til venta auke i produksjon og ordretilgang. Fleire av føretaka har i år fått tildelt kontraktar i Nordsjøen, og nye utbyggingsprosjekt er aktuelle. Venta auke i ordretilgang på sikt er derfor truleg ein viktig del av grunnlaget for optimismen. Lang tid mellom tildeling av kontraktar og oppstart i byggeprosjekta gjer at produksjonsutviklinga let venta på seg.

### **Oppgang for tradisjonell eksport**

Det var berre små endringar i produksjonen i 3. kvartal - noko svakare enn venta. Industrien er kjenneteikna av store forskjellar, der dei tradisjonelle eksportretta bransjane går svært godt.

Mange av bransjane som produserer innsatsvarer (inklusive tradisjonell eksportretta industri) har hatt ei svært god utvikling med auke i produksjon og etterspurnad. Kjemiske råvarer, treforedling, metallindustri og trelast er nokre av desse. For desse bransjane ligg kapasitetsutnyttinga på vel 82 prosent - klårt høgare enn på same tid i fjor. Også sysselsettinga ser ut til å vere i oppgang etter eit vendepunkt i starten av 1999. Ordretilgangen har hatt ei positiv utvikling gjennom lengre tid prega av ein sterk oppgang i prisane på

eksport. Utvikling i prisane har dempa seg noko, men ligg framleis høgt for mange av desse bransjane.

Samla sett har bransjar som produserer investeringsvarer hatt ei klårt svakare utvikling i produksjonen - eit bilete sterkt påverka av utviklinga i verkstadnæringa. Situasjonen har stabilisert seg og det finst positive teikn. For bransjar som produserer konsumvarer var produksjonen om lag uendra - som venta. Også her har aktivitetsnivået vore relativt stabilt gjennom lengre tid.

For industrien samla sett ligg kapasitetsutnyttinga relativt stabil omkring 80 prosent.

### **Svakare etterspurnad - auka konkurranse**

Industrien slit framleis med svak etterspurnad og/eller auka konkurranse - særskilt i heimemarknaden. Dette er òg den klårt viktigaste faktoren som hindrar vidare utvikling i produksjonen. Sju av ti føretak peikar på slike problem i 3. kvartal. Forholdet var det same i fjor, mens berre fem av ti foretak peikte på dette i 1997. Også her er det verkstadindustrien som set preg på biletet og situasjonen er klårt meir positiv når ein ser på andre einskilde bransjar.

Innanfor bransjar som til dømes treforedling, trelast og kjemiske råvarer er svak etterspurnad for tida eit lite relevant problem. I desse bransjane er det kapasiteten i bedriftene som skapar vanskar. Maskin- og anleggs-kapasiteten vil ved eit høgt aktivitetsnivå vere ein flaskehals for produksjonen. For industrien samla er det 7 prosent av føretaka som har slike problem. Delar av industrien erfarer også tendensar til press i arbeidsmarknaden, det vil seie vanskar med å rekruttere kvalifisert arbeidskraft. 9 prosent av føretaka melder om slike problem, mens delen var på 5 prosent på same tid i fjor og 10 prosent i 1998. Industriearane ventar at omfanget av slike problem vil auke noko utover i 4. kvartal.

### Vurdering av bransjar for 3. kvartal og utsiktene på kort sikt

Bransje	Utsikter	Bakgrunn
Næringsmiddel-, drikkevare- og tobakksindustri	-(+)	Produksjon, ordretilgang og sysselsetting viste svak utvikling i 3. kvartal; kapasitetsutnyttinga om lag uendra; problem med etterspurnad og konkurranse - særskild i norsk marknad; ordrebeholdninga er låg jamført med produksjon; prisutviklinga noko svakare enn venta. Ser positivt på utsiktene for 4. kvartal.
Trevareindustri	+(+)	Stor aktivitet i 3. kvartal - oppgang i produksjon og ordretilgang frå heimemarknaden, men aktiviteten noko svakare enn i førre kvartal; ordrebeholdninga er god; sterk auke i råvarelager; bransjen slit med mangel på arbeidskraft; noko betre prisar i heimemarknaden. Bransjen ser positivt på utsiktene for komande kvartal.
Treforedling	++	Stabil produksjon på høgt nivå; auke i ordretilgang frå eksport, men svak utvikling i norsk marknad; høg kapasitetsutnytting - seks av ti føretak har full kapasitetsutnytting; tre av ti har kapasitetsvanskar; sterk auke i prisar; solide ordrebeholdningar. Optimisme i vurderinga av utsiktene på kort og lengre sikt.
Kjemisk råvarer	++	Auke i produksjon og i ordretilgang frå eksport, men svak utvikling i norsk marknad; ordrebeholdninga er høgare enn normalt jamført med produksjon; kapasitetsutnyttinga er på svært høgt nivå; tre av ti føretak har kapasitetsvanskar; sterk auke i prisane på eksport, noko svakare i norsk marknad. Ser positivt på utsiktene for 4. kvartal og sterk optimisme på noko lengre sikt.
Metallindustri, ikkje-jernhaldig	++(-)	Produksjon opp, men svakare enn i dei førre kvartala i år; kapasitetsutnyttinga lågare enn på same tid i fjor; auka lager av råvarer; sterk auke i etterspurnaden frå eksport - meir moderat på heimemarknaden; store ordrebeholdningar; klårt betre prisar på eksport, men svak utvikling i norsk marknad. Bransjen har positiv totalvurdering av utsiktene for komande kvartal.
Verkstadindustrien, samla	-(+)	Totalbiletet er prega av svak etterspurnad frå norske marknader. Fleire av bransjane vurderer utsiktene som betre enn på lenge.
Metallvarer	+(-)	Bransjen slit enno etter nedgangen i 1999, men nokre positive teikn; auke i produksjon og ordretilgang frå heimemarknaden; betring i ordrebeholdninga, men reservane er jamvel låge jamført med noverande produksjonsnivå; svake prisar. Ser positivt på utsiktene for komande kvartal.
Maskinvarer	-	Få teikn på betring; svak utvikling i produksjon og ordretilgang; ordrebeholdningane er svake; kapasitetsutnyttinga er den lågaste på lenge; bransjen slit med svak etterspurnad - særskilt i norsk marknad; svak utvikling i prisar. Ventar betring i produksjon og etterspurnad.
Elektroteknisk og optisk industri	+/-	Eit brukbart kvartal for bransjen; moderat auke i produksjon og gunstig utvikling i ordretilgang; god utvikling i ordrebeholdningane på eksport, men reservane er jamvel låge jamført med noverande produksjonsnivå; auka kapasitetsutnytting; svake prisar. Ser positivt på utsiktene, men ventar ikkje vesentlege endringar i produksjon eller etterspurnad.
Offshore-relatert verksemd inkl. transportmiddelindustri	--(+)	Svak produksjonsutvikling og låg aktivitet; kapasitetsutnyttinga noko ned; betring i etterspurnaden frå heimemarknaden, men ordreservane er svake jamført med noverande produksjonsnivå; noko betre prisar. Bransjen har ei positiv vurdering av utsiktene på kort sikt, men vesentleg betring synast å ligge noko fram i tid.
I kolonnen for Utsikter blir det gitt ei samla vurdering av nosituasjonen og venta utvikling på kort sikt ved bruk av + og - teikn.	++	Meget god
	+	God
	~	På det jamne
Følgjande kodar / konstellasjonar blir nytta:	-	Svak
	--	Meget svak
	-(+)	Svak, men med einskilde positive teikn
	+/-	Situasjon der + og - faktorar jamnar kvarandre ut



Åpnede konkurser, 3. kvartal 2000

## Økning i antall konkurser

Hittil i år er det åpnet 2 650 konkurser. Det er 11 prosent flere konkurser enn på samme tid i fjor hvor antallet var 2 393. Industrinæringen har hatt den største økningen både blant foretakene og de personlige konkursene.

Av totalt 2 650 åpnete konkurser var 1 510 foretaks-konkurser, mens 1 140 var personlige konkurser (inkluderer personlig næringsdrivende og lønnsstakere). Andelen personlige konkurser er på 43 prosent, og har økt i forhold til samme tidspunkt i fjor da den var på 41 prosent.

Blant foretakene er det næringen industri som har hatt den største økningen i antallet konkurser. Hittil i år er det åpnet 191 konkurser i denne næringen. Det er 23 prosent flere enn på samme tid i fjor da det ble åpnet 115 konkurser i industrinæringen. Bygge- og anleggsvirksomhet er næringen blant foretakene som har hatt den største reduksjonen i åpnete konkurser i forhold til i fjor. Antallet er redusert med 22 prosent.

Av 1 510 foretakskonkurser var 613, eller 23 prosent, av konkursene innenfor varehandel. Varehandelen er dermed den næringen blant foretakene som har flest konkurser.

Blant de personlige konkursene er det også næringen industri som har hatt den største økningen i de tre første kvartalene i forhold til i fjor. I de tre første kvartalene i 1999 ble det åpnet 37 personlige konkurser i industrinæringen, mot 49 konkurser på samme tid i år. Dette er en økning på 32 prosent. Det er næringen bygge- og anleggsvirksomhet som har flest personlige konkurser. Av 1 140 personlige konkurser var 292, eller 26 prosent, innenfor denne næringen.

Av landets 19 fylker hadde 11 en økning i antallet konkurser. Flest konkurser rammet Oslo med i alt 507 saker. Dette utgjør 19 prosent av de åpnete konkursene. Den største prosentvise økning i antall åpnete konkurser hadde imidlertid Vest-Agder. Her har det

Åpnede konkurser, etter fylke, 3. kvartal 1999 og 2000

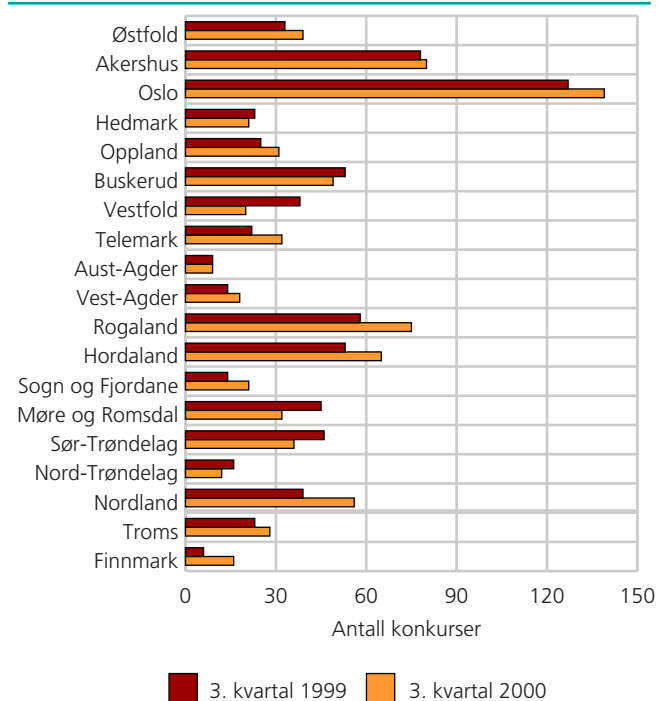

vært mer enn en fordobling i antallet, fra 32 til 69. Deretter følger Rogaland, Østfold og Sogn og Fjordane som alle har hatt en økning på rundt 50 prosent.

Åtte av fylkene har hatt en reduksjon i antallet åpnete konkurser. Nord-Trøndelag har hatt den største reduksjonen. I fjor ble det åpnet 59 konkurser i de tre første kvartalene i Nord-Trøndelag, mens det på samme tid i år ble åpnet 46 konkurser, en nedgang på 22 prosent. Deretter følger Møre og Romsdal med en nedgang på 19 prosent.

## Åpnede konkurser, etter fylke. 1.-3. kvartal 1999 og 2000

	1.-3. kvartal 1999	1.-3. kvartal 2000	Endring i prosent
<b>I alt</b> .....	<b>2 393</b>	<b>2 650</b>	<b>11</b>
Østfold .....	119	174	46
Akershus .....	274	258	-6
Oslo .....	451	507	12
Hedmark .....	88	87	-1
Oppland .....	70	85	21
Buskerud .....	158	143	-9
Vestfold .....	99	104	5
Telemark .....	98	119	21
Aust-Agder .....	34	33	-3
Vest-Agder .....	32	69	116
Rogaland .....	154	228	48
Hordaland .....	157	207	32
Sogn og Fjordane .....	40	61	53
Møre og Romsdal .....	131	106	-19
Sør-Trøndelag .....	142	126	-11
Nord-Trøndelag .....	59	46	-22
Nordland .....	157	167	6
Troms .....	91	84	-8
Finnmark .....	39	46	18

Tabell 1 Åpnede konkurser, etter kvartal og fylke. 1999-3. kvartal 2000

	1999						2000			
	I alt	1.-3. kv.	1. kv.	2. kv.	3. kv.	4. kv.	1.-3. kv.	1. kv.	2. kv.	3. kv.
<b>I alt</b> .....	<b>3 243</b>	<b>2 393</b>	<b>855</b>	<b>816</b>	<b>722</b>	<b>850</b>	<b>2 650</b>	<b>954</b>	<b>917</b>	<b>779</b>
Østfold .....	160	119	39	47	33	41	174	65	70	39
Akershus .....	346	274	115	81	78	72	258	76	102	80
Oslo .....	639	451	165	159	127	188	507	189	179	139
Hedmark .....	125	88	37	28	23	37	87	38	28	21
Oppland .....	96	70	25	20	25	26	85	28	26	31
Buskerud .....	193	158	62	43	53	35	143	48	46	49
Vestfold .....	143	99	29	32	38	44	104	44	40	20
Telemark .....	136	98	30	46	22	38	119	44	43	32
Aust-Agder .....	50	34	14	11	9	16	33	14	10	9
Vest-Agder .....	48	32	8	10	14	16	69	21	30	18
Rogaland .....	219	154	37	59	58	65	228	80	73	75
Hordaland .....	229	157	52	52	53	72	207	81	61	65
Sogn og Fjordane .....	51	40	16	10	14	11	61	20	20	21
Møre og Romsdal .....	157	131	48	38	45	26	106	40	34	32
Sør-Trøndelag .....	195	142	47	49	46	53	126	49	41	36
Nord-Trøndelag .....	76	59	24	19	16	17	46	20	14	12
Nordland .....	211	157	51	67	39	54	167	57	54	56
Troms .....	116	91	40	28	23	25	84	28	28	28
Finnmark .....	53	39	16	17	6	14	46	12	18	16

Tabell 2 Åpnede konkurser, etter måned. 1992-3. kvartal 2000<sup>1</sup>

	1992	1993	1994	1995	1996	1997	1998	1999	2000
<b>Hele året</b> .....	<b>5 749</b>	<b>5 158</b>	<b>3 634</b>	<b>3 500</b>	<b>3 458</b>	<b>3 333</b>	<b>3 347</b>	<b>3 243</b>	..
1. kvartal .....	1 516	1 485	1 018	1 029	1 060	811	995	855	954
1.-2. kvartal .....	2 827	2 763	1 982	1 884	1 900	1 705	1 756	1 671	1 871
1.-3. kvartal .....	4 197	3 914	2 803	2 626	2 636	2 494	2 405	2 393	2 650
Januar .....	414	507	307	326	358	291	313	247	266
Februar .....	510	430	375	332	321	296	326	265	331
Mars .....	592	548	336	371	381	224	356	343	357
April .....	438	402	269	251	279	350	249	256	269
Mai .....	439	433	364	327	324	284	245	259	331
Juni .....	434	443	331	277	237	260	267	301	317
Juli .....	384	352	210	210	192	233	192	214	228
August .....	405	389	329	289	257	221	221	237	271
September .....	581	410	282	243	287	335	236	271	280
Oktober .....	595	380	255	291	292	329	339	294	..
November .....	519	495	314	306	272	244	294	281	..
Desember .....	438	369	262	277	258	266	309	275	..

<sup>1</sup>Nye registreringsregler for personlige konkurser gjør at tall fra og med 1994 ikke er direkte sammenlignbare med tidligere perioder.

**Tabell 3 Åpnede konkurser. Antall foretakskonkurser, etter næring og prosentvis fordeling. 1.-3. kvartal 1999 og 2000**

Næring	1999				2000			
	1.-3. kvartal		3. kvartal		1.-3. kvartal		3. kvartal	
	I alt	Prosent	I alt	Prosent	I alt	Prosent	I alt	Prosent
<b>I alt</b> . . . . .	<b>2 393</b>	<b>100,0</b>	<b>722</b>	<b>100,0</b>	<b>2 650</b>	<b>100,0</b>	<b>779</b>	<b>100,0</b>
Personlige konkurser <sup>1</sup> . . . . .	979	40,9	320	44,3	1 140	43,0	337	43,2
Jordbruk og skogbruk . . . . .	4	0,1	1	0,1	12	0,4	3	0,3
Fiske, fangst og fiskeoppdrett . . . . .	7	0,2	4	0,5	15	0,5	2	0,2
Bergverksdrift og utvinning . . . . .	1	0,0	-	-	2	0,0	-	-
Utvinning av energiråstoffer . . . . .	-	-	-	-	-	-	-	-
Annen bergverksdrift og utvinning . . . . .	1	0,0	-	-	2	0,0	-	-
Industri i alt . . . . .	155	6,4	50	6,9	191	7,2	54	6,9
Produksjon av nærings- og nytelsesmidler . . . . .	18	0,7	5	0,6	23	0,8	9	1,1
Produksjon av tekstil- og bekleddingsvarer . . . . .	4	0,1	2	0,2	11	0,4	2	0,2
Produksjon av lær- og lærvarer . . . . .	1	0,0	-	-	-	-	-	-
Produksjon av trevarer . . . . .	14	0,5	5	0,6	22	0,8	6	0,7
Treforedling, grafisk produksjon og forlagsvirksomhet . . . . .	29	1,2	9	1,2	33	1,2	11	1,4
Produksjon av kull og petroleumsprodukter . . . . .	-	-	-	-	-	-	-	-
Produksjon av kjemikalier og kjemiske produkter . . . . .	4	0,1	2	0,2	1	0,0	-	-
Produksjon av gummi- og plastprodukter . . . . .	9	0,3	3	0,4	2	0,0	-	-
Produksjon av andre ikke-metallholdige mineralprodukter . . . . .	3	0,1	1	0,1	7	0,2	3	0,3
Produksjon av metaller og metallvarer . . . . .	17	0,7	4	0,5	21	0,7	4	0,5
Produksjon av maskiner og utstyr . . . . .	15	0,6	6	0,8	26	0,9	5	0,6
Produksjon av elektriske og optiske produkter . . . . .	5	0,2	2	0,2	8	0,3	3	0,3
Produksjon av transportmidler . . . . .	12	0,5	4	0,5	14	0,5	5	0,6
Annen industriproduksjon . . . . .	24	1,0	7	0,9	23	0,8	6	0,7
Kraft- og vannforsyning . . . . .	1	0,0	1	0,1	-	-	-	-
Bygge- og anleggsvirksomhet <sup>2</sup> . . . . .	193	8,0	51	7,0	150	5,6	38	4,8
Varehandel, reparasjon av kjøretøyer og husholdningsapparater <sup>3</sup> . . . . .	554	23,1	162	22,4	613	23,1	203	26,0
Hotell- og restaurantdrift <sup>4</sup> . . . . .	154	6,4	35	4,8	175	6,6	43	5,5
Transport og kommunikasjon . . . . .	95	3,9	31	4,2	103	3,8	27	3,4
Finansiell tjenesteyting, forsikring . . . . .	3	0,1	-	-	4	0,1	1	0,1
Eiendomsdrift, forretningsmessig tjenesteyting og utleievirksomhet . . . . .	199	8,3	53	7,3	177	6,6	44	5,6
Andre tjenester . . . . .	42	1,7	12	1,6	60	2,2	23	2,9
Uoppgitt <sup>5</sup> . . . . .	6	0,2	2	0,2	8	0,3	4	0,5

<sup>1</sup>Omfatter eneeierforetak, personlig næringsdrivende (blant annet bønder og fiskere) og lønnstakere. Spesifiseres etter næring i tabell 4. <sup>2</sup>For nærmere spesifisering, se tabell 11. <sup>3</sup>For nærmere spesifisering, se tabellene 7, 8 og 9. <sup>4</sup>For nærmere spesifisering, se tabell 10. <sup>5</sup>Omfatter foretak som ikke kan næringsfordelles ut ifra opplysninger fra skifteretten eller Statistisk sentralbyrås Bedrifts- og foretaksregister.

**Tabell 4 Personlige konkurser<sup>1</sup>, etter næring og prosentvis fordeling. 1.-3. kvartal 1999 og 2000**

	1999				2000			
	1.-3. kvartal		3. kvartal		1.-3. kvartal		3. kvartal	
	I alt	Prosent	I alt	Prosent	I alt	Prosent	I alt	Prosent
<b>I alt</b> .....	<b>979</b>	<b>100,0</b>	<b>320</b>	<b>100,0</b>	<b>1 140</b>	<b>100,0</b>	<b>337</b>	<b>100,0</b>
Jordbruk og skogbruk .....	24	2,4	8	2,5	26	2,2	11	3,2
Fiske, fangst og fiskeoppdrett .....	9	0,9	3	0,9	7	0,6	3	0,8
Bergverksdrift og utvinning .....	1	0,1	-	-	1	0,0	-	-
Industri .....	37	3,7	10	3,1	49	4,3	13	3,8
Kraft- og vannforsyning .....	1	0,1	1	0,3	-	-	-	-
Bygge- og anleggsvirksomhet .....	255	26,0	84	26,2	292	25,6	93	27,6
Varehandel, reparasjon av kjøretøyer og husholdningsapparater .....	112	11,4	42	13,1	124	10,8	35	10,3
Hotell- og restaurantdrift .....	44	4,4	14	4,3	43	3,7	9	2,6
Transport og kommunikasjon .....	167	17,0	52	16,2	149	13,0	41	12,1
Finansiell tjenesteyting, forsikring .....	1	0,1	-	-	-	-	-	-
Eiendomsdrift, forretningsmessig tjenesteyting og utleievirksomhet .....	102	10,4	37	11,5	100	8,7	24	7,1
Andre tjenester .....	50	5,1	21	6,5	73	6,4	22	6,5
Uoppgitt <sup>2</sup> .....	176	17,9	48	15,0	276	24,2	86	25,5

<sup>1</sup>Omfatter eneeierforetak, personlig næringsdrivende (blant annet bønder og fiskere) og lønnstakere. Næringsfordelingen for personlige konkurser er i stor grad basert på opplysninger fra skifteretten. I tilfeller hvor en person er innehaver av flere eneeierforetak, vil skifterettens rangering avgjøre næringsfordelingen for denne personen. <sup>2</sup>Omfatter personlige konkurser som det ut fra skifteretten ikke er mulig å næringsfordele.





Avfallsregnskap for våtorganisk avfall, 1993-1998

## Mer kompost, mindre på fyllinga

Det ble registrert 1,3 millioner tonn våtorganisk avfall i Norge i 1998. 32 prosent av dette, eller 95 kilo per person, kom fra husholdningene. De totale mengdene har økt svakt, mens mengdene som deponeres har gått betydelig ned fra 1993 til 1998. Nesten 30 prosent av husholdningenes våtorganiske avfall blir kompostert.

Våtorganisk avfall består for det meste av rester av mat og næringsmidler. Det ble registrert om lag 150 000 tonn mer våtorganisk avfall i 1998 enn i 1993.

### Økt produksjon og import

Den registrerte mengden er beregnet fra tilgjengelig avfallsstatistikk. Beregninger av tilførselen av mat og næringsmidler, tyder på at den avfallsmengden som faktisk oppstår, er noe høyere, rundt 1,5 millioner tonn. Disse beregningene er basert på statistikk over import, eksport og produksjon av næringsmidler. Beregningene indikerer at mengden våtorganisk avfall har økt på 1990-tallet, men at økningen stanset opp i 1998. Grunnen til økningen er først og fremst et hopp i importnivået i 1994 og en stigende produksjon fra 1994 og framover. Samtidig har inntaket av mat og dyrefôr økt. Dette bidrar til å forklare hvorfor avfallsmengdene sluttet å vokse i 1998. I tillegg har en del av varetilførselen gått på lager, noe som forsinker produktene vei gjennom samfunnet, og dermed avfallsgenereringen. Siden beregningene av matinntak og lagerendringer er forholdsvis usikre, tas det i det følgende utgangspunkt i den registrerte mengden våtorganisk avfall.

### Våtorganisk avfall beregnet ut fra varetilførsel og avfallsstatistikk. Tonn

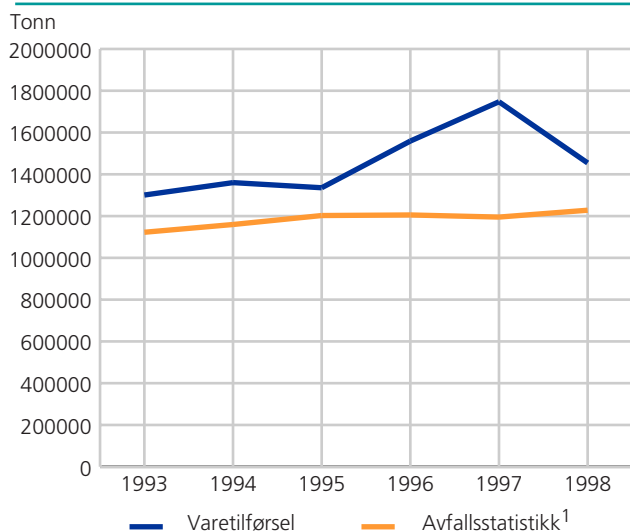

<sup>1</sup> Park- og hageavfall ikke medregnet.

### Våtorganisk avfall, etter næringsopprinnelse. 1998. Prosent

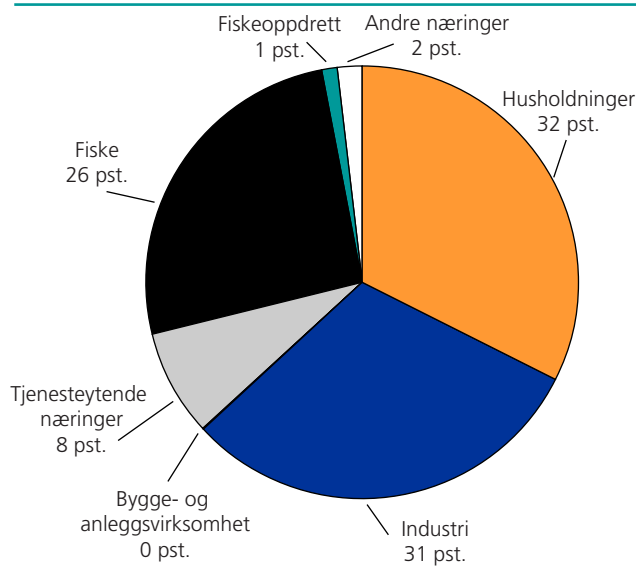

### Svak økning i avfallsmengden

I løpet av 1990-tallet har vi sett en svak økning i avfallsmengdene fra 1,15 millioner tonn i 1993 til nesten 1,3 millioner tonn i 1998. Økningen har først og fremst kommet i privathusholdninger og fra økte fiskefangster. Industrien, det vil i første rekke si næringsmiddelindustrien, ser ut til å ha hatt en nedgang i avfallsmengdene i perioden. Ny avfallsstatistikk for industrien for 1999 kommer rundt årsskiftet, og vil kunne endre dette bildet noe. I tallene for industrien er ikke organisk slam medregnet. Dette utgjorde om lag 40 000 tonn tørrstoff i 1996. Slam fra kloakkrensingsanlegg er heller ikke medregnet i tallene. Det ble disponert kloakkslam tilsvarende nesten 100 000 tonn tørrstoff i 1998.

### Lavere enn antatt

De registrerte mengdene er om lag 300 000 tonn lavere enn tidligere antatt. Overestimeringen skyldes at store deler av fiskeavfallet, som tidligere ble ført på fiskerier næringen, i virkeligheten oppsto i fiskeindustrien, og dermed ble talt to ganger, først i industrien og deretter i fiskerierne. Dette er nå korrigert. Endret beregnings-

metode i varetølsberegningene har ført til at også disse tallene er kraftig nedjustert.

### Mest fra husholdningene

32 prosent av det våtorganiske avfallet oppsto i husholdningene i 1998. Det tilsvarer om lag 95 kg per innbygger eller rundt 200 kg per husholdning. Til sammen genererer husholdningene, industrien og fiskerinæringen 90 prosent av det våtorganiske avfallet. Avfallet fra fiskerinæringen varierer i takt med fangstmengdene, men avhenger også av om fangsten sløyes og bearbeides om bord i båtene eller om bearbeidingen skjer i fiskeindustrien.

### Mer kompostering

Når det gjelder behandling av våtorganisk avfall, er trenden at mindre deponeres mens mer komposteres, noe som viser at avfallsaktørene har forberedt seg på et kommende, generelt forbud mot deponering av våtorganisk avfall. Likevel ble nesten en kvart million tonn deponert i 1998. 75 prosent av det som ble deponert, kom fra husholdningene.

Mengdene som materialgjenvinnes, har økt noe i perioden. Industrien er den desidert viktigste leverandøren av våtorganisk avfall til gjenvinning. Også de tjenesteytende næringene, i første rekke hotell- og restaurantnæringen og dagligvarehandelen, materialgjenvinner

### Våtorganisk avfall, etter behandling/disponering. 1993-1998. Tonn

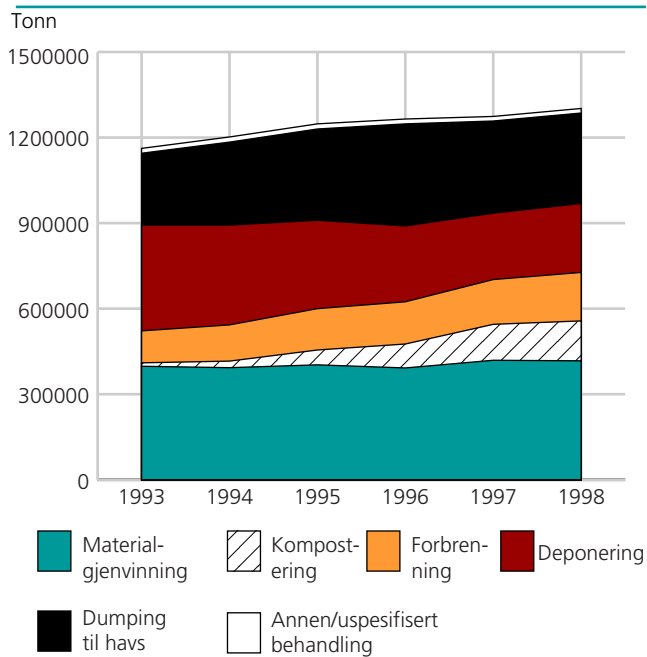

en stor andel av sitt våtorganiske avfall. Materialgjenvinning av våtorganisk avfall dreier seg for det meste om produksjon av fôr eller direkte utnyttelse til fôr. Noe går også til produksjon av lim, såpe eller kosmetikk.



Hotellstatistikk, september 2000

## Noe økning for hotellene

**Norske hoteller hadde i september i år en økning i antall overnattinger sammenlignet med september i fjor. Det var trafikken fra innenlandsmarkedet som økte, mens trafikken fra utenlandsmarkedet viste en nedgang.**

Hotellene hadde 1,369 millioner overnattinger i september 2000, mot 1,355 millioner i september i fjor, en økning på 1 prosent. Innenlandsmarkedet sto for økningen, med 4 prosent, fra 1,045 millioner i september i fjor til 1,083 millioner i september i år.

Trafikken fra utenlandsmarkedet viste en nedgang på 8 prosent, fra 310 000 overnattinger i september i fjor til 286 000 overnattinger i september i år. De utenlandsmarkedene som er store i september, hadde alle nedgang i trafikken sammenlignet med september i fjor. Fra USA var det nedgang på 4 prosent, mens Danmark viste nedgang på 15 prosent. De resterende store "september-markedene" Storbritannia, Sverige og Tyskland hadde alle nedgang på om lag 10 prosent.

### Trafikknedgang hittil i år

Til tross for en viss trafikkøkning i september, har det likevel vært nedgang i totaltrafikken så langt i år. Totaltrafikken er redusert med 2 prosent sammenlignet med samme periode i fjor, fra 13,592 millioner overnattinger per september 1999 til 13,380 millioner overnattinger per september 2000.

Det er først og fremst trafikken fra utenlandsmarkedet som har vist svikt, med 5 prosent, mens trafikken fra innenlandsmarkedet har vært om lag uendret.

### Høyere kapasitet, noe lavere utnyttning

Sammenlignet med tilsvarende måned i fjor, var det som vanlig en viss økning i tilgjengelig kapasitet, både i antall bedrifter, senger og rom.

Kapasitetsutnyttningen både for rom og senger har vist en nedadgående trend. Romutnyttningen ble redusert fra 55,8 prosent i september i fjor til 54,3 prosent i september i år, mens utnyttningen av sengene ble redusert fra 36,6 prosent i september i fjor til 36,1 prosent i september i år.

### Lavere rompris og losjioversettning

Den gjennomsnittlige oppnådde prisen per rom var i september i år 684 kroner, mot 689 kroner i september i fjor. Losjioversettningen viste også en nedgang, fra 670 millioner kroner i september i 1999 til 664 millioner kroner i september i år.



## Kyrkjerekneskapsstatistikk, 1999

# Betra driftsresultat for fellesråda

**Kyrkjelege fellesråd fekk betra resultatet for rekneskapsåret 1999 sett i høve til 1998. Resultata var likevel ikkje så gode som for rekneskapsåret 1997, som var fyrste året fellesråda utarbeida egne rekneskapar.**

Rekneskapskapen til kyrkjelege fellesråd for rekneskapsåret 1999 syner at driftsutgiftene var på 1 713 millionar kroner, medan driftsinntektene var på 1 802 millionar kroner, ein auke på høvesvis 4 og 6 prosent frå 1998.

Løn og "andre driftsutgifter" er dei to største utgiftspostane til fellesråda. Både lønsutgiftene og "andre driftsutgifter" er størst per innbyggjar i Sør-Hålogaland bispedøme og minst i Oslo bispedøme. Den største inntektskjelda har vore overføringar frå fylkeskommune, kommune og andre.

Samla lønsutgifter for rekneskapsåret 1999 var i overkant av 1 milliard kroner. I høve til 1998 har lønsutgiftene auka med 45 millionar kroner, ein auke på 4 prosent. I høve til dei totale driftsutgiftene vart det likevel ikkje nytta prosentvis meir på løn i 1999 enn i 1998. For 1998 utgjorde lønsutgiftene 60,4 prosent mot 60,9 prosent i 1999. Tek ein omsyn til refusjonane frå trygdeforvaltninga utgjer samla lønsutgifter 1 007 millionar kroner.

Det vart totalt nytta 380 millionar kroner på "andre driftsutgifter" i 1999, ein auke på 3 prosent frå 1998. "Andre driftsutgifter" utgjorde 22 prosent av driftsutgiftene, det same som for rekneskapsåret 1998.

Fellesråda hadde ein auke i investeringane på 23 millionar kroner frå 1998. Totalt har investeringane auka med 131 prosent sidan rekneskapsåret 1997.

For rekneskapsåret 1998 var det ein positiv differanse mellom nyskaffing og bruk av middel på 48 millionar kroner, ein reduksjon på 51 prosent frå 1997. I 1999 var same differanse 77 millionar, ein auke på 29 millionar, eller 60 prosent frå 1998-tala. Det var likevel 21 prosent svakare enn for 1997.

### Netto driftsresultat

Netto driftsresultat er eit resultat som viser kor mykje av driftsinntektene som kan nyttast til investeringar og fondsavsetjingar.

Kyrkjelege fellesråd hadde for 1999 eit netto driftsresultat på 65 millionar kroner. Dette er ein auke frå rekneskapsåret 1998 då same resultat synte eit positivt utfall på 36 millionar kroner. Det var likevel svakare enn i 1997 då netto driftsresultat var 72 millionar kroner.

Endring i netto driftsresultat frå 1998 til 1999 kjem av ein sterkare auke i driftsinntektene enn i driftsutgiftene. Som nemnt innleiingsvis var auken i driftsutgifter på 4 prosent i høve til rekneskapsåret for 1998, medan driftsinntektene hadde ein auke på 6 prosent. Det er generell auke i artane på både inntekts- og utgiftssida.

### Balansen

Balansen syner ein forvaltningskapital på 3,7 milliardar kroner. Det er ein auke på om lag 10 prosent frå 1998.

Anleggsmiddel aukar med nærare 9 prosent frå 1998, eller 246 millionar kroner. I hovudsak omfattar dette maskiner, utstyr og eigedomar. Sum gjeld auka med nærare 20 prosent. Av dette auka langsiktig gjeld med 60 prosent, eller 44 millionar kroner og kortsiktig gjeld auka med 15 millionar kroner, eller 6 prosent.

Bokført eigenkapital for 1999 var på 3,3 millionar kroner, noko som tilsvara ein auke på 9 prosent frå året før.

Arbeidskapitalen har også blitt betra. Medan den for 1998 var på 240 millionar var den på 324 millionar kroner for 1999. Dette er ein auke på 84 millionar kroner, noko som er ei endring frå 1998 på 35 prosent.

Endring i arbeidskapitalen er den faktoren som i størst grad påverkar likviditetsutviklinga.

### Om talgrunnlaget

For rekneskapsåret 1999 var det 14 fellesråd som ikkje har levert rekneskap og 15 fellesråd som ikkje har levert balanserekneskap.

Etter gravferdslova § 23 kan kommunar søkje departementet om å få overta drifta av kyrkjegardane. Per oktober 2000 er det fire kommunar som har søkt om dette. Rekneskapstal syner at det er ni fellesråd som ikkje har levert tal på formål 3, Kyrkjegardar.

Netto driftsresultat omfattar berre beløp i driftsrekneskapen. Rekneskap frå kyrkjelege fellesråd blir berre samla inn på artsnivå, der artane 10-19 kan vere både drifts- og investeringsartar. Det kan såleis liggje beløp knytt til investering i det som no er presentert som eit netto driftsresultat.

**Tabell 1 Rekneskap på postnivå for kyrkjelege fellesråd totalt. Millionar kroner**

Post	1998	1999
01-09 Løn inkl. sosiale utgifter . . . . .	1 007	1 052
10-14 Utstyr, maskiner og transportmiddel . . . . .	60	64
15-19 Vedlikehald av bygningar og anlegg . . . . .	92	94
20-29 Andre driftsutgifter . . . . .	368	380
30-36 Overføringsutgifter . . . . .	66	65
38 Renteutgifter . . . . .	3	5
39 Kalkulatoriske overføringar ved kommunal tenesteyting, jf. art 79 . . . . .	71	71
<b>01-39 Sum. . . . .</b>	<b>1 667</b>	<b>1 731</b>
40-48 Investeringar i fast eigedom . . . . .	113	136
49 Kalkulatoriske utgifter ved kommunal tenesteyting, jf. art 89 . . . . .	11	14
51 Avdrag på lån m.m. . . . .	4	7
52 Utlån, kjøp av aksjar og andelar m.m. . . . .	0	1
<b>A.01-52 Sum bruk av middel. . . . .</b>	<b>1 795</b>	<b>1 889</b>
Finansiering: . . . . .		
60-67 Vanlege sals- og leigeinntekter . . . . .	93	103
68 Sal av utstyr, maskiner og transportmiddel . . . . .	0	1
69 Internt fordelte utgifter . . . . .	1	1
70 Refundert løn frå trygdeforvaltninga . . . . .	40	45
71 Overføringar frå staten . . . . .	140	139
72-77 Andre overføringsinntekter . . . . .	1 347	1 417
78 Renteinntekter . . . . .	15	25
79 Kalkulatoriske inntekter ved kommunal tenesteyting, jf. art 39 . . . . .	71	71
<b>60-79 Sum. . . . .</b>	<b>1 707</b>	<b>1 802</b>
80-88 Inntekter som kjem av investeringar i fast eigedom m.m. . . . .	109	119
89 Kalkulatoriske overføringar ved kommunal tenesteyting, jf. art 49 . . . . .	11	14
91 Bruk av lån . . . . .	16	31
92 Mottekne avdrag på utlån og sal av aksjar og andelar. . . . .	0	0
<b>B.60-92 Sum nyskaffing av middel. . . . .</b>	<b>1 843</b>	<b>1 966</b>
C. Nyskaffing - bruk av middel (B - A) . . . . .	48	77

**Tabell 2 Løn i prosent av driftsutgifter. 1999**

Bispedøme	Lønsutgifter i prosent av driftsutgifter <sup>1</sup>	Prosentvis endring frå 1998	Korrigerte lønsutgifter i prosent av driftsutgifter <sup>2</sup>	Prosentvis endring frå 1998
<b>Landet i alt . . . . .</b>	<b>60.9</b>	<b>1</b>	<b>58.3</b>	<b>0</b>
Sum Borg bispedøme . . . . .	64.5	6	61.3	5
Sum Oslo bispedøme . . . . .	70.9	3	67.8	1
Sum Hamar bispedøme . . . . .	60.8	-2	58.7	-2
Sum Tunsberg bispedøme . . . . .	61.1	4	58.3	4
Sum Agder bispedøme . . . . .	60.6	1	57.8	0
Sum Stavanger bispedøme . . . . .	60.4	0	58.1	0
Sum Bjørgvin bispedøme . . . . .	57.7	-3	55.5	-3
Sum Møre bispedøme . . . . .	55.7	-1	53.9	-2
Sum Nidaros bispedøme . . . . .	62.7	-1	59.9	-1
Sum Sør-Hålogaland bispedøme . . . . .	58.4	3	55.8	2
Sum Nord-Hålogaland bispedøme . . . . .	54.9	-2	51.9	-4

<sup>1</sup>Artane 01-09 i prosent av artane 01-39. <sup>2</sup>Artane 01-09 minus art 70 i prosent av postane 01-39.

**Tabell 3 Andre driftsutgifter i prosent av sum driftsutgifter. 1999**

Bispedøme	Prosent	Prosentvis endring frå 1998
<b>Landet i alt</b> .....	<b>21.9</b>	<b>-1</b>
Sum Borg bispedøme. ....	22.1	-1
Sum Oslo bispedøme. ....	15.3	-7
Sum Hamar bispedøme . . . . .	23.9	1
Sum Tunsberg bispedøme . . . . .	19.6	0
Sum Agder bispedøme . . . . .	20.3	-5
Sum Stavanger bispedøme. . . . .	19.6	1
Sum Bjørgvin bispedøme . . . . .	23.5	4
Sum Møre bispedøme . . . . .	22.6	1
Sum Nidaros bispedøme . . . . .	23.1	-2
Sum Sør-Hålogaland bispedøme . . . . .	25.2	-1
Sum Nord-Hålogaland bispedøme . . . . .	27.9	1

**Tabell 4 Utgifter fordelt per innbyggjar. 1999. Kroner**

Bispedøme	Driftsutgifter per inn- byggjar <sup>1</sup>	Prosentvis endring frå 1998	Andre drifts- utgifter per innbyggjar <sup>2</sup>	Prosentvis endring frå 1998	Lønsutgifter per inn- byggjar <sup>3</sup>	Prosentvis endring frå 1998	Korrigerte lønsutgifter per inn- byggjar <sup>4</sup>	Prosentvis endring frå 1998
<b>Landet i alt</b> .....	<b>456</b>	<b>20</b>	<b>102</b>	<b>21</b>	<b>276</b>	<b>21</b>	<b>264</b>	<b>20</b>
Sum Borg bispedøme. . . . .	350	1	77	-1	226	7	215	6
Sum Oslo bispedøme. . . . .	184	5	28	-3	130	8	125	6
Sum Hamar bispedøme . . . . .	443	8	106	9	269	6	260	6
Sum Tunsberg bispe- døme. . . . .	428	7	84	6	262	11	250	11
Sum Agder bispedøme . . . . .	451	9	91	4	273	11	261	10
Sum Stavanger bispe- døme. . . . .	435	6	85	7	263	6	252	5
Sum Bjørgvin bispedøme	493	7	116	11	285	3	274	4
Sum Møre bispedøme . . . . .	487	7	110	7	271	5	262	5
Sum Nidaros bispedøme	403	39	93	1	252	2	241	2
Sum Sør-Hålogaland bi- spedøme . . . . .	533	5	134	3	311	8	297	7
Sum Nord-Hålogaland bispedøme. . . . .	437	7	122	8	240	5	227	3

<sup>1</sup>Driftsutgifter omfattar artane 01-39. <sup>2</sup>Andre driftsutgifter omfattar artane 20-29. <sup>3</sup>Lønsutgifter omfattar artane 01-09. <sup>4</sup>Korrigerte lønsutgifter er artane 01-09 minus art 70.

**Tabell 5 Balanse per 31.12.1999 totalt. Millionar kroner**

Balanse	Millionar kroner		Prosentvis endring frå 1998
	1998	1999	
<b>Eigedelar</b>			
Omløpsmiddel. ....	477	576	20.8
Anleggsmiddel. ....	2 876	3 122	8.6
<b>Sum eigedelar</b> .....	<b>3 353</b>	<b>3 698</b>	<b>10.3</b>
<b>Gjeld og eigenkapital</b>			
Kortsiktig gjeld . . . . .	237	252	6.3
Langsiktig gjeld . . . . .	73	117	60.3
<b>Sum gjeld</b> .....	<b>310</b>	<b>369</b>	<b>19.0</b>
Bokført eigenkapital . . . . .	3 043	3 329	9.4
<b>Sum gjeld og eigenkapital</b>	<b>3 353</b>	<b>3 698</b>	<b>10.3</b>



## Ny statistikk

## Frigiving/ Internett

Holdning til innvandrere og innvandringspolitikk, 2000	30.10.
Strukturstatistikk, Bygg og anlegg, 1998	30.10.
Eksport av laks. Veketal	31.10.
Godstransport med lastebil over grensen, 3. kv. 2000	31.10.
Omsetningsstatistikk. Bygge- og anleggsvirksomhet, 2. termin 2000	31.10.
Egenbetaling i barnehager. Nivå tall, august 2000	01.11.
Hytteformidlere, august-september 2000	01.11.
Vannmagasinenes fyllingsgrad	01.11.
Byggekostnadsindeks, anlegg, 3. kv. 2000	02.11.
Detaljomsetningsindeksen. Endelige tall, september 2000	03.11.
Produksjonsindeks for industrien, september 2000	06.11.
Varekonsumindeksen, september 2000	06.11.
Eksport av laks. Veketal	07.11.
Arbeidskraftundersøkelsen, 3. kv. 2000	08.11.
Elektrisitetsstatistikk, september 2000	08.11.
Vannmagasinenes fyllingsgrad	08.11.
Byggekostnadsindeks, boliger, oktober 2000	09.11.
Campingstatistikk, september 2000	09.11.
Hyttegrendstatistikk, september 2000	09.11.
Harmonisert konsumprisindeks for Norge, oktober 2000	10.11.
Konsumprisindeksen, per 15. oktober 2000	10.11.
Prisindeks for førstegangsomsetning innenlands, per 15. oktober 2000	10.11.
Produsentprisindeksen, per 15. oktober 2000	10.11.
Industriens energibruk. Foreløpige tall, 1999	Uke 46
Lastebilundersøkelsen. Nasjonale transporter, 3. kv. 2000	Uke 46
Befolkningsstatistikk. Innvanderbefolkningen, 1. januar 2000	13.11.
Byggekostnadsindeks. Rørleggerarbeid i kontor- og forretningsbygg, oktober 2000	13.11.
Kommuneregnskapsstatistikk. Kommuner, 1999	13.11.
Skattetall for OECD-land, 1999	13.11.
Eiendomsomsetning. Foreløpige tall, 1. - 3. kv. 2000	14.11.
Eksport av laks. Veketal	14.11.
Obligasjoner og sertifikater. 3. kv. 2000	14.11.
Skatterekneskapsstatistikk, januar-oktober 2000	15.11.
Utenrikshandelen med varer, oktober 2000	15.11.
Vannmagasinenes fyllingsgrad	15.11.
Fergetransport mellom Norge og utlandet, 3. kv. 2000	16.11.
Kostnadsindeks for lastebiltransport, oktober 2000	16.11.
Harmoniserte konsumprisindekser EU/EØS, oktober 2000	17.11.
Omsetningsstatistikk. Olje- og gassutvinning, industri, bergverksdrift og kraftforsyning, mai/juni 2000	17.11.
Ordrestatistikk. Industri, 3. kv. 2000	17.11.
Avfall fra tjenesteytende næringer. Dagligvarehandel, 1999	Uke 47
Befolkningsstatistikk. Folkemengde 1. oktober 2000 og endringene i 3. kv.	Uke 47
Private og kommunale pensjonskasser, 1999	Uke 47
Statsregnskapets inntekter og utgifter, 3. kv. 2000	Uke 47
Veitrafikkulykker med personskade, oktober 2000	Uke 47
Salg av petroleumsprodukter, oktober 2000	20.11.
Eksport av laks. Veketal	21.11.
Vannmagasinenes fyllingsgrad	22.11.
Befolkningsstatistikk. Familier, 1. januar 2000	23.11.
Detaljomsetningsindeksen. Foreløpige tall, oktober 2000	23.11.
Arbeidsledighet blant innvandrere, 3. kv. 2000	24.11.
Lagerstatistikk. Industri, 3. kv. 2000	24.11.



<b>Ny statistikk</b>	<b>Frigiving/ Internett</b>
Energiregnskap og energibalanse, 1998 og 1999 . . . . .	Uke 48
Kommuneforvaltningen, inntekter og utgifter (inkl. balanseregnskap). Endelige tall, 1999 . . . . .	Uke 48
Lastebilundersøkelsen. Internasjonale transporter, 3. kv. 2000 . . . . .	Uke 48
Prisindeks, bruktbolig. Foreløpige tall, 3. kv. 2000 . . . . .	Uke 48
Regnskapsstatistikk. Ikke-finansielle aksjeselskaper. Foreløpige tall, 1999 . . . . .	Uke 48
Eksport av laks. Veketal . . . . .	28.11.
Vannmagasinenes fyllingsgrad . . . . .	29.11.
FoU-statistikk. Hovedtall, 1999 . . . . .	30.11.
Hotellstatistikk, oktober 2000 . . . . .	30.11.
Investeringsstatistikk. Industri, bergverksdrift og kraftforsyning, 4. kv. 2000 . . . . .	01.12.
Detaljomssetningsindeksen. Endelige tall, oktober 2000 . . . . .	Uke 49
Finansielle holdingselskaper, 1999 . . . . .	Uke 49
Lønnsstatistikk. Ansatte i finansiell tjenesteyting og forsikring, per 1. september 2000. . . . .	Uke 49
Varekonsumindeksen, oktober 2000 . . . . .	Uke 49
Eksport av laks. Veketal . . . . .	05.12.
Utenriksregnskap, september 2000 . . . . .	05.12.
Offentlige innkjøp, 1999 . . . . .	06.12.
Vannmagasinenes fyllingsgrad . . . . .	06.12.
Campingstatistikk, oktober 2000 . . . . .	07.12.
Hyttegrendstatistikk, oktober 2000 . . . . .	07.12.
Investeringsstatistikk. Oljevirkosomheten, 4. kv. 2000 . . . . .	07.12.
Kvartalsvis nasjonalregnskap, 3. kv. 2000 . . . . .	07.12.
Økonomiske analyser nr. 9/2000. Konjunkturtendensene for Norge og utlandet . . . . .	07.12.
Byggekostnadsindeks, boliger, november 2000 . . . . .	08.12.
Produksjonsindeks for industrien, oktober 2000 . . . . .	08.12.
Avfallsregnskap for tekstiler, 1998 . . . . .	Uke 50
Elvefiske etter laks og sjøaure, 2000 . . . . .	Uke 50
Inntektsstatistikk for oljeselskap, 1999 . . . . .	Uke 50
Lønnsstatistikk. Ansatte i forretningsmessig tjenesteyting og eiendomsdrift, per 1. septemer 2000 . . . . .	Uke 50
Offentlig forvaltnings fordringer og gjeld, 1999 . . . . .	Uke 50
Omsetningsstatistikk. Serveringsvirksomhet, 3. termin 2000 . . . . .	Uke 50
Sjøfiske etter laks og sjøaure, 2000 . . . . .	Uke 50
Verdipapirfond, 1999 . . . . .	Uke 50
Byggekostnadsindeks. Rørleggerarbeid i kontor- og forretningsbygg, november 2000 . . . . .	11.12.
Harmonisert konsumprisindeks for Norge, november 2000 . . . . .	11.12.
Konsumprisindeksen, per 15. november 2000 . . . . .	11.12.
Prisindeks for førstegangsomsetning innenlands, per 15. november 2000 . . . . .	11.12.
Produsentprisindeksen, per 15. november 2000 . . . . .	11.12.
Eksport av laks. Veketal . . . . .	12.12.
Vannmagasinenes fyllingsgrad . . . . .	13.12.
Elektrisitetsstatistikk, oktober 2000 . . . . .	14.12.
Livs- og skadeforsikring, 3. kv. 2000 . . . . .	14.12.
Kostnadsindeks for lastebiltransport, november 2000 . . . . .	15.12.
Skatterekneskapsstatistikk, januar-november 2000 . . . . .	15.12.
Utenrikshandelen med varer, november 2000 . . . . .	15.12.
Skattestatistikk for kraftverk, 1999 . . . . .	Uke 51
Skattestatistikk for reiarlag, 1999 . . . . .	Uke 51
Utdanningsstatistikk. Elevar i vidaregåande skolar, per 1. oktober 2000 . . . . .	Uke 51
Vannforbruk, avfall og gjenvinning i industrien, 1999 . . . . .	Uke 51
Veitrafikkulykker med personskade, november 2000 . . . . .	Uke 51
Villreinjakt, 2000 . . . . .	Uke 51
Eksport av laks. Veketal . . . . .	19.12.
Harmoniserte konsumprisindekser EU/EØS, november 2000 . . . . .	19.12.
Salg av petroleumsprodukter, november 2000 . . . . .	20.12.
Vannmagasinenes fyllingsgrad . . . . .	20.12.
Befolkningsstatistikk. Beregnet folkemengde, 1. januar 2001 . . . . .	21.12.
Finansinstitusjoner, 3. kv. 2000 . . . . .	21.12.
Utenriksregnskap, oktober 2000 . . . . .	21.12.
Detaljomssetningsindeksen. Foreløpige tall, november 2000 . . . . .	22.12.



## Ny statistikk

Frigiving/  
Internett

Eksport av laks. Veketal . . . . .	27.12.
Vannmagasinenes fyllingsgrad . . . . .	28.12.
Prisindeks, bruktbolig. Endelige tall, 3. kv. 2000 . . . . .	Uke 01
Prisindeks, nye eneboliger, 3. kv. 2000 . . . . .	Uke 01
Eksport av laks. Veketal . . . . .	02.01.
Vannmagasinenes fyllingsgrad . . . . .	03.01.
Detaljomssetningsindeksen. Endelige tall, november 2000 . . . . .	Uke 02
Priser på elektrisk kraft, 4. kv. 2000 . . . . .	Uke 02
Varekonsumindeksen, november 2000 . . . . .	Uke 02
Hotellstatistikk, november 2000 . . . . .	08.01.
Produksjonsindeks for industrien, november 2000 . . . . .	08.01.
Eksport av laks. Veketal . . . . .	09.01.
Byggekostnadsindeks, boliger, desember 2000 . . . . .	10.01.
Harmonisert konsumprisindeks for Norge, desember 2000 . . . . .	10.01.
Konsumprisindeksen, per 15. desember 2000 . . . . .	10.01.
Prisindeks for førstegangsomsetning innenlands, per 15. desember 2000 . . . . .	10.01.
Produsentprisindeksen, per 15. desember 2000 . . . . .	10.01.
Vannmagasinenes fyllingsgrad . . . . .	10.01.
Elektrisitetsstatistikk, november 2000 . . . . .	11.01.
Byggekostnadsindeks. Rørleggerarbeid i kontor- og forretningsbygg, desember 2000 . . . . .	12.01.
Campingstatistikk, november 2000 . . . . .	12.01.
Hyttegrendstatistikk, november 2000 . . . . .	12.01.
Befolkningsstatistikk. Folketallet i kommunene, 1951-2000 . . . . .	Uke 03
Lønnsstatistikk. Ansatte i varehandel, per 1. september 2000 . . . . .	Uke 03
Utgifter til utvikingshjelp i OECD-land 1999 . . . . .	Uke 03
Utenrikshandelen med varer, desember 2000 . . . . .	15.01.
Skatterekneskapsstatistikk, januar-desember 2000 . . . . .	15.01.
Utenrikshandelen med varer. Volum- og prisindekser, 4. kv. 2000 . . . . .	15.01.
Eksport av laks. Veketal . . . . .	16.01.
Kostnadsindeks for lastebiltransport, desember 2000 . . . . .	16.01.
Vannmagasinenes fyllingsgrad . . . . .	17.01.
Omsetningsstatistikk. Olje- og gassutvinning, industri, bergverksdrift og kraftforsyning, juli/august 2000 . . . . .	19.01.
Salg av petroleumsprodukter, januar 2000 . . . . .	21.01.
Prisindeks for engroshandel, 4. kv. 2000 . . . . .	Uke 04
Skattestatistikk for personlige skattytere. Skatteoppgjøret, 1999 . . . . .	Uke 04
Statsbusjettets inntekter og utgifter. Vedtatt budsjett, 2001 . . . . .	Uke 04
Veitrafikkulykker med personskade, desember 2000 . . . . .	Uke 04
Harmoniserte konsumprisindekser EU/EØS, desember 2000 . . . . .	22.01.
Salg av petroleumsprodukter, desember 2000 . . . . .	22.01.
Detaljomssetningsindeksen. Foreløpige tall, desember 2000 . . . . .	23.01.
Eksport av laks. Veketal . . . . .	23.01.
Vannmagasinenes fyllingsgrad . . . . .	24.01.
Konjunkturbarometer, 4. kv. 2000 . . . . .	25.01.
Byggekostnadsindeks, anlegg, 4. kv. 2000 . . . . .	Uke 05
Sjølvmeldingsstatistikk, 1999 . . . . .	Uke 05
Eksport av laks. Veketal . . . . .	30.01.
Utenriksregnskap, november 2000 . . . . .	30.01.
Hotellstatistikk, desember 2000 . . . . .	31.01.
Vannmagasinenes fyllingsgrad . . . . .	31.01.
Arbeidskraftundersøkelsen, 4. kv. 2000 . . . . .	01.02.
Detaljomssetningsindeksen. Endelige tall, desember 2000 . . . . .	Uke 06
Fergetransport mellom Norge og utlandet, 4. kv. 2000 . . . . .	Uke 06
Lønnsstatistikk. Ansatte i olje- og gassutvinning og bergverksdrift, per 1. oktober 2000 . . . . .	Uke 06
Eksport av laks. Veketal . . . . .	06.02.
Campingstatistikk, desember 2000 . . . . .	07.02.
Hyttegrendstatistikk, desember 2000 . . . . .	07.02.
Produksjonsindeks for industrien, desember 2000 . . . . .	07.02.

<b>Ny statistikk</b>	<b>Frigiving/ Internett</b>
Vannmagasinenes fyllingsgrad . . . . .	07.02.
Økonomiske analyser nr. 1/2001. Økonomisk utsyn for året 2000 og konjunkturtendensene for Norge og utlandet . . . . .	08.02.
Byggekostnadsindeks, boliger, januar 2001 . . . . .	09.02.
Harmonisert konsumprisindeks for Norge, januar 2001 . . . . .	09.02.
Konsumprisindeksen, per 15. januar 2001 . . . . .	09.02.
Prisindeks for førstegangsomsetning innenlands, per 15. januar 2001 . . . . .	09.02.
Produsentprisindeksen, per 15. januar 2001 . . . . .	09.02.
Fiskerier. Førebels tal, 2000 . . . . .	Uke 07
Byggekostnadsindeks. Rørleggerarbeid i kontor- og forretningsbygg, januar 2001 . . . . .	12.02.
Eksport av laks. Veketal . . . . .	13.02.
Vannmagasinenes fyllingsgrad . . . . .	14.02.
Skatterekneskapsstatistikk, januar 2001 . . . . .	15.02.
Utenrikshandelen med varer, januar 2001 . . . . .	15.02.
Kostnadsindeks for lastebiltransport, januar 2001 . . . . .	16.02.
Ordrestatistikk. Industri, 4. kv. 2000 . . . . .	16.02.
Eiendomsomsetning, 2000 . . . . .	Uke 08
Elgjakt, 2000 . . . . .	Uke 08
Godstransport med lastebil over grensen, 4. kv. 2000 . . . . .	Uke 08
Lastebilundersøkelsen. Nasjonale transporter, 4. kv. 2000 . . . . .	Uke 08
Skattestatistikk. Etterskuddspliktige, 1999 . . . . .	Uke 08
Eksport av laks. Veketal . . . . .	20.02.
Vannmagasinenes fyllingsgrad . . . . .	21.02.
Befolkningsstatistikk. Folkemengde 1. januar 2001 og endringene i 4. kv. 2000 . . . . .	22.02.
Detaljomsetningsindeksen. Foreløpige tall, januar 2001 . . . . .	23.02.
Lagerstatistikk. Industri, 4. kv. 2000 . . . . .	23.02.
Arbeidsledighet blant innvandrere, 4. kv. 2000 . . . . .	24.02.
Hjortejakt, 2000 . . . . .	Uke 09
Lønnsstatistikk. Ansatte i bygge- og anleggsvirksomhet, per 1. oktober 2000 . . . . .	Uke 09
Utdanningsstatistikk. Lærlingar og fullførte fagprøver, 2000 . . . . .	Uke 09
Veitrafikkulykker med personskaade, januar 2001 . . . . .	Uke 09
Eksport av laks. Veketal . . . . .	27.02.
Utenriksregnskap, desember 2000 . . . . .	27.02.
Hotellstatistikk, januar 2001 . . . . .	28.02.
Vannmagasinenes fyllingsgrad . . . . .	28.02.

## Ny statistikk i uke 44

- 30.10. Holdning til innvandrere og innvandringspolitikk, 2000
- 30.10. Strukturstatistikk, Bygg og anlegg, 1998
- 31.10. Godstransport med lastebil over grensen, 3. kvartal 2000
- 31.10. Omsetningsstatistikk. Bygge- og anleggsvirksomhet, 2. termin 2000
- 01.11. Egenbetaling i barnehager. Nivå tall, august 2000
- 01.11. Hytteformidlere, august-september 2000
- 02.11. Byggekostnadsindeks, anlegg, 3. kvartal 2000
- 03.11. Detaljomsetningsindeksen. Endelige tall, september 2000

