

Ukens statistikk

14. - 18. august 2000

33

Statistics Norway



Statistisk sentralbyrå

Ny statistikk

- Byggekostnadsindeks, anlegg, 2. kvartal 2000 3
- Byggjekostnadsindeks. Røyrleggjararbeid i kontor- og forretningsbygg, juli 2000 5
- Regnskapsstatistikk. Ikke-finansielle aksjeselskaper, 1998 6
- Kostnadsindeks for lastebiltransport, juli 2000 9
- Skatterekneskapsstatistikk, januar-juli 2000 11
- Utenrikshandelen med varer, juli 2000 14
- Barnevern, 1999 16
- Befolkningsstatistikk. Flyttinger, 1999 18
- Obligasjoner og sertifikater, 2. kvartal 2000 31
- Pasientstatistikk. Endelige tall, 1999 34
- Ordrestatistikk. Industri, 2. kvartal 2000 40
- Harmoniserte konsumprisindekser EU/EØS, juli 2000 . . . 41

Ukens statistikk

Redaksjon: Svein Longva (ansv. red.), Marianne Tønnessen og Torbjørn Tjernsberg.

Trykk: Lobo Grafisk as.

Priser: Pr. år kr 950,- Enkeltnr. kr 30,-

ISSN: 0804-0524.

Husk å oppgi kilde: Ukens statistikk, Statistisk sentralbyrå.

Dagens statistikk

Ukens statistikk er en ukentlig og forkortet oppsummering av de daglige statistikkfrigivningene på Statistisk sentralbyrås (SSB) webtjeneste (www.ssb.no). Der presenteres all ny statistikk fra SSB, sammen med tabeller og figurer. I dette heftet finnes bare et utvalg av tabellene.

Papirutgaven av Ukens statistikk kan du laste ned i PDF-format fra vår webtjeneste: <http://www.ssb.no/us/>.

SSBs statistikk dekker hele spekteret av norsk samfunnsliv. Alle nye statistikker blir presentert med en nyhetsartikkel, tabeller og figurer. På hjemmesiden finner du tittel og ingress, med link til resten av artikkelen. Dagens statistikk blir oppdatert med nye statistikker hver dag kl. 1000.

En oversikt over alle planlagte frigivninger finnes i Statistikk-kalenderen, som du finner på vår webtjeneste:

<http://www.ssb.no/emner/kalender/>.

Publisering

Statistisk sentralbyrå utgir statistikk og analyser i en rekke ulike serier og periodiske publikasjoner. I **Norges offisielle statistikk** inngår Statistisk årbok, Historisk statistikk og Regionalstatistikk. **Samfunnsspeilet** og **Økonomiske analyser** bringer utdypende kommentarer og analyser. **Statistiske analyser** bringer mer "populære" analyser. **Sosiale og økonomiske studier** er en serie for forskningsformidling. **Rapporter** i tilknytning til aktuelle prosjekter og oppdrag. Aktuell statistikk presenteres i temapublikasjoner; **Bank- og kredittstatistikk**, **Månedstatistikk over utenrikshandelen**, **Bygginformasjon**, **Aktuelle befolkningstall**, **Barn og unge**, **Aktuell statistikk** og **Aktuell utdanningsstatistikk**.

I samarbeid med øvrige nordiske statistikkbyråer, utgis årlig Nordisk statistisk årbok, samt en CD-ROM med nordisk statistikk.

Bestilling av publikasjoner

Statistisk sentralbyrå,
Salg- og abonnementservice,
2225 Kongsvinger

Telefon: 62 88 55 00

Telefaks: 62 88 55 95

E-post: salg-abonnement@ssb.no

Enkeltpublikasjoner kan også kjøpes hos:
Akademika – avdeling for offentlige publikasjoner
Møllergt. 17, Postboks 8134 Dep, 0033 Oslo
Telefon: 22 11 67 70. Telefaks: 22 42 05 51

Alle publikasjoner finnes i vårt bibliotek.
Telefon: 22 86 46 42/43. Telefaks: 22 86 45 04.

Standardtegn i tabeller

Tall kan ikke forekomme	.
Oppgave mangler	..
Oppgave mangler foreløpig	...
Tall kan ikke offentliggjøres	:
Null	-
Mindre enn 0,5 av den brukte enheten	0
Mindre enn 0,05 av den brukte enheten	0,0
Foreløpig tall	*
Brudd i den loddrette serien	—
Brudd i den vannrette serien	
Rettet siden forrige utgave	r
Desimalskilletegn	, (.)



Byggekostnadsindeks, anlegg, 2. kvartal 2000

Dyrere veganlegg

De totale byggekostnadene for riks- og fylkesveganlegg steg med 1,1 prosent fra 1. til 2. kvartal i år og er 4,7 prosent høyere enn 2. kvartal i fjor.

De ulike delindeksene viser at kostnadene til masseflytting økte mest, med 6,8 prosent fra 2. kvartal i fjor til 2. kvartal i år. Kostnadene til bygging av vegfundament økte med 5,9 prosent, mens kostnadene for legging av veidekke steg med 5,4 prosent.

Fra 1. til 2. kvartal i år økte kostnadene til bygging av broer og kaier mest, med 1,9 prosent, mens byggekostnadene komplettering av vegdekker økte med 1,3 prosent. Materialkostnadene til grøfter, kummer og rør økte med 2,7 prosent, mens materialkostnadene til bygging av broer og kaier steg med 2,6 prosent.

Riks- og fylkesvegvedlikehold

Byggekostnadene for riks- og fylkesvegvedlikehold økte totalt med 0,8 prosent fra 1. til 2. kvartal i år og er 5,5 prosent høyere enn i 2. kvartal i fjor. Kostnadene til vintervedlikehold og vedlikehold av vegdekker økte mest fra 2. kvartal i fjor til 2. kvartal i år, med henholdsvis 6,5 og 5,5 prosent.

Byggekostnadsindekser for anlegg. 1. kv. 2000 (1. kv. 1985=100)

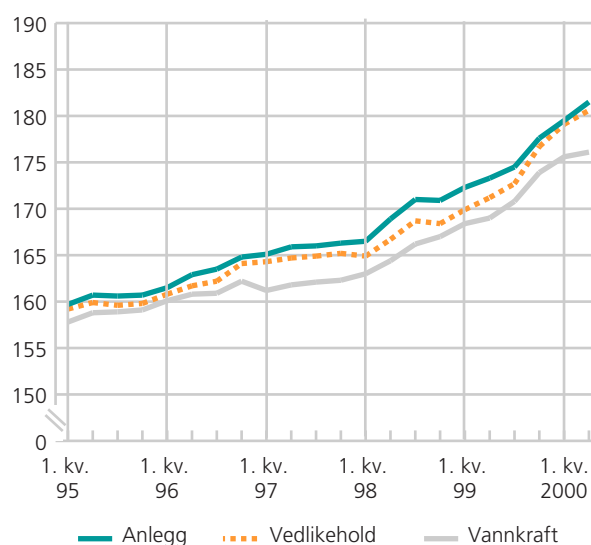

Byggekostnadsindekser for anlegg. 1. kv. 1985 = 100

	2. kv. 2000	Endring i prosent	
		1. kv. 2000-2. kv. 2000	2. kv. 1999-2. kv. 2000
Riks- og fylkesveganlegg			
I alt	181,5	1,1	4,7
Materialer	171,9	1,6	2,9
Maskin	188,7	0,7	7,0
Lønn	183,3	0,2	4,4
Riks- og fylkesvegvedlikehold			
I alt	180,6	0,8	5,5
Materialer	169,9	1,3	3,4
Maskin	188,7	0,7	7,0
Lønn	183,3	0,2	4,4
Vannkraftanlegg			
I alt	176,1	0,3	4,2
Materialer	173,7	0,2	4,1

Tabell 1 Byggekostnadsindeks for riks- og fylkesveganlegg. 1. kv. 1985=100

	Vekt	1998			1999				2000		Endring i prosent	
		2. kv.	3. kv.	4. kv.	1. kv.	2. kv.	3. kv.	4. kv.	1. kv.	2. kv.	2. kv. 99- 2. kv. 00	1. kv. 00- 2. kv. 00
Total	1 000,0	168,9	171,0	170,9	172,3	173,3	174,5	177,6	179,5	181,5	4,7	1,1
Materialer	447,9	164,0	164,9	165,0	166,6	167,0	167,3	168,2	169,2	171,9	2,9	1,6
Maskiner	362,4	170,9	173,1	172,6	174,3	176,4	178,9	183,3	187,3	188,7	7,0	0,7
Lønn	189,7	170,6	175,0	175,0	175,0	175,6	177,1	182,8	182,8	183,3	4,4	0,2
Sprengning i alt	102,1	168,0	169,9	169,7	170,8	171,8	173,1	176,1	177,6	178,7	4,0	0,6
Materialer	44,5	162,2	162,3	162,5	163,5	163,8	163,9	164,8	165,2	166,1	1,4	0,5
Masseflytting i alt	146,5	170,1	172,1	171,8	173,3	175,3	177,6	181,9	185,7	187,2	6,8	0,8
Materialer	14,8	158,2	158,3	158,3	160,2	160,8	161,6	163,9	167,3	169,0	5,1	1,0
Grøfter, kummer og rør i alt	112,5	168,4	171,2	171,2	172,9	173,8	175,1	179,1	180,5	182,3	4,9	1,0
Materialer	28,4	178,0	178,4	178,7	183,9	184,3	184,5	185,2	187,1	192,1	4,2	2,7
Vegfundament i alt	109,7	163,6	164,8	164,5	166,1	167,5	169,1	172,7	176,1	177,4	5,9	0,8
Materialer	48,9	155,4	155,2	155,2	156,9	157,4	158,2	160,7	163,7	165,0	4,8	0,8
Vegdekke i alt	21,2	161,4	162,6	162,4	164,0	165,2	166,5	169,9	172,6	174,1	5,4	0,9
Materialer	11,3	158,9	159,0	159,0	160,7	161,3	162,0	164,3	166,6	168,3	4,3	1,0
Komplettering	149,8	168,2	169,8	169,7	171,3	172,4	173,6	176,0	177,7	180,0	4,4	1,3
Materialer	76,3	164,1	164,6	164,8	167,0	167,6	167,7	168,0	168,9	172,1	2,7	1,9
Bruer og kaier i alt	66,3	170,6	172,3	172,3	174,6	175,3	175,9	178,4	179,3	182,7	4,2	1,9
Materialer	41,3	169,7	170,2	170,4	173,7	174,1	174,1	175,0	175,6	180,2	3,5	2,6
Øvrige arbeider i alt	291,9	172,8	175,2	175,2	176,0	176,7	177,5	179,8	180,7	183,0	3,6	1,3
Materialer	182,5	160,2	162,0	162,2	162,9	163,1	163,4	164,0	164,2	167,0	2,4	1,7

Tabell 2 Byggekostnadsindeks for riks- og fylkesvegvedlikehold. 1. kv. 1985=100

	Vekt	1998			1999				2000		Endring i prosent	
		2. kv.	3. kv.	4. kv.	1. kv.	2. kv.	3. kv.	4. kv.	1. kv.	2. kv.	2. kv. 99- 2. kv. 00	1. kv. 00- 2. kv. 00
Total	1 000,0	166,7	168,7	168,4	169,9	171,2	172,7	176,7	179,1	180,6	5,5	0,8
Materialer	299,7	161,4	161,7	161,9	163,7	164,3	164,5	166,5	167,7	169,9	3,4	1,3
Maskiner	522,0	170,9	173,1	172,6	174,3	176,4	178,9	183,3	187,3	188,7	7,0	0,7
Lønn	178,4	170,6	175,0	175,0	175,0	175,6	177,1	182,8	182,8	183,3	4,4	0,2
Vegkropper, bruer og kaier i alt	253,0	169,3	171,0	171,0	172,5	173,7	175,2	178,7	181,2	183,0	5,3	1,0
Materialer	105,7	164,4	164,8	165,0	167,0	167,6	167,9	169,8	171,5	174,0	3,8	1,5
Dekker i alt	206,7	161,7	163,2	162,9	164,4	165,9	167,2	171,3	173,6	175,1	5,5	0,9
Materialer	72,3	156,1	155,6	155,6	157,6	158,4	158,1	161,7	162,7	164,4	3,8	1,0
Skilt, merking, rydding og renhold i alt	254,7	167,1	169,1	169,1	170,2	171,4	172,6	176,0	177,5	179,2	4,5	1,0
Materialer	106,0	161,3	162,1	162,3	163,7	164,4	164,7	165,5	166,3	168,6	2,6	1,4
Vintervedlikehold i alt	284,8	169,7	172,2	171,7	173,1	175,0	177,1	181,7	184,9	186,3	6,5	0,8
Materialer	15,4	148,4	148,9	148,9	150,4	151,1	151,3	153,8	155,9	156,6	3,6	0,4
Ras, flom etc. i alt	0,8	171,2	173,5	173,2	174,5	175,9	177,4	181,0	183,6	185,1	5,2	0,8
Materialer	0,2	165,1	166,1	165,9	167,5	168,2	168,3	168,5	170,0	172,7	2,7	1,6



Byggjekostnadsindeks. Rørleggjararbeid i kontor- og forretningsbygg, juli 2000

Rørleggjarkostnadene opp 6,2 prosent

Dei totale byggjekostnadene for rørleggjararbeid i kontor- og forretningsbygg steig med 6,2 prosent frå juli i fjor til juli i år.

Kostnadene for sanitærinstallasjonar auka i same periode med 6,2 prosent, mens kostnadene til varmeinstallasjonar steig med 6,1 prosent. Frå juni til juli i år var dei totale byggjekostnadene for rørleggjararbeid i kontor- og forretningsbygg uendra.

Abonnementskort

Det blir trykt eit eige månadleg abonnementskort for indeksen. Kortet kan tingast hos Statistisk sentralbyrå, Sal- og abonnementservice, 2225 Kongsvinger og kostar 270 kroner i året.



Regnskapsstatistikk. Ikke-finansielle aksjeselskaper, 1998

Svakere lønnsomhet for aksjeselskapene

Lønnsomheten til norske aksjeselskaper ble betydelig svekket fra 1997 til 1998. Det er i olje- og gassutvinning at lønnsomheten ble svekket mest, men også aksjeselskapene tilknyttet Fastlands-Norge viste en klar lønnsomhetssvikt.

En svak utvikling i aksjeselskapenes samlede driftsinntekter fra 1997 til 1998, har medført reduksjon i driftsresultatet. Aksjeselskapene hadde i 1998 et samlet driftsresultat på 112 milliarder kroner mot 144 milliarder året før.

Finanskostnadene økte vesentlig mer enn finansinntektene fra 1997 til 1998, noe som medførte at

underskuddet i finansielle poster ble mer enn fordoblet. Dette igjen bidro til at årsoverskuddet falt med hele 39 prosent fra 1997 til 1998. Lønnsomheten målt med resultatgrad har dermed blitt svakere. Resultatgraden falt med 4,2 prosentpoeng, fra 10,2 prosent i 1997 til 6,0 prosent i 1998.

Samtidig som aksjeselskapene er blitt mindre lønnsomme i perioden fra 1997 til 1998, har det vært en bedring i soliditeten. Egenkapitalen økte mer enn totalkapitalen fra 1997 til 1998, og soliditeten målt med egenkapitalandel økte fra 37,2 prosent i 1997 til 37,7 prosent i 1998. Bedret soliditet har vært en trend de siste årene, og fra 1993 til 1998 har egenkapitalandelen økt med over 10 prosentpoeng. Veksten i egenkapi-

talandelen har flatet ut, og var noen mindre enn i perioden fra 1993 til 1997.

Olje og gassutvinning

I olje- og gassutvinning ble driftsresultatet halvert fra 1997 til 1998, mens årsoverskuddet falt med hele 65 prosent. Den sterke reduksjonen i årsoverskuddet medførte at den gjennomsnittlige resultatgraden til foretak tilknyttet olje- og gassvirksomheten ble mer enn halvert, fra 27,3 prosent i 1997 til 12,1 prosent i 1998. Utviklingen i næringen må ses i sammenheng med de svake oljeprisene, som nådde en bunnotering rundt årsskiftet 1998/1999.

Fastlands-Norge

Driftsinntektene for aksjeselskaper tilknyttet Fastlands-Norge, økte mer enn tilfellet var for alle de ikke-finansielle aksjeselskapene. Mens totaltallene falt med 22 prosent fra 1997 til 1998, var nedgangen på 3 prosent for Fastlands-Norge. Nøkkeltall som indikerer lønnsomhet, viser en klar nedgang også for Fastlands-Norge, og resultatgraden falt med 1,8 prosentpoeng, fra 7,3 prosent i 1997 til 5,5 prosent i 1998.

Tabell 1 Regnskapstall for aksjeselskaper. Resultatregnskap. 1994-1998. Millioner kroner

Tall fra resultatregnskapet	1994	1995	1996	1997	1998
Driftsinntekter	1 199 858	1 349 618	1 515 515	1 727 559	1 846 320
Driftskostnader	1 113 555	1 245 127	1 395 008	1 583 678	1 734 280
Vareforbruk	587 393	682 989	757 572	852 191	929 797
Lønnskostnader	197 678	215 323	236 647	273 282	309 450
Andre driftskostnader	277 384	289 488	340 469	391 298	419 957
Avskrivninger	51 100	57 327	60 319	66 907	75 076
Driftsresultat	86 303	104 491	120 507	143 880	112 041
Finansinntekter	41 461	43 086	41 252	57 316	67 333
Finanskostnader	47 494	49 069	46 499	62 364	77 525
Resultat av finansielle poster	-6 033	-5 983	-5 247	-5 049	-10 192
Resultat før ekstraordinære poster	80 270	98 507	115 260	138 832	101 849
Ekstraordinære inntekter	10 766	7 238	21 554	42 137	20 047
Ekstraordinære kostnader	7 731	6 423	6 584	4 981	11 186
Resultat av ekstraordinære poster	3 035	815	14 970	37 156	8 861
Resultat før skattekostnad	83 305	99 323	130 231	175 988	110 710
Skattekostnad	32 987	34 820	42 336	50 873	34 736
Årsoverskudd	50 317	64 503	87 894	125 115	75 974
Avsatt til egenkapital (netto)	24 309	33 499	53 263	75 204	26 212
Avsatt til utbytte	24 160	28 053	33 689	49 112	48 979
Konsernbidrag	1 848	2 951	942	800	783
Antall foretak	96 966	102 670	107 032	114 756	124 752

Tabell 2 Regnskapstall for aksjeselskaper. Balanse pr. 31. desember. 1994-1998. Millioner kroner

Tall fra balansen	1994	1995	1996	1997	1998
Omløpsmidler	517 935	574 157	655 042	765 252	839 717
Kasse, bank, aksjer og obligasjoner	153 155	159 458	186 939	243 201	267 165
Fordringer	262 786	298 475	344 482	378 630	419 231
Varelager	101 994	116 225	123 621	143 421	153 321
Anleggsmidler	839 857	918 306	1 053 999	1 429 736	1 724 642
Aksjer, andeler og obligasjoner	188 350	222 031	299 507	463 653	564 267
Utsatt skattefordel	1 566	1 676	1 625	1 736	2 108
Varige driftsmidler, imm. eiendeler	506 456	473 382	507 514	603 338	667 453
Uspesifiserte anleggsmidler	143 485	221 218	245 353	361 009	490 814
Sum eiendeler	1 357 792	1 492 463	1 709 041	2 194 988	2 564 358
Kortsiktig gjeld	439 906	472 565	521 414	624 139	676 385
Kassekreditt	28 178	26 362	28 276	35 237	44 937
Betalt skatt	21 520	25 222	32 395	31 534	26 847
Øvrig kortsiktig gjeld	390 208	420 981	460 743	557 368	604 602
Langsiktig gjeld	503 996	534 881	587 324	753 822	921 845
Utsatt skatt	62 749	67 319	68 179	75 946	87 002
Øvrig langsiktig gjeld	441 247	467 562	519 145	677 876	834 843
Egenkapital	413 890	485 017	600 303	817 027	966 128
Aksjekapital	140 739	155 494	175 362	235 114	286 445
Bundet egenkapital ellers	139 696	153 463	188 239	252 349	287 641
Fri egenkapital	133 455	176 061	236 701	329 564	392 043
Sum gjeld og egenkapital	1 357 792	1 492 463	1 709 041	2 194 988	2 564 358
Antall foretak	96 966	102 670	107 032	114 756	124 752

Tabell 3 Nøkkeltall for aksjeselskaper. 1994-1998

Nøkkeltal	1994	1995	1996	1997	1998
Driftsmargin. Prosent ¹	7,2	7,7	8,0	8,3	6,1
Fortjenestemargin. Prosent ²	6,7	7,3	7,6	8,0	5,5
Resultatgrad. Prosent ³	6,9	7,4	8,6	10,2	6,0
Totalrentabilitet. Prosent ⁴	9,4	9,9	9,5	9,2	7,0
Egenkapitalrentabilitet. Prosent ⁵	11,4	13,1	12,1	10,8	6,9
Egenkapitalandel. Prosent ⁶	30,5	32,5	35,1	37,2	37,7
Likviditetsgrad ⁷	1,18	1,22	1,26	1,23	1,24
Antall foretak	96 966	102 670	107 032	114 756	124 752

¹Driftsresultat i prosent av driftsinntekter.

²Resultat før ekstraordinære poster i prosent av driftsinntekter.

³Resultat før skattekostnad i prosent av driftsinntekter.

⁴Resultat før ekstraordinære poster + finanskostnader i prosent av sum gjeld og egenkapital pr. 31. desember.

⁵Resultat før ekstraordinære poster - skattekostnad i prosent av egenkapital pr. 31. desember.

⁶Egenkapital i prosent av sum gjeld og egenkapital pr. 31. desember.

⁷Omløpsmidler i forhold til kortsiktig gjeld pr. 31. desember.



Kostnadsindeks for lastebiltransport, juli 2000

Kostnadsvekst for alle gruppene

Totalkostnadsindeksen økte for alle kjøretøygruppene fra juni til juli. Den gjennomsnittlige kostnadsveksten var på 0,4 prosent. Første halvår har lastebilkostnadene økt med i gjennomsnitt 2,4 prosent. De siste 12 måneder har stigningen i totalkostnadsindeksen vært på 5,9 prosent.

Anleggstransport med og uten henger hadde den største kostnadsveksten i juli med henholdsvis 1,1 og 0,8 prosent. Den laveste kostnadsøkningen i perioden hadde tømmertransport og tankbil med henger med 0,2 prosent. Øvrige kjøretøygrupper hadde en økning i totalkostnadsindeksen fra 0,3 til 0,5 prosent.

Reduserte dieselpriser

Redusert dieselpris for juli bidro til en nedgang i drivstoffindeksen på 1,1 prosent. I løpet av de siste 12 måneder har drivstoffindeksen økt med 17,8 prosent. Første halvår har det vært en nedgang i drivstoffindeksen på 0,2 prosent. Drivstoffindeksen er den samme for alle gruppene, men inngår med ulik vekt i de enkelte totalindeksene.

Økte forsikringskostnader

Forsikringsindeksen gikk i gjennomsnitt opp med 2,0 prosent fra juni til juli. Fra juli i fjor til juli i år var det en gjennomsnittlig økning blant kjøretøygruppene på 12,8 prosent. Den største oppgangen siste året hadde

anleggstransport med og uten henger. Økningen har vært på henholdsvis 23,5 og 19,3 prosent, mens renovasjonstransport og langtransport hadde den minste økningen med 5,9 og 6,1 prosent.

Høyere kapitalkostnader

Kapitalkostnadsindeksen hadde sist måned en gjennomsnittlig oppgang på 3,2 prosent. Denne delkostnadsindeksen består av avskrivninger, rentekostnader og vektårsavgift/årsavgift. I juli har det vært en økning i alle de tre kostnadskomponentene for de fleste kjøretøygruppene. For delkomponenten vektårsavgift/årsavgift er virkningen av endringene i vektårsavgiften, som ble gjennomført fra 1. juli, innarbeidet. Anleggstransport med og uten henger hadde den kraftigste oppgangen med 5,3 og 6,2 prosent. Første halvår har den gjennomsnittlige økningen i kapitalkostnadsindeksen vært på 5,3 prosent.

De øvrige delkostnadsindeksene viste ingen eller en liten endring sist måned.

Tabell 1 Totalkostnadsindekser for lastebiltransport. Januar 1998-juli 2000

Periode	Tømmertransport, 3-akslet bil med henger	Trekkebil med semi- trailer, 3-akslet bil med henger	Tankbil, 3-akslet bil uten henger	Tankbil, 3-akslet bil med henger	Renovasjonsbil, 2-akslet bil
1998					
Januar	100,0	100,0	100,0	100,0	100,0
Februar	99,8	99,9	99,8	99,9	99,9
Mars	99,7	99,8	99,8	99,9	99,9
April	100,1	100,2	100,1	100,4	100,7
Mai	100,1	100,2	100,1	100,4	100,7
Juni	103,4	103,8	103,8	103,5	105,4
Juli	103,4	103,9	103,8	103,7	105,8
August	104,7	105,2	105,4	105,1	107,3
September	106,0	107,0	107,1	107,4	110,0
Oktober	106,0	107,1	107,5	108,2	110,1
November	105,9	107,0	107,4	108,1	110,1
Desember	105,9	106,9	107,3	108,0	110,1
1999					
Januar	106,2	107,1	107,3	107,9	109,8
Februar	105,9	106,8	107,1	107,6	109,5
Mars	105,7	106,3	106,6	106,9	108,9
April	106,9	107,3	107,6	107,9	109,8
Mai	107,4	108,0	108,4	108,6	110,7
Juni	106,9	107,5	107,9	108,0	110,1
Juli	107,7	108,3	108,7	108,9	110,8
August	108,2	108,6	109,1	109,2	110,8
September	107,5	107,6	108,1	107,8	109,4
Oktober	108,2	109,0	108,9	109,5	110,2
November	109,2	109,9	109,6	110,5	110,6
Desember	110,4	111,1	110,8	111,7	111,4
2000					
Januar	112,7	112,9	112,6	113,6	112,5
Februar	112,7	112,7	112,5	113,4	112,5
Mars	113,1	113,1	113,0	113,8	112,9
April	112,8	112,9	112,5	113,5	112,7
Mai	113,2	113,3	112,9	114,0	113,3
Juni	114,8	115,0	114,6	115,4	115,2
Juli	115,0	115,3	114,9	115,6	115,8
	Nærtransport, 2-akslet bil	Kranbil, 3-akslet bil	Anleggstransport, 3-akslet bil uten henger	Anleggstransport, 3-akslet bil med henger	Langtransport, 3-akslet bil med henger
1998					
Januar	100,0	100,0	100,0	100,0	100,0
Februar	100,0	99,9	99,8	99,9	99,9
Mars	99,9	99,8	99,8	99,8	99,8
April	100,2	100,3	100,2	100,1	100,3
Mai	100,2	100,3	100,2	100,1	100,3
Juni	104,6	104,4	104,7	104,0	103,0
Juli	104,7	104,6	104,9	104,1	103,3
August	106,2	106,3	106,2	105,4	104,6
September	107,5	108,3	108,1	106,7	107,0
Oktober	107,5	108,3	108,1	106,7	107,0
November	107,5	108,2	108,1	106,6	106,9
Desember	107,5	108,3	108,1	106,5	106,9
1999					
Januar	107,4	108,0	108,0	106,7	106,9
Februar	107,3	107,8	107,6	106,4	106,5
Mars	106,9	107,4	107,1	106,0	105,8
April	107,8	108,3	107,8	106,8	107,0
Mai	108,5	109,1	108,5	107,4	107,8
Juni	108,1	108,6	108,0	106,9	107,2
Juli	108,7	109,4	108,6	107,5	108,1
August	109,0	109,6	108,8	107,9	108,5
September	108,2	108,4	107,7	107,2	107,1
Oktober	108,8	109,2	108,6	107,9	108,6
November	109,4	109,9	109,2	108,6	109,4
Desember	110,2	110,9	110,1	109,6	110,6
2000					
Januar	111,6	112,3	111,7	111,4	112,5
Februar	111,5	112,2	111,6	111,4	112,3
Mars	111,7	112,7	112,0	111,8	112,6
April	111,5	112,6	112,1	111,8	112,3
Mai	111,8	112,9	112,4	112,1	112,7
Juni	113,7	114,6	114,2	113,7	114,5
Juli	114,0	115,2	115,1	114,9	115,0



Skatterekneskapsstatistikk, januar-juli 2000

7,5 prosent skatteauke hittil i år

Frå januar til og med juli 2000 er det innbetalt nærmare 193 milliardar kroner i skatt. Dette er ein auke på 7,5 prosent samanlikna med same periode i fjor.

Skatteinngang januar-juli 1999 og 2000, etter skatteordning. Millionar kroner

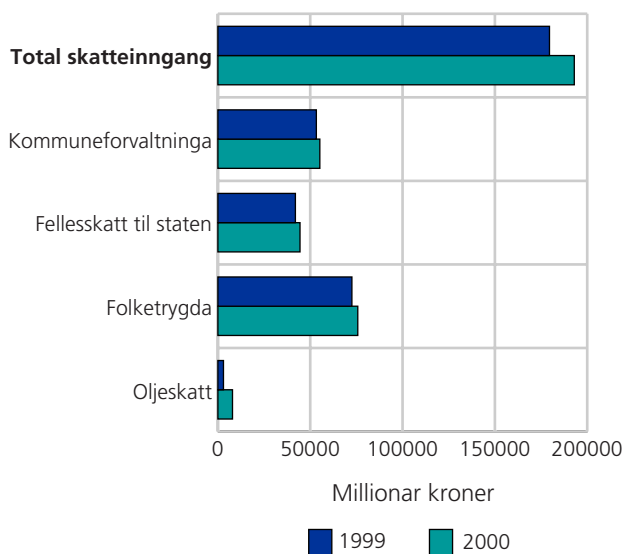

Skatteinngangen fordelt på fylke. Endring i prosent januar-juli frå 1998 til 1999 og frå 1999 til 2000

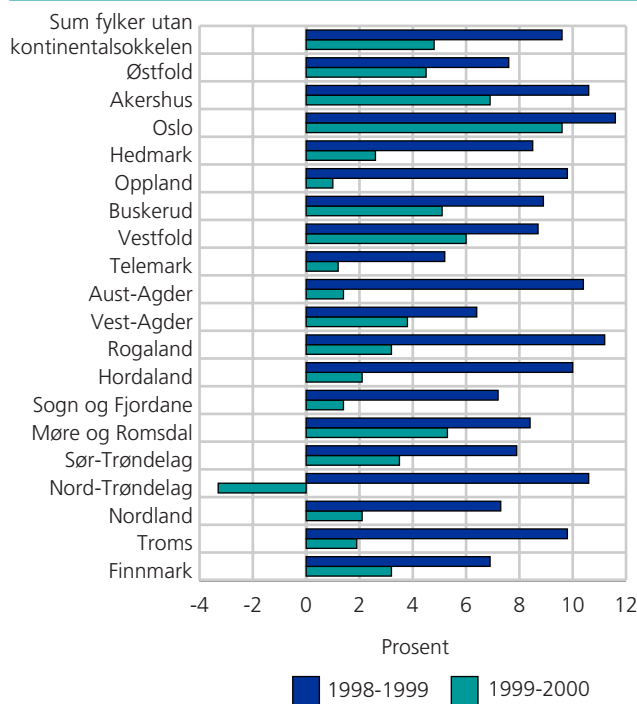

Fastlands-Noreg

Ser ein bort frå oljeskattane er skatteauken for Fastlands-Noreg på 4,8 prosent. Utanom olje er det totalt innbetalt 185 milliardar kroner i år, mot 177 milliardar i fjor. Kraftig auke i oljeskattane bidrar til den kraftige auken i total skatteinngang.

Kommuneforvaltninga

For kommuneforvaltninga samla er det hittil i år innbetalt 55,2 milliardar kroner i skatt. Dette er ein auke på 3,5 prosent samanlikna med tilsvarande periode i fjor. Frå og med april 1999 har Skattedirektoratet fordelt skattane for Oslo på kommune og fylkeskommune. På grunn av akkumulering av tala i statistikken vil det heilt fram til og med desember månad være brot i tids-serien for kommunane og fylkeskommunane.

Fylkesvise skattetal

Skatteinngangen fordelt på fylke syner at alle fylka med unntak av eitt har hatt ein auke i skatteinngangen samanlikna med same periode i fjor. Størst auke har vi hatt i Oslo, kor skatteinngangen har hatt ein auke på

nærmare 10 prosent. Deretter følgjer Akershus, Vestfold, Møre og Romsdal og Buskerud i same rekkefølge med 6,9, 6,0, 5,3 og 5,1 prosent auke. Nord-Trøndelag er det einaste fylket med ein nedgang i skatteinngangen på vel 3 prosent. Fylka Oppland, Telemark, Aust-Agder, Sogn og Fjordane og Troms har alle ein auke på under 2 prosent.

I samband med løpande inntektsutjamning som er innført frå og med januar 2000, vil innbetalt og fordelt skatt kvar månad inngå i grunnlaget for utrekning av rammeoverføringane til kommunane. Informasjon om befolkningstal for dei ulike kommunane per 1. januar 1999 finst i pdf-format på lenka http://www.ssb.no/emner/02/aktuell_befolkning/9907/ab9907.pdf.

Tabell 1 Skatterekneskapsstatistikk. Innbetalt og fordelt skatt, etter ordning og art. Januar-juli 1998, 1999 og 2000. Millionar kroner

	1998	1999	2000	Endring i prosent	
				1998-1999	1999-2000
Fordelte skattar	173 912	179 560	192 986	3,2	7,5
Ordinær skatt på formue og inntekt, stat	7 487	8 240	9 035	10,1	9,6
Ordinær skatt på oljeutvinning	5 675	1 458	3 967	-74,3	172,1
Særskatt på oljeutvinning	7 079	1 562	3 947	-77,9	152,6
Fellesskatt til staten	36 909	41 972	44 466	13,7	5,9
Fylkesskatt (inkl. Oslo) ²	14 512	17 142	19 068	18,1	11,2
Ordinær skatt på formue og inntekt, kommune	35 595	36 176	36 131	1,6	-0,1
Medlemsavgift til folketrygda	27 545	29 859	31 037	8,4	3,9
Arbeidsgjevaravgift ¹	38 563	42 710	44 710	10,8	4,7
Skatt på utbytte til utanlandske aksjonærar	543	437	622	-19,5	42,3
Forskotsordninga medrekna arbeidsgjevaravgift	148 759	163 502	170 067	9,9	4,0
Ordinær skatt på formue og inntekt, stat	7 455	8 239	8 719	10,5	5,8
Fellesskatt til staten	28 087	29 516	30 366	5,1	2,9
Fylkesskatt (inkl. Oslo) ²	13 678	17 027	18 984	24,5	11,5
Ordinær skatt på formue og inntekt, kommune	32 876	35 677	35 553	8,5	-0,3
Medlemsavgift til folketrygda	27 554	29 893	31 111	8,5	4,1
Arbeidsgjevaravgift, fellesinnkrevinga ¹	38 563	42 710	44 710	10,8	4,7
Skatt på utbytte til utanlandske aksjonærar	543	437	622	-19,5	42,3
Etterskotsordninga	25 172	16 180	23 208	-35,7	43,4
Ordinær skatt på formue og inntekt, stat	23	5	332	-76,0	5 696,3
Ordinær skatt på oljeutvinning	5 675	1 458	3 967	-74,3	172,1
Særskatt på oljeutvinning	7 079	1 562	3 947	-77,9	152,6
Fellesskatt til staten	8 832	12 484	14 172	41,3	13,5
Fylkesskatt (inkl. Oslo) ²	842	137	128	-83,7	-6,0
Ordinær skatt på formue og inntekt, kommune	2 717	532	660	-80,4	24,1
Utlíkna skatt og skatt av gevinst ved sal av aksjar m.m.	13	-	-	:	:
Ordinær skatt på formue og inntekt, stat	9	-	-	:	:
Ordinær skatt på formue og inntekt, kommune	4	-	-	:	:
Medlemsavgift til folketrygda	0	-	-	:	:
Rente- og innfordringsutgifter m.m.	-33	-122	-289	:	:
Ordinær skatt på formue og inntekt, stat	-1	-4	-17	:	:
Ordinær skatt på formue og inntekt, kommune	-3	-34	-82	:	:
Medlemsavgift, folketrygda	-9	-34	-74	:	:
Arbeidsgjevaravgift, folketrygda ¹	-	-	-	:	:
Fellesskatt til staten	-10	-28	-71	:	:
Fylkesskatt (inkl. Oslo) ²	-9	-21	-44	:	:

¹Sentralt berekna arbeidsgjevaravgift for statstilsette er ikkje teke med. ²Frå og med april 1999 er skatten for Oslo fordelt på kommune og fylkeskommune.

Tabell 2 Skatterekneskapsstatistikk. Innbetalt og fordelt skatt. Januar-juli 1999-2000. Millionar kroner

	Skatteinnngang i alt		Endring i prosent i forhold til same periode året før	Ordinær skatt til primærkommunen		Endring i prosent i forhold til same periode året før	Ordinær skatt til fylkeskommunen		Endring i prosent i forhold til same periode året før
	1999	2000	1999/2000	1999	2000	1999/2000	1999	2000	1999/2000
I alt	179 560	192 987	7,5	36 176	36 132	-0,1	17 143	19 069	11,2
01 Østfold.....	8 213	8 586	4,5	1 711	1 781	4,1	913	946	3,6
02 Akershus.....	22 069	23 585	6,9	4 408	4 673	6,0	2 360	2 490	5,5
03 Oslo ¹	35 660	39 100	9,6	6 705	5 702	-15,0	1 519	3 011	98,2
04 Hedmark.....	5 416	5 558	2,6	1 198	1 235	3,1	629	648	3,0
05 Oppland.....	5 481	5 534	1,0	1 226	1 254	2,3	635	647	1,9
06 Buskerud.....	8 873	9 322	5,1	1 870	1 955	4,6	984	1 018	3,5
07 Vestfold.....	7 389	7 830	6,0	1 548	1 620	4,7	825	860	4,2
08 Telemark.....	5 336	5 400	1,2	1 185	1 209	2,0	618	626	1,3
09 Aust-Agder.....	3 283	3 328	1,4	715	728	1,8	373	376	0,9
10 Vest-Agder.....	5 232	5 433	3,8	1 104	1 135	2,9	576	587	1,8
11 Rogaland.....	16 616	17 149	3,2	3 091	3 153	2,0	1 655	1 690	2,1
12 Hordaland.....	16 601	16 943	2,1	3 305	3 401	2,9	1 764	1 804	2,3
14 Sogn og Fjordane.....	3 417	3 464	1,4	813	826	1,6	406	410	1,0
15 Møre og Romsdal.....	8 256	8 694	5,3	1 731	1 791	3,5	913	936	2,5
16 Sør-Trøndelag.....	8 895	9 203	3,5	1 826	1 893	3,7	978	1 011	3,4
17 Nord-Trøndelag.....	3 513	3 399	-3,3	759	739	-2,6	404	392	-3,0
18 Nordland.....	6 179	6 307	2,1	1 537	1 558	1,3	808	818	1,3
19 Troms.....	4 078	4 154	1,9	998	1 020	2,2	539	549	1,8
20 Finnmark.....	1 392	1 436	3,2	450	464	3,2	245	253	3,0
23 Kontinentalsokkelen.....	3 663	8 563	133,8	-1	-6	883,3	0	-3	933,3
			Endring i prosent i forhold til same periode året før	Medlemsavgift til folketrygda		Endring i prosent i forhold til same periode året før	Rest: Oljeskattar, inntektsskatt og formuesskatt til staten, fellesskatt til staten, m.m.		Endring i prosent i forhold til same periode året før
	Arbeidsgjevaravgift til folketrygda		1999/2000	1999	2000	1999/2000	1999	2000	1999/2000
I alt	42 711	44 710	4,7	29 859	31 037	3,9	53 672	62 039	15,6
01 Østfold.....	1 830	1 930	5,5	1 511	1 553	2,8	2 248	2 375	5,7
02 Akershus.....	4 595	4 944	7,6	3 747	3 930	4,9	6 960	7 547	8,4
03 Oslo.....	12 449	13 633	9,5	4 139	4 796	15,9	10 848	11 959	10,2
04 Hedmark.....	1 128	1 129	0,1	1 053	1 074	2,0	1 410	1 473	4,5
05 Oppland.....	1 140	1 127	-1,1	1 064	1 075	1,0	1 416	1 430	1,0
06 Buskerud.....	1 959	2 041	4,2	1 602	1 646	2,7	2 458	2 662	8,3
07 Vestfold.....	1 601	1 657	3,5	1 342	1 382	3,0	2 072	2 311	11,5
08 Telemark.....	1 110	1 109	-0,1	1 007	1 009	0,2	1 417	1 448	2,2
09 Aust-Agder.....	692	720	4,0	612	607	-0,7	891	897	0,7
10 Vest-Agder.....	1 234	1 264	2,4	928	942	1,5	1 390	1 505	8,3
11 Rogaland.....	4 726	4 763	0,8	2 613	2 651	1,5	4 531	4 891	8,0
12 Hordaland.....	3 929	3 999	1,8	2 918	2 964	1,6	4 686	4 774	1,9
14 Sogn og Fjordane.....	650	634	-2,4	654	660	0,9	894	934	4,5
15 Møre og Romsdal.....	1 787	1 799	0,6	1 519	1 555	2,3	2 306	2 614	13,4
16 Sør-Trøndelag.....	2 028	2 069	2,0	1 642	1 694	3,2	2 422	2 535	4,7
17 Nord-Trøndelag.....	649	647	-0,3	701	684	-2,4	1 000	937	-6,4
18 Nordland.....	660	691	4,8	1 405	1 397	-0,5	1 770	1 842	4,1
19 Troms.....	389	405	4,0	959	966	0,8	1 193	1 215	1,8
20 Finnmark.....	14	12	-8,1	443	446	0,7	240	261	8,8
23 Kontinentalsokkelen.....	142	138	-3,2	1	7	423,1	3 520	8 428	139,4

¹Frå og med april 1999 er skatten for Oslo fordelt på kommune og fylkeskommune.

*Utenrikshandelen med varer, juli 2000*

Råoljeeksport på 22,4 milliarder

Norge eksporterte råolje for 22,4 milliarder og gass for 1,9 milliarder kroner i juli. Tradisjonell vareeksport utgjorde 14,6 milliarder kroner, mens importen kom opp i 20,9 milliarder. Handelsoverskuddet for juli ble dermed på 18,0 milliarder kroner, om lag det dobbelte av i juli i fjor.

Handelsoverskuddet for perioden januar-juli i år var på 117,2 milliarder kroner. Dette er nesten fire ganger så mye som for samme periode i fjor, da handelsoverskuddet var 31,7 milliarder.

Råoljepris på 243 kroner

I juli måned eksporterte vi råolje for hele 22,4 milliarder kroner. Den gjennomsnittlige råoljeprisen var 243 kroner per fat, og eksportkvantumet utgjorde hele 92,0 millioner fat. Tilsvarende tall for juli i fjor var 148 kroner per fat og et kvantum på 82,1 millioner fat. I årets syv første måneder har vi eksportert råolje for 136,9 milliarder kroner. I fjor var denne eksporten på 59,1 milliarder. Den sterke verdistigningen fra 1999 for råoljeeksporten skyldes i all hovedsak økte priser. Fra januar 1999 og til i dag har gjennomsnittlig pris for råolje økt fra 80 kroner til over 250 kroner per fat. I januar-juli i fjor eksporterte vi 546 millioner fat råolje, mot 599 millioner fat i år. Verdien av gasseksporten har økt med 14,9 prosent, og hittil i år har vi eksportert for 16,2 milliarder kroner.

Økt eksport av metaller og oljeprodukter

I juli eksporterte vi tradisjonelle varer for 14,6 milliarder kroner. Dette var en økning på 1,8 milliarder eller 14,4 prosent fra juli i fjor. Vi eksporterte metaller for i alt 3 milliarder kroner, en økning på 660 millioner kroner. For aluminium og nikkel, de to viktigste produktene i denne gruppen, var eksportverdiene henholdsvis 390 og 140 millioner kroner høyere enn for juli i fjor. Siste måned eksporterte vi raffinerte mineraloljeprodukter for 2 milliarder kroner. Sammenlignet med juli 1999 var dette en økning på hele 1,2 milliarder kroner for disse oljeproduktene. For de viktigste mineraloljeproduktene som nafta, fyringsolje 1 og tung fyringsolje med lite svovel, var prisene økt til det dobbelte. I tillegg viste også kvanta for disse produktene betydelig vekst.

Fiskeeksporten utgjorde også 2 milliarder kroner i juli, og økte med 190 millioner kroner fra juli i fjor. Det var særlig bedre priser på fersk laks som bidro til eksportøkningen for fisk. I juli var prisen kroner 35,29 mot kroner 26,90 i samme måned i fjor, mens eksportert kvantum var 10,9 prosent lavere. Vår eksport av orga-

niske og uorganiske kjemiske produkter var 665 millioner kroner siste måned, en økning på 115 millioner kroner.

Gruppen maskiner viste redusert eksport sammenlignet med juli i fjor. Vi eksporterte maskiner for spesielle industrier til en verdi av 310 millioner kroner (-170 millioner) og kraftmaskiner for 205 millioner (-80 millioner). For andre typer maskiner var det mindre endringer.

Importøkning for malmer og maskiner

I juli importerte vi tradisjonelle varer for 20,9 milliarder kroner mot 18,1 milliarder i samme måned i fjor. Dette er en nedgang på 15,4 prosent. For malmer var importverdien siste måned på 1 milliard kroner. I forhold til juli 1999 er dette en økning på 280 millioner. Det viktigste produktet her er nikkelmatte. Prisen her var mer enn det dobbelte, mens kvantum var 11,3 prosent lavere. Blant varegruppene under maskiner og transportmidler viste flere økte importverdier. For elektriske maskiner og apparater var importen i juli på 1,1 milliarder kroner (+170 millioner) og for kjøretøy for veg 1,9 milliarder (+130 millioner). Gruppene telekommunikasjonsapparater og IT-utstyr økte begge med 100 millioner kroner.

I juli importerte vi store fly og helikoptre for 480 millioner kroner. I juli i fjor var det ingen slik import. For mineraloljeproduktene var importverdien i juli i år på 980 millioner kroner. Økningen på 310 millioner kroner fra samme måned i fjor skyldes i hovedsak økte priser. Vår import av metaller i juli var på 510 millioner kroner. Dette er 200 millioner mer i juli 1999. Blant produktene i varegruppen tømmer, var det skåret/høvlet trelast som lå bak en importøkning på 100 millioner kroner.

Sesongjustert

Sesongjusterte tall i tremånedersperioden mai-juli viser en eksportøkning for tradisjonelle varer på 6,4 prosent sammenlignet med perioden februar-april. For tradisjonell vareimport viser de sesongjusterte tallene en økning på 8,5 prosent for samme periode.

Utenrikshandelen med varer uten skip og oljeplattformer. Millioner kroner

	Januar-juli		Endring i prosent	Juli		Endring i prosent
	1999	2000		1999	2000	
1 Import	143 423	153 292	6,9	18 126	20 924	15,4
2 Eksport	175 149	270 508	54,4	26 736	38 875	45,4
Av dette						
Råolje	59 127	136 851	131,5	12 105	22 406	85,1
Naturgass	14 084	16 178	14,9	1 874	1 869	-0,3
3 Eksport uten råolje og naturgass	101 938	117 479	15,2	12 757	14 600	14,4
4 Handelsbalanse med varer (2-1)	31 726	117 216	269,5	8 610	17 952	108,5
5 Handelsbalanse med varer uten eksport av råolje og naturgass (3-1)	-41 485	-35 813	.	-5 369	-6 324	.

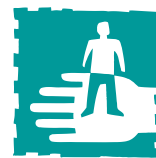

Barnevern, 1999

Fleire barn plassert i omsorg

Vel 4 950 barn og unge var under omsorg av barnevernet ved inngangen til 2000. Dette er vel 100 fleire enn året før, ein auke på 2,2 prosent. Nær 4 300 av desse barna var plasserte i fosterheim, vel 400 i barne- og ungdomsheim og vel 200 var i andre omsorgstiltak.

I alt var det 23 800 barn som mottok tiltak frå barnevernet ved utgangen av 1999. Det er 1,5 prosent fleire enn året før. Sett i høve til talet på barn under 18 år var det, som i 1998, 21 av 1 000 barn som mottok barnevernstiltak. Som året før, mottok åtte av ti barn i barnevernet berre hjelpetiltak, som til dømes besøksheim, støttekontakt og barnehage.

Auken skyldes lovendring

Ved utgangen av 1999 var det nær 350 fleire barn med tiltak enn året før. Samanlikna med dei to siste åra er auken liten, ettersom vi både i 1997 og 1998 kunne registrere ein auke på om lag 1 000 barn kvart år. Auken i 1999 må dessutan sjåast i samanhang med at aldersgrensa i lov om barnevernstjenester vart utvida frå 20 til 23 år. Ved inngangen til 2000 var det i alt 237 unge i alderen 20-22 år som var registrerte med barnevernstiltak. Dette er tiltak som per definisjon er hjelpetiltak, sjølv om kvar tredje av dei (34 prosent), var ungdomar som framleis var plasserte i fosterhei-

mar. Ser vi talet på barn med tiltak 0-17 år i forhold til folketal, har det ikkje vore nokon vekst siste år. Vi ser snarare ein ørliten nedgang, sjølv om det framleis er 21 per 1 000 barn 0-17 år som mottar barnevernstiltak.

Fleire barn under omsorg

Ved utgangen av 1999 var 4 950 barn plasserte i omsorg. Det er vel 100 fleire enn året før. Talet på barn under omsorg steig siste året med 2,2 prosent, om lag same auken som året før. Lov om barnevernstjenester opnar for å plassera barn utanfor heimen utan at fylkesnemnda fattar vedtak om å overta omsorga. Det vil difor vera fleire barn som er plasserte utanfor eigen heim enn talet på barn under omsorg. Når det gjeld barn plassert i fosterheim som hjelpetiltak, har talet auka kvart år, frå vel 300 i 1993 til nærmare 1 400 i 1999. I alt var vel 5 660 barn plasserte i fosterheim ved utgangen av 1999. Dette er 3,8 prosent fleire enn året før. Barn plassert i barnevernsinstitusjon som hjelpetiltak har òg auka dei siste åra, frå 150 i 1993 til nær 600 i 1999. Siste året var det ein auke på 13 prosent.

Barn 0-17 år med barneverntiltak på slutten av året per 1 000 barn 0-17 år. Fylke. 1998 og 1999

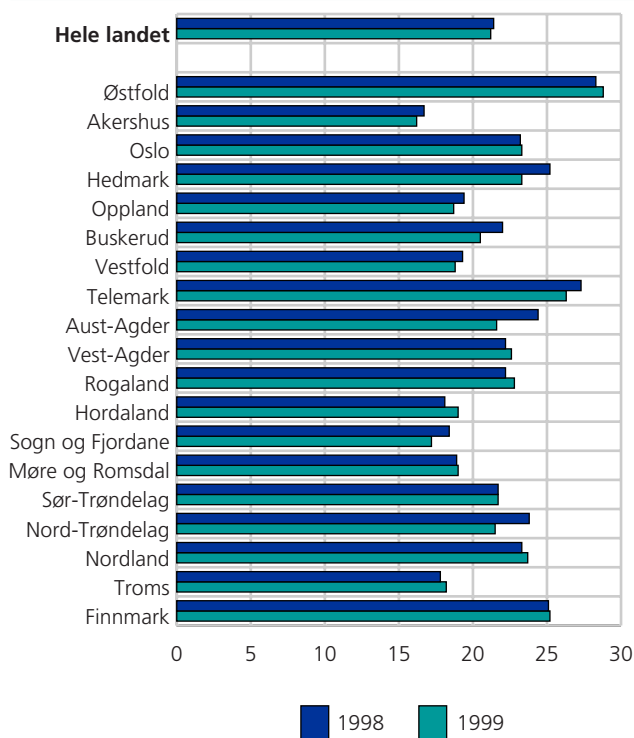

18 800 barn mottok hjelpetiltak

Av de 23 800 barna som var registrerte med tiltak frå barnevernet ved utgangen av 1999, mottok langt dei fleste - 18 800 barn - eitt eller fleire hjelpetiltak. Resten var under omsorg. Åtte av ti barnevernsbarn (79 prosent) mottok berre hjelpetiltak per 31.12.1999 og ikkje omsorgstiltak. Dei mest vanlege hjelpetiltaka er som året før; besøksheim, støttekontakt og barnehage. Talet på barn med besøksheim gjekk ned frå 6 400 til 6 300 siste året. Tallet på barn 0-6 år som mottok barnehageplass frå barnevernet var ved utgangen av 1999 på i alt 3 300. Framleis er barnehage eit tiltak som ofte blir brukt innanfor barnevernet, og av barn under 3 år med tiltak, mottok 37 prosent barnehageplass. I aldersgruppa 3-6 år var det halvparten av barnevernsbarna (50 prosent) som fekk barnehageplass ved utgangen av 1999.

Store skilnader mellom fylka

Ved utgangen av 1999 var det 21 barn per 1 000 barn under 18 år som mottok barnevernstiltak. Dette er like mange som året før. Flest barnevernsbarn i høve til folketal finn ein i Østfold og Telemark med 29 og 26 klienter per 1 000 barn. Finnmark og Nordland ligg òg høgt med 25 og 24 klienter per 1 000 barn. Lågast kli-

entrater har Akershus med 16, Sogn og Fjordane med 17, og Troms med 18 barn med tiltak per 1 000 barn. Oslo med 23 ligg litt over gjennomsnittet.

Barn plasserte i fosterheim og barnevernsinstitusjonar på slutten av året, etter type tiltak. 1993-1999

	Fosterheim i alt	Fosterheim (omsorg)	Fosterheim (hjelpetiltak)	Barneverns- institusjonar i alt	Barneverns- institusjonar (omsorg)	Barneverns- institusjonar (hjelpetiltak)
1993	4 952	4 641	311	748	583	165
1994	4 843	4 267	576	782	515	267
1995	4 959	4 216	743	787	428	359
1996	4 902	3 981	921	824	408	416
1997	5 118	4 055	1 063	788	357	431
1998	5 456	4 198	1 258	933	424	509
1999	5 664	4 277	1 387	1 011	438	573



Befolkningsstatistikk. Flyttinger, 1999

Flytterekord fra utlandet

Det samlede innflyttingsoverskuddet til Norge fra utlandet var på 19 000 personer i 1999. Økningen i flytteoverskuddet var på 5 000 flere enn i 1998. Økningen skyldes stor innflytting av kosovo-albanere. Fylkene omkring Oslofjorden mottok flere enn 5 000 flyttere netto fra andre landsdeler.

I 1999 flyttet 41 900 personer til Norge, mens 22 900 flyttet ut. Innflyttingsoverskuddet på 19 000 er vel 5 000 høyere enn året før, som sammen med 1987 var toppåret til da. Økningen skyldes sterk tilstrømning av albanere fra det krigsrammede Kosovo. Av de 19 000 var 14 prosent vesteuropeiske statsborgere og 43 prosent østeuropeiske, mens de fra Afrika, Asia, Sør- og Mellom-Amerika og Tyrkia utgjorde 42 prosent. Størst nettoinnflytting var det av jugoslaver (kosovo-albanere), 5 800 personer. Dette er 5 500 flere kosovo-albanere enn det som ble registrert i 1998. Om lag 2 000 av de 6 400 kosovo-albanerne som ble registrert som innflyttet til Norge i 1999, kom faktisk i 1998.

Færre nordiske inn

Innflytting av andre nordiske statsborgere avtok i 1999 sterkt i forhold til de to til tre foregående årene. Innflyttingsoverskuddet av svensker ble knapt 1 000, mot vel 3 200 årlig i 1998 og 1997. Fra Asia utgjorde irakere den største gruppen innflyttere med 2 000 personer netto. Alle fylkene hadde flyttegevinst overfor utlandet i 1999. 13 prosent av flytteoverskuddet fra utlandet gikk til Oslo, mens Akershus og Hordaland fikk 9 prosent hver og Nordland og Rogaland 8 prosent hver.

Norske statsborgere ut

I likhet med de fleste foregående år var det i 1999 en mindre nettoutflytting av norske statsborgere. Mens 9 600 norske statsborgere flyttet til Norge, flyttet 10 200 ut. To av tre norske utflyttere ble i Europa, mens en av åtte flyttet til USA. Blant de europeiske landene er det fortsatt Sverige, Danmark og Storbritannia som er mest populære utflyttingsland for norske statsborgere. Samtidig er det nettopp disse landene som de fleste nordmenn vender hjem fra.

Bedret regional flyttebalanse

Fylkene Akershus, Østfold og Vestfold fikk størst innenlandsk flyttegevinst i 1999. Sør-Østlandet (Østfold, Vestfold, Buskerud og Telemark) hadde størst samlet nettoinnflytting med 3 300 mennesker, mens Akershus fikk 2 000. Etter et betydelig nettotap i 1998 oppnådde Oslo bortimot balanse igjen i 1999. Flyttegevinsten for Oslofjord-fylkene under ett var den laveste siden 1994. Størst flyttetap hadde Nord-Norge. Samlet hadde de tre nordligste fylkene en nettoutflytting på drøyt 3 000 personer, mot 4 800 året før. Bedringen i flyttebalansen gjaldt særlig Troms og Finnmark.

Flyttinger til og fra Norge, etter personenes statsborgerskap. Statsborgerskap med over 300 nettoinnflyttinger. 1999

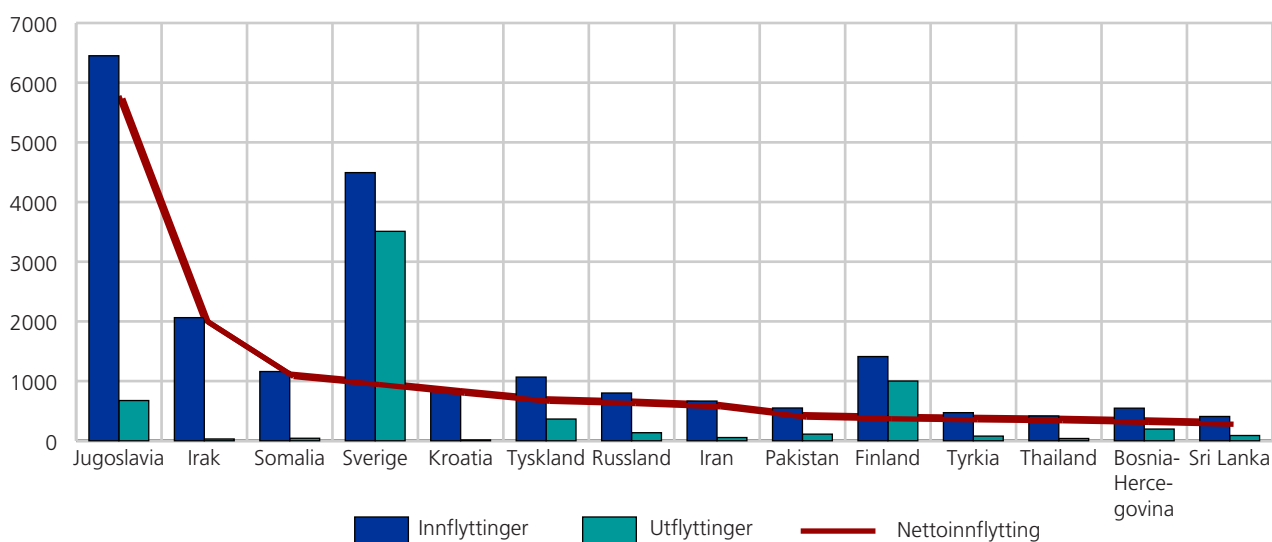

Stabil mobilitet

Flyttestatistikken for 1999 omfatter 191 600 flyttinger mellom kommuner, eller 700 flere enn året før. Den geografiske mobiliteten - målt som flyttinger per folke- mengde - holdt seg dermed på samme nivå som de to foregående årene. Mobiliteten mellom fylker og mellom landsdeler sank derimot noe.

Flyttinger innenfor kommunen

I tillegg til de 191 600 flyttingene *mellom* kommuner i 1999, ble det registrert om lag 350 000 flyttinger *innenfor* kommunene. Oslo hadde en høy intern mobilitet med 59 500 registrerte flyttinger. Tallet tilsvarer at om lag en av ni bosatte i Oslo flyttet innenfor kommunegrensene i 1999.

Statistisk sentralbyrå har tidligere publisert bare et totaltall årlig for flyttinger innenfor kommuner. En

årsak har vært usikkerhet når det gjelder kvaliteten, særlig i spredtbygde strøk med få presise adresser (gateadresser), der flytting ofte ikke blir meldt. I et par små kommuner er det ikke blitt registrert noen intern flytting i 1999. Selv om tallgrunnlaget nok er blitt mer pålitelig med årene, må storparten av de publiserte komuntallene derfor brukes med varsomhet.

Omfanget av statistikken

Statistikken for 1999 omfatter i all hovedsak flyttinger som faktisk hendte (ble meldt til folkeregisteret) i 1999. Flyttinger fra tidligere år er regnet med i 1999-tallene dersom flyttemeldingen oppdaterte Det sentrale folkeregister i tidsrommet 1. mars 1999 til og med 29. februar 2000.

Til sammen 1 420 registrerte tilfeller.

Tabell 1 Innenlandske flyttinger. 1951-1999

Årsgjennomsnitt År	Flyttinger mellom kommuner ¹			Flyttinger mellom fylker ²	Flyttinger mellom landsdeler ³	Flyttinger per 1 000 av middelfolkemengden				
	Begge kjønn	Menn	Kvinner			Flyttinger mellom kommuner ¹			Flyttinger mellom fylker ²	Flyttinger mellom landsdeler ³
						Begge kjønn	Menn	Kvinner		
1951-1955	148 247	65 139	83 108	44,1	39,0	49,1
1956-1960	168 628	74 155	94 473	⁵ 74 961	⁵ 37 758	47,9	42,3	53,5	⁵ 21,3	⁵ 10,7
1961-1965	170 348	77 490	92 858	80 719	42 955	46,5	42,4	50,5	22,0	11,7
1966-1970	191 635	89 983	101 652	97 308	54 531	50,3	47,4	53,1	25,5	14,3
1971-1975	190 886	92 363	98 523	100 768	57 278	48,2	46,9	49,5	25,5	14,5
1976-1980	178 258	86 864	91 394	93 223	53 685	43,9	43,2	44,7	23,0	13,2
1981-1985	174 006	85 418	88 588	85 139	48 509	42,2	41,8	42,5	20,6	11,7
1986-1990	179 252	88 677	90 575	86 485	48 855	42,6	42,7	42,6	20,6	11,6
1991-1995	170 573	85 530	85 043	82 171	46 533	39,6	40,1	39,0	19,1	10,8
1957	170 709	74 500	96 209	75 970	38 202	48,9	42,8	54,9	21,8	10,9
1958	158 456	69 150	89 306	69 438	34 828	45,0	39,4	50,5	19,7	9,9
1959	160 938	70 618	90 320	71 630	36 010	45,3	39,9	50,7	20,2	10,1
1960 ⁴	186 527	82 671	103 856	82 807	41 992	52,1	46,3	57,8	23,1	11,7
1961	164 710	74 411	90 299	74 485	38 196	45,6	41,4	49,9	20,6	10,6
1962	177 247	80 012	97 235	81 423	42 760	48,7	44,1	53,3	22,4	11,8
1963	179 852	81 541	98 311	83 418	44 339	49,1	44,6	53,4	22,8	12,1
1964	160 533	73 312	87 221	78 008	41 868	43,5	39,8	47,1	21,1	11,3
1965	169 399	78 176	91 223	86 262	47 614	45,5	42,1	48,8	23,2	12,8
1966	173 845	80 855	92 990	88 633	49 044	46,3	43,3	49,4	23,6	13,1
1967	180 657	84 674	95 983	91 836	51 439	47,7	44,9	50,5	24,3	13,6
1968	182 584	84 432	98 152	93 077	52 407	47,8	44,4	51,2	24,4	13,7
1969	189 003	88 160	100 843	96 406	54 988	49,1	46,0	52,1	25,0	14,3
1970 ⁴	232 087	111 797	120 290	116 586	64 777	59,9	58,0	61,7	30,1	16,7
1971	191 156	91 905	99 251	97 978	55 634	49,0	47,3	50,6	25,1	14,3
1972	190 175	91 437	98 738	99 843	56 745	48,4	46,8	49,9	25,4	14,4
1973	190 513	92 122	98 391	101 256	56 876	48,1	46,8	49,4	25,6	14,4
1974	192 964	94 022	98 942	104 087	59 316	48,4	47,5	49,4	26,1	14,9
1975	189 622	92 331	97 291	100 678	57 818	47,3	46,4	48,0	25,1	14,4
1976	178 478	87 101	91 377	94 032	53 875	44,3	43,6	45,1	23,4	13,4
1977	181 783	88 700	93 083	95 899	55 373	45,0	44,2	45,7	23,7	13,7
1978	176 830	86 339	90 491	92 460	53 393	43,6	42,9	44,2	22,8	13,2
1979	172 803	84 042	88 761	90 473	51 879	42,4	41,6	43,2	22,2	12,7
1980 ⁴	181 394	88 135	93 259	93 250	53 906	44,4	43,5	45,3	22,8	13,2
1981	177 112	86 738	90 374	91 080	52 230	43,2	42,7	43,7	22,2	12,7
1982	173 004	84 661	88 343	86 137	49 020	42,0	41,6	42,5	20,9	11,9
1983	174 128	85 560	88 568	83 320	46 566	42,2	41,9	42,5	20,2	11,3
1984	170 203	83 626	86 577	80 390	46 045	41,1	40,8	41,4	19,4	11,1
1985	175 583	86 505	89 078	84 769	48 683	42,3	42,1	42,4	20,4	11,7
1986	179 859	88 750	91 109	88 309	50 637	43,2	43,1	43,3	21,2	12,2
1987	185 639	91 418	94 221	90 061	50 957	44,3	44,2	44,5	21,5	12,2
1988	186 001	92 088	93 913	91 235	51 063	44,2	44,2	44,1	21,7	12,1
1989	175 473	86 912	88 561	83 164	46 783	41,5	41,6	41,5	19,7	11,1
1990	169 289	84 217	85 072	79 658	44 835	39,9	40,2	39,7	18,8	10,6
1991	166 029	82 858	83 171	79 009	44 679	39,0	39,3	38,6	18,5	10,5
1992	161 269	80 686	80 583	77 707	44 713	37,6	38,1	37,2	18,1	10,4
1993	165 894	82 904	82 990	79 812	45 699	38,5	38,9	38,1	18,5	10,6
1994	177 503	89 133	88 370	85 658	47 898	40,9	41,6	40,3	19,8	11,0
1995	182 172	92 069	90 103	88 668	49 676	41,8	42,7	40,9	20,3	11,4
1996	184 576	93 397	91 179	90 180	51 022	42,1	43,1	41,2	20,6	11,6
1997	188 957	95 695	93 262	94 613	53 415	42,9	43,9	41,9	21,5	12,1
1998	190 948	96 993	93 955	96 233	54 165	43,1	44,2	42,0	21,7	12,2
1999	191 640	97 316	94 324	94 838	51 763	43,0	44,1	41,9	21,3	11,6

¹ Ifølge kommunegrensene vedkommende år. Det var omfattende sammenslåinger og grensereguleringer i 1960-årene, særlig 1. januar 1964 og 1965. ² Ifølge fylkesgrensene gjeldende fra 1. januar 1972. Oslo og Akershus er her regnet som ett fylke. ³ Landsdeler: Østlandet (Østfold, Akershus, Oslo, Hedmark, Oppland, Buskerud, Vestfold og Telemark). Agder-Rogaland (Aust-Agder, Vest-Agder og Rogaland). Vestlandet (Hordaland, Sogn og Fjordane og Møre og Romsdal). Trøndelag (Nord- og Sør-Trøndelag). Nord-Norge (Nordland, Troms og Finnmark). Dette er standard for landsdelsinndelinger (INO 1.6.1982). ⁴ Tallene er for høye. Se avsnittet om feilkilder og usikkerhet i publikasjonen Aktuelle befolknings tall nr. 9/2000. ⁵ Gjelder 1957-1960.

Tabell 17 Flyttinger til og fra utlandet, etter personens statsborgerskap. 1999

Statsborgerskap	I alt			Statsborgerskap er likt fra-/tilflyttingslandet ¹			Statsborgerskapet er ulikt fra-/tilflyttingslandet		
	Innflyttinger	Utflyttinger	Netto-innflytting	Innflyttinger	Utflyttinger	Netto-innflytting	Innflyttinger	Utflyttinger	Netto-innflytting
I alt	41 841	22 842	18 999	29 365	10 495	18 870	12 476	12 347	129
Norge	9 611	10 152	-541	.	.	.	9 611	10 152	-541
Utlandet i alt	32 230	12 690	19 540	29 365	10 495	18 870	2 865	2 195	670
Europa	21 721	10 160	11 561	20 293	8 832	11 461	1 428	1 328	100
Danmark	1 779	1 656	123	1 509	1 448	61	270	208	62
Finland	1 411	1 001	410	1 292	865	427	119	136	-17
Island	438	596	-158	381	515	-134	57	81	-24
Sverige	4 493	3 509	984	4 317	3 322	995	176	187	-11
Albania	65	9	56	16	6	10	49	3	46
Belgia	60	37	23	52	34	18	8	3	5
Bulgaria	77	12	65	75	9	66	2	3	-1
Estland	76	39	37	69	36	33	7	3	4
Frankrike	422	254	168	378	190	188	44	64	-20
Hellas	32	19	13	28	15	13	4	4	-
Hviterussland	33	13	20	33	5	28	-	8	-8
Irland	45	41	4	27	16	11	18	25	-7
Kroatia	853	14	839	808	8	800	45	6	39
Italia	124	82	42	104	62	42	20	20	-
Latvia	103	55	48	95	44	51	8	11	-3
Jugoslavia ¹	6 451	674	5 777	6 316	653	5 663	135	21	114
Malta	1	1	-	1	1	-	-	-	-
Nederland	330	233	97	282	163	119	48	70	-22
Luxembourg	3	-	3	3	-	3	-	-	-
Polen	260	76	184	242	57	185	18	19	-1
Portugal	50	22	28	37	11	26	13	11	2
Romania	123	24	99	117	18	99	6	6	-
Sovjetunionen ¹	-	5	-5	-	-	-	-	5	-5
Litauen	97	38	59	96	35	61	1	3	-2
Spania	119	52	67	111	43	68	8	9	-1
Moldova	5	1	4	5	1	4	-	-	-
Storbritannia	980	777	203	827	568	259	153	209	-56
Russland	800	135	665	747	87	660	53	48	5
Sveits	70	38	32	58	31	27	12	7	5
Tsjekkoslovakia	-	1	-1	-	-	-	-	1	-1
Tyrkia	471	78	393	457	49	408	14	29	-15
Tyskland	1 067	364	703	1 007	294	713	60	70	-10
Slovenia	6	1	5	6	1	5	-	-	-
Ukraina	65	6	59	61	5	56	4	1	3
Ungarn	58	25	33	55	20	35	3	5	-2
Østerrike	76	37	39	67	28	39	9	9	-
Bosnia-Hercegovina	546	196	350	485	163	322	61	33	28
Makedonia	36	1	35	34	1	33	2	-	2
Slovakia	43	11	32	43	9	34	-	2	-2
Tsjekkia	53	27	26	52	19	33	1	8	-7
Afrika	2 691	434	2 257	2 303	243	2 060	388	191	197
Algerie	55	14	41	48	8	40	7	6	1
Angola	14	2	12	12	-	12	2	2	-
Botswana	11	4	7	8	3	5	3	1	2
Burundi	39	-	39	18	-	18	21	-	21
Elfenbeinskysten	7	3	4	5	-	5	2	3	-1
Eritrea	44	-	44	34	-	34	10	-	10
Etiopia	250	27	223	212	15	197	38	12	26
Egypt	32	11	21	31	7	24	1	4	-3
Gabon	3	-	3	-	-	-	3	-	3
Gambia	49	10	39	47	3	44	2	7	-5
Ghana	119	128	-9	114	73	41	5	55	-50
Guinea	1	-	1	-	-	-	1	-	1
Kamerun	11	2	9	10	1	9	1	1	-
Kapp Verde	4	3	1	4	3	1	-	-	-
Kenya	60	8	52	60	5	55	-	3	-3
Kongo Brazzaville	16	1	15	15	-	15	1	1	-
Kongo tidl Zaire	33	-	33	27	-	27	6	-	6
Liberia	2	-	2	1	-	1	1	-	1
Libya	2	-	2	1	-	1	1	-	1
Madagaskar	11	2	9	11	2	9	-	-	-
Malawi	1	-	1	1	-	1	-	-	-
Mali	2	1	1	2	1	1	-	-	-

Tabell 17 (forts.). Flyttinger til og fra utlandet, etter personens statsborgerskap. 1999

Statsborgerskap	I alt			Statsborgerskap er likt fra-/tilflyttingslandet ¹			Statsborgerskapet er ulikt fra-/tilflyttingslandet		
	Innflyttinger	Utflyttinger	Netto-innflytting	Innflyttinger	Utflyttinger	Netto-innflytting	Innflyttinger	Utflyttinger	Netto-innflytting
Marokko	214	38	176	203	21	182	11	17	-6
Mauritania	-	1	-1	-	-	-	-	1	-1
Mauritius	2	1	1	1	-	1	1	1	-
Namibia	11	10	1	11	9	2	-	1	-1
Nigeria	53	17	36	49	10	39	4	7	-3
Mosambik	7	3	4	7	1	6	-	2	-2
Zimbabwe	27	6	21	24	4	20	3	2	1
Rwanda	60	3	57	22	-	22	38	3	35
Senegal	11	1	10	11	1	10	-	-	-
Seychellene	1	-	1	1	-	1	-	-	-
Sierra Leone	39	1	38	39	1	38	-	-	-
Somalia	1 160	42	1 118	996	8	988	164	34	130
Sudan	90	6	84	76	4	72	14	2	12
Swaziland	2	1	1	1	1	-	1	-	1
Sør-Afrika	39	23	16	34	16	18	5	7	-2
Tanzania	80	32	48	79	25	54	1	7	-6
Togo	20	1	19	-	-	-	20	1	19
Tunisia	44	5	39	33	2	31	11	3	8
Uganda	51	18	33	41	10	31	10	8	2
Zambia	13	9	4	13	9	4	-	-	-
Burkina Faso	1	-	1	1	-	1	-	-	-
Asia	6 096	842	5 254	5 317	490	4 827	779	352	427
Afghanistan	217	3	214	113	-	113	104	3	101
Armenia	13	-	13	12	-	12	1	-	1
Aserbajdsjan	23	4	19	14	1	13	9	3	6
Bahrain	1	-	1	1	-	1	-	-	-
Bangladesh	37	23	14	36	18	18	1	5	-4
Bhutan	2	1	1	1	1	-	1	-	1
Myanmar	2	1	1	2	-	2	-	1	-1
Sri Lanka	407	88	319	383	47	336	24	41	-17
Filippinene	345	68	277	332	36	296	13	32	-19
Georgia	4	-	4	4	-	4	-	-	-
Taiwan	2	3	-1	2	1	1	-	2	-2
India	243	82	161	236	61	175	7	21	-14
Indonesia	74	3	71	56	2	54	18	1	17
Irak	2 063	30	2 033	1 806	5	1 801	257	25	232
Iran	665	54	611	408	20	388	257	34	223
Israel	28	9	19	24	6	18	4	3	1
Japan	71	80	-9	66	72	-6	5	8	-3
Jordan	16	5	11	14	2	12	2	3	-1
Kambodsja	2	-	2	2	-	2	-	-	-
Kasakhstan	8	7	1	7	2	5	1	5	-4
Kina	333	131	202	319	62	257	14	69	-55
Nord-Korea	3	1	2	3	-	3	-	1	-1
Sør-Korea	157	26	131	153	19	134	4	7	-3
Kypros	3	3	-	2	2	-	1	1	-
Kirgisistan	1	-	1	1	-	1	-	-	-
Laos	-	1	-1	-	-	-	-	1	-1
Libanon	41	4	37	37	4	33	4	-	4
Oman	5	1	4	5	-	5	-	1	-1
Malaysia	25	3	22	19	1	18	6	2	4
Maldivene	2	-	2	2	-	2	-	-	-
Mongolia	1	-	1	1	-	1	-	-	-
Nepal	57	33	24	55	33	22	2	-	2
Pakistan	549	111	438	540	57	483	9	54	-45
Saudi-Arabia	1	1	-	1	1	-	-	-	-
Singapore	19	6	13	16	4	12	3	2	1
Tadsjikistan	2	-	2	2	-	2	-	-	-
Usbekistan	21	-	21	16	-	16	5	-	5
Syria	32	4	28	27	1	26	5	3	2
Thailand	415	38	377	397	27	370	18	11	7
Vietnam	199	17	182	195	4	191	4	13	-9
Jemen	7	1	6	7	1	6	-	-	-
Nord- og Mellom-									
Amerika	1 000	982	18	893	737	156	107	245	-138
Barbados	-	1	-1	-	1	-1	-	-	-
Canada	137	127	10	110	86	24	27	41	-14

Tabell 17 (forts.). Flyttinger til og fra utlandet, etter personens statsborgerskap. 1999

Statsborgerskap	I alt			Statsborgerskap er likt fra-/tilflyttingslandet ¹			Statsborgerskapet er ulikt fra-/tilflyttingslandet		
	Innflyttinger	Utflyttinger	Netto-innflytting	Innflyttinger	Utflyttinger	Netto-innflytting	Innflyttinger	Utflyttinger	Netto-innflytting
Costa Rica	6	7	-1	6	6	-	-	1	-1
Cuba	57	2	55	55	1	54	2	1	1
Dominica	1	-	1	1	-	1	-	-	-
Den dominikanske republikk	19	3	16	19	-	19	-	3	-3
Guatemala	18	4	14	17	2	15	1	2	-1
Honduras	2	1	1	2	-	2	-	1	-1
Jamaica	7	4	3	7	2	5	-	2	-2
Mexico	37	7	30	36	3	33	1	4	-3
Nicaragua	11	1	10	10	1	9	1	-	1
Panama	5	1	4	5	1	4	-	-	-
El Salvador	5	-	5	4	-	4	1	-	1
Trinidad og Tobago	12	9	3	7	4	3	5	5	-
USA	683	815	-132	614	630	-16	69	185	-116
Sør-Amerika	502	163	339	456	121	335	46	42	4
Argentina	11	10	1	11	9	2	-	1	-1
Bolivia	15	3	12	15	2	13	-	1	-1
Brasil	99	57	42	93	39	54	6	18	-12
Guyana	4	-	4	2	-	2	2	-	2
Chile	146	60	86	135	44	91	11	16	-5
Colombia	111	7	104	102	5	97	9	2	7
Ecuador	31	12	19	25	11	14	6	1	5
Paraguay	5	-	5	5	-	5	-	-	-
Peru	50	3	47	43	3	40	7	-	7
Uruguay	4	2	2	4	-	4	-	2	-2
Venezuela	26	9	17	21	8	13	5	1	4
Oseania	132	93	39	101	71	30	31	22	9
Australia	105	78	27	79	60	19	26	18	8
Salomonøyene	1	-	1	1	-	1	-	-	-
Fiji	1	-	1	1	-	1	-	-	-
New Zealand	25	15	10	20	11	9	5	4	1
Statsløse	68	14	54	-	-	-	68	14	54
Uoppgitt	20	2	18	2	1	1	18	1	17

¹ Sovjetisk statsborgerskap betraktes her som 'likt' alle landene i det tidligere Sovjetunionen. Tilsvarende gjelder jugoslavisk statsborgerskap. Land uten egne statsborgerskap (Færøylene, Grønland mfl.) blir godtatt som 'likt' det statsborgerskapet som er mest utbredt i disse landene.

Tabell 21 Flyttinger innen kommunene. 1999

	Alle flyttinger	Menn	Kvinner
I alt	347 790	171 243	176 547
01 Østfold	20 198	9 971	10 227
0101 Halden	2 717	1 301	1 416
0104 Moss	2 444	1 219	1 225
0105 Sarpsborg	4 416	2 191	2 225
0106 Fredrikstad	6 069	3 053	3 016
0111 Hvaler	131	57	74
0118 Aremark	45	23	22
0119 Marker	224	103	121
0121 Rømskog	-	-	-
0122 Trøgstad	270	133	137
0123 Spydeberg	209	103	106
0124 Askim	1 252	622	630
0125 Eidsberg	747	347	400
0127 Skiptvet	158	82	76
0128 Rakkestad	357	161	196
0135 Råde	217	95	122
0136 Rygge	682	352	330
0137 Våler	104	58	46
0138 Hobøl	156	71	85
02 Akershus	26 260	12 680	13 580
0211 Vestby	646	299	347
0213 Ski	1 326	615	711
0214 Ås	650	339	311
0215 Frogn	959	467	492
0216 Nesodden	1 120	543	577
0217 Oppegård	1 217	612	605
0219 Bærum	6 136	3 015	3 121
0220 Asker	2 567	1 238	1 329
0221 Aurskog-H	716	345	371
0226 Sørumsund	546	265	281
0227 Fet	358	171	187
0228 Rælingen	589	279	310
0229 Enebakk	363	192	171
0230 Lørenskog	1 472	708	764
0231 Skedsmo	2 304	1 060	1 244
0233 Nittedal	1 040	517	523
0234 Gjerdrum	214	94	120
0235 Ullensaker	1 340	663	677
0236 Nes	824	379	445
0237 Eidsvoll	1 229	554	675
0238 Nannestad	583	295	288
0239 Hurdal	61	30	31
03 Oslo	59 445	29 860	29 585
0301 Oslo	59 445	29 860	29 585
04 Hedmark	11 325	5 370	5 955
0402 Kongsvinger	1 263	595	668
0403 Hamar	1 754	851	903
0412 Ringsaker	2 171	1 030	1 141
0415 Løten	373	166	207
0417 Stange	887	428	459
0418 Nord-Odal	211	101	110
0419 Sør-Odal	316	137	179
0420 Eidskog	312	140	172
0423 Grue	233	100	133
0425 Åsnes	394	190	204
0426 Våler	200	96	104
0427 Elverum	1 574	755	819
0428 Trysil	345	167	178
0429 Åmot	335	149	186
0430 Stor-Elvdal	201	96	105
0432 Rendalen	83	34	49
0434 Engerdal	94	44	50
0436 Tolga	73	37	36
0437 Tynset	296	143	153
0438 Alvdal	70	36	34
0439 Folldal	38	22	16
0441 Os	102	53	49

Tabell 21 (forts.). Flyttinger innen kommunene. 1999

	Alle flyttinger	Menn	Kvinner
05 Oppland	10 098	4 777	5 321
0501 Lillehammer	1 844	872	972
0502 Gjøvik	2 039	993	1 046
0511 Dovre	87	43	44
0512 Lesja	65	25	40
0513 Skjåk	83	38	45
0514 Lom	78	34	44
0515 Vågå	160	76	84
0516 Nord-Fron	315	149	166
0517 Sel	297	134	163
0519 Sør-Fron	77	37	40
0520 Ringeby	163	72	91
0521 Øyer	227	99	128
0522 Gausdal	242	129	113
0528 Østre Toten	608	277	331
0529 Vestre Toten	764	345	419
0532 Jevnaker	370	177	193
0533 Lunner	469	230	239
0534 Gran	785	369	416
0536 Søndre Land	247	126	121
0538 Nordre Land	393	178	215
0540 Sør-Aurdal	159	80	79
0541 Etnedal	29	14	15
0542 Nord-Aurdal	377	174	203
0543 Vestre Slidre	105	56	49
0544 Øystre Slidre	84	38	46
0545 Vang	31	12	19
06 Buskerud	16 764	8 194	8 570
0602 Drammen	4 844	2 413	2 431
0604 Kongsberg	1 891	956	935
0605 Ringerike	2 526	1 274	1 252
0612 Hole	240	115	125
0615 Flå	60	30	30
0616 Nes	229	101	128
0617 Gol	314	157	157
0618 Hemsedal	140	64	76
0619 Ål	323	144	179
0620 Hol	209	105	104
0621 Sigdal	148	72	76
0622 Krødsherad	67	32	35
0623 Modum	846	407	439
0624 Øvre Eiker	857	402	455
0625 Nedre Eiker	1 323	629	694
0626 Lier	1 095	507	588
0627 Røyken	887	415	472
0628 Hurum	489	229	260
0631 Flesberg	89	39	50
0632 Rollag	74	42	32
0633 Nore og Uvdal	113	61	52
07 Vestfold	16 927	8 343	8 584
0701 Borre	2 253	1 129	1 124
0702 Holmestrand	812	385	427
0704 Tønsberg	2 792	1 361	1 431
0706 Sandefjord	3 784	1 880	1 904
0709 Larvik	3 725	1 887	1 838
0711 Svelvik	345	163	182
0713 Sande	417	205	212
0714 Hof	160	78	82
0716 Våle	203	107	96
0718 Ramnes	186	88	98
0719 Andebu	212	106	106
0720 Stokke	449	227	222
0722 Nøtterøy	1 202	551	651
0723 Tjøme	281	133	148
0728 Lardal	106	43	63
08 Telemark	11 796	5 704	6 092
0805 Porsgrunn	2 502	1 216	1 286
0806 Skien	4 244	2 071	2 173
0807 Notodden	886	422	464
0811 Siljan	74	38	36
0814 Bamble	1 009	510	499

Tabell 21 (forts.). Flyttinger innen kommunene. 1999

	Alle flyttinger	Menn	Kvinner
08 Telemark (forts.)			
0815 Kragerø	885	401	484
0817 Drangedal	182	91	91
0819 Nome	418	193	225
0821 Bø	264	116	148
0822 Sauherad	153	69	84
0826 Tinn	533	251	282
0827 Hjartdal	30	14	16
0828 Seljord	128	69	59
0829 Kviteseid	119	54	65
0830 Nissedal	38	15	23
0831 Fyresdal	43	21	22
0833 Tokke	133	67	66
0834 Vinje	155	86	69
09 Aust-Agder	7 529	3 673	3 856
0901 Risør	510	231	279
0904 Grimstad	1 486	767	719
0906 Arendal	3 411	1 655	1 756
0911 Gjerstad	60	31	29
0912 Vegårshei	83	42	41
0914 Tvedestrand	378	173	205
0919 Froland	220	95	125
0926 Lillesand	698	364	334
0928 Birkenes	268	126	142
0929 Åmli	99	54	45
0935 Iveland	48	21	27
0937 Evje og Hornes	123	54	69
0938 Bygland	50	18	32
0940 Valle	61	29	32
0941 Bykle	34	13	21
10 Vest-Agder	13 510	6 699	6 811
1001 Kristiansand	7 876	3 997	3 879
1002 Mandal	1 164	538	626
1003 Farsund	686	324	362
1004 Flekkefjord	550	280	270
1014 Vennesla	833	405	428
1017 Songdalen	246	124	122
1018 Søgne	668	317	351
1021 Marnardal	111	51	60
1026 Åseral	41	19	22
1027 Audnedal	38	14	24
1029 Lindesnes	245	121	124
1032 Lyngdal	458	224	234
1034 Hægebostad	65	31	34
1037 Kvinesdal	403	191	212
1046 Sirdal	126	63	63
11 Rogaland	26 803	13 411	13 392
1101 Eigersund	800	382	418
1102 Sandnes	3 908	1 926	1 982
1103 Stavanger	10 974	5 630	5 344
1106 Haugesund	2 785	1 393	1 392
1111 Sokndal	145	73	72
1112 Lund	153	71	82
1114 Bjerkreim	69	34	35
1119 Hå	716	344	372
1120 Klepp	690	344	346
1121 Time	537	275	262
1122 Gjesdal	424	201	223
1124 Sola	942	480	462
1127 Randaberg	330	160	170
1129 Forsand	48	27	21
1130 Strand	671	339	332
1133 Hjelmeland	96	44	52
1134 Suldal	194	91	103
1135 Sauda	342	159	183
1141 Finnøy	73	35	38
1142 Rennesøy	70	31	39
1144 Kvitsøy	19	11	8
1145 Bokn	5	3	2
1146 Tysvær	295	150	145

Tabell 21 (forts.). Flyttinger innen kommunene. 1999

	Alle flyttinger	Menn	Kvinner
11 Rogaland (forts.)			
1149 Karmøy	2 392	1 149	1 243
1151 Utsira	-	-	-
1154 Vindafjord	125	59	66
12 Hordaland	34 646	17 258	17 388
1201 Bergen	23 406	11 753	11 653
1211 Etne	163	66	97
1214 Ølen	141	72	69
1216 Sveio	210	103	107
1219 Bømlo	705	362	343
1221 Stord	1 416	757	659
1222 Fitjar	145	77	68
1223 Tysnes	127	56	71
1224 Kvinnherad	742	354	388
1227 Jondal	24	13	11
1228 Odda	567	278	289
1231 Ullensvang	113	65	48
1232 Eidfjord	60	31	29
1233 Ulvik	36	17	19
1234 Granvin	25	13	12
1235 Voss	880	424	456
1238 Kvam	389	180	209
1241 Fusa	169	83	86
1242 Samnanger	72	34	38
1243 Os	725	330	395
1244 Austevoll	181	84	97
1245 Sund	203	106	97
1246 Fjell	947	454	493
1247 Askøy	1 291	638	653
1251 Vaksdal	224	110	114
1252 Modalen	40	21	19
1253 Osterøy	307	147	160
1256 Meland	203	94	109
1259 Øygarden	206	101	105
1260 Radøy	196	92	104
1263 Lindås	570	261	309
1264 Austrheim	107	60	47
1265 Fedje	11	4	7
1266 Masfjorden	45	18	27
14 Sogn og Fjordane	5 799	2 846	2 953
1401 Flora	960	490	470
1411 Gulen	68	31	37
1412 Solund	29	14	15
1413 Hyllestad	61	32	29
1416 Høyanger	233	117	116
1417 Vik	143	69	74
1418 Balestrand	71	35	36
1419 Leikanger	80	38	42
1420 Sogndal	430	211	219
1421 Aurland	40	18	22
1422 Lærdal	92	41	51
1424 Årdal	371	205	166
1426 Luster	250	126	124
1428 Askvoll	88	38	50
1429 Fjaler	97	43	54
1430 Gaular	93	43	50
1431 Jølster	110	53	57
1432 Førde	956	460	496
1433 Naustdal	90	55	35
1438 Bremanger	190	90	100
1439 Vågsøy	489	225	264
1441 Selje	85	41	44
1443 Eid	243	113	130
1444 Hornindal	37	17	20
1445 Gloppen	213	103	110
1449 Stryn	280	138	142
15 Møre og Romsdal	15 991	7 768	8 223
1502 Molde	1 957	955	1 002
1503 Kristiansund	1 684	830	854
1504 Ålesund	3 758	1 907	1 851
1511 Vanylven	140	67	73

Tabell 21 (forts.). Flyttinger innen kommunene. 1999

	Alle flyttinger	Menn	Kvinner
15 Møre og Romsdal (forts.)			
1514 Sande	99	57	42
1515 Herøy	322	151	171
1516 Ulstein	471	236	235
1517 Hareid	254	120	134
1519 Volda	381	175	206
1520 Ørsta	630	319	311
1523 Ørskog	115	55	60
1524 Norddal	108	51	57
1525 Stranda	304	139	165
1526 Stordal	61	23	38
1528 Sykkylven	379	174	205
1529 Skodje	143	69	74
1531 Sula	332	164	168
1532 Giske	269	134	135
1534 Haram	357	179	178
1535 Vestnes	447	208	239
1539 Rauma	485	230	255
1543 Nesset	119	63	56
1545 Midsund	97	38	59
1546 Sandøy	42	21	21
1547 Aukra	192	82	110
1548 Fræna	553	246	307
1551 Eide	103	44	59
1554 Averøy	348	156	192
1556 Frei	238	111	127
1557 Gjemnes	120	45	75
1560 Tingvoll	126	57	69
1563 Sunndal	562	279	283
1566 Surnadal	361	179	182
1567 Rindal	86	44	42
1569 Aure	120	63	57
1571 Halså	72	27	45
1572 Tustna	44	16	28
1573 Smøla	112	54	58
16 Sør-Trøndelag	22 505	11 215	11 290
1601 Trondheim	16 032	8 158	7 874
1612 Hemne	312	146	166
1613 Snillfjord	25	13	12
1617 Hitra	213	98	115
1620 Frøya	281	138	143
1621 Ørland	419	195	224
1622 Agdenes	52	25	27
1624 Rissa	358	165	193
1627 Bjugn	291	143	148
1630 Åfjord	192	96	96
1632 Roan	60	24	36
1633 Osen	47	21	26
1634 Oppdal	549	257	292
1635 Rennebu	132	57	75
1636 Meldal	226	101	125
1638 Orkdal	528	254	274
1640 Røros	476	231	245
1644 Holtålen	49	25	24
1648 Midtre Gauldal	307	140	167
1653 Melhus	725	324	401
1657 Skaun	331	159	172
1662 Klæbu	271	133	138
1663 Malvik	480	238	242
1664 Selbu	119	61	58
1665 Tydal	30	13	17
17 Nord-Trøndelag	8 173	3 927	4 246
1702 Steinkjer	1 534	725	809
1703 Namsos	954	464	490
1711 Meråker	164	82	82
1714 Stjørdal	1 299	648	651
1717 Frosta	94	41	53
1718 Leksvik	219	106	113
1719 Levanger	1 159	551	608
1721 Verdal	956	474	482
1723 Mosvik	48	19	29

Tabell 21 (forts.). Flyttinger innen kommunene. 1999

	Alle flyttinger	Menn	Kvinner
17 Nord-Trøndelag (forts.)			
1724 Verran	84	35	49
1725 Namdalseid	54	23	31
1729 Inderøy	248	109	139
1736 Snåsa	92	45	47
1738 Lierne	58	28	30
1739 Røyrvik	26	15	11
1740 Namsskogan	60	36	24
1742 Grong	137	70	67
1743 Høylandet	66	28	38
1744 Overhalla	157	79	78
1748 Fosnes	37	15	22
1749 Flatanger	47	18	29
1750 Vikna	370	172	198
1751 Nærøy	285	134	151
1755 Leka	25	10	15
18 Nordland	19 698	9 552	10 146
1804 Bodø	4 302	2 132	2 170
1805 Narvik	2 135	1 040	1 095
1811 Bindal	64	31	33
1812 Sømna	71	21	50
1813 Brønnøy	775	370	405
1815 Vega	25	10	15
1816 Vevelstad	29	11	18
1818 Herøy	77	37	40
1820 Alstahaug	752	379	373
1822 Leirfjord	104	55	49
1824 Vefsn	1 203	578	625
1825 Grane	104	58	46
1826 Hattfjellidal	85	40	45
1827 Dønna	80	33	47
1828 Nesna	136	62	74
1832 Hemnes	248	120	128
1833 Rana	2 566	1 276	1 290
1834 Lurøy	87	47	40
1835 Træna	11	6	5
1836 Rødøy	13	5	8
1837 Meløy	520	258	262
1838 Gildeskål	74	31	43
1839 Beiarn	45	23	22
1840 Saltdal	300	131	169
1841 Fauske	758	357	401
1842 Skjerstad	51	23	28
1845 Sørfold	104	58	46
1848 Steigen	115	58	57
1849 Hamarøy	78	37	41
1850 Tysfjord	73	35	38
1851 Lødingen	165	81	84
1852 Tjeldsund	57	33	24
1853 Evenes	102	53	49
1854 Ballangen	159	78	81
1856 Røst	20	8	12
1857 Værøy	53	30	23
1859 Flakstad	35	15	20
1860 Vestvågøy	836	393	443
1865 Vågan	706	351	355
1866 Hadsel	622	277	345
1867 Bø	211	106	105
1868 Øksnes	411	189	222
1870 Sortland	905	415	490
1871 Andøy	376	178	198
1874 Moskenes	55	23	32
19 Troms	13 577	6 659	6 918
1901 Harstad	2 382	1 151	1 231
1902 Tromsø	7 052	3 510	3 542
1911 Kvæfjord	185	85	100
1913 Skånland	116	67	49
1915 Bjarkøy	14	6	8
1917 Ibestad	84	46	38
1919 Gratangen	78	42	36
1920 Lavangen	82	35	47
1922 Bardu	233	116	117

Tabell 21 (forts.). Flyttinger innen kommunene. 1999

	Alle flyttinger	Menn	Kvinner
19 Troms (forts.)			
1923 Salangen	169	77	92
1924 Målselv	456	242	214
1925 Sørreisa	197	93	104
1926 Dyrøy	77	34	43
1927 Tranøy	71	34	37
1928 Torsken	24	9	15
1929 Berg	12	9	3
1931 Lenvik	920	418	502
1933 Balsfjord	325	151	174
1936 Karlsøy	107	58	49
1938 Lyngen	206	91	115
1939 Storfjord	63	29	34
1940 Gáivuotna - Kåfjord	172	91	81
1941 Skjervøy	167	82	85
1942 Nordreisa	321	152	169
1943 Kvænangen	64	31	33
20 Finnmark	6 746	3 336	3 410
2002 Vardø	248	120	128
2003 Vadsø	516	251	265
2004 Hammerfest	882	449	433
2011 Guovdageaidnu - Kautokeino	274	136	138
2012 Alta	1 777	892	885
2014 Loppa	97	48	49
2015 Hasvik	154	73	81
2017 Kvalsund	36	14	22
2018 Måsøy	86	45	41
2019 Nordkapp	395	187	208
2020 Porsanger	467	238	229
2021 Káráš johka - Karasjok	259	124	135
2022 Lebesby	91	40	51
2023 Gamvik	99	51	48
2024 Berlevåg	73	38	35
2025 Deatnu - Tana	224	109	115
2027 Unjárga - Nesseby	29	12	17
2028 Båtsfjord	216	107	109
2030 Sør-Varanger	823	402	421



Obligasjoner og sertifikater, 2. kvartal 2000

Svak nedgang i emisjoner av obligasjoner

Det har vært en svak nedgang i nytegning av obligasjoner. I 2. kvartal 2000 gikk emisjoner av obligasjoner ned med 11,5 prosent sammenlignet med samme kvartal året før.

Emisjoner av sertifikater og obligasjoner i norske kroner. 2. kvartal 1997-2. kvartal 2000. Millioner kroner

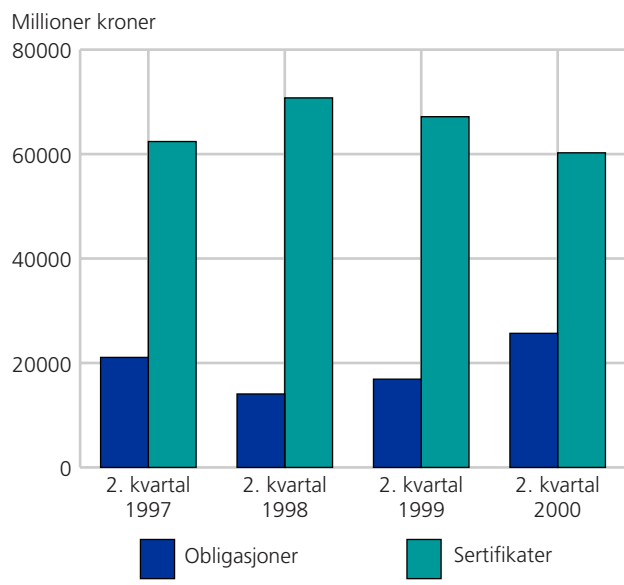

I løpet av de to første kvartalene i år har det vært emitert obligasjoner innenlands for 41,2 milliarder kroner. Utestående obligasjonsgjeld ved utgangen av juni 2000 var 386,7 milliarder kroner. Dette er en økning i gjelden på 13,7 milliarder kroner, eller 3,6 prosent fra samme tidspunkt året før. Emisjonsvolumet 2. kvartal ble redusert med 11,5 prosent i forhold til 2. kvartal i fjor. Staten emiterte obligasjoner for 10,7 milliarder kroner. Forretningsbankene emiterte for 8,9 milliarder mens sparebankene emiterte for 7,7 milliarder kroner. Disse er de største låntakerne med til sammen 66 prosent av det totale lånopptaket i 2. kvartal.

Emisjoner av sertifikater redusert

I emisjoner av sertifikater har det vært en nedgang på 5,3 prosent sammenlignet med 2. kvartal i fjor. I løpet av de to første kvartalene i år ble det emitert sertifikater innenlands for 128,9 milliarder kroner. Til sammenligning ble det i 2. kvartal i fjor emitert sertifikater for 136,2 milliarder kroner. Utestående sertifikatgjeld var 30. juni 2000 101,9 milliarder kroner mot 101,4 milliarder kroner på samme tidspunkt i 1999. Sparebankenes lånopptak med 44,5 milliarder kroner utgjorde 34,5 prosent av det totale emisjonsvolumet. Staten og

Effektive renter på utvalgte obligasjoner og sertifikater. 2. kvartal 1997-2. kvartal 2000. Prosent

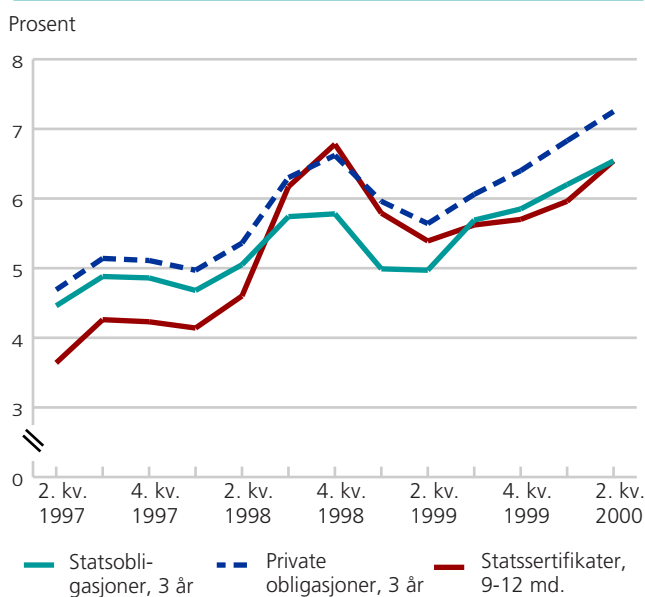

forretningsbankene emiterte hver sertifikater for 20 milliarder kroner i løpet av årets seks første måneder. Som for obligasjoner er disse de største låntakerne i sertifikatmarkedet.

Emisjoner i utenlandsk valuta lagt ut i utlandet

Statistikken over emisjoner av sertifikater og obligasjoner i utenlandsk valuta lagt ut i utlandet er basert på hva som er rapporter til Norges Bank. Statistikken viser at det i løpet av de to første kvartalene ble emitert for 37,3 milliarder kroner sammenlignet med 36,5 milliarder kroner året før. Av dette utgjorde 26,2 milliarder kroner obligasjoner og 11,1 milliarder kroner sertifikater. Det er kredittforetakene som er de største låntakerne på det utenlandske markedet med 23,3 milliarder kroner.

Datagrunnlag

Statistikken er utarbeidet på grunnlag av data fra Verdipapirsentralen, supplert med informasjon fra Norges Bank.

Tabell 1 Sertifikater utstedt i Norge og sertifikatgjeld. 2. kvartal 1999 og 2000. Pålydende verdi. Millioner kroner

Låntakere	1999				2000*				Utestående gjeld	
	April	Mai	Juni	Januar-juni	April	Mai	Juni	Januar-juni	30. juni 1999	30. juni 2000*
Emisjoner i alt	21 025	18 119	28 013	136 229	17 549	20 374	22 319	128 918	101 409	101 981
Statssertifikater	4 500	2 000	7 500	25 000	6 500	-	4 545	20 545	29 000	27 045
Banksertifikater	9 639	8 252	9 203	59 079	4 977	12 467	11 490	65 003	40 845	46 016
Forretningsbanker	4 099	3 292	4 628	26 955	1 207	3 240	4 585	20 474	22 727	14 510
Herav i utenlandsk valuta	-	-	1 283	1 400	17	-	118	512	1 216	177
Sparebanker	5 540	4 960	4 575	32 124	3 770	9 227	6 905	44 529	18 118	31 506
Kredittsertifikater	2 522	2 225	2 353	13 840	750	335	533	3 418	6 668	5 413
Herav i utenlandsk valuta	-	-	-	-	-	-	-	-	63	-
Finanssertifikater	700	70	210	2 967	40	175	-	567	2 194	502
Lånesertifikater	3 664	5 572	8 747	35 043	5 182	7 097	5 651	38 485	22 402	22 505
Statlige låneinstitutter	-	-	877	5 199	-	-	-	-	5 247	-
Fylkeskommuner	60	102	396	648	144	620	200	1 806	639	1 259
Kommuner	322	330	2 046	4 362	721	653	1 206	7 447	4 202	4 228
Statlig eide foretak mv.	500	400	1 585	4 765	900	1 095	705	4 550	1 640	1 950
Kommuneforetak	825	1 340	1 250	6 219	1 437	2 039	1 165	10 754	3 584	5 802
Private foretak	1 957	3 400	2 593	13 850	1 980	2 690	2 375	13 928	7 090	9 266
Herav i utenlandsk valuta	-	-	-	-	65	-	-	65	-	26
Utlandet	-	-	-	300	100	300	100	900	300	500

Kilde: Verdipapirsentralen.

Tabell 2 Effektive renter på sertifikater¹. 2. kvartal 1999 og 2000. Prosent p.a.

	1999				2000			
	April	Mai	Juni	Januar-juni	April	Mai	Juni	Januar-juni
0-3 md.	6,11	6,44	6,15	6,59	5,90	6,02	6,33	5,86
3-6 md.	5,58	5,92	5,82	6,06	6,04	6,24	6,55	5,99
6-9 md.	5,27	5,62	5,64	5,76	6,22	6,42	6,71	6,14
9-12 md.	5,14	5,46	5,58	5,59	6,36	6,59	6,66	6,25

¹Helårlige effektive etterskuddsrenter, basert på representative norske statssertifikater. Måned- og kvartalsgjennomsnitt. Kilde: Norges Bank.**Tabell 3 Obligasjoner utstedt i Norge og obligasjonsgjeld. 2. kvartal 1999 og 2000. Pålydende verdi. Millioner kroner**

Låntakere	1999				2000*				Utestående gjeld	
	April	Mai	Juni	Januar-juni	April	Mai	Juni	Januar-juni	30. juni 1999	30. juni 2000*
Emisjoner i alt	5 558	3 940	7 402	46 611	6 323	7 648	11 705	41 254	373 053	386 720
Statsforvaltningen	-	-	3 000	9 000	-	-	6 000	10 700	125 161	139 634
Statlige låneinstitutter	2 226	616	462	8 037	-	-	-	-	25 985	358
Forretningsbanker	241	544	839	5 273	3 556	1 803	504	8 926	55 042	51 873
Herav i utenlandsk valuta	-	-	-	-	-	-	-	-	39	43
Sparebanker	1 044	1 145	605	6 756	1 133	1 905	1 832	7 705	38 422	36 471
Kredittforetak	319	1 360	1 188	8 845	549	1 580	1 105	5 590	41 963	69 799
Herav i utenlandsk valuta	-	-	-	-	-	-	-	-	-	69
Finansieringsselskaper	-	-	-	-	-	-	-	-	498	483
Andre finansielle foretak ekskl. hjelpeforetak	-	-	-	-	-	-	-	-	1 900	1 900
Livsforsikringsselskaper	-	-	-	64	-	-	-	-	819	819
Skadeforsikringsselskaper	-	-	-	-	-	-	-	-	200	69
Fylkeskommuner	186	200	580	1 523	250	530	231	1 190	5 289	6 228
Kommuner	260	-	-	2 766	490	201	125	1 316	17 121	14 359
Statens forretningsdrift	-	-	-	-	-	-	-	-	-	-
Statlig eide foretak mv.	-	-	700	1 600	-	510	300	1 310	12 972	15 911
Kommuneforetak	150	-	-	1 143	-	-	300	865	23 448	22 093
Private foretak	632	-	-	687	325	1 064	-	2 194	19 437	20 206
Herav i utenlandsk valuta	482	-	-	482	-	-	-	-	487	-
Utlandet	500	75	28	917	20	55	1 308	1 458	4 796	6 517
Herav i utenlandsk valuta	-	-	-	-	-	-	-	-	-	162

Kilde: Verdipapirsentralen.

Tabell 4 Effektive renter på obligasjoner¹. 2. kvartal 1999 og 2000. Prosent p.a.

	1999				2000			
	April	Mai	Juni	Januar-juni	April	Mai	Juni	Januar-juni
Statsobligasjoner								
3 år	4,65	4,95	5,32	4,98	6,38	6,59	6,65	6,37
5 år	4,60	4,91	5,37	4,91	6,24	6,42	6,35	6,27
10 år	4,69	4,98	5,45	4,97	6,09	6,25	6,09	6,21
Private obligasjoner								
3 år	5,56	5,58	5,79	5,80	7,08	7,31	7,35	7,04
5 år	5,55	5,73	5,99	5,77	7,09	7,32	7,34	7,06
10 år	5,66	5,84	6,30	5,88	7,14	7,29	7,15	7,15

¹Helårlige effektive etterskuddsrenter på representative norske obligasjoner, vektet med gjenstående løpetid. Måned- og kvartalsgjennomsnitt.
Kilde: Norges Bank.

Tabell 5 Emisjoner av obligasjoner og sertifikater av norske låntakere i utlandet i utenlandsk valuta og norske kroner¹. 2. kvartal 1999 og 2000. Millioner kroner

Låntakere	1999				2000*			
	April	Mai	Juni	Januar-juni	April	Mai	Juni	Januar-juni
I alt	-	8 406	4 958	36 514	7 467	9 175	4 887	37 320
Emisjoner av obligasjoner i utenlandsk valuta	-	5 887	3 441	29 631	5 692	7 387	3 051	26 246
Forretningsbanker	-	4 457	450	5 466	4 673	2 262	996	12 046
Kredittforetak	-	794	952	4 308	1 019	5 125	2 055	12 315
Livsforsikringsselskaper	-	-	898	898	-	-	-	-
Statlig eide foretak mv.	-	636	-	17 818	-	-	-	-
Private foretak	-	-	1 141	1 141	-	-	-	1 884
Emisjoner av obligasjoner i norske kroner .	-	-	-	-	-	-	-	-
Forretningsbanker	-	-	-	-	-	-	-	-
Kredittforetak	-	-	-	-	-	-	-	-
Statlig eide foretak mv.	-	-	-	-	-	-	-	-
Private foretak	-	-	-	-	-	-	-	-
Emisjoner av sertifikater i utenlandsk valuta	-	2 519	1 517	6 883	1 775	1 788	1 836	11 074
Forretningsbanker	-	-	-	-	-	-	-	-
Kredittforetak	-	2 519	1 517	6 883	1 775	1 788	1 836	11 074
Statlig eide foretak mv.	-	-	-	-	-	-	-	-

¹Omfatter kun de emisjoner som er rapportert til Norges Bank. Omregnet etter månedens gjennomsnittlige valutakurs (midtkurs).
Kilde: Norges Bank.

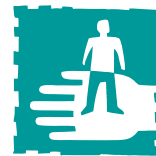

Pasientstatistikk. Endelige tall, 1999

Flere pasienter over 80 år

Antall heldøgns pasienter over 80 år har økt sterkt de senere årene. Mens det i 1995 ble skrevet ut 75 452 eldre, har tallet økt til 96 858 i 1999, noe som utgjør en vekst på 22 prosent i løpet av perioden. Antallet pasienter totalt har økt med 8 prosent siden 1995, mens antallet liggedager bare har steget med 0,6 prosent.

Økningen i heldøgnsopphold blant de eldste er større for kvinner enn for menn. Gjennomsnittlig antall liggedager har sunket i samme periode, fra 9,6 til 8,6. Så selv om flere eldre havner på sykehus, blir de liggende der kortere enn tidligere.

Endelige tall viser kun minimale forskjeller i forhold til de foreløpige tallene som ble publisert i mai. I 1999 ble 696 889 heldøgns pasienter skrevet ut fra somatiske sykehus i Norge, 309 759 menn og 387 130 kvinner. Disse pasientene tilbrakte til sammen 4 265 391 dager på sykehus, noe som utgjør 6,1 liggedager i snitt per pasient.

Flest hjerte- og karlidelser

Det er fremdeles flest som havner på sykehus på grunn av hjerte- og karlidelser, deretter følger kreftsvulster, skader og forgiftninger, graviditet og fødsel, sykdom i åndedrettssystemet og sykdommer i fordøyelsesorganene.

For kvinner er det svangerskap, fødsel og barseltid som medfører flest utskrivninger (71 449), deretter hjerte-

og karlidelser (43 815) og svulster (41 278). Disse tre sykdomsgruppene står bak 40 prosent av kvinnenes sykehusinnleggelser. For menn er det hjerte- og karsykdommer som ligger på toppen med 59 221 utskrivninger, etterfulgt av skader, forgiftninger og visse andre konsekvenser av ytre årsaker (38 080) og svulster (35 734). Det utgjør 43 prosent av mennenes sykehusinnleggelser. Det er også andre kjønnsforskjeller å finne, for eksempel er det dobbelt så mange kvinner som menn som blir innlagt på grunn av brudd i lårhalsen. Også leddlidelser, grå stær og gallestein er en langt vanligere grunn til sykehusopphold for kvinner enn for menn, mens dobbelt så mange menn som kvinner blir innlagt på grunn av kreft i åndedretsorganene og brystulens organer. Det er også mange flere menn enn kvinner som pådrar seg hjernerystelse og andre hodeskader.

Tabell 2 Pasienter¹ utskrevet fra sykehus, etter alder og diagnose. 1999

Diagnose ²	I alt	Alder						
		0-9	10-19	20-39	40-59	60-69	70-79	80-
I alt	696 889	64 782	30 366	159 717	141 937	83 325	119 904	96 858
Visse infeksjonssykdommer og parasittsykdommer	16 818	3 940	1 169	3 364	2 822	1 366	2 061	2 096
Svulster	77 012	1 828	1 281	5 662	22 746	16 307	18 997	10 191
Ondartet svulst på leppe, i munnhule og i svelg	1 445	24	4	55	487	398	327	150
Ondartet svulst i fordøyelsesorganer	12 237	26	8	222	2 453	2 972	4 094	2 462
Ondartet svulst i åndedretsorganer og brysthulens organer	6 880	15	28	86	1 796	2 127	2 255	573
Ondartet svulst i knokler og leddbrusk	487	14	93	144	114	68	36	18
Malignt melanom og andre ondartede svulster i hud	1 967	2	4	116	637	369	431	408
Ondartet svulst i bryst	6 503	-	1	311	3 117	1 274	1 255	545
Ondartet svulst i kvinnelige kjønnsorganer	7 292	1	19	453	2 750	1 843	1 572	654
Ondartet svulst i mannlige kjønnsorganer	6 592	-	35	629	808	1 661	2 095	1 364
Ondartet svulst i urinveier	5 123	87	7	40	779	1 085	1 806	1 319
Ondartet svulst i lymfatisk og bloddannende vev	8 041	790	580	921	2 129	1 274	1 503	844
Godartede svulster	8 014	327	261	1 407	3 946	905	821	347
Carcinoma in situ, svulster med usikker utvikling og uspesifiserte svulster	4 567	88	83	526	1 271	808	1 035	756
Ondartet svulst med annen eller uspesifisert lokalisasjon	7 864	454	158	752	2 459	1 523	1 767	751
Sykdommer i blod og bloddannende organer og visse tilstander som angår immunsystemet	4 605	635	269	483	586	403	834	1 395
Endokrine sykdommer, ernæringssykdommer og metabolske forstyrrelser	9 948	808	800	1 844	2 343	1 072	1 681	1 400
Diabetes	5 107	211	529	965	1 151	599	961	691
Andre endokrine sykdommer, ernæringssykdommer og metabolske forstyrrelser	4 841	597	271	879	1 192	473	720	709
Sykdommer i nervesystemet	21 198	2 096	1 368	4 116	6 036	2 451	3 121	2 010
Parkinsons sykdom	741	-	-	6	100	166	324	145
Multippel sklerose (MS)	1 249	-	11	436	675	93	30	4
Epilepsi	5 085	1 030	761	1 267	1 097	348	369	213
Celebral parese og andre syndromer med lamelse	823	227	109	165	143	42	67	70
Andre sykdommer i nervesystemet	13 300	839	487	2 242	4 021	1 802	2 331	1 578
Sykdommer i øyet og øyets omgivelser	9 609	778	398	936	1 415	959	2 170	2 953
Glaukom	1 471	26	11	72	197	204	537	424
Katarakt	3 279	16	24	47	120	219	897	1 956
Andre sykdommer i øyet og øyets omgivelser	4 859	736	363	817	1 098	536	736	573
Sykdommer i øret og ørebensknute	3 486	1 233	322	488	716	249	289	189
Sykdommer i sirkulasjonssystemet	103 036	308	314	3 673	21 407	19 862	31 583	25 889
Hjerteinfarkt	11 828	3	2	179	2 330	2 100	3 657	3 557
Angina pectoris	20 943	1	-	234	5 404	5 158	6 314	3 832
Annen ischemisk hjertesykdom	7 150	-	2	113	2 268	1 992	2 141	634
Cerebrovaskulære sykdommer	14 968	52	38	441	2 226	2 252	4 805	5 154
Hjertearytmier	11 521	78	50	510	2 356	2 241	3 667	2 619
Hjertesvikt	8 506	21	13	45	436	998	2 728	4 265
Andre sykdommer i sirkulasjonsorganene	28 120	153	209	2 151	6 387	5 121	8 271	5 828
Sykdommer i åndedrettssystemet	61 353	15 670	3 256	6 923	7 492	6 623	11 584	9 805
Akutte infeksjoner i luftveiene	9 786	6 209	490	995	557	313	595	627
Andre sykdommer i de øvre luftveier	11 062	4 402	1 713	3 073	1 308	307	194	65
Lungebetennelse og influensa	19 607	2 243	377	1 463	2 280	2 205	4 908	6 131
Bronkial astma	5 401	2 559	516	681	798	279	368	200
Andre kronisk obstruktive lungesykdommer og beslektede tilstander	11 276	88	32	108	1 659	2 819	4 470	2 100
Andre sykdommer i åndedretsorganene	4 221	169	128	603	890	700	1 049	682
Sykdommer i fordøyelsesorganene	49 314	2 947	2 284	9 139	12 164	6 001	8 813	7 966
Sykdommer i munnhulen, spyttkjertlene og kjevene	1 176	153	160	404	272	73	65	49
Magesår	1 573	1	8	68	270	254	462	510
Tolvfingertarmsår	1 380	3	5	93	261	189	410	419
Andre sykdommer i spiserøret, magesekken og tolvfingertarmen	4 912	532	151	796	1 239	560	808	826
Blindtarmbetennelse	4 362	294	1 074	1 757	845	188	133	71
Brokk	5 902	791	57	488	1 345	994	1 390	837
Ikke-infeksiøs enteritt og colitt	3 755	160	325	1 543	988	240	301	198
Andre sykdommer i tarmene og bukhinnen	10 670	685	246	1 348	2 481	1 380	2 226	2 304
Gallestein	7 639	11	78	1 685	2 275	1 039	1 473	1 078
Andre sykdommer i leveren, galleveiene, bukspyttkjertelen og fordøyelsessystemet	7 945	317	180	957	2 188	1 084	1 545	1 674

Tabell 2 (forts.). Pasienter¹ utskrevet fra sykehus, etter alder og diagnose. 1999

Diagnose ²	I alt	Alder						
		0-9	10-19	20-39	40-59	60-69	70-79	80-
Sykdommer i hud og underhud	7 130	943	454	2 014	1 753	591	741	634
Sykdommer i muskel-skjelettsystemet og binde- vev	44 249	1 082	1 590	8 235	14 197	6 915	8 233	3 997
Reumatoid artritt o.a. inflammatoriske artropatier	5 110	261	179	527	1 477	1 112	1 228	326
Artroser	9 683	9	6	281	1 947	2 382	3 565	1 493
Rygglidelser	11 696	90	333	3 251	5 239	1 220	1 067	496
Muskel- og bløtdelsreumatisme, unntatt ryggen	5 707	125	172	1 118	2 473	781	703	335
Sykdommer i knokler og bruskkvevet og ervervede muskel- og skjelettdeformiteter	2 731	201	236	443	437	312	499	603
Andre sykdommer i i muskel-skjelettsystemet og bindevev	9 322	396	664	2 615	2 624	1 108	1 171	744
Sykdommer i urin- og kjønnsorganene	35 233	1 651	1 177	7 330	9 367	4 582	6 629	4 497
Nyresykdommer	3 290	105	119	319	715	499	906	627
Stein i nyre og urinleder	4 770	26	69	1 174	1 796	693	732	280
Andre sykdommer i urinorganene	10 249	1 089	422	1 555	2 134	1 139	1 912	1 998
Prostatahyperplasi	3 639	-	-	-	299	880	1 599	861
Andre sykdommer i mannlige kjønnsorganer	1 979	402	291	359	385	214	217	111
Lidelser i bryst	1 394	6	43	653	495	139	51	7
Betennelse og andre sykdommer i de kvinnelige kjønnsorganer	9 912	23	233	3 270	3 543	1 018	1 212	613
Svangerskap, fødsel og barseltid	71 449	-	1 636	67 796	2 017	-	-	-
Svangerskap med ufullendt utfall	5 208	-	283	4 542	383	-	-	-
Ødem, proteinuri og komplikasjoner som følge av hypertensive lidelser under svangerskap, fød- sel og barseltid	2 465	-	48	2 350	67	-	-	-
Andre tilstander hos mor, hovedsakelig knyttet til svangerskap	3 376	-	121	3 152	103	-	-	-
Omsorg for og behandling av mor ved tilstander hos foster, i amnionhule og mulige fødsels- problemer	8 388	-	198	7 904	286	-	-	-
Komplikasjoner under fødsel og forløsning	13 157	-	228	12 601	328	-	-	-
Forløsning	37 850	-	741	36 290	819	-	-	-
Komplikasjoner hovedsakelig i barseltid	526	-	7	503	16	-	-	-
Andre obstetriske tilstander, ikke klassifisert annet sted	479	-	10	454	15	-	-	-
Visse tilstander med begynnelse i den perina- tale perioden	9 091	9 091	-	-	-	-	-	-
Medfødte misdannelser	10 005	7 110	1 053	935	551	142	140	74
Symptomer og ubestemte tilstander	48 380	4 258	3 174	10 006	11 973	5 214	7 328	6 427
Skader, forgiftninger og visse andre konsekven- ser av ytre årsaker	74 700	5 370	7 864	17 671	14 155	6 105	10 154	13 381
Brudd på hodeskalle, ansiktsknokler og hals- regionen	1 848	108	237	725	428	122	128	100
Skader i overekstremiteten	11 880	1 312	1 768	2 694	2 483	1 044	1 412	1 167
Brudd av lårhalsen	11 174	191	177	255	557	895	2 895	6 204
Hjernerystelse og andre indre hodeskader uten skallebrudd	9 422	1 632	1 813	2 597	1 449	506	703	722
Forgiftning	5 397	357	815	2 308	1 373	209	182	153
Andre skader	34 979	1 770	3 054	9 092	7 865	3 329	4 834	5 035
Andre og uoppgitte årsaker til sykehusopphold	40 273	5 034	1 957	9 102	10 197	4 483	5 546	3 954

¹Dagpasienter, pasienter ved psykiatriske avdelinger og alle uten gyldig bostedskommune i Norge er ikke medregnet. ²Gruppert iht. den internasjonale sykdoms-
klassifikasjon, 10. revisjon (ICD-10). På grunn av overgangen til ICD-10, er denne tabellen ikke direkte sammenlignbar med tidligere årganger.

Tabell 3 Pasienter¹ utskrevet fra sykehus, etter kjønn og diagnose. 1999

Diagnose ²	I alt	Kjønn	
		Menn	Kvinner
I alt	696 889	309 759	387 130
Visse infeksjonssykdommer og parasittsykdommer	16 818	8 680	8 138
Svulster	77 012	35 734	41 278
Ondartet svulst på leppe, i munnhule og i svelg	1 445	935	510
Ondartet svulst i fordøyelsesorganer	12 237	6 590	5 647
Ondartet svulst i åndedretsorganer og bysthulens organer	6 880	4 544	2 336
Ondartet svulst i knokler og leddbrusk	487	235	252
Malignt melanom og andre ondartede svulster i hud	1 967	1 066	901
Ondartet svulst i bryst	6 503	33	6 470
Ondartet svulst i kvinnelige kjønnsorganer	7 292	-	7 292
Ondartet svulst i mannlige kjønnsorganer	6 592	6 592	-
Ondartet svulst i urinveier	5 123	3 749	1 374
Ondartet svulst i lymfatisk og bloddannende vev	8 041	4 464	3 577
Godartede svulster	8 014	1 903	6 111
Carcinoma in situ, svulster med usikker utvikling og uspesifiserte svulster	4 567	1 764	2 803
Ondartet svulst med annen eller uspesifisert lokalisasjon	7 864	3 859	4 005
Sykdommer i blod og bloddannende organer og visse tilstander som angår immunsystemet	4 605	2 104	2 501
Endokrine sykdommer, ernæringsykdommer og metabolske forstyrrelser	9 948	4 399	5 549
Diabetes	5 107	2 717	2 390
Andre endokrine sykdommer, ernæringsykdommer og metabolske forstyrrelser	4 841	1 682	3 159
Sykdommer i nervesystemet	21 198	10 941	10 257
Parkinsons sykdom	741	403	338
Multipel sklerose (MS)	1 249	462	787
Epilepsi	5 085	2 763	2 322
Celebral parese og andre syndromer med lammelse	823	439	384
Andre sykdommer i nervesystemet	13 300	6 874	6 426
Sykdommer i øyet og øyets omgivelser	9 609	4 080	5 529
Glaukom	1 471	669	802
Katarakt	3 279	1 043	2 236
Andre sykdommer i øyet og øyets omgivelser	4 859	2 368	2 491
Sykdommer i øret og ørebensknute	3 486	1 758	1 728
Sykdommer i sirkulasjonssystemet	103 036	59 221	43 815
Hjerteinfarkt	11 828	7 395	4 433
Angina pectoris	20 943	13 313	7 630
Annen ischemisk hjertesykdom	7 150	5 240	1 910
Cerebrovaskulære sykdommer	14 968	7 695	7 273
Hjerteytmier	11 521	6 338	5 183
Hjertesvikt	8 506	4 364	4 142
Andre sykdommer i sirkulasjonsorganene	28 120	14 876	13 244
Sykdommer i åndedrettssystemet	61 353	32 667	28 686
Akutte infeksjoner i luftveiene	9 786	5 596	4 190
Andre sykdommer i de øvre luftveier	11 062	5 771	5 291
Lungebetennelse og influensa	19 607	10 554	9 053
Bronkial astma	5 401	2 597	2 804
Andre kronisk obstruktive lungesykdommer og beslektede tilstander	11 276	5 742	5 534
Andre sykdommer i åndedretsorganene	4 221	2 407	1 814
Sykdommer i fordøyelsesorganene	49 314	24 519	24 795
Sykdommer i munnhulen, spyttkjertlene og kjevene	1 176	568	608
Magesår	1 573	733	840
Tolvfingertarmsår	1 380	782	598
Andre sykdommer i spiserøret, magesekken og tolvfingertarmen	4 912	2 752	2 160
Blindtarmbetennelse	4 362	2 394	1 968
Brokk	5 902	4 458	1 444
Ikke-infeksiøs enteritt og colitt	3 755	1 730	2 025
Andre sykdommer i tarmene og bukhinnen	10 670	4 825	5 845
Gallestein	7 639	2 350	5 289
Andre sykdommer i leveren, galleveiene, bukspyttkjertelen og fordøyelsessystemet	7 945	3 927	4 018
Sykdommer i hud og underhud	7 130	3 542	3 588
Sykdommer i muskel-skjelettsystemet og bindevev	44 249	18 780	25 469
Reumatoid artritt o.a. inflammatoriske artropatier	5 110	1 299	3 811
Artroser	9 683	3 194	6 489
Rygglidelser	11 696	6 058	5 638
Muskel- og bløtdelsreumatisme, unntatt ryggen	5 707	2 829	2 878
Sykdommer i knokler og brusk og ervervede muskel- og skjelettdeformiteter	2 731	1 196	1 535
Andre sykdommer i i muskel-skjelettsystemet og bindevev	9 322	4 204	5 118

Tabell 3 (forts.). Pasienter¹ utskrevet fra sykehus, etter kjønn og diagnose. 1999

Diagnose ²	I alt	Kjønn	
		Menn	Kvinner
Sykdommer i urin- og kjønnsorganene	35 233	14 619	20 614
Nyresykdommer	3 290	2 095	1 195
Stein i nyre og urinleder	4 770	3 072	1 698
Andre sykdommer i urinorganene	10 249	3 743	6 506
Prostatahyperplasi	3 639	3 639	-
Andre sykdommer i mannlige kjønnsorganer	1 979	1 979	-
Lidelser i bryst	1 394	91	1 303
Betennelse og andre sykdommer i de kvinnelige kjønnsorganer	9 912	-	9 912
Svangerskap, fødsel og barseltid	71 449	-	71 449
Svangerskap med ufullendt utfall	5 208	-	5 208
Ødem, proteinuri og komplikasjoner som følge av hypertensive lidelser under svangerskap, fødsel og barseltid	2 465	-	2 465
Andre tilstander hos mor, hovedsakelig knyttet til svangerskap	3 376	-	3 376
Omsorg for og behandling av mor ved tilstander hos foster, i amnionhule og mulige fødselsproblemer	8 388	-	8 388
Komplikasjoner under fødsel og forløsning	13 157	-	13 157
Forløsning	37 850	-	37 850
Komplikasjoner hovedsakelig i barseltid	526	-	526
Andre obstetriske tilstander, ikke klassifisert annet sted	479	-	479
Visse tilstander med begynnelse i den perinatale perioden	9 091	5 081	4 010
Medfødte misdannelser	10 005	5 494	4 511
Symptomer og ubestemte tilstander	48 380	23 160	25 220
Skader, forgiftninger og visse andre konsekvenser av ytre årsaker	74 700	38 080	36 620
Brudd på hodeskalle, ansiktsknokler og halsregionen	1 848	1 328	520
Skader i overekstremiteten	11 880	6 758	5 122
Brudd av lårhalsen	11 174	3 369	7 805
Hjernerystelse og andre indre hodeskader uten skallebrudd	9 422	5 786	3 636
Forgiftning	5 397	2 221	3 176
Andre skader	34 979	18 618	16 361
Andre og uoppgitte årsaker til sykehusopphold	40 273	16 900	23 373

¹Dagpasienter, pasienter ved psykiatriske avdelinger og alle uten gyldig bostedskommune i Norge er ikke medregnet. ²Gruppert iht. den internasjonale sykdomsklassifikasjon, 10. revisjon (ICD-10). På grunn av overgangen til ICD-10, er denne tabellen ikke direkte sammenlignbar med tidligere årganger.

Tabell 9 Utskrevne pasienter fra og liggedager på somatiske sykehus, etter kjønn og alder. 1997-1999

	Utskrivninger			Liggedager per utskrivning		
	Begge kjønn	Menn	Kvinner	Begge kjønn	Menn	Kvinner
1997						
I alt	662 882	293 192	369 690	6,4	6,4	6,5
Under 1år	17 529	10 020	7 509	7,4	7,2	7,6
1 - 4 år	27 020	16 121	10 899	3,6	3,4	3,9
5 - 9 "	17 455	10 165	7 290	3,6	3,4	3,8
10 - 14 "	12 450	6 687	5 763	4,4	4,3	4,4
15 - 19 "	18 096	7 725	10 371	3,9	3,9	3,9
20 - 24 "	31 123	9 150	21 973	4,2	4,2	4,2
25 - 29 "	47 052	10 162	36 890	4,4	4,4	4,4
30 - 34 "	44 436	11 196	33 240	4,5	4,6	4,5
35 - 39 "	32 364	11 338	21 026	4,9	4,8	4,9
40 - 44 "	28 590	12 904	15 686	5,2	5,0	5,3
45 - 49 "	31 059	15 355	15 704	5,7	5,5	6,0
50 - 54 "	38 546	19 548	18 998	6,1	5,9	6,3
55 - 59 "	32 780	16 972	15 808	6,6	6,5	6,6
60 - 64 "	35 440	19 050	16 390	7,1	6,9	7,3
65 - 69 "	45 937	24 905	21 032	7,7	7,4	8,0
70 - 74 "	56 347	29 253	27 094	8,2	7,9	8,5
75 - 79 "	61 328	29 373	31 955	8,7	8,4	8,9
80 - "	85 330	33 268	52 062	9,1	8,6	9,4
1998						
I alt	682 498	302 363	380 135	6,2	6,2	6,3
Under 1år	15 603	8 792	6 811	7,7	7,5	8,0
1 - 4 år	28 587	16 901	11 686	3,7	3,7	3,8
5 - 9 "	17 256	9 758	7 498	3,3	3,3	3,3
10 - 14 "	11 861	6 343	5 518	3,8	3,7	4,0
15 - 19 "	18 412	8 077	10 335	3,7	4,0	3,6
20 - 24 "	29 720	9 035	20 685	4,1	4,1	4,0
25 - 29 "	46 762	10 448	36 314	4,3	4,3	4,3
30 - 34 "	46 530	11 564	34 966	4,4	4,4	4,4
35 - 39 "	34 309	12 051	22 258	4,7	4,6	4,8
40 - 44 "	29 092	13 384	15 708	5,0	4,9	5,0
45 - 49 "	31 692	15 682	16 010	5,4	5,2	5,5
50 - 54 "	40 333	20 634	19 699	5,8	5,6	6,0
55 - 59 "	35 755	18 870	16 885	6,3	6,2	6,5
60 - 64 "	36 688	19 840	16 848	6,9	6,6	7,2
65 - 69 "	45 907	24 897	21 010	7,4	7,2	7,7
70 - 74 "	56 344	28 921	27 423	7,9	7,8	8,1
75 - 79 "	64 597	31 111	33 486	8,4	8,0	8,7
80 - "	93 050	36 055	56 995	8,7	8,2	9,1
1999						
I alt	696 889	309 759	387 130	6,1	6,1	6,1
Under 1år	19 129	10 744	8 385	7,4	7,4	7,4
1 - 4 år	28 818	17 015	11 803	3,8	3,7	3,9
5 - 9 "	16 835	9 675	7 160	3,3	3,3	3,4
10 - 14 "	12 337	6 660	5 677	4,1	3,9	4,3
15 - 19 "	18 029	7 838	10 191	3,7	3,9	3,5
20 - 24 "	29 748	9 319	20 429	3,9	4,0	3,8
25 - 29 "	46 631	10 590	36 041	4,2	4,1	4,3
30 - 34 "	48 199	11 884	36 315	4,4	4,3	4,4
35 - 39 "	35 139	12 234	22 905	4,6	4,6	4,5
40 - 44 "	29 847	13 787	16 060	4,9	4,8	4,9
45 - 49 "	32 615	16 103	16 512	5,2	5,1	5,4
50 - 54 "	41 026	20 811	20 215	5,8	5,6	5,9
55 - 59 "	38 449	20 266	18 183	6,1	6,1	6,1
60 - 64 "	38 049	20 242	17 807	6,7	6,5	6,9
65 - 69 "	45 276	24 626	20 650	7,3	7,1	7,4
70 - 74 "	55 092	28 635	26 457	7,7	7,5	7,9
75 - 79 "	64 812	31 470	33 342	8,2	7,9	8,5
80 - "	96 858	37 860	58 998	8,6	8,2	8,9



Ordrestatistikk. Industri, 2. kvartal 2000

Positiv tendens i ordresituasjonen

Ordretilgangen for industrien økte med 24 prosent fra 2. kvartal i fjor til 2. kvartal i år. I samme periode økte nye ordrer fra eksportmarkedet med 21 prosent, mens ordretilgangen i det innenlandske markedet økte med 28 prosent.

For begge markeder var det også vekst i ordretilgangen sammenlignet med forrige kvartal. Samlet ordreservert har økt med 2 prosent siden 2. kvartal i fjor. Årsaken til dette er en oppgang i eksportmarkedet på 10 prosent, mens det innenlandske markedet har hatt en reduksjon på 5 prosent.

Metallindustrien

Metallindustrien har fortsatt en positiv utvikling i ordretilgang og ordreservert. Ordretilgangen for 2. kvartal i år økte med 25 prosent sammenlignet med samme kvartal i fjor. For ikke-jernholdige metaller har veksten vært på 28 prosent. Fortsatt høye priser på aluminium, kobber og nikkel er en vesentlig årsak til utviklingen. Verdien på ordreservene forsetter å stige.

Transportmiddelindustrien

Den positive utviklingen fra forrige kvartal fortsetter. Næringen rapporterer om økt ordretilgang på 66 prosent sammenlignet med samme kvartal i fjor. Den kraftige økningen i tilgang de to siste kvartalene må imidlertid sees i sammenheng med et veldig lavt nivå i 1. og 2. kvartal i fjor. Fortsatt er det etterspørselen i det innenlandske markedet som trekker mest opp, med en økning på 83 prosent. For eksportmarkedet har veksten vært på 23 prosent i samme tidsrom.

Oljeplattformer og moduler

Den negative trenden som har vedvart siden 4. kvartal 1998, ser nå ut til å ha snudd til det bedre, grunnet økt

Ordretilgang og ordreservert totalt. Ujustert.
1995=100

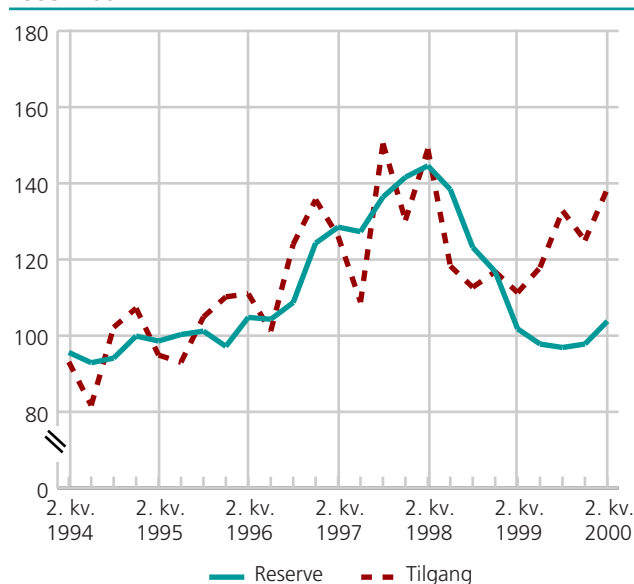

oppdragsmengde for en del store verft. Næringen hadde en markert økning i ordretilgangen på 103 prosent sammenlignet med samme kvartal i fjor. Ordreservene er redusert med 18 prosent siden 2. kvartal 1999. Dette skyldes hovedsakelig den lave ordretilgangen i perioden, kombinert med ferdigstilling av oppdrag. Det er grunn til å tro at næringen vil få et høyere aktivitetsnivå i forbindelse med de høye oljeprisene.

Verdiendring i ordretilgang og -reserve. Prosent

Næring	Tilgang (trend) ¹		Reserve (ujusterte)
	4. kv. 1999 - 1. kv. 2000	1. kv. 2000 - 2. kv. 2000	2. kv. 1999 - 2. kv. 2000
Total	14,7	10,8	1,9
Kjemiske råvarer	15,5	14,6	-40,3
Metallindustri	24,1	22,7	12,1
Maskinindustri	16,6	13,2	12,1
Oljeplattformer	34,2	25,3	-18,5

¹ Tallene viser den årlige endringen i trendserien, regnet på grunnlag av endring fra foregående kvartal.



Harmoniserte konsumprisindekser EU/EØS, juli 2000

Konsumprisene i EØS opp 2,2 prosent

Totalindeksen for EØS-området var i juli 106,6 (1996=100). Det var ingen endring fra juni. Fra juli 1999 til juli i år (12-månedersveksten) økte prisene med 2,2 prosent, mot 2,1 prosent i juni. I Norge var 12-månedersveksten i juli på 3,4 prosent.

Landene som inngår i Den europeiske monetære union (EMU), hadde en totalindeks på 106,5 i juli, en oppgang på 0,2 prosent fra sist måned. 12-månedersveksten i juli var på 2,4 prosent, det samme som i juni.

I Norge var totalindeksen for juli 110,1, en nedgang på 0,4 prosent fra forrige måned.

Harmonisert konsumprisindeks for Norge og andre utvalgte land

	Endring i prosent				
	Juni-juli 2000	April 1999-april 2000	Mai 1999-mai 2000	Juni 1999-juni 2000	Juli 1999-juli 2000
Norge	-0,4	2,7	2,9	3,5	3,4
Island	0,7	5,1	5,0	4,7	5,1
Sverige	-0,6	1,0	1,3	1,4	1,3
Danmark	-0,5	2,9	2,8	2,9	2,8
Finland	-0,5	2,5	2,7	3,1	2,9
Tyskland	0,5	1,6	1,5	2,0	2,0
England	-0,5	0,6	0,5	0,8	1,0
EØS	0,0	1,7	1,7	2,1	2,2
EU	0,0	1,7	1,7	2,1	2,2
EMU	0,2	1,9	1,9	2,4	2,4
USA ¹	0,0	3,0	3,1	3,7	3,5
Japan ¹	-0,8	-0,7	-0,7	

¹Nasjonal konsumprisindeks. Kilde: Statistisk sentralbyrå og EUROSTAT.

Ny statistikk i uke 34

- 21.08. Emballasjeavfall, 1998
- 21.08. Salg av petroleumsprodukter, juli 2000

- 22.08. Etterforskede lovbrudd, 1999
- 22.08. Omsetningsstatistikk. Bygge- og anleggsvirksomhet, 1. termin 2000
- 22.08. Statsregnskapets inntekter og utgifter, 2. kvartal 2000
- 22.08. Veitrafikkulykker med personskaade, juli 2000

- 23.08. Detaljomsetningsindeksen. Foreløpige tall, juli 2000
- 23.08. Eiendomsomsetning. Foreløpige tall, 1. halvår 2000
- 23.08. Fiskeoppdrett. Foreløpige tall, 1999

- 24.08. Befolkningsstatistikk. Folkemengde 1. juli 2000 og endringene i 2. kvartal
- 24.08. Inntektsstatistikk. Innvandrere, 1998
- 24.08. Omsetningsstatistikk. Serveringsvirksomhet, 1. termin 2000

- 25.08. Lagerstatistikk. Industri, 2. kvartal 2000
- 25.08. Lønnsstatistikk. Lønnssummer fra lønns- og trekkoppgave-registeret, 1999

