

# Ukens statistikk

7. - 11. august 2000

# 32

Statistics Norway



Statistisk sentralbyrå

## Ny statistikk

- Handelsflåten, norskregistrerte skip, 31. desember 1999 3
- Varekonsumindeksen, juni 2000 ..... 6
- Ordrestatistikk. Bygge- og anleggsvirksomhet, 1. kvartal 2000 ..... 7
- Kulturstatistikk. Norske museum og samlinger, 1999 .. 9
- Produksjonsindeks for industrien, juni 2000 ..... 12
- Arbeidskraftundersøkelsen, 2. kvartal 2000 ..... 13
- Arbeidsledighet i EU-området, juni 2000 ..... 16
- Fersk undersøkelse om lønnsnivået innenfor EU-området ..... 17
- Byggjekostnadsindeks for bustader, juli 2000..... 18
- Elektrisitetsstatistikk, juni 2000 ..... 19
- Harmonisert konsumprisindeks for Norge, juli 2000 ... 21
- Konsumprisindeksen, per 15. juli 2000 ..... 22
- Prisindeks for førstegangsomsetning innenlands, per 15. juli 2000 ..... 24
- Produsentprisindeksen, per 15. juli 2000..... 25
- Åpnede konkurser, 2. kvartal 2000 ..... 26
- Campingstatistikk, juni 2000 ..... 29
- Fergestatistikk mellom Norge og utlandet, 1. kvartal 2000 ..... 31
- Hyttegrendstatistikk, juni 2000 ..... 33

## Ukens statistikk

**Redaksjon:** Svein Longva (ansv. red.), Marianne Tønnessen og Torbjørn Tjernsberg.

**Trykk:** Lobo Grafisk as.

**Priser:** Pr. år kr 950,- Enkeltnr. kr 30,-

**ISSN:** 0804-0524.

**Husk å oppgi kilde:** Ukens statistikk, Statistisk sentralbyrå.

## Dagens statistikk

Ukens statistikk er en ukentlig og forkortet oppsummering av de daglige statistikkfrigivningene på Statistisk sentralbyrås (SSB) webtjeneste ([www.ssb.no](http://www.ssb.no)). Der presenteres all ny statistikk fra SSB, sammen med tabeller og figurer. I dette heftet finnes bare et utvalg av tabellene.

Papirutgaven av Ukens statistikk kan du laste ned i PDF-format fra vår webtjeneste: <http://www.ssb.no/us/>.

SSBs statistikk dekker hele spekteret av norsk samfunnsliv. Alle nye statistikker blir presentert med en nyhetsartikkel, tabeller og figurer. På hjemmesiden finner du tittel og ingress, med link til resten av artikkelen. Dagens statistikk blir oppdatert med nye statistikker hver dag kl. 1000.

En oversikt over alle planlagte frigivninger finnes i Statistikk-kalenderen, som du finner på vår webtjeneste:

<http://www.ssb.no/emner/kalender/>.

## Publisering

Statistisk sentralbyrå utgir statistikk og analyser i en rekke ulike serier og periodiske publikasjoner. I **Norges offisielle statistikk** inngår Statistisk årbok, Historisk statistikk og Regionalstatistikk. **Samfunnsspeilet** og **Økonomiske analyser** bringer utdypende kommentarer og analyser. **Statistiske analyser** bringer mer "populære" analyser. **Sosiale og økonomiske studier** er en serie for forskningsformidling. **Rapporter** i tilknytning til aktuelle prosjekter og oppdrag. Aktuell statistikk presenteres i temapublikasjoner; **Bank- og kredittstatistikk**, **Månedstatistikk over utenrikshandelen**, **Bygginformasjon**, **Aktuelle befolkningstall**, **Barn og unge**, **Aktuell statistikk** og **Aktuell utdanningsstatistikk**.

I samarbeid med øvrige nordiske statistikkbyråer, utgis årlig Nordisk statistisk årbok, samt en CD-ROM med nordisk statistikk.

## Bestilling av publikasjoner

Statistisk sentralbyrå,  
Salg- og abonnementservice,  
2225 Kongsvinger

Telefon: 62 88 55 00

Telefaks: 62 88 55 95

E-post: [salg-abonnement@ssb.no](mailto:salg-abonnement@ssb.no)

Enkeltpublikasjoner kan også kjøpes hos:  
Akademika – avdeling for offentlige publikasjoner  
Møllergt. 17, Postboks 8134 Dep, 0033 Oslo  
Telefon: 22 11 67 70. Telefaks: 22 42 05 51

Alle publikasjoner finnes i vårt bibliotek.  
Telefon: 22 86 46 42/43. Telefaks: 22 86 45 04.

## Standardtegn i tabeller

Tall kan ikke forekomme	.
Oppgave mangler	..
Oppgave mangler foreløpig	...
Tall kan ikke offentliggjøres	:
Null	-
Mindre enn 0,5 av den brukte enheten	0
Mindre enn 0,05 av den brukte enheten	0,0
Foreløpig tall	*
Brudd i den loddrette serien	—
Brudd i den vannrette serien	
Rettet siden forrige utgave	r
Desimalskilletegn	, (.)



Handelsflåten, norskregistrerte skip, 31. desember 1999

## Stabil handelsflåte i norske skipsregistre

1 659 skip på til sammen 22,1 millioner bruttotonn, utgjorde den norskregistrerte handelsflåten ved årsskiftet. Dette var en reduksjon på henholdsvis 1,4 og 1,1 prosent sammenlignet med 31. desember 1998, da handelsflåten utgjorde 1 682 skip og 22,3 millioner bruttotonn.

Norskregistrerte skip. Antall skip registrert i Norsk Ordinært Skipsregister og Norsk Internasjonalt Skipsregister

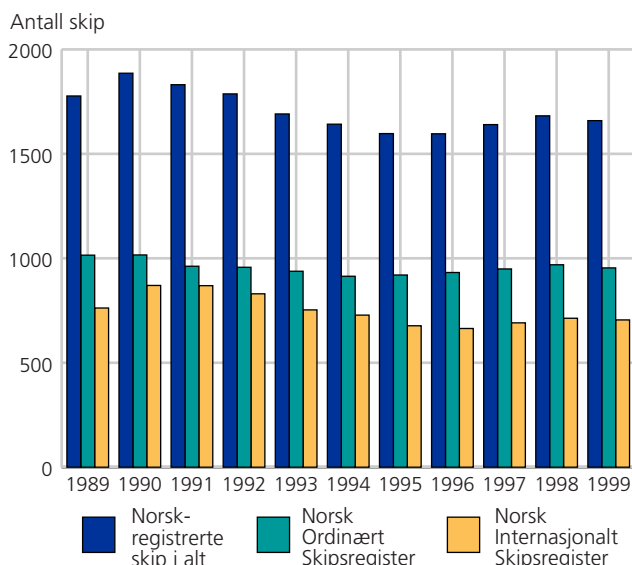

I Norsk Ordinært Skipsregister (NOR) var det registrert 954 skip på til sammen 3,0 millioner bruttotonn. Herav var det 50 tankskip på i alt 1,9 millioner bruttotonn, og 904 tørrlastskip på i alt 1,1 millioner bruttotonn. Passa-

Norsk Internasjonalt Skipsregister. Antall skip som er norskeid eller utenlandseid

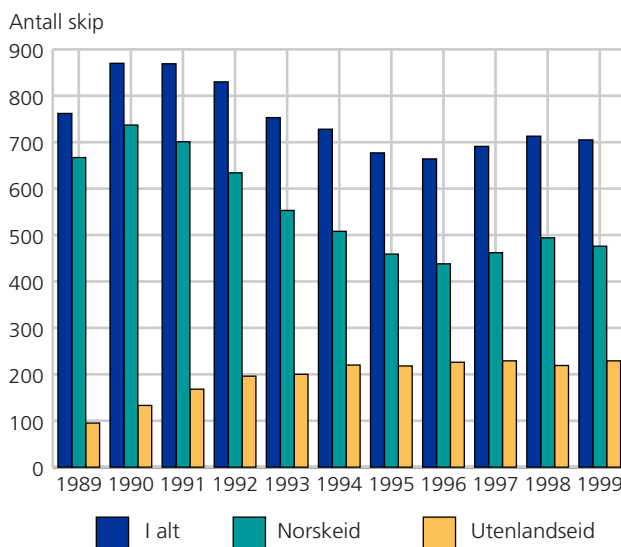

sjerskipene sto for den største andelen av tørrlastflåten med 404 skip eller 45 prosent.

Flåtebestanden for Norsk Internasjonalt Skipsregister (NIS) utgjorde 705 skip på til sammen 19,1 millioner

Norsk Internasjonalt Skipsregister. Antall skip, etter størrelse på bruttotonnasje. 1 000 bruttotonn

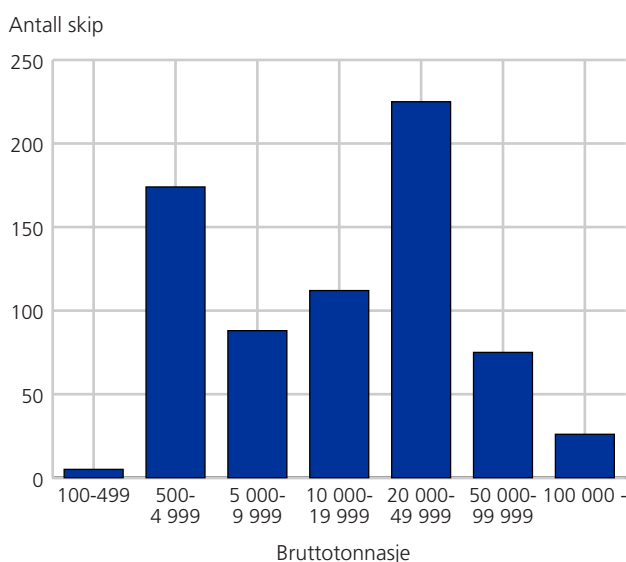

Norsk Internasjonalt Skipsregister. Bruttotonnasje, etter alder. 1 000 BT

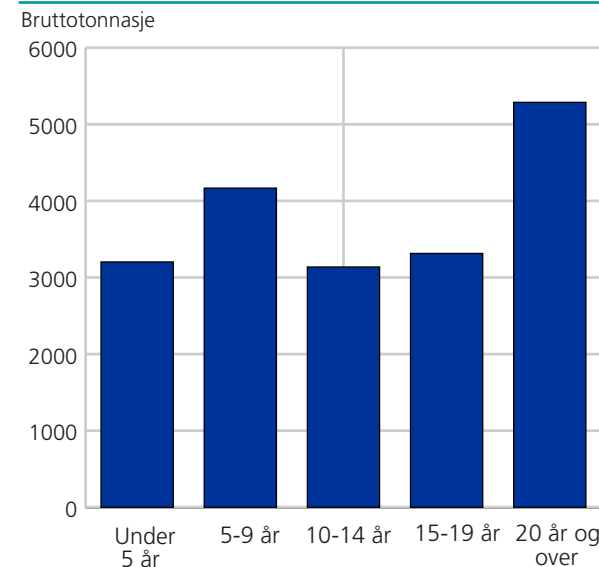

bruttotonn. Det var 251 tankskip på til sammen 10,3 millioner bruttotonn registrert i NIS. Av tankskipene var det 74 gasstankskip, 73 kjemikalietankskip og 104 oljetankskip. Mens andelen tankskip utgjorde 5,0 prosent i NOR-flåten, var andelen tankskip registrert i NIS 35,6 prosent. NIS-flåten hadde 454 tørrlastskip på i alt 8,8 millioner bruttotonn. Av disse var 91 kombinasjonsskip, 79 bulkskip, 10 kjøle- og fryserskip, 17 passasjerskip og ferjer og 21 forsyningskip for oljevirkomheten.

### Størrelse

900 skip eller 94,3 prosent av skipene registrert i NOR var mindre enn 5 000 bruttotonn. Tilsvarende tall for skip registrert i NIS var henholdsvis 179 og 25,4.

Videre var 225 skip, eller 31,9 prosent av skipene, i NIS

i intervallet 20 000-49 999 bruttotonn. Det var klart flest skip i denne størrelsesgruppen. 75 NIS-skip var i intervallet 50 000-99 999 bruttotonn, og 26 NIS-skip på 100 000 bruttotonn eller over. Selv om skipene i den største gruppen utgjorde kun 3,7 prosent av samtlige NIS-skip, sto denne skipsgruppen for 20,7 prosent av den samlede bruttotonnasjen i NIS.

### Alder

27,7 prosent av bruttotonnasjen registrert i NIS var 20 år eller eldre per 31.12.1999. 16,8 prosent av bruttotonnasjen med NIS-flagg var yngre enn 5 år gamle, og 21,8 prosent av bruttotonnasjen var mellom 5 og 9 år gamle.

**Tabell 1 Norskregistrerte skip. Handelsflåten<sup>1</sup>. Skip og tonnasje<sup>2</sup>. 1989-1999**

	Norskregistrerte skip i alt		Norsk Ordinært Skipsregister		Norsk Internasjonalt Skipsregister					
	Skip	Tonnasje	Skip	Tonnasje	I alt		Norskeid <sup>3</sup>		Utenlandseid <sup>4</sup>	
					Skip	Tonnasje	Skip	Tonnasje	Skip	Tonnasje
		1 000 BT		1 000 BT		1 000 BT		1 000 BT		1 000 BT
1989	1 777	20 222	1 015	1 511	762	18 711	667	16 279	95	2 431
1990	1 886	23 607	1 016	1 495	870	22 112	737	18 236	133	3 876
1991	1 831	23 297	962	1 416	869	21 881	701	17 656	168	4 225
1992	1 787	21 982	957	1 591	830	20 390	634	16 071	196	4 319
1993	1 691	20 965	938	1 767	753	19 198	553	14 402	200	4 795
1994	1 642	21 745	914	1 950	728	19 796	508	14 257	220	5 539
1995	1 597	20 834	920	2 245	677	18 590	459	12 828	218	5 761
1996	1 596	21 271	932	2 385	664	18 886	438	12 379	226	6 507
1997	1 640	22 202	949	2 610	691	19 592	462	12 518	229	7 074
1998	1 682	22 346	969	2 799	713	19 547	494	13 063	219	6 485
1999	1 659	22 094	954	2 985	705	19 109	476	12 283	229	6 827

<sup>1</sup> Skip på 100 bruttotonn og over for fraktning av passasjerer og gods. <sup>2</sup> Vilkår for registrering av skip i Norsk Internasjonalt Skipsregister er spesifisert i lovens § 1, med følgende hovedinnhold i vilkårene: § 1 punkt 1: Norske statsborgere/norske selskaper skal eie minst 6/10 av kapitalen. § 1 punkt 2: Selskap med hovedkontor i Norge eller partrederi med bestyrende reder som fyller betingelsene i sjøfartslovens kapittel 3. § 1 punkt 3: Utenlandsk selskap med en representant i Norge som har fullmakt til å ta imot søksmål på vegne av eieren. <sup>3</sup> Registrert etter § 1 punkt 1 og § 1 punkt 2. <sup>4</sup> Registrert etter § 1 punkt 3.

**Tabell 2 Norskregistrerte skip. Handelsflåten<sup>1</sup>. Skip og tonnasje, etter skipets art. 31. desember 1999**

Skipstype	Norskregistrerte skip i alt		Norsk Ordinært Skipsregister		Norsk Internasjonalt Skipsregister	
	Skip	Tonnasje	Skip	Tonnasje	Skip	Tonnasje
		1000 BT		1000 BT		1000 BT
<b>I alt</b>	<b>1 659</b>	<b>22 094</b>	<b>954</b>	<b>2 985</b>	<b>705</b>	<b>19 109</b>
<b>Tankskip i alt</b>	<b>301</b>	<b>12 175</b>	<b>50</b>	<b>1 901</b>	<b>251</b>	<b>10 274</b>
Gasstankskip	74	1 824	-	-	74	1 824
Kjemikalietankskip	75	1 170	2	4	73	1 165
Oljetankskip	147	9 166	44	1 895	103	7 271
Andre tankskip	5	16	4	3	1	14
<b>Tørrlastskip i alt</b>	<b>1 358</b>	<b>9 919</b>	<b>904</b>	<b>1 083</b>	<b>454</b>	<b>8 835</b>
Kombinasjonsskip <sup>2</sup>	97	2 595	6	12	91	2 584
Bulkskip <sup>3,4</sup>	80	2 699	1	14	79	2 685
Kjøle- og fryserskip	19	62	9	15	10	47
Passasjerskip og ferjer	421	1 066	404	548	17	518
Forsyningskip for oljevirkomheten	133	291	112	237	21	55
Andre tørrlastskip <sup>4</sup>	608	3 205	372	258	236	2 947

<sup>1</sup> Skip på 100 bruttotonn og over for fraktning av passasjerer og gods. <sup>2</sup> Omfatter malm-/tankskip, bulk-/tankskip og malm-/bulk-/tankskip. <sup>3</sup> Medregnet malmskip.

<sup>4</sup> Bulkskip under 6 000 bruttotonn er tatt med under andre tørrlastskip.

**Tabell 3 Norskregistrerte skip. Handelsflåten<sup>1</sup>. Skip og tonnasje, etter registertilhørighet og størrelse**

Størrelse	31. desember 1998		31. desember 1999					
	Norskregistrerte skip i alt		I alt		Norsk Ordinært Skipsregister		Norsk Internasjonalt Skipsregister	
	Skip	Tonnasje	Skip	Tonnasje	Skip	Tonnasje	Skip	Tonnasje
		1 000 BT		1 000 BT		1 000 BT		1 000 BT
<b>I alt</b> .....	<b>1 682</b>	<b>22 346</b>	<b>1 659</b>	<b>22 094</b>	<b>954</b>	<b>2 985</b>	<b>705</b>	<b>19 109</b>
100 - 499 .....	478	118	479	118	474	116	5	2
500 - 4 999 .....	621	1 109	600	1 060	426	630	174	430
5 000 - 9 999 .....	95	690	99	719	11	70	88	649
10 000 - 19 999 .....	127	1 857	123	1 810	11	147	112	1 663
20 000 - 49 999 .....	243	7 932	231	7 496	6	174	225	7 322
50 000 - 99 999 .....	87	5 926	101	6 928	26	1 847	75	5 081
>100000 .....	31	4 714	26	3 963	-	-	26	3 963

<sup>1</sup> Skip på 100 bruttotonn og over for frakting av passasjerer og gods.

**Tabell 4 Norskregistrerte skip. Handelsflåten<sup>1</sup>. Bruttotonnasje, etter registertilhørighet, art og alder. 31. desember 1999. 1 000 BT**

Alder	I alt			Norsk Ordinært skipsregister i alt			Norsk Internasjonalt Skipsregister i alt		
	Bruttotonnasje i alt	Tanktonnasje i alt <sup>2</sup>	Tørrlasttonnasje i alt <sup>3</sup>	Bruttotonnasje	Tanktonnasje <sup>2</sup>	Tørrlasttonnasje <sup>3</sup>	Bruttotonnasje	Tanktonnasje <sup>2</sup>	Tørrlasttonnasje <sup>3</sup>
<b>I alt</b> .....	<b>22 094</b>	<b>12 175</b>	<b>9 919</b>	<b>2 985</b>	<b>1 901</b>	<b>1 083</b>	<b>19 109</b>	<b>10 274</b>	<b>8 835</b>
Under 5 år .....	4 152	1 852	2 300	949	756	193	3 203	1 096	2 107
5 - 9 år .....	4 711	2 934	1 777	543	423	121	4 167	2 511	1 656
10 - 14 år .....	3 700	1 654	2 046	563	415	148	3 137	1 239	1 898
15 - 19 år .....	3 665	1 662	2 002	351	156	195	3 314	1 506	1 808
20 år og over .....	5 866	4 073	1 793	578	152	427	5 287	3 921	1 366

<sup>1</sup> Skip på 100 bruttotonn og over for frakting av passasjerer og gods. <sup>2</sup> Medregnet gasttankskip. <sup>3</sup> Som tørrlastskip er regnet, foruten alminnelige tørrlastskip, også passasjerskip, kjøle-/fryseskip, bulkskip, kombinasjonsskip og forsyningskip for oljevirkosomhet.



Varekonsumindeksen, juni 2000

# Varekonsumet svakt opp

**Husholdningenes kjøp av varer økte med 0,3 prosent fra mai til juni, korrigert for normale sesongvariasjoner.**

Den ujusterte varekonsumindeksen var i juni 1,8 prosent høyere enn den var i samme måned året før.

Varekonsumindeksen beregnes med utgangspunkt i detaljomsetningsindeksen. I tillegg utnytter varekonsumindeksen informasjon om førstegangsregistrerte biler og motorsykler, salg fra bensinstasjoner og husholdningenes forbruk av elektrisitet. Utviklingen i disse

varegruppene fører til forskjellig vekst i de to indeksene.

Varekonsumindeksen beregnes på samme måte som varekonsumet i kvartalsvis nasjonalregnskap, og er dermed en indikator for posten varekonsum i kvartalsvis nasjonalregnskap.

**Varekonsumindeks, juni 2000. Sesongjustert og ujustert volumindeks. Juni 1999-juni 2000. 1995=100**

Periode	Sesongjustert	Prosentendring fra måneden før	Ujustert	Prosentendring fra samme måned året før
<b>1999</b>				
Juni .....	113,4	2,1	113,7	2,0
Juli .....	115,2	1,6	117,7	0,0
August .....	115,7	0,5	118,6	1,5
September .....	113,7	-1,8	110,0	0,9
Oktober .....	114,0	0,3	114,5	-1,3
November .....	114,0	0,0	114,7	2,8
Desember .....	116,5	2,1	157,3	6,0
<b>2000</b>				
Januar .....	117,4	0,8	111,1	4,4
Februar .....	117,9	0,4	104,3	6,5
Mars .....	116,8	-0,9	112,2	-1,3
April .....	116,9	0,1	105,7	8,3
Mai .....	117,9	0,8	116,7	11,5
Juni .....	118,2	0,3	115,7	1,8



Ordrestatistikk. Bygge- og anleggsvirksomhet, 1. kvartal 2000

## Boligprosjektene står i kø

Byggebransjen har nå rekordmange boligprosjekter til utførelse, etter en sterk økning i tilgangen på nye prosjekter gjennom hele 1999 og i 1. kvartal 2000. Samtidig øker tilgangen på andre byggeprosjekter. Totalt er nå verdien av byggebransjens ordresreserve tre ganger så høy som i begynnelsen av 1990-årene, målt i løpende kroner.

Entreprenørenes tilgang på nye boligbygg var 46 prosent høyere i 1. kvartal 2000 enn i 1. kvartal 1999. Bedriftenes beholdning av nye boliger som skal bygges, steg med 14 prosent i 1. kvartal i år, og var ved utgangen av kvartalet 40 prosent høyere enn på samme tid i fjor.

Tilgangen på nye rehabiliteringsprosjekter i boligsektoren var noe lavere i 1. kvartal 2000 enn i samme periode året før. Byggebransjens reserve av boligrehabilitering er nå 12 prosent mindre enn på samme tid i fjor.

### Flere yrkesbygg

Byggevirksomheten i yrkesbyggsektoren - andre bygg enn boliger - har vært høy gjennom hele 1998 og 1999 og ordrestatistikken for 1. kvartal viser ingen tegn til at aktiviteten skal synke. Tilgangen på nye yrkesbygg steg med 23 prosent sammenlignet med 1. kvartal i fjor. Bedriftenes beholdning økte med 4 prosent i løpet av 1. kvartal og ligger ved utgangen av kvartalet 8 prosent høyere enn ett år tidligere.

Tilgangen på rehabiliteringsprosjekter i yrkesbyggsektoren er stabil og har ligget omtrent på samme høye nivå siden slutten av 1997.

For byggevirksomheten i alt økte ordresreserven med 7 prosent i løpet av 1. kvartal i år og er nå 14 prosent større enn på samme tid i fjor.

### Få nye anleggsprosjekter

Tilgangen på nye anleggsprosjekter fortsetter å ligge på et lavt nivå. Verdien på entreprenørenes reserve av anleggsarbeider er halvert de siste to årene og tar man hensyn til prisstigningen blir nedgangen enda større.

Totalt for hele bygge- og anleggsvirksomheten har verdien av bedriftenes reserve vært stabil siden begynnelsen av 1998.

Tabell 1 Ordretilgang. Verdiindeks, etter prosjektgruppe. 1. kvartal 1992=100

	1997			1998				1999				2000	Prosentendring	
	2. kvar- tal	3. kvar- tal	4. kvar- tal	1. kvar- tal	2. kvar- tal	3. kvar- tal	4. kvar- tal	1. kvar- tal	2. kvar- tal	3. kvar- tal	4. kvar- tal	1. kvar- tal	Fra samme året før	Fra fore- gående kvartal
<b>I alt</b> .....	<b>132</b>	<b>131</b>	<b>153</b>	<b>166</b>	<b>173</b>	<b>136</b>	<b>135</b>	<b>140</b>	<b>148</b>	<b>141</b>	<b>150</b>	<b>155</b>	<b>11</b>	<b>3</b>
Bygg .....	168	162	181	192	212	154	176	185	189	194	218	226	22	4
Boligbygg .....	116	112	118	141	144	92	123	164	157	192	189	213	30	13
Nybygg .....	109	100	108	131	125	80	105	132	135	170	161	193	46	20
Rehabilitering <sup>1</sup> .....	117	137	128	148	197	121	173	238	193	205	233	217	-9	-7
Andre bygg .....	184	180	206	208	239	180	194	190	201	190	226	224	18	-1
Nybygg .....	179	165	194	197	229	165	173	180	193	178	223	221	23	-1
Rehabilitering <sup>1</sup> .....	210	237	250	250	269	239	282	228	233	235	246	244	7	-1
Anlegg .....	88	92	117	132	124	115	82	85	99	76	65	67	-21	3

<sup>1</sup>Rehabilitering omfatter utbedring, ombygging, reparasjon og vedlikehold.

**Tabell 2 Ordreservere. Verdiindeks, etter prosjektgruppe. 1. kvartal 1992=100**

	1997			1998				1999				2000	Prosentendring	
	2. kvar- tal	3. kvar- tal	4. kvar- tal	1. kvar- tal	2. kvar- tal	3. kvar- tal	4. kvar- tal	1. kvar- tal	2. kvar- tal	3. kvar- tal	4. kvar- tal	1. kvar- tal	Fra samme året før	Fra fore- gående kvartal
<b>I alt</b> .....	<b>144</b>	<b>139</b>	<b>148</b>	<b>170</b>	<b>180</b>	<b>167</b>	<b>161</b>	<b>168</b>	<b>166</b>	<b>161</b>	<b>155</b>	<b>166</b>	<b>-1</b>	<b>7</b>
Bygg .....	200	200	206	227	247	229	233	253	258	266	268	288	14	7
Boligbygg .....	161	162	165	192	200	175	178	232	234	267	274	302	30	10
Nybygg .....	153	155	159	186	192	170	170	221	230	263	270	309	40	14
Rehabilitering <sup>1</sup> .....	181	188	186	200	218	182	200	271	247	266	271	238	-12	-12
Andre bygg .....	220	220	227	242	272	259	264	266	271	266	266	282	6	6
Nybygg .....	225	225	232	248	276	263	265	274	282	279	285	296	8	4
Rehabilitering <sup>1</sup> .....	188	190	204	215	252	238	246	223	216	203	187	216	-3	16
Anlegg .....	97	90	99	122	123	113	100	97	91	75	60	60	-38	0

<sup>1</sup>Rehabilitering omfatter utbedring, ombygging, reparasjon og vedlikehold.





*Kulturstatistikk. Norske museum og samlinger, 1999*

## 20 millionar gjenstandar i norske museum

**I 1999 forvalta 433 norske museum og samlingar om lag 20 millionar ulike gjenstandar. 45 prosent av gjenstandane var naturhistoriske.**

3,1 millionar av gjenstandane i dei norske musea var kulturhistoriske og 500 000 kunsthistoriske. I tillegg hadde musea nær 8 millionar fotografi. Statistikken syner også at dei norske musea hadde drygt 4 400 verneverdige bygningar.

Dei største musea og samlingane finn ein i Oslo. Mens 10 prosent av alle musea held til i Oslo, hadde dei over 44 prosent av alle gjenstandane som er registrerte. Flest museum og samlingar finn ein i Hordaland med i alt 45 einingar. Heile 83 prosent av musea var kulturhistoriske museum.

### **Viktigaste inntektskjelde**

Musea som er med i undersøkinga, hadde i alt 1,36 milliardar kroner i utgifter i 1999. Samla inntekter var 1,35 milliardar kroner. Offentlege løyvingar utgjorde nesten 68 prosent av musea sine inntekter. Musea i Troms hadde den største andelen med 94 prosent. Dei samla billettinntektene var på 127,3 millionar. Dette

utgjorde 9,4 prosent av dei totale inntektene. I 1998 var prosentandelen 10,3.

I 1999 vart det halde 2 610 utstillingar. Av dette var 1 700 basisutstillingar, om lag 670 var temporære utstillingar og 220 var vandreutstillingar. Tala tyder på at utstillingar held seg på same nivået som tidlegare år.

8 millionar menneske besøkte norske museum og samlingar i 1999. Dette er ein nedgang frå i fjor, men nedgangen er truleg ikkje reell då det var med drygt 50 fleire einingar i statistikken for 1998. Det vart registrert 3,8 millionar betalande besøkjande. Dette utgjorde om lag 47 prosent av alle besøk. Nesten 57 prosent av besøka var enkeltbesøk.

Det vart utført 2 880 årsverk ved musea i 1999. Av dette var 2 670 lønna årsverk. Institusjonane hadde i alt 5 300 tilsette. Av dette var 2 300 i faste stillingar.

**Tabell 1 Museum og samlinger. Besøk og utstillinger. 1999**

	Einingar i alt	Besøk		Betalande besøkjande	Utstillinger			
		I alt	Av desse som enkeltbesøk		I alt	Basisutstillinger	Temporære utstillinger	Vandreutstillinger
<b>I alt</b> .....	<b>433</b>	<b>7 896 117</b>	<b>4 463 887</b>	<b>3 776 515</b>	<b>2 610</b>	<b>1 714</b>	<b>670</b>	<b>218</b>
<b>Type museum</b>								
Kunsthistorisk museum .....	29	1 042 544	777 406	225 821	212	50	127	35
Kulturhistorisk museum .....	358	5 007 089	2 713 468	2 525 848	1 849	1 246	449	146
Naturhistorisk museum .....	14	920 367	533 999	300 294	280	235	37	8
Blanda kultur- og naturhistorisk museum .....	32	926 117	439 014	724 552	269	183	57	29
<b>Fylke</b>								
Østfold .....	19	98 766	68 026	57 551	82	55	19	8
Akershus .....	19	212 181	165 320	45 818	82	51	25	6
Oslo .....	44	2 923 336	1 908 086	1 065 020	439	310	102	27
Hedmark .....	25	484 406	139 915	145 804	98	59	31	8
Oppland .....	18	610 533	395 664	245 361	121	78	36	7
Buskerud .....	19	366 646	77 574	237 930	99	62	37	-
Vestfold .....	16	123 900	77 420	52 613	86	64	17	5
Telemark .....	17	230 005	121 170	110 756	110	99	10	1
Aust-Agder .....	18	49 965	21 745	28 538	79	61	16	2
Vest-Agder .....	19	78 320	54 153	40 558	100	64	18	18
Rogaland .....	32	329 981	137 874	236 863	150	72	55	17
Hordaland .....	45	1 001 520	630 574	697 036	231	145	67	19
Sogn og Fjordane .....	12	153 983	75 219	111 253	109	72	26	11
Møre og Romsdal .....	22	108 265	50 160	58 050	87	72	14	1
Sør-Trøndelag .....	24	296 612	153 258	184 157	126	68	45	11
Nord-Trøndelag .....	21	173 035	39 949	30 378	112	79	28	5
Nordland .....	34	327 131	201 390	192 255	249	174	50	25
Troms .....	14	167 974	60 069	118 292	119	73	24	22
Finnmark .....	13	137 499	73 425	98 161	115	49	42	24
Svalbard .....	2	22 059	12 896	20 121	16	7	8	1

Kilde: Statistisk sentralbyrå.

**Tabell 2 Museum og samlinger. Storleik på samlingane. 1999**

	Einingar i alt	Verneverdige bygningar	Gjenstandar/objekt			
			Kunsthistoriske	Kulturhistoriske	Naturhistoriske	Fotografi
<b>I alt</b> .....	<b>433</b>	<b>4 434</b>	<b>492 972</b>	<b>3 110 444</b>	<b>8 653 790</b>	<b>7 947 576</b>
<b>Type museum</b>						
Kunsthistorisk museum .....	29	22	433 839	7	-	1 717
Kulturhistorisk museum .....	358	4 145	50 707	2 738 291	19 303	7 456 351
Naturhistorisk museum .....	14	2	-	-	5 999 526	35 858
Blanda kultur- og naturhistorisk museum .....	32	265	8 426	372 146	2 634 961	453 650
<b>Fylke</b>						
Østfold .....	19	152	3 135	85 748	1 040	230 852
Akershus .....	19	130	4 058	61 999	150	135 656
Oslo .....	44	105	377 719	845 403	5 901 276	1 852 627
Hedmark .....	25	515	331	134 123	4 399	1 430 549
Oppland .....	18	490	982	139 697	310	940 328
Buskerud .....	19	335	14 085	100 798	5 000	196 085
Vestfold .....	16	47	125	61 996	494	804 684
Telemark .....	17	184	9 923	89 056	651	210 878
Aust-Agder .....	18	123	7 635	70 489	9 881	34 754
Vest-Agder .....	19	97	1 397	59 874	70 963	197 017
Rogaland .....	32	190	10 092	149 272	21 554	152 599
Hordaland .....	45	395	28 382	306 568	2 161 029	184 289
Sogn og Fjordane .....	12	161	819	67 511	1 045	25 381
Møre og Romsdal .....	22	278	114	130 877	4 759	544 721
Sør-Trøndelag .....	24	362	23 097	440 034	454 519	233 624
Nord-Trøndelag .....	21	198	8 098	72 985	1 752	211 637
Nordland .....	34	294	1 376	152 330	13 218	387 204
Troms .....	14	262	734	102 932	-	88 395
Finnmark .....	13	113	241	38 252	1 400	85 796
Svalbard .....	2	3	629	500	350	500

Kilde: Statistisk sentralbyrå.

**Tabell 3 Museum og samlinger. Økonomi, tilsette og årsverk. 1999**

	Einingar i alt	Inntekter		Utgifter i alt	Tilsette		Årsverk		Årsverk i faste stillingar i alt
		I alt	Av dette offentlege løyvingar		I alt	Av desse i faste stillingar	I alt	Av desse lønte årsverk	
<b>I alt</b> .....	<b>433</b>	<b>1 353 263</b>	<b>913 903</b>	<b>1 359 227</b>	<b>5 310</b>	<b>2 299</b>	<b>2 881,9</b>	<b>2 674,9</b>	<b>1 846,0</b>
1 000 kr									
<b>Type museum</b>									
Kunst- og kunstindustrimuseum . . . . .	29	226 836	164 576	221 587	389	268	288,4	284,9	234,8
Kulturhistorisk museum . . . . .	358	810 510	555 282	826 733	3 760	1 441	1 870,6	1 694,8	1 113,0
Naturhistorisk museum . . . . .	14	63 652	29 840	58 496	245	153	161,4	159,7	127,3
Blanda kultur- og naturhistorisk museum . . . . .	32	252 266	164 205	252 411	916	437	561,5	535,5	370,9
<b>Fylke</b>									
Østfold . . . . .	19	26 076	21 814	26 499	125	42	58,6	51,4	33,5
Akershus . . . . .	19	50 373	38 459	52 942	177	69	104,1	90,4	59,2
Oslo . . . . .	44	396 735	278 748	399 373	991	572	689,6	668,7	506,6
Hedmark . . . . .	25	55 543	37 663	55 990	373	100	137,3	123,2	81,3
Oppland . . . . .	18	72 887	47 677	74 215	388	142	195,2	165,6	115,5
Buskerud . . . . .	19	62 874	37 218	63 477	341	106	132,3	120,8	66,9
Vestfold . . . . .	16	27 997	24 386	25 037	79	42	66,1	51,1	36,9
Telemark . . . . .	17	28 621	19 838	28 621	103	44	55,6	45,7	29,0
Aust-Agder . . . . .	18	8 887	7 560	8 666	67	25	32,3	24,8	15,9
Vest-Agder . . . . .	19	25 622	22 919	25 086	127	85	49,5	45,7	39,1
Rogaland . . . . .	32	105 760	68 989	106 507	403	178	212,7	193,9	134,5
Hordaland . . . . .	45	163 881	93 743	162 157	656	318	386,1	375,2	261,6
Sogn og Fjordane . . . . .	12	26 998	17 914	24 474	103	42	51,5	50,9	34,7
Møre og Romsdal . . . . .	22	31 109	21 580	29 040	213	51	75,6	61,2	39,7
Sør-Trøndelag . . . . .	24	105 643	58 846	109 044	404	171	226,2	220,3	145,2
Nord-Trøndelag . . . . .	21	38 075	23 694	38 330	155	47	83,7	75,5	39,7
Nordland . . . . .	34	60 593	37 692	61 400	285	118	141,7	132,9	80,6
Troms . . . . .	14	46 059	43 357	47 541	164	98	118,4	114,6	86,1
Finnmark . . . . .	13	16 931	11 015	18 801	149	46	61,6	60,2	38,5
Svalbard . . . . .	2	2 599	793	2 027	7	3	3,8	2,8	1,5

Kilde: Statistisk sentralbyrå.



Produksjonsindeks for industrien, juni 2000

## Nedgang i 1. halvår

Det har vore ein nedgang på 2,6 prosent i industriproduksjonen gjennom 1. halvår samanlikna med tilsvarande periode i fjor, viser vekekorrigerte tal. Verkstadindustrien har hatt ein klår nedgang, medan delar av den tradisjonelle eksportindustrien har hatt ei positiv utvikling.

Transportmiddel- og metallvareindustrien har hatt den svakaste utviklinga i verkstادنæringane knytt til ein svak etterspurnad frå den norske marknaden. I eksportindustrien har produksjonen av ikkje-jernhaldige metall hatt ei god utvikling. Her har det vore ein auke på om lag 4 prosent gjennom dei seks første månadene i år, samanlikna med tilsvarande periode i fjor. Samla produksjon av innsatsvarer var likevel om lag 2 prosent lågare i 1. halvår i år samanlikna med same periode i fjor, viser vekekorrigerte tal.

### Olje- og gassutvinning

Samla olje- og gassutvinning, inkludert tenester til næringa, var om lag 7 prosent høgare i 1. halvår i år samanlikna med tilsvarande periode i fjor, viser veke-

korrigerte tal. Sesongjusterte tal viser ein nedgang på om lag 5 prosent frå mai til juni i år. Dette er knytt til aktiviteten i leiteboringa etter olje og gass som var svært låg i juni samanlikna med mai, og ein noko lågare oljeproduksjon frå enkelte felt.

### Endringstal

Det har vore ein sesongjustert nedgang i industriproduksjonen på om lag 2 prosent frå mai til juni i år. Sesongjusterte og vekekorrigerte endringstal har ikkje teke omsyn til driftsstans i samband med Kristi himmelfartsdag og i pinsa. Desse heilagdagane var i år i juni, medan dei var i mai i fjor. Vekekorrigerte endringstal viser at det vore ein nedgang på 6,6 prosent frå juni i fjor til juni i år.

### Produksjonsindeksen for industrien. Juni 2000. Prosentvis endring

	Vekekorrigert <sup>1</sup>		Sesongjustert	
	Juni 1999- juni 2000	Januar 1999-juni 1999- januar 2000-juni 2000	Mai 2000- juni 2000	Forrige 3 md.
Totalindeksen .....	1,2	3,8	-4,5	-1,4
Olje- og gassutvinning .....	4,7	6,8	-4,7	-1,3
Industri .....	-6,6	-2,6	-1,9	-3,6
Kraftforsyning .....	24,4	20,9	-2,0	6,1
Etter varetype .....				
Innsatsvarer .....	-5,6	-2,2	-0,6	-3,6
Investeringsvarer .....	-9,9	-5,5	-1,0	-4,3
Konsumvarer .....	-6,3	-0,7	-6,3	-2,9
Energivarer .....	7,2	8,1	-5,2	1,6

<sup>1</sup> Omrekna til standardmånad og korrigerert for ulike tal arbeidsdagar per veke.



Arbeidskraftundersøkelsen, 2. kvartal 2000

## Økt sysselsetting og redusert ledighet

Nye sesongjusterte tall fra Arbeidskraftundersøkelsene (AKU) viser at det har skjedd en vekst i sysselsettingen i hovedsak fra 1. til 2. kvartal i år. For ledigheten viser de sesongjusterte tallene en markert nedgang siste kvartal etter en tilsvarende oppgang sist høst.

Arbeidsstyrken, sysselsatte og utførte ukeverk.  
 Sesongjusterte tall. 1 000

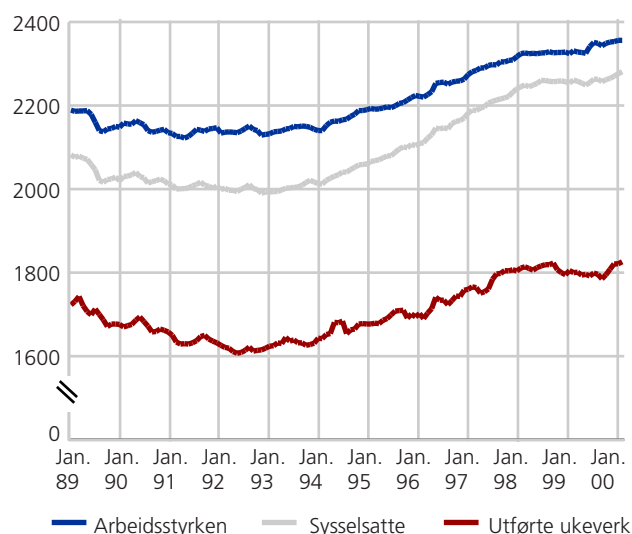

Arbeidsledige (AKU), registrerte arbeidsledige og registrerte arbeidsledige + arbeidsmarkedstiltak.  
 Sesongjusterte tall. 1 000

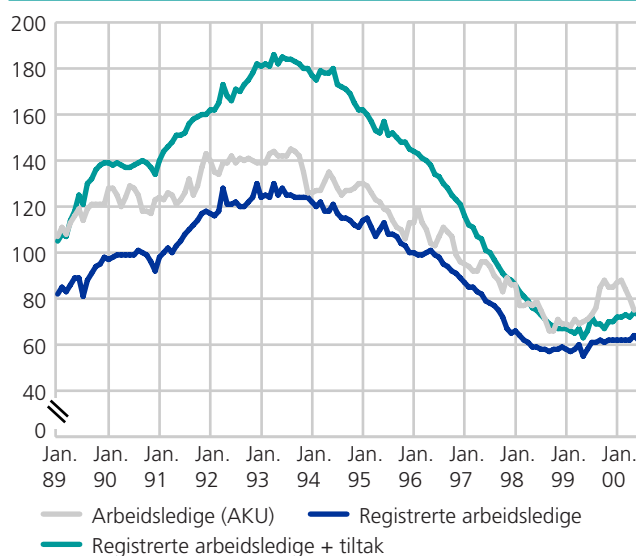

73,8 prosent av befolkningen i alderen 16-74 år var enten sysselsatte eller arbeidsledige i 2. kvartal 2000. Samlet sett var yrkesdeltakelsen om lag uendret siste år, men økte for menn og gikk noe ned for kvinner. Blant både kvinner og menn var det nedgang i yrkesdeltakelsen for aldersgruppen 30-54 år.

Sammenlignet med 2. kvartal 1999 var det størst oppgang i sysselsettingen innenfor detaljhandel, forretningstjenester og offentlig administrasjon. Innenfor industri, transporttjenester og primærnæringene var det derimot en nedgang i sysselsettingen.

### Samme ledighetsnivå

Ledigheten er tilbake på samme nivå som for ett år siden. Ifølge AKU var det 79 000 arbeidsledige i 2. kvartal 2000. De arbeidsledige utgjorde da 3,3 prosent av arbeidsstyrken. AKU-ledigheten viste en topp i 1. kvartal, men ifølge de sesongjusterte tallene kom omslaget allerede høsten 1999. Tallene viser at ledigheten nå er tilbake på om lag samme nivå som for ett år siden.

### Nedgang blant ungdom

Fra 2. kvartal 1999 til 2. kvartal i år har ledigheten gått ned blant ungdom 16-24 år. Blant menn 25 år og eldre

økte ledigheten siste år. Samlet gikk ledigheten opp fra 3,4 til 3,7 prosent blant menn og ned fra 3,0 til 2,9 prosent for kvinner.

Tallet på langtidsledige var om lag uendret siste år. Langtidsledige er personer som har hatt en sammenhengende ledighetsperiode på over et halvt år. Andelen gikk ned fra 16 til 15 prosent.

Det var 66 000 undersysselsatte i 2. kvartal, det vil si deltidssysselsatte som søker mer arbeid. Det var 3 000 færre enn i samme kvartal året før. De undersysselsatte utgjorde 11,1 prosent av alle deltidssysselsatte.

Statistisk sentralbyrå (SSB) har anslått at nedgangen i utførte ukeverk siste år var på 39 000, eller 2,1 prosent. Nedgangen i ukeverkene må sees i sammenheng med den relativt omfattende streikeaktiviteten i 2. kvartal i år. Tolkningen av utviklingen i ukeverkstallene er imidlertid særlig usikker, dels på grunn av ulik plassering av påsken i de to årene og dels på grunn av at andelen som tok ferie en del av referanseuken, kan ha vært ulik i de to årene, dette blant annet som følge av at de bevegelige høytidsdagene i mai falt på andre ukedager i år

enn i fjor. Det har ført til brudd i tidsserien for utførte ukeverk, overtid og fravær.

### **Nedgang i overtidsbruken**

21 prosent av alle heltidsansatte arbeidet overtid i 2. kvartal 2000. Andelen var 24 prosent for menn og 15 prosent for kvinner. Overtidsbruken tilsvarer om lag 60 000 årsverk, eller 4,6 prosent av alle årsverk utført av heltidsansatte. Korrigert for plasseringen av påskeferien gikk overtidsbruken ned med 11 000 årsverk siste år, mens andelen heltidsansatte som arbeidet overtid gikk ned fra 25 til 21 prosent. Andelen som arbeidet overtid var høyest innenfor olje- og gassutvinning med 32 prosent, og lavest innenfor hotell- og restaurantdrift med 13 prosent. Noe av nedgangen i overtidsbruken kan ha sammenheng med streikeaktiviteten i 2. kvartal i år; jamfør utførte ukeverk.

### **Færre midlertidig ansatte**

204 000 personer var midlertidig ansatt 2. kvartal i år, en nedgang på 16 000 fra samme kvartal i fjor. Omfanget av midlertidige ansettelser var relativt sett høyest i hotell- og restaurantvirksomhet, undervisning og helse-

og sosialtjenester. Størst nedgang i andelen midlertidige ansatte var det i primærnæringene.

### **Økt sykefravær**

91 000 sysselsatte var midlertidig fraværende på grunn av sykdom hele undersøkelsesuken i 2. kvartal. Andelen med sykefravær var 4,6 prosent for kvinner og 3,4 prosent for menn. Justert for bruddet i tidsserien anslås sykefraværet samlet å ha økt siste år med 0,6 prosentpoeng for begge kjønn.

### **Sesongjusterte tall**

Kvalitetstester viser at de sesongjusterte tallene for AKU-ledige er usikre. Sesongjusteringsmetoden har problemer med å identifisere et sesongmønster i denne tallserien. De tilfeldige utslagene er relativt store i forhold til sesongkomponenten. SSB planlegger i løpet av inneværende år å publisere sesongjusterte AKU-tall basert på det observerte sesongmønsteret etter omleggingen av undersøkelsen i 1996.

Statistikken utgis hvert kvartal.

**Tabell 1 Personer 16-74 år i arbeidsstyrken, utførte ukeverk, registrerte arbeidsledige og personer i arbeidsmarkedstiltak. 1 000 og prosent**

	Arbeidskraftundersøkelsen (AKU)						Registrerte <sup>2</sup>			
	Personer 16-74 år	Arbeidsstyrken		Sysselsatte		Utførte uke- verk (37,5 t.)	Arbeidsledige		Arbeids- ledige <sup>3</sup>	Arbeidsmar- kedstiltak
		I alt	Prosent	I alt	Prosent		I alt	Prosent <sup>1</sup>		
	1 000	1 000		1 000		1 000	1 000	1 000	1 000	
					Årsgjennomsnitt					
1985 .....	3 004	2 067	68,8	2 014	67,0	1 758	53	2,6	51	24
1990 .....	3 094	2 142	69,2	2 030	65,6	1 698	112	5,2	93	40
1994 .....	3 136	2 151	68,6	2 035	64,9	1 696	116	5,4	110	53
1995 .....	3 140	2 186	69,6	2 079	66,2	1 725	107	4,9	102	42
1996 .....	3 146	2 240	71,2	2 132	67,8	1 716	108	4,8	91	35
1997 .....	3 154	2 287	72,5	2 195	69,6	1 770	92	4,0	74	23
1998 .....	3 167	2 323	73,3	2 248	71,0	1 813	74	3,2	56	15
1999 .....	3 183	2 333	73,3	2 258	71,0	1 798	75	3,2	60	8
					Endring fra året før					
1984 .....	21	20	:	24	:	23	-5	:	3	4
1985 .....	25	34	:	44	:	52	-11	:	-15	2
1986 .....	20	:	:	:	:	:	-12	:	-15	-10
1987 .....	22	43	:	40	:	21	3	:	-4	-7
1988 .....	25	12	:	-12	:	:	24	:	17	1
1989 .....	16	-29	:	-65	:	:	36	:	34	26
1990 .....	7	-13	:	-19	:	:	6	:	10	6
1991 .....	11	-16	:	-21	:	-33	4	:	8	5
1992 .....	11	4	:	-5	:	-6	10	:	14	4
1993 .....	9	1	:	-	:	8	1	:	4	8
1994 .....	12	20	:	30	:	28	-11	:	-8	-4
1995 .....	3	35	:	44	:	28	-9	:	-8	-11
1996 .....	6	:	:	:	:	:	:	:	-11	-7
1997 .....	8	47	:	63	:	54	-16	:	-17	-12
1998 .....	13	35	:	54	:	42	-18	:	-18	-8
1999 .....	15	10	:	10	:	-15	-	:	-	-6
					Kvartalstall					
1997										
3. kvartal .....	3 153	2 314	73,4	2 221	70,4	1 666	93	4,0	76	14
4. kvartal .....	3 152	2 282	72,4	2 209	70,1	1 862	73	3,2	59	25
1998										
1. kvartal .....	3 169	2 299	72,6	2 219	70,0	1 846	80	3,5	63	21
2. kvartal .....	3 167	2 341	73,9	2 258	71,3	1 844	83	3,6	54	17
3. kvartal .....	3 167	2 342	74,0	2 268	71,6	1 713	74	3,2	56	9
4. kvartal .....	3 167	2 308	72,9	2 248	71,0	1 847	60	2,6	50	12
1999										
1. kvartal .....	3 183	2 311	72,6	2 240	70,4	1 850	70	3,0	62	9
2. kvartal .....	3 182	2 343	73,7	2 267	71,3	1 857	76	3,2	56	8
3. kvartal .....	3 182	2 348	73,8	2 270	71,3	1 625	78	3,3	64	5
4. kvartal .....	3 184	2 330	73,2	2 256	70,9	1 860	74	3,2	57	11
2000										
1. kvartal .....	3 202	2 337	73,0	2 246	70,1	1 925	91	3,9	66	12
2. kvartal .....	3 202	2 364	73,8	2 286	71,4	1 741	79	3,3	61	11
					Endring fra samme kvartal året før <sup>4</sup>					
1997										
3. kvartal .....	8	46	:	62	:	75	-16	:	-19	-11
4. kvartal .....	11	41	:	61	:	72	-20	:	-20	-10
1998										
1. kvartal .....	12	47	:	67	:	:	-20	:	-22	-9
2. kvartal .....	12	41	:	62	:	:	-21	:	-21	-6
3. kvartal .....	14	28	:	47	:	48	-19	:	-20	-5
4. kvartal .....	14	26	:	39	:	:	-13	:	-8	-13
1999										
1. kvartal .....	15	12	:	22	:	4	-10	:	-6	-12
2. kvartal .....	15	2	:	9	:	:	-7	:	-2	-9
3. kvartal .....	15	6	:	2	:	:	4	:	3	-4
4. kvartal .....	17	22	:	8	:	:	14	:	3	-1
2000										
1. kvartal .....	19	27	:	6	:	:	21	:	4	2
2. kvartal .....	21	21	:	18	:	:	3	:	5	3

<sup>1</sup> Arbeidsledige i prosent av arbeidsstyrken. <sup>2</sup> Arbeidsdirektoratets tall. Årsgjennomsnitt før 1988 er basert på de måneder som er med i AKU. <sup>3</sup> Brudd i serien fra og med 1999. Endringstallene er justert for dette bruddet. <sup>4</sup> Der hvor det er brudd i tidsserien er endringstall utelatt. For utførte ukeverk vil slike brudd ofte oppstå når ferier og bevegelige helligdager endrer plassering fra ett år til et annet.



*Arbeidsledighet i EU-området, juni 2000*

## Ledigheten ned i EU

**Den sesongjusterte arbeidsledigheten i Belgia, Tyskland, Spania, Frankrike, Irland, Italia, Luxembourg, Nederland, Østerrike, Portugal og Finland (Eurosonen) falt til 9,1 prosent i juni i år fra 9,2 prosent i mai. Ledigheten sank fra 8,5 prosent i mai til 8,4 i juni i hele EU-området samlet.**

Dette melder Eurostat - Statistical Office of the European Communities in Luxembourg i en fersk pressemelding.

Lavest arbeidsledighet ble registrert i Luxembourg (2,2 prosent), i Nederland (2,8 prosent i mai), Østerrike (3,3 prosent), Portugal (4,4 prosent) og i Irland (4,5 prosent). Spania har fortsatt den høyeste ledigheten i EU med sine 14,1 prosent.

Arbeidsledigheten har sunket i samtlige medlemsland i løpet av de siste 12 månedene. De største relative reduksjonene finner vi i Irland (fra 5,7 til 4,5 prosent), i Nederland (fra 3,4 til 2,8 prosent i mai), i Frankrike (fra 11,4 til 9,6 prosent) og i Sverige hvor arbeidsledigheten sank fra 7,3 til 6,0 prosent i løpet av det siste året.

Ferske tall forteller at arbeidsledigheten i USA nå er 4,0 prosent og 4,7 prosent i Japan.

### **Ungdomsledighet**

I juni i år var 17,2 prosent uten arbeid av unge under 25 år i Belgia, Tyskland, Spania, Frankrike, Irland, Italia, Luxembourg, Nederland, Østerrike, Portugal og Finland. For alle medlemslandene i EU sett under ett var det tilsvarende tallet 16,2 prosent. I juni 1999 var tallene henholdsvis 19,0 og 17,7 prosent. I juni i år varierte arbeidsledigheten for denne aldersgruppen fra mindre enn 5 prosent i Østerrike til mer enn 25 prosent i Spania og over 30 prosent i Italia i april måned.

Eurostat anslår at 11,8 millioner kvinner og menn var helt uten arbeid i Eurosonen. 14,4 millioner mennesker var arbeidsledige i hele EU-området i juni 2000. Tallene er sesongjusterte i tråd med retningslinjene til ILO.





Fersk undersøkelse om lønnsnivået innenfor EU-området

## En av sju er lavtlønnet

**Nesten en av sju arbeidstakere i EU er lavtlønnede. Det betyr at 15 prosent av arbeidsstyrken, eller 16,5 millioner mennesker, havner i denne gruppen. 77 prosent av de lavtlønnede er kvinner.**

Dette er noen av konklusjonene i en rapport som nylig ble publisert av Eurostat, the Statistical Office of the European Communities in Luxembourg.

Rapporten dokumenterer at mer enn tre fjerdedeler av de lavtlønnede arbeidstakerne er kvinner. I 43 prosent av tilfellene er deltidsarbeid forklaringen til det lave lønnsnivået. I 37 prosent av tilfellene arbeider kvinnene i lavtlønnet virksomhet, mens 11 prosent skyldes en kombinasjon av disse to faktorene. Flere andre er svært nær, men ikke under "deltidsgrensen" og/eller grensen for definisjonen på lavtlønnsarbeid.

### Store variasjoner

Andelen lavtlønnede varierer sterkt i de 13 EU-landene rapporten omfatter. I Portugal og Danmark er andelen lavtlønnede henholdsvis 6 og 7 prosent. Det er betydelig lavere enn EU-gjennomsnittet på 15 prosent. Storbritannia har 21 prosent lavtlønnede og det er betydelig høyere enn snittet for EU. Forholdet mellom laveste og høyeste andel lavtlønnede i arbeidsstyrken, varierer dermed med en faktor på mer enn tre, og det blir betegnet som mye.

### 77 av 100

Av 100 lavtlønnede innenfor EU er 77 kvinner. Det er nesten det dobbelte av kvinneandelen av samtlige arbeidstakere (42 prosent). Denne overrepresentasjonen av kvinner finnes i samtlige EU-land. Den stiger opp mot 80 prosent i Tyskland, Storbritannia, Nederland og Østerrike. I Hellas er antallet lavtlønnede menn og kvinner omtrent like stort.

### Ikke fattige

Alle lavtlønnede er ikke fattige. Levestandarden til den enkelte avhenger ikke utelukkende av lønningsposens størrelse. En rekke andre faktorer må også tas med i beregningen.

Ifølge gjeldende definisjon på "fattig", så er 8 prosent av alle ansatte innenfor EU-landene fattige. Andelen er høyest i Tyskland og Italia (10 prosent) og i Hellas og Spania (9,0 prosent); lavest er den i Danmark (4,0 prosent) og Portugal (5,0 prosent). Andelen fattige personer er betydelig høyere blant lavtlønnede ansatte. Deres fattigdomsrate er 20 prosent i snitt i EU-området. Prosentandelen er høyest i Hellas (27 prosent av de lavtlønnede) og lavest i Danmark (13 prosent).

*Byggjekostnadsindeks for bustader, juli 2000*

## Byggjekostnadene opp 0,5 prosent

Frå juni til juli i år steig byggjekostnadene for bustader totalt med 0,5 prosent. Auka priser på materialar til elektrikarinstallasjonar var den viktigaste årsaka til dei aukte byggjekostnadene.

Materialkostnadene til elektrikarinstallasjonar steig med 2,5 prosent for einebustader og 2,6 prosent for bustadblokker. Materialkostnadene til tømring og snikring steig nest mest med respektive 0,9 og 0,7 prosent for einebustader og bustadblokker.

Frå juli i fjor til juli i år auka byggjekostnadene for bustader totalt med 4,1 prosent. Materialkostnadene steig med 4,2 prosent i same periode. Kostnadene til elektrikarar og rørleggjarar steig mest. Under det siste året auka delindeksen for elektrikararbeid med 6,4 prosent for einebustader og 5,7 prosent for bustadblokker. Delindeksen for rørleggjararbeid steig med respektive 6,4 og 6,1 prosent for einebustader og bustadblokker. Dette er vesentleg meir enn for dei andre delindeksane som auka mellom 2 og 4 prosent.

**Byggjekostnadsindeks for bustader. Januar 2000=100**

	Juli 2000	Endring i prosent	
		Juni-juli 2000	Juli 1999-juli 2000
<b>Bustader i alt<sup>1</sup></b> .....	<b>101,8</b>	<b>0,5</b>	<b>4,1</b>
<b>Bustader i alt, materialer</b> .....	<b>102,5</b>	<b>0,8</b>	<b>4,2</b>
Einbustader av tre .....	101,8	0,5	4,1
Einbustader av tre, materialer ..	102,5	0,8	4,2
Bustadblokker .....	101,6	0,4	3,8
Bustadblokker, materialer .....	102,6	0,6	4,1

<sup>1</sup> Byggjekostnadsindeks for bustader i alt er ein vege indeks av einebustader av tre og bustadblokker.



Elektrisitetsstatistikk, juni 2000

# Rekordhøgt eksportoverskot

I juni måned eksporterte Noreg 2 302 GWh meir elektrisk kraft enn vi importerte. Dette er det høgaste eksportoverskotet som er målt for denne månaden. Produksjonen og forbruket av elkraft i juni var også rekordhøgt med respektive 10 785 GWh og 8 484 GWh.

Noreg eksporterte 2 322 GWh elektrisk kraft i juni, som er det høgaste nivå som er målt på eksporten for denne månaden. Saman med ein import av elkraft i juni på 20 GWh, som er den lågaste importen for denne månaden sidan 1993, har dette gjeve det rekordhøge eksportoverskotet. Til samanlikning var eksportoverskotet for same måned i fjor 410 GWh. Verdien av eksportoverskotet i juni var 197,9 millionar kroner og eksportoverskotets del av den totale produksjonen var 21,3 prosent. Eksporten av elkraft var størst til Sverige med 1 800 GWh.

Eksportoverskotet hittil i år er også rekordhøgt med 8 409 GWh. Dette er 731 GWh høgare enn den førre rekorden for denne perioden. Utvekslinga av elektrisk kraft dei siste tolv månedene viser eit eksportoverskot på 12 661 GWh.

## Rekordhøgt forbruk

Elforbruket i juni var rekordhøgt med 8 484 GWh, som er 216 GWh eller 2,6 prosent høgare enn den tidlegare forbruksrekorden for denne månaden. Ei årsak til denne auken kan vere at månadstemperaturen var

## Produksjon, forbruk og eksportoverskot av elektrisk kraft per måned. GWh

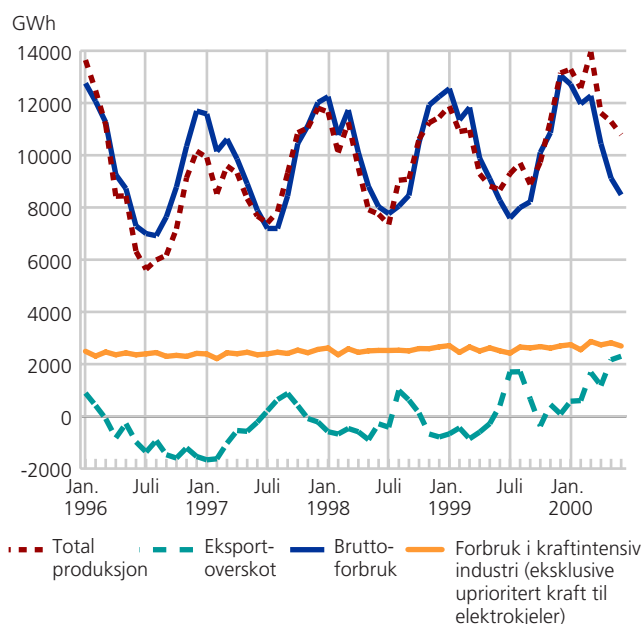

## Produksjon, forbruk og eksportoverskot av elektrisk kraft i juni. 1979-2000. GWh

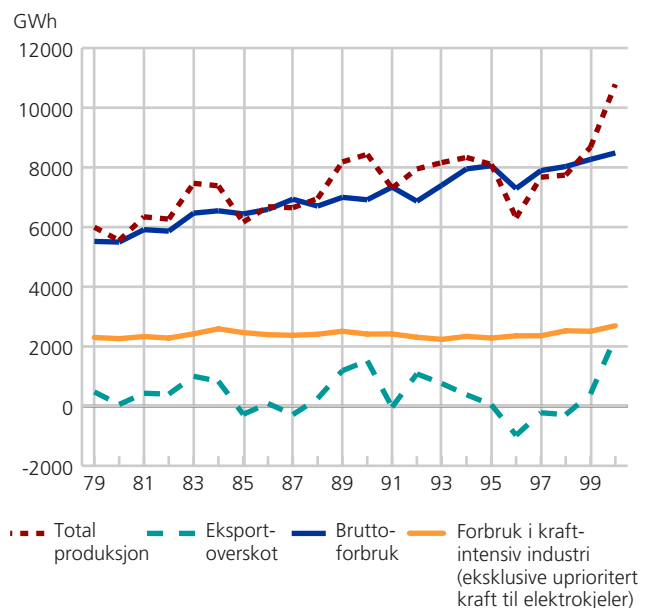

under normalen for store delar av landet. Forbruket av elektrisk kraft i kraftintensiv industri var i juni 2 694 GWh. Elforbruket for dei 6 fyrste månedene i år var 65 097 GWh. Dette er 3,4 prosent høgare enn for tilsvarende periode i fjor. For dei siste 12 månedene var elforbruket 122 946 GWh, ei auke på 1 035 GWh samanlikna med førre 12-månadersperiode.

## Framleis rekordhøg elproduksjon

Produksjonen av elektrisk kraft var for femte måned på rad rekordhøg, og utgjorde 10 785 GWh. Dette er ein auke på 24,3 prosent samanlikna med tilsvarende måned i fjor, som var den tidlegare produksjonsrekorden for denne månaden. Den rekordhøge elproduksjonen i juni og i dei føregåande månedene kan sjåast i samanheng med nedbør over normalen for det meste av landet som igjen har gjeve eit godt tilsig til vassmagasina. Elproduksjonen i dei tre mestproduserande fylka utgjorde i juni 39,5 prosent av den totale elproduksjonen. Akkumulert produksjon av elkraft i år er 73 505 GWh, som er ein auke på 21,4 prosent samanlikna med tilsvarende periode i 1999. Produksjonen av elektrisk kraft dei siste 12 månedene var 135 607 GWh.

Dette er ein auke på 13,6 prosent samanlikna med førre 12-månadersperiode.

Innhaldet i vassmagasina var i midten av juni (måndagen i veke 24) 65,9 prosent av total magasinkapasitet.

Dette er 1,5 prosentpoeng høgare enn for tilsvarende veke i 1999 og 11,9 prosentpoeng høgare enn medianen på same tidspunkt i perioden 1990-1999.

**Tabell 1 Produksjon, import, eksport og forbruk av elektrisk kraft. Gwh. Førebels tal**

	Tolvmånersperioder			Januar-juni			Juni	
	Juli 1998 t.o.m. juni 1999	Juli 1999 t.o.m. juni 2000	Endring i prosent	1999	2000	Endring i prosent	1999	2000
Østfold . . . . .	4 881	4 431	-9	2 390	2 239	-6	499	492
Akershus . . . . .	969	895	-8	452	449	-1	101	104
Oslo . . . . .	88	77	-12	55	40	-27	9	2
Hedmark . . . . .	2 527	2 219	-12	1 217	1 175	-3	234	220
Oppland . . . . .	5 985	5 819	-3	2 877	2 885	0	445	382
Buskerud . . . . .	10 117	10 135	0	5 187	5 400	4	803	680
Vestfold . . . . .	14	14	-3	10	8	-27	2	1
Telemark . . . . .	12 776	14 049	10	6 605	7 383	12	592	768
Aust-Agder . . . . .	4 390	5 456	24	2 538	3 074	21	266	253
Vest-Agder . . . . .	9 409	10 940	16	5 143	6 377	24	827	924
Rogaland . . . . .	10 042	13 333	33	5 214	7 563	45	773	983
Hordaland . . . . .	14 712	18 197	24	7 663	9 572	25	1 283	1 723
Sogn og Fjordane . . . . .	13 360	15 056	13	6 712	7 876	17	1 171	1 269
Møre og Romsdal . . . . .	6 041	6 251	4	2 946	4 003	36	372	703
Sør-Trøndelag . . . . .	4 645	4 436	-4	2 289	2 723	19	285	352
Nord-Trøndelag . . . . .	2 984	3 047	2	1 515	1 650	9	138	226
Nordland . . . . .	12 652	16 475	30	5 937	8 622	45	624	1 267
Troms . . . . .	2 213	3 052	38	1 146	1 657	45	99	246
Finnmark . . . . .	1 480	1 675	13	622	786	26	152	186
Svalbard . . . . .	48	49	2	25	25	3	3	3
<b>Total produksjon . . . . .</b>	<b>119 333</b>	<b>135 607</b>	<b>14</b>	<b>60 544</b>	<b>73 505</b>	<b>21</b>	<b>8 678</b>	<b>10 785</b>
Vasskraft . . . . .	118 623	134 814	14	60 145	73 127	22	8 624	10 743
Varmekraft . . . . .	710	793	12	399	377	-5	53	43
+ Import . . . . .	8 198	2 424	-70	4 671	628	-87	254	20
- Eksport . . . . .	5 620	15 085	168	2 228	9 036	306	664	2 322
<b>= Bruttoforbruk innanlands . . . . .</b>	<b>121 911</b>	<b>122 946</b>	<b>1</b>	<b>62 987</b>	<b>65 097</b>	<b>3</b>	<b>8 268</b>	<b>8 484</b>
Forbruk <sup>1</sup> i kraftintensiv industri <sup>2</sup> . . . . .	30 862	32 371	5	15 452	16 679	8	2 509	2 694
Prod. av kjemiske råvarar . . . . .	5 071	6 204	22	2 577	3 505	36	387	521
Prod. av jern, stål og ferrolegeringar . . . . .	7 300	7 174	-2	3 563	3 654	3	557	584
Prod. av aluminium og andre metaller . . . . .	18 490	18 993	3	9 312	9 520	2	1 565	1 588

<sup>1</sup>Målt hos mottakaren. <sup>2</sup>Unntatt tilfeldig kraft til elektrokjeler.



## Harmonisert konsumprisindeks for Norge, juli 2000

# Nedgang i harmonisert indeks

Den norske harmoniserte konsumprisindeksen var 110,1 i juli (1996=100). Dette er en nedgang på 0,4 prosent fra foregående måned. Fra juli 1999 til juli i år økte indeksen med 3,4 prosent mot 3,5 prosent i juni.

Lavere priser på klær og skotøy, enkelte matvarer, elektrisitet, bensin og hotelltjenester bidro til nedgangen fra juni til juli. I motsatt retning trakk økte husleier og høyere priser på forsikring og restauranttjenester.

### Høyest prisvekst i Irland

Den harmoniserte konsumprisindeksen for hele EØS-området økte med 0,5 prosent fra mai til juni. Landene som inngår i den Europeiske monetære union (EMU) hadde òg en oppgang på 0,5 prosent i samme periode. Fra juni 1999 til juni 2000 (12-månedersveksten) er det Irland som har hatt høyest prisvekst i EØS-området med en økning på 5,4 prosent.

### Island har høyest prisvekst i Norden

Målt etter 12-månedersveksten i juni er det Island som har hatt høyest prisvekst i Norden med 4,7 prosent. På Island har prisene på bolig, lys og brensel steget med 10,4 prosent. Samtidig har også Island hatt en sterk økning i prisene på hotell- og restauranttjenester og på transport.

Norge, Finland og Danmark har hatt en prisvekst på henholdsvis 3,5, 3,1 og 2,9 prosent i samme periode. I Finland som i Norge, er det transportprisene som har steget mest. I Danmark er det prisene på bolig, lys og brensel som trakk opp prisveksten. Mye av oppgangen i prisene på transport i de nordiske landene skyldes høyere priser på bensin.

### Sverige har lavest prisvekst i Norden

Den laveste prisstigningen i juni 2000 målt ved 12-månedersveksten hadde Sverige med 1,4 prosent. Dette er den laveste prisstigningen i Norden. I hele EØS-området er det kun England som har lavere prisvekst. I Sverige har blant annet prisene på teletjenester falt med 7,2 prosent. Prisene på matvarer og drikkevarer uten alkohol har gått ned med 0,3 prosent. Sverige har også hatt en svak prisvekst på møbler og husholdningsartikler, klær, sko og bolig, lys og brensel.

## Harmonisert konsumprisindeks for Norge og andre utvalgte land

	Endring i prosent				
	Mai 2000- juni 2000	April 1999- april 2000	Mai 1999- mai 2000	Juni 1999- juni 2000	Juli 1999- juli 2000
Norge	0,6	2,7	2,9	3,5	3,4*
Island	0,3	5,1	5,0	4,7	
Sverige	0,0	1,0	1,3	1,4	
Danmark	0,4	2,9	2,8	2,9	
Finland	0,4	2,5	2,7	3,1	
Tyskland	0,7	1,6	1,5	2,0	
England	0,2	0,6	0,5	0,8	
EØS	0,5	1,7	1,7	2,1	
EU	0,4	1,7	1,7	2,1	
ØMU	0,5	1,9	1,9	2,4	
USA <sup>1</sup>	...	3,0	3,1	...	
Japan <sup>1</sup>	...	-0,8	0,7	...	

<sup>1</sup>Nasjonal konsumprisindeks.

Kilde: Statistisk sentralbyrå og EUROSTAT.

*Konsumprisindeksen, per 15. juli 2000*

## Prisfall på klær

**Konsumprisindeksen falt med 0,3 prosent fra 15. juni til 15. juli. Nedgangen skyldes hovedsakelig lavere priser på klær og bensin. De siste 12 månedene har konsumprisindeksen steget med 3,3 prosent. Dette er uendret fra juni.**

Konsumprisindeksen var 105,4 (1998=100) i juli i år, mot 102,0 i juli i fjor.

### Prisendring fra juni til juli

Prisene på klær og sko falt samlet sett med 5,3 prosent fra juni til juli. Det er registrert stor tilbudsaktivitet på de fleste typer produkter i denne kategorien. Klesprisene sank imidlertid mest, med en nedgang på 5,6 prosent. Prisene på skotøy falt med 3,9 prosent.

Etter sterk stigning i bensinprisene fra mai til juni, sank prisene på bensin med rundt 1 prosent. Dette må sees i sammenheng med at bensinprisene på de internasjonale råvarebørsene har falt betydelig i samme periode.

Husleiene for andelsboliger og leieboliger steg med 0,4 prosent. Husleieøkningen var noe større for andelsboliger enn for leieboliger. Som foregående måneder fortsatte prisen på elektrisitet å falle. Elektrisitetsprisene sank med 1,4 prosent i forhold til i juni. Fallet er likevel svakere enn i tilsvarende måned i fjor.

Matvareprisene sank med 0,1 prosent. Hovedårsaken til dette var et fall i prisene på friske grønnsaker på hele 10,9 prosent. Også jordbruksprodukter som melk, ost og egg falt i pris, mens prisene på kjøtt viste en liten oppgang siste måned.

Prisene på legemidler sank med 0,9 prosent på grunn av kraftig prisnedgang på enkelte reseptbelagte medikamenter. Prisnedsettelsen beror først og fremst på at et nytt prissystem er tatt i bruk. Prisene falt også på en rekke hvite- og brunevarer på grunn av sommertilbud. Tilbudene omfattet eksempelvis vaskemaskiner, kjøleskap, TV-apparater og fotoutstyr. Prisene på overnatting på hotell ble redusert med 8,4 prosent sist måned. Dette er noe mindre enn prisfallet tilsvarende måned i fjor.

### 12-månedersveksten

De siste 12 månedene har konsumprisene steget med 3,3 prosent. Prisøkning på varer og tjenester innenfor transport er en av faktorene med størst betydning for konsumprisveksten, og gir alene et bidrag på 1,3 prosent til veksten i totalindeksen. Bensinprisene har økt sterkt siden slutten av 1998. Gruppen drivstoff og smøremidler, som er dominert av bensinprodukter, har ste-

get med 17,7 prosent de siste 12 månedene. Prisøkningen på bensin skyldes i all hovedsak økning i råoljeprisen, men en justering av bensinavgiftene med 2 prosent ved årsskiftet har også hatt en innvirkning. Det er også registrert større prisendringer på enkelte tjenester innenfor transportsektoren. Prisene på flyreiser har steget med 16 prosent, mens prisene på passasjertransport på vei har hatt en økning på 9,2 prosent. En av årsakene til prisøkningen i den sistnevnte gruppen er at drosjeselskapene har oppjustert sine takster etter at Konkurransetilsynets regulering av drosjetakstene ble opphevet i deler av landet tidligere i år. Drosjetakster alene gir imidlertid et marginalt bidrag til endringen i totalindeksen.

Boutgiftene har steget med 5,0 prosent de siste 12 månedene, og gir et bidrag til konsumprisveksten på linje med transportsektoren. Rundt halvparten av dette bidraget skyldes økning i husleier. Det resterende bidraget kan hovedsakelig knyttes til økte priser på energiprodukter til lys og oppvarming.

Prisene på elektrisitet og flytende brensel, det vil si parafin og fyringsolje, har gått opp med henholdsvis 8 og 33,6 prosent. Prisøkningen på fyringsolje og parafin må sees i sammenheng med stigningen i råoljeprisen.

Prisene på alkoholholdige drikkevarer og tobakk har vist en økning på 7,5 prosent det siste året. Dette gir et bidrag på 0,2 prosent til den totale konsumprisveksten. Dette er varer som har et stort innslag av avgifter i utsalgsprisen, og prisveksten må derfor sees i sammenheng med avgiftsøkningene ved inngangen til 2000. Det er litt varierende hvor raske utsalgsstedene er til å justere prisene etter avgiftsendringer, men de aller fleste gjør dette i løpet av årets fire første måneder. Tobakksavgiftene økte mer enn avgiftene på alkohol. Dette gjenspeiles også i prisutviklingen, hvor tobakks- og alkoholprisene har hatt økning på henholdsvis 11,2 og 4,2 prosent.

Klesprisene har falt flere år på rad. Prisfallet de siste tolv månedene var på 7,5 prosent. Dette gir et negativt bidrag til 12-månedersveksten i totalindeksen på 0,4 prosent. Det meste av elektriske artikler bidrar også til å trekke ned prisveksten. Spesielt faller prisene sterkt på IT og mobiltelefonutstyr.

**Konsumprisindeksen. 1998 = 100**

	Indeks juli 2000	Endring i prosent		
		Juni 2000-juli 2000	Juli 1999-juli 2000	Januar-juli 1999- januar-juli 2000
Totalindeks . . . . .	105,4	-0,3	3,3	3,0
Matvarer og alkoholfrie drikkevarer . . . . .	105,7	-0,1	1,6	1,7
Alkoholdrikker og tobakk . . . . .	110,7	0,4	7,5	6,9
Klær og skotøy . . . . .	92,9	-5,3	-5,8	-4,6
Bolig, lys og brensel . . . . .	105,7	-0,1	5,0	4,5
Møbler og husholdningsartikler mv. . . . .	102,0	-	0,5	0,7
Helsepleie . . . . .	107,8	-0,4	3,0	3,4
Transport . . . . .	109,6	-0,2	6,7	5,4
Post- og teletjenester . . . . .	89,8	-	-1,0	-5,4
Kultur og fritid . . . . .	104,2	0,1	1,3	1,5
Utdanning . . . . .	108,5	-	5,3	5,3
Hotell- og restauranttjenester . . . . .	106,6	0,1	4,1	2,8
Andre varer og tjenester . . . . .	106,9	0,4	3,0	2,4



Prisindeks for førstegangsomsetning innenlands, per 15. juli 2000

## Dyrere matvarer

**Økte priser på kjøtt og kjøttvarer bidro sterkt til at indeksen økte med 0,2 prosent fra juni til juli. 12-månedersendringa (juli 1999–juli 2000) ble 4,1 prosent, noe lavere enn forrige måned.**

Økte priser på kjøtt og kjøttvarer, sammen med dyrere grønnsaker, var de faktorene som bidro mest til at indeksen økte med 0,2 prosent denne måneden. Økningen var relativt jevnt fordelt på hjemmemarkedet og import. For grønnsaker var det først og fremst poteter som hadde prisvekst, noe som er vanlig på denne tida da nypotetene kommer. I motsatt retning trakk melk og smør, som hadde en nedgang i prisen den 1. juli.

Gruppen matvarer og levende dyr økte alt i alt med 0,7 prosent fra juni til juli. Dette medførte at 12-månedersendringa for første gang siden mai i fjor ble positiv, med en vekst på 0,2 prosent.

### Olje og oljeprodukter falt i pris

Reduserte priser på importerte oljeprodukter sammen med råolje sto for det viktigste prisfallet i indeksen

denne måneden. På London Spot Markets falt for eksempel prisen på blyfri bensin med over 15 prosent fra juni til juli, mens oljeprisen falt med drøye 2 prosent, begge målt i norske kroner. Alt i alt falt gruppa brenselstoffer og brenselolje med 0,3 prosent, noe som bidro til at 12-månedersendringa falt til 11,1 prosent.

### Gruppert etter anvendelse

Varer til konsum økte med 0,2 prosent, det samme som forrige måned. 12-månedersendringa økte til 2,2 prosent. Investeringsvarer hadde en prisøkning på 0,1 prosent og en 12-månedersendring på 1,1 prosent.

### Prisindeks for førstegangsomsetning innenlands. 1981=100

	Endring i prosent			
	Juli 2000	Juni 2000-juli 2000	Juli 1999-juli 2000	Januar-juli 1999 - januar-juli 2000
<b>Totalindeks</b> .....	<b>183,2</b>	<b>0,2</b>	<b>4,1</b>	<b>4,4</b>
Matvarer og levende dyr .....	179,0	0,7	0,2	-1,2
Drikkevarer og tobakk .....	274,1	-	3,5	3,5
Råvarer, ikke spiselige, unnt. brenselstoffer .....	172,0	0,9	11,2	7,1
Brenselstoffer, brenselolje og elektrisk kraft .....	175,1	-0,3	11,1	18,4
Dyre- og plantefett, voks .....	173,4	-2,5	-7,5	-3,2
Kjemikalier .....	173,4	-0,2	5,0	3,7
Bearbejdede varer .....	181,9	0,3	3,7	2,5
Maskiner og transportmidler .....	186,2	0,3	1,6	1,3
Forskjellige ferdigvarer .....	197,9	0,1	2,2	2,7





Produsentprisindeksen, per 15. juli 2000

## Produsentprisindeksen svakt ned

**Produsentprisindeksen gikk ned med 0,1 prosent fra juni til juli. Prisnedgangen kom innen oljeutvinning og bergverksdrift, mens prisene i industrien økte svakt. 12-månedersendringen (juli 1999-juli 2000) gikk ned fra 8,3 til 6,4 prosent fra juni til juli.**

Prisnedgangen innen oljeutvinning og bergverksdrift skyldes hovedsakelig en nedgang i oljeprisen. Ifølge London Spot Markets sank den gjennomsnittlige prisen på Brent Blend med over 2 prosent fra juni til juli målt i norske kroner. Indeksen for denne gruppen falt dermed med 1 prosent. På grunn av en kraftig prisøkning på samme tidspunkt i fjor gikk 12-månedersendringen ned fra 45,7 prosent til 25,6 prosent.

### Industriens priser økte svakt

Prisene i gruppen næringsmidler, drikkevarer og tobakksvarer gikk opp med 0,2 prosent. Mesteparten av dette skyldes en økning i matvareprisene, og da spesielt høyere priser på kjøtt og kjøttvarer. Også innen produksjon av metaller har prisene steget. Indeksen for denne gruppen økte med 0,8 prosent på grunn av høyere eksportpriser. For verkstedprodukter har prisene steget med 0,4 prosent fra juni til juli.

Den eneste gruppen med en nevneverdig prisnedgang er treforedling, grafisk produksjon og forlagsvirksomhet. Her har prisene gått ned med 0,9 prosent fra juni til juli, på grunn av lavere eksportpriser. For de andre gruppene har det vært små eller ingen endringer. Den samlede økningen i industriens priser ble dermed på 0,1 prosent. Dette ga likevel en nedgang i 12-månedersendringen fra 5,1 prosent i juni til 4,8 prosent i juli.

### Produsentprisindeks. 1981=100

	Endring i prosent			
	Juli 2000	Juni 2000-juli 2000	Juli 1999-juli 2000	Januar-juli 1999 - januar-juli 2000
<b>Totalindeks</b> .....	<b>178,7</b>	<b>-0,1</b>	<b>6,4</b>	<b>7,5</b>
Oljeutvinning og bergverksdrift .....	136,4	-1,0	25,6	42,9
Industri .....	182,9	0,1	4,8	4,7
Produksjon av næringsmidler, drikkevarer og tobakksvarer .....	205,7	0,2	1,1	-
Produksjon av tekstilvarer, bekledningsvarer, lær- og lærvarer .....	160,4	0,1	0,9	0,6
Produksjon av trevarer .....	190,4	-0,1	2,6	2,3
Treforedling, grafisk produksjon og forlagsvirksomhet .....	209,5	-0,9	3,4	4,1
Produksjon av kjemiske produkter, mineralolje-, kull-, gummi- og plastprodukter .....	152,0	-	16,1	18,5
Produksjon av mineralske produkter .....	218,4	-	1,3	1,4
Produksjon av metaller .....	146,0	0,8	9,8	9,4
Produksjon av verkstedprodukter .....	192,5	0,4	2,1	1,5



Åpnede konkurser, 2. kvartal 2000

## Få konkurser i IT-næringen

Det er få konkurser innenfor IT-næringen. Dette til tross for svak utvikling på Oslo Børs i den siste tiden, og fokusering på overetablering. Hittil i år er det åpnet 14 konkurser i IT-næringen, og det er tre færre enn på samme tidspunkt i fjor hvor antallet var 17.

Antallet åpnede konkurser i næringen databehandlingsvirksomhet, har vært forholdsvis stabil de siste fem årene. 1. halvår 1996 ble det åpnet 11 konkurser i denne næringen. På samme tid i 1998 ble det åpnet 18 konkurser. Og frem til 1. halvår 2000 har det vært en reduksjon på fire konkurser, til i alt 14 åpnede konkurser i IT-næringen.

### Åpnede konkurser i IT-næringen. 1. halvår 1995-1. halvår 2000

Næring	1. halvår 1995	1. halvår 1996	1. halvår 1997	1. halvår 1998	1. halvår 1999	1. halvår 2000
Databehandlingsvirksomhet. . . .	4	11	13	18	17	14

### Økning

1. halvår 2000 ble det åpnet 1 871 konkurser, en økning på 12 prosent i forhold til 1. halvår 1999 hvor det ble åpnet 1 671 konkurser. Vi må tilbake til 1. halvår 1996 får å finne tall for åpnede konkurser som er høyere. Den gang ble det åpnet 1 900 konkurser.

Av landets 19 fylker hadde 10 en økning i antallet konkurser. Flest konkurser rammet Oslo med i alt 368. Dette utgjør 20 prosent av det totale antallet åpnede konkurser. Den største prosentvise økningen hadde imidlertid Vest-Agder. Her har det vært mer enn en tredobling i antallet konkurser, fra 18 til 51. Deretter følger Rogaland, Østfold og Sogn og Fjordane som alle har hatt en økning på mer enn 50 prosent.

### Reduksjon

Ni av fylkene har hatt en reduksjon i antallet åpnede konkurser. I forhold til 1. halvår 1999 er det Nord-Trøndelag som har hatt den største reduksjonen. 1. halvår 2000 ble det åpnet 34 konkurser i Nord-Trøndelag, en nedgang på 21 prosent i forhold til 1. halvår 1999 hvor antallet var 43. Deretter følger Troms med en nedgang på 18 prosent og Møre og Romsdal med en nedgang på 14 prosent.

Av totalt 1 871 åpnede konkurser var 1 068 foretaks-konkurser, mens 803 var personlige konkurser (innbefatter personlig næringsdrivende og lønnstakere). Andelen personlige konkurser er på 43 prosent, og har

Åpnede konkurser, etter fylke. 2. kvartal 1999 og 2000

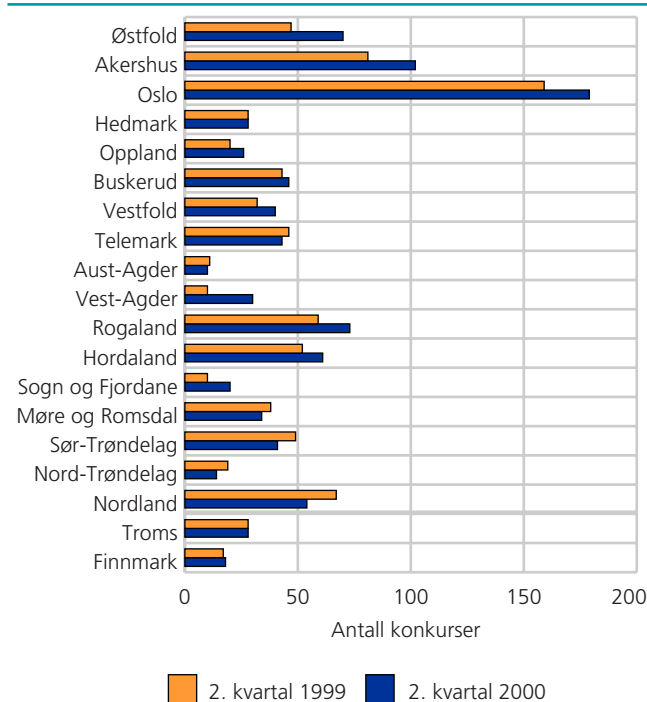

økt i forhold til samme tidspunkt i fjor hvor den var på 39 prosent.

Blant foretakene er det næringen varehandel som har flest konkurser. Av 1 068 foretaks-konkurser var 410, eller 38 prosent, av konkursene innenfor varehandel. Næringen industri har hatt største økningen i antallet konkurser i forhold til samme tid i fjor med 30 prosent. Bygge- og anleggsvirksomhet har på sin side hatt den største reduksjonen i antall konkurser med 21 prosent.

Blant de personlige konkursene er det næringen bygge- og anleggsvirksomhet som har flest konkurser. Av 803 personlige konkurser var 199, eller 25 prosent, i denne næringen. Også blant de personlige konkursene er det næringen industri som har hatt den største økningen, med 33 prosent.

Statistikken utgis hvert kvartal.

**Tabell 1** Åpnede konkurser, etter kvartal og fylke. 1999-2. kvartal 2000

	I alt	1999					2000		
		1.-2. kv.	1. kv.	2. kv.	3. kv.	4. kv.	1.-2. kv.	1. kv.	2. kv.
<b>I alt</b> .....	<b>3 243</b>	<b>1 671</b>	<b>855</b>	<b>816</b>	<b>722</b>	<b>850</b>	<b>1 871</b>	<b>954</b>	<b>917</b>
Østfold .....	160	86	39	47	33	41	135	65	70
Akershus .....	346	196	115	81	78	72	178	76	102
Oslo .....	639	324	165	159	127	188	368	189	179
Hedmark .....	125	65	37	28	23	37	66	38	28
Oppland .....	96	45	25	20	25	26	54	28	26
Buskerud .....	193	105	62	43	53	35	94	48	46
Vestfold .....	143	61	29	32	38	44	84	44	40
Telemark .....	136	76	30	46	22	38	87	44	43
Aust-Agder .....	50	25	14	11	9	16	24	14	10
Vest-Agder .....	48	18	8	10	14	16	51	21	30
Rogaland .....	219	96	37	59	58	65	153	80	73
Hordaland .....	229	104	52	52	53	72	142	81	61
Sogn og Fjordane .....	51	26	16	10	14	11	40	20	20
Møre og Romsdal .....	157	86	48	38	45	26	74	40	34
Sør-Trøndelag .....	195	96	47	49	46	53	90	49	41
Nord-Trøndelag .....	76	43	24	19	16	17	34	20	14
Nordland .....	211	118	51	67	39	54	111	57	54
Troms .....	116	68	40	28	23	25	56	28	28
Finnmark .....	53	33	16	17	6	14	30	12	18

**Tabell 2** Åpnede konkurser, etter måned. 1992-2. kvartal 2000<sup>1</sup>

	1992	1993	1994	1995	1996	1997	1998	1999	2000
<b>Hele året</b> .....	<b>5 749</b>	<b>5 158</b>	<b>3 634</b>	<b>3 500</b>	<b>3 458</b>	<b>3 333</b>	<b>3 347</b>	<b>3 243</b>	..
1. kvartal .....	1 516	1 485	1 018	1 029	1 060	811	995	855	954
1.-2. kvartal .....	2 827	2 763	1 982	1 884	1 900	1 705	1 756	1 671	1 871
1.-3. kvartal .....	4 197	3 914	2 803	2 626	2 636	2 494	2 405	2 393	..
Januar .....	414	507	307	326	358	291	313	247	266
Februar .....	510	430	375	332	321	296	326	265	331
Mars .....	592	548	336	371	381	224	356	343	357
April .....	438	402	269	251	279	350	249	256	269
Mai .....	439	433	364	327	324	284	245	259	331
Juni .....	434	443	331	277	237	260	267	301	317
Juli .....	384	352	210	210	192	233	192	214	..
August .....	405	389	329	289	257	221	221	237	..
September .....	581	410	282	243	287	335	236	271	..
Oktober .....	595	380	255	291	292	329	339	294	..
November .....	519	495	314	306	272	244	294	281	..
Desember .....	438	369	262	277	258	266	309	275	..

<sup>1</sup>Nye registreringsregler for personlige konkurser gjør at tall fra og med 1994 ikke er direkte sammenlignbare med tidligere perioder.

**Tabell 3 Åpnede konkurser. Antall foretakskonkurser, etter næring og prosentvis fordeling. 2. kvartal 1999 og 2000**

Næring	1999				2000			
	1.-2. kvartal		2. kvartal		1.-2. kvartal		2. kvartal	
	I alt	Prosent	I alt	Prosent	I alt	Prosent	I alt	Prosent
<b>I alt</b> . . . . .	<b>1 671</b>	<b>100,0</b>	<b>816</b>	<b>100,0</b>	<b>1 871</b>	<b>100,0</b>	<b>917</b>	<b>100,0</b>
Personlige konkurser <sup>1</sup> . . . . .	659	39,4	325	39,8	803	42,9	404	44,0
Jordbruk og skogbruk . . . . .	3	0,1	1	0,1	9	0,4	3	0,3
Fiske, fangst og fiskeoppdrett . . . . .	3	0,1	-	-	13	0,6	8	0,8
Bergverksdrift og utvinning . . . . .	1	0,0	-	-	2	0,1	2	0,2
Utvinning av energiråstoffer . . . . .	-	-	-	-	-	-	-	-
Annen bergverksdrift og utvinning . . . . .	1	0,0	-	-	2	0,1	2	0,2
Industri i alt . . . . .	105	6,2	45	5,5	137	7,3	57	6,2
Produksjon av nærings- og nytelsesmidler . . . . .	13	0,7	7	0,8	14	0,7	8	0,8
Produksjon av tekstil- og bekledningsvarer . . . . .	2	0,1	-	-	9	0,4	5	0,5
Produksjon av lær- og lærvare . . . . .	1	0,0	-	-	-	-	-	-
Produksjon av trevarer . . . . .	9	0,5	3	0,3	16	0,8	5	0,5
Treforedling, grafisk produksjon og forlagsvirksomhet . . . . .	20	1,2	8	0,9	22	1,1	9	0,9
Produksjon av kull og petroleumsprodukter . . . . .	-	-	-	-	-	-	-	-
Produksjon av kjemikalier og kjemiske produkter . . . . .	2	0,1	1	0,1	1	0,0	1	0,1
Produksjon av gummi- og plastprodukter . . . . .	6	0,3	3	0,3	2	0,1	1	0,1
Produksjon av andre ikke-metallholdige mineralprodukter . . . . .	2	0,1	2	0,2	4	0,2	1	0,1
Produksjon av metaller og metallvarer . . . . .	13	0,7	9	1,1	17	0,9	6	0,6
Produksjon av maskiner og utstyr . . . . .	9	0,5	4	0,4	21	1,1	9	0,9
Produksjon av elektriske og optiske produkter . . . . .	3	0,1	-	-	5	0,2	4	0,4
Produksjon av transportmidler . . . . .	8	0,4	2	0,2	9	0,4	2	0,2
Annen industriproduksjon . . . . .	17	1,0	6	0,7	17	0,9	6	0,6
Kraft- og vannforsyning . . . . .	-	-	-	-	-	-	-	-
Bygge- og anleggsvirksomhet <sup>2</sup> . . . . .	142	8,5	79	9,6	112	5,9	57	6,2
Varehandel, reparasjon av kjøretøyer og husholdningsapparater <sup>3</sup> . . . . .	392	23,4	193	23,6	410	21,9	205	22,3
Hotell- og restaurantdrift <sup>4</sup> . . . . .	119	7,1	49	6,0	132	7,0	57	6,2
Transport og kommunikasjon . . . . .	64	3,8	33	4,0	76	4,0	34	3,7
Finansiell tjenesteyting, forsikring . . . . .	3	0,1	2	0,2	3	0,1	2	0,2
Eiendomsdrift, forretningsmessig tjenesteyting og utleievirksomhet . . . . .	146	8,7	66	8,0	133	7,1	66	7,2
Andre tjenester . . . . .	30	1,8	22	2,7	37	1,9	20	2,1
Uoppgitt <sup>5</sup> . . . . .	4	0,2	1	0,1	4	0,2	2	0,2

<sup>1</sup>Omfatter eneeierforetak, personlig næringsdrivende (bl.a. bønder og fiskere) og lønnskakere. Spesifiseres etter næring i tabell 4. <sup>2</sup>For nærmere spesifikasjon, se tabell 11. <sup>3</sup>For nærmere spesifikasjon, se tabell 7, 8 og 9. <sup>4</sup>For nærmere spesifikasjon, se tabell 10. <sup>5</sup>Omfatter foretak som ikke kan næringsfordeles ut i fra opplysninger fra skifteretten eller Statistisk sentralbyrås bedrifts- og foretaksregister.

**Tabell 4 Personlige konkurser<sup>1</sup>, etter næring og prosentvis fordeling. 2. kvartal 1999 og 2000**

Næring	1999				2000			
	1.-2. kvartal		2. kvartal		1.-2. kvartal		2. kvartal	
	I alt	Prosent	I alt	Prosent	I alt	Prosent	I alt	Prosent
<b>I alt</b> . . . . .	<b>659</b>	<b>100,0</b>	<b>325</b>	<b>100,0</b>	<b>803</b>	<b>100,0</b>	<b>404</b>	<b>100,0</b>
Jordbruk og skogbruk . . . . .	16	2,4	6	1,8	15	1,8	8	1,9
Fiske, fangst og fiskeoppdrett . . . . .	6	0,9	1	0,3	4	0,5	3	0,7
Bergverksdrift og utvinning . . . . .	1	0,1	1	0,3	1	0,1	-	-
Industri . . . . .	27	4,1	17	5,2	36	4,4	18	4,4
Kraft- og vannforsyning . . . . .	-	-	-	-	-	-	-	-
Bygge- og anleggsvirksomhet . . . . .	171	25,9	94	28,9	199	24,7	95	23,5
Varehandel, reparasjon av kjøretøyer og husholdningsapparater . . . . .	70	10,6	33	10,1	89	11,0	49	12,1
Hotell- og restaurantdrift . . . . .	30	4,5	12	3,6	34	4,2	14	3,4
Transport og kommunikasjon . . . . .	115	17,4	54	16,6	108	13,4	54	13,3
Finansiell tjenesteyting, forsikring . . . . .	1	0,1	-	-	-	-	-	-
Eiendomsdrift, forretningsmessig tjenesteyting og utleievirksomhet . . . . .	65	9,8	30	9,2	76	9,4	37	9,1
Andre tjenester . . . . .	29	4,4	11	3,3	51	6,3	28	6,9
Uoppgitt <sup>2</sup> . . . . .	128	19,4	66	20,3	190	23,6	98	24,2

<sup>1</sup>Omfatter eneeierforetak, personlig næringsdrivende (bl.a. bønder og fiskere) og lønnskakere. Næringsfordelingen for personlige konkurser er i stor grad basert på opplysninger fra skifteretten. I tilfeller hvor en person er innehaver av flere eneeierforetak vil skifterettens rangering avgjøre næringsfordelingen for denne personen. <sup>2</sup>Omfatter personlige konkurser som det ut fra skifteretten ikke er mulig å næringsfordele.



Campingstatistikk, juni 2000

# Økning for campingplassene

Det var 1 133 000 overnattinger ved campingplassene i juni i år. Dette var 31 000 flere overnattinger enn i juni i 1999. Det var økning i trafikken fra innenlandsmarkedet på noe over 4 prosent, mens trafikken fra utenlandsmarkedet var om lag uendret.

Av de store utenlandsmarkedene var det Storbritannia som viste størst økning i juni med nesten 24 prosent. Størst prosentvis nedgang hadde Frankrike med litt over 14 prosent. Sverige hadde også en nedgang i trafikken i juni 2000 sammenlignet med juni 1999.

ner overnattinger i fjor til 2,314 millioner overnattinger i år. Det var innenlandsmarkedet som sto for økningen (5,5 prosent), mens utenlandsmarkedet hadde en nedgang på 2,8 prosent.

### Oppgang hittil i år

Til og med juni i år har det vært en økning i trafikken ved campingplassene på 3,4 prosent, fra 2,238 millio-

### Redusert kapasitet

I juni 2000 var det 884 åpne campingplasser som hadde i alt 12 642 hytter/rom. Tilsvarende tall for juni 1999 var 894 plasser og 12 863 hytter/rom.

Tabell 1 Campingplasser. Antall campingplasser, etter måned og fylke. 2000

	I alt		Januar		Februar		Mars		April		Mai		Juni	
	Regi- strerte plasser i alt	Antall hytter/ rom	Regi- strerte plasser i alt	Antall hytter/ rom	Regi- strerte plasser i alt	Antall hytter/ rom	Regi- strerte plasser i alt	Antall hytter/ rom	Regi- strerte plasser i alt	Antall hytter/ rom	Regi- strerte plasser i alt	Antall hytter/ rom	Regi- strerte plasser i alt	Antall hytter/ rom
Hele landet 1999. . . . .	905	12 947	250	4 184	258	4 337	277	4 564	305	4 991	591	8 796	894	12 863
Hele landet 2000. . . . .	892	12 775	235	3 925	242	4 009	274	4 577	310	5 112	588	8 704	884	12 642
<b>2000</b>														
Østfold . . . . .	25	197	3	26	3	26	3	26	5	37	19	130	25	197
Oslo/Akershus . . . . .	10	127	4	76	4	76	4	76	5	86	7	112	10	127
Hedmark . . . . .	58	898	24	448	24	448	26	466	26	466	42	681	58	888
Oppland . . . . .	113	1 745	31	499	32	511	40	683	47	838	65	1 100	113	1 740
Buskerud . . . . .	62	707	30	359	29	346	31	366	31	384	45	527	58	689
Vestfold . . . . .	41	367	1	36	1	36	2	44	4	100	37	329	41	367
Telemark . . . . .	61	716	23	241	23	241	23	241	23	242	47	576	60	715
Aust-Agder . . . . .	39	603	7	151	7	179	8	189	9	196	21	325	39	603
Vest-Agder . . . . .	20	423	6	235	6	229	6	229	6	229	12	310	20	417
Rogaland . . . . .	28	312	11	150	12	189	13	190	16	219	23	270	26	310
Hordaland . . . . .	55	752	19	300	18	256	20	297	25	353	42	582	54	710
Sogn og Fjordane . . . . .	72	1 018	13	267	13	267	14	276	17	320	51	756	72	1 018
Møre og Romsdal . . . . .	72	978	10	215	10	175	12	212	14	220	39	548	72	935
Sør-Trøndelag . . . . .	47	696	14	183	15	190	19	233	19	233	34	524	47	696
Nord-Trøndelag . . . . .	44	731	10	199	11	207	11	207	15	251	26	463	44	731
Nordland . . . . .	85	1 529	14	264	17	327	22	448	25	523	50	956	85	1 523
Troms . . . . .	32	437	9	132	10	152	12	209	14	225	16	246	32	437
Finnmark . . . . .	28	539	6	144	7	154	8	185	9	190	12	269	28	539

**Tabell 2 Campingplasser. Overnattinger, etter gjestenes nasjonalitet og fylke. Juni 2000**

	I alt	Norge	Utlandet i alt	Sverige	Danmark	Finland	Storbri- tannia	Neder- land	Tyskland	Frankrike	Europa ellers	Andre land
Hele landet 1999 . . . . .	1 101 968	689 041	412 927	40 637	27 960	13 276	9 777	73 892	191 229	11 744	36 039	8 374
Hele landet 2000 . . . . .	1 133 453	719 604	413 849	38 396	29 007	12 521	12 085	74 518	191 707	10 063	37 733	7 819
<b>2000</b>												
Østfold . . . . .	50 790	47 254	3 536	375	360	33	47	457	1 963	25	243	33
Oslo/Akershus . . . . .	44 374	16 571	27 804	4 222	1 360	713	534	3 679	9 858	1 194	5 530	715
Hedmark . . . . .	54 067	42 104	11 964	3 023	1 000	240	66	2 697	4 094	83	679	80
Oppland . . . . .	104 786	74 246	30 540	3 311	2 494	883	610	7 940	11 692	452	2 611	547
Buskerud . . . . .	69 844	54 696	15 147	1 987	1 697	339	229	4 344	5 230	233	1 016	73
Vestfold . . . . .	97 861	94 820	3 041	815	257	79	19	260	1 280	38	289	4
Telemark . . . . .	64 962	54 181	10 781	1 360	1 703	276	255	2 054	4 303	68	669	93
Aust-Agder . . . . .	60 200	43 780	16 420	469	2 228	105	358	3 441	9 102	202	483	33
Vest-Agder . . . . .	55 672	44 705	10 967	317	337	50	214	2 410	6 960	139	514	25
Rogaland . . . . .	51 669	28 414	23 255	640	2 156	157	524	2 683	13 908	846	1 963	378
Hordaland . . . . .	65 872	28 350	37 522	1 123	1 318	450	1 827	7 695	20 110	886	3 606	507
Sogn og Fjordane . . . . .	73 041	28 393	44 648	2 413	1 748	955	1 833	9 833	22 312	835	3 421	1 298
Møre og Romsdal . . . . .	74 008	37 441	36 567	2 911	1 482	698	1 805	5 890	19 823	539	2 803	615
Sør-Trøndelag . . . . .	58 221	35 634	22 587	3 326	2 793	470	457	3 652	9 598	537	1 658	98
Nord-Trøndelag . . . . .	34 862	17 845	17 017	3 159	1 061	308	348	1 587	8 853	483	1 100	117
Nordland . . . . .	108 035	44 762	63 273	6 475	3 364	2 243	2 009	8 101	30 442	2 128	6 805	1 706
Troms . . . . .	30 605	16 605	13 999	1 166	1 139	1 199	318	2 295	5 238	508	1 323	814
Finnmark . . . . .	34 584	9 804	24 780	1 304	2 511	3 324	632	5 502	6 940	865	3 019	684



Fergestatistikk mellom Norge og utlandet, 1. kvartal 2000

# Over 1 million passasjerer på kjøøl

Nesten 1,1 millioner passasjerer reiste på ferge mellom Norge og utlandet 1. kvartal. Herav var 691 865, eller 65,2 prosent, norske passasjerer og 369 677 utenlandske.

I samme periode ble det transportert 133 837 kjøretøy på ferge mellom Norge og utlandet. 65 602 eller 49,0 prosent av kjøretøyene i perioden var norske. I januar reiste 254 268 passasjerer med ferge. I februar og mars var passasjerantallet henholdsvis 388 480 og 418 794 passasjerer. Andelen norske passasjerer i januar, februar og mars var henholdsvis 60,2 prosent, 64,8 prosent og 68,6 prosent. Andelen norske kjøretøy i de samme månedene var derimot mindre, med henholdsvis 45,1 prosent, 45,2 prosent og 55,4 prosent.

### Passasjerer

567 075 passasjerer reiste ut av Norge med ferge 1. kvartal i år. Utreiste passasjerer utgjorde 53,4 prosent av antall reisende i alt 1. kvartal i år. Antall utreiste norske passasjerer ble redusert med 12 211 eller 3,1 prosent til 379 208 passasjerer 1. kvartal i år sett i forhold til 1. kvartal i fjor. I samme periode ble antall utenlandske passasjerer også redusert med 3,9 prosent til 187 867. 33,1 prosent av antall utreiste passasjerer 1. kvartal i år var utenlandske.

I januar i år reiste 82 423 norske passasjerer med ferge ut av Norge, en reduksjon på 11,0 prosent sammenlignet med januar i fjor. Derimot økte antall norske passasjerer i februar med 8,5 prosent til 140 342. I mars var det en nedgang på 7,7 prosent fra 169 483 til 156 443

### Fergestatistikk mellom Norge og utlandet. Antall inn- og utreiste passasjerer, etter måned

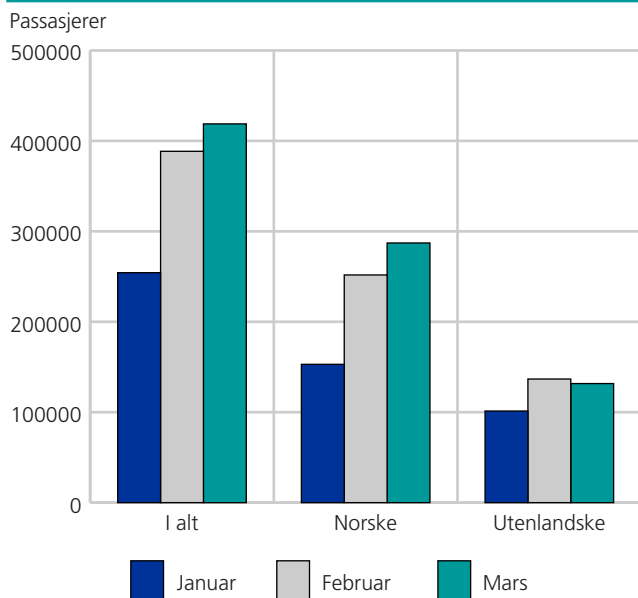

### Fergestatistikk mellom Norge og utlandet. Antall inn- og utreiste kjøretøy, etter måned

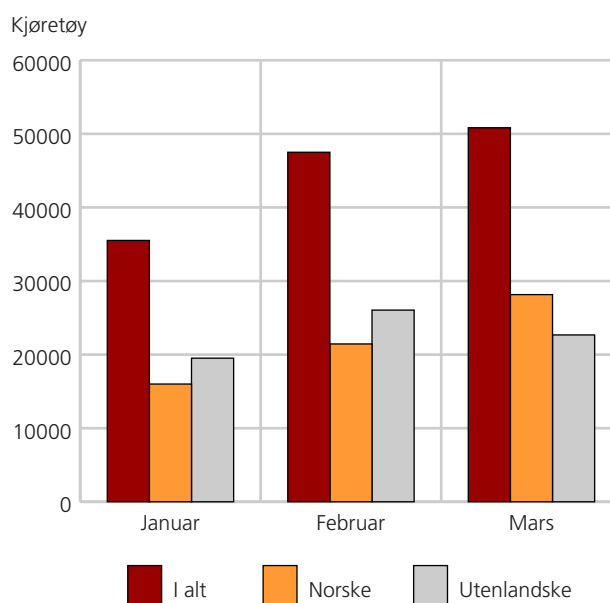

passasjerer sett i forhold til mars i fjor. I januar og februar var det små endringer i antall utreiste utenlandske passasjerer på ferge i forhold til samme perioder i fjor. I mars var det en nedgang på 6,7 prosent til 64 620 utenlandske passasjerer sett i forhold til mars i fjor.

Fra og med januar 2000 innhentes det også opplysninger om innreiste passasjerer og kjøretøy til Norge med ferge. 494 467 passasjerer reiste med ferge inn til Norge 1. kvartal i år. Herav var det 312 657 eller 63,2 prosent norske passasjerer. Tilsvarende tall for utreiste norske passasjerer var 66,9 prosent. I 1. kvartal utgjorde svenske passasjerer 12,4 prosent av de innreiste utenlandske passasjerer. Dansker utgjorde den største utenlandske passasjergruppen med 67,3 prosent, og tyske passasjerer utgjorde 15,2 prosent. I januar reiste 116 854 passasjerer inn til Norge, og i mars var antallet økt til 197 731.

### Kjøretøy

75 039 kjøretøy, eller 56,1 prosent av det totale antall, i alt ble fraktet på ferge ut av Norge 1. kvartal i år. Norske kjøretøy utgjorde 53,3 prosent, omtrent uendret fra 1. kvartal i fjor. I februar i år ble det fraktet 26 790 kjøretøy, en økning på 3 395 eller 14,5 prosent kjøretøy på ferge ut av Norge i forhold til februar i fjor. Derimot ble

antallet redusert med 3 350 eller 10,7 prosent til 28 029 i mars i år sammenlignet med mars i fjor. Det var 58 798 kjøretøy på ferge inn til Norge 1. kvartal i

år. Herav utgjorde norske kjøretøy 43,5 prosent. I februar i år var andelen utenlandske kjøretøy 67,0 prosent mot 51,6 prosent i mars.

**Tabell 1 Fergestatistikk mellom Norge og utlandet. Antall inn- og utreiste passasjerer og kjøretøy, etter måned**

	Passasjerer			Kjøretøy		
	I alt	Norske	Utenlandske	I alt	Norske	Utenlandske
<b>Kvartal</b>						
<b>1. kvartal.....</b>	<b>1 061 542</b>	<b>691 865</b>	<b>369 677</b>	<b>133 837</b>	<b>65 602</b>	<b>68 235</b>
<b>Måned</b>						
Januar.....	254 268	152 965	101 303	35 514	16 000	19 514
Februar.....	388 480	251 774	136 706	47 496	21 448	26 048
Mars.....	418 794	287 126	131 668	50 827	28 154	22 673





*Hyttegrendstatistikk, juni 2000*

## Stadig flere velger hytteseng

**Norske hyttegrender hadde i juni i år 41 800 overnattinger. Dette var en oppgang på 4,6 prosent sammenlignet med juni i fjor. Innenlandstrafikken ble redusert med snaut 1 prosent, mens utenlandstrafikken økte med nesten 9 prosent.**

Av de store utenlandsmarkedene viste alle en økning i trafikken i juni 2000 sammenlignet med samme måned i 1999. Av de spesifiserte nasjonalitetene var det kun Finland som hadde en trafikknedgang. Nedgangen var på 42 prosent.

### **Økning**

Hittil i år har det vært trafikkøkning sammenlignet med perioden januar-juni i fjor. Innenlandsmarkedet økte med nesten 6 prosent, mens utenlandsmarkedet økte med noe over 8 prosent. De tre store utenlandsmarke-

dene, Danmark, Tyskland og Sverige, som i denne perioden av året dekket 89 prosent av den samlede utenlandstrafikken til norske hyttegrender, viste alle vekst i trafikken sammenlignet med tilsvarende periode i fjor.

### **Noe økning i kapasiteten**

Det var 185 åpne hyttegrender i juni 2000, med en kapasitet på 1 338 hytter/rom. Tilsvarende tall for juni 1999 var 175 hyttegrender, med en kapasitet på 1 257 hytter/rom.

## Ny statistikk i uke 33

- 14.08. Byggekostnadsindeks, anlegg, 2. kvartal 2000
- 14.08. Byggekostnadsindeks. Rørleggerarbeid i kontor- og forretningsbygg, juli 2000
- 14.08. Regnskapsstatistikk. Ikke-finansielle aksjeselskaper, 1998
  
- 15.08. Kostnadsindeks for lastebiltransport, juli 2000
- 15.08. Skatteregnskapsstatistikk, januar-juli 2000
- 15.08. Utenrikshandelen med varer, juli 2000
  
- 16.08. Barnevern, 1999
- 16.08. Befolkningsstatistikk. Flyttinger, 1999
  
- 17.08. Emisjoner, gjeld og renter, 2. kvartal 2000
- 17.08. Pasientstatistikk. Endelige tall, 1999
  
- 18.08. Harmoniserte konsumprisindekser EU/EØS, juli 2000
- 18.08. Ordrestatistikk. Industri, 2. kvartal 2000

