

# Ukens statistikk

2. - 5. mai 2000

# 18

Statistics Norway



Statistisk sentralbyrå

## Ny statistikk

- Undersøking om foreldrebetaling i barnehagar, januar 2000 . . . . . 3
- Jordbruksavlingar, 1999 . . . . . 4
- Utenriksregnskap, februar 2000. . . . . 7
- Godstransport med lastebil over grensen, 1. kvartal 2000 . . . . . 8
- Statsregnskapets inntekter og utgifter, 1999 . . . . . 11
- Hotell- og restaurantvirksomhet. Regnskapsstatistikk, 1998 . . . . . 12
- Byggearealstatistikk, 1999 . . . . . 13
- Byggekostnadsindeks, anlegg, 1. kvartal 2000 . . . . . 15
- Kvartalsvis nasjonalregnskap, reviderte tall, 1997-1999. 17
- Offentlig forvaltnings inntekter og utgifter, 1999. . . . . 19
- Utdanningsstatistikk. Studieforbundenes opplæringsvirksomhet, 1999. . . . . 33
- Reisebyrå- og reisearrangørvirksomhet, 1998. Regnskapsstatistikk . . . . . 35
- Åpnede konkurser, 1. kvartal 2000 . . . . . 38
- Campingstatistikk, mars 2000. . . . . 41
- Detaljomsetningsindeksen, mars 2000 . . . . . 42
- Hyttegrendstatistikk, mars 2000. . . . . 43
- Inntektsstatistikk for personlig næringsdrivende, 1998. 44
- Varekonsumindeksen, mars 2000. . . . . 47
- Levekårsundersøkelse i Longyearbyen, vinteren 2000 . . 48

## Ukens statistikk

**Redaksjon:** Svein Longva (ansv. red.), Atle Jansson, Aina Landsverk og Ragnfrid Longva.

**Trykk:** Lobo Grafisk as.

**Priser:** Pr. år kr 950,- inkl. mva. Enkeltnr. kr 30,- inkl. mva.

**ISSN:** 0804-0524.

**Husk å oppgi kilde:** Ukens statistikk, Statistisk sentralbyrå.

## Dagens statistikk

Ukens statistikk fungerer som en ukentlig oppsummering av de daglige statistikkfrigivningene på Statistisk sentralbyrås (SSB) webtjeneste. Der blir all ny statistikk presentert under navnet Dagens statistikk, som er en integrert del av hjemmesiden på webtjenesten.

Papirutgaven av Ukens statistikk kan du laste ned i PDF-format fra vår webtjeneste: <http://www.ssb.no/us/>.

I Dagens statistikk presenteres all ny statistikk fra SSB. Statistikken dekker hele spekteret av norsk samfunnsliv. Alle nye statistikker blir presentert med en nyhetsartikkel, tabeller og figurer. På hjemmesiden finner du tittel og ingress, med link til resten av artikkelen. Dagens statistikk blir oppdatert med nye statistikker hver dag kl. 1000.

En oversikt over alle planlagte frigivninger finnes i Statistikk-kalenderen, som du finner på vår webtjeneste:

<http://www.ssb.no/emner/kalender/>.

## Publisering

Statistisk sentralbyrå utgir statistikk og analyser i en rekke ulike serier og periodiske publikasjoner. I **Norges offisielle statistikk** inngår Statistisk årbok, Historisk statistikk og Regionalstatistikk. **Samfunnsspeilet** og **Økonomiske analyser** bringer utdypende kommentarer og analyser. **Statistiske analyser** bringer mer "populære" analyser. **Sosiale og økonomiske studier** er en serie for forskningsformidling. **Rapporter** i tilknytning til aktuelle prosjekter og oppdrag. Aktuell statistikk presenteres i temapublikasjoner; **Bank- og kredittstatistikk**, **Månedstatistikk over utenrikshandelen**, **Bygginformasjon**, **Aktuelle befolkningstall**, **Barn og unge**, **Aktuell statistikk** og **Aktuell utdanningsstatistikk**.

I samarbeid med øvrige nordiske statistikkbyråer, utgis årlig Nordisk statistisk årbok, samt en CD-ROM med nordisk statistikk.

## Bestilling av publikasjoner

Statistisk sentralbyrå,  
Salg- og abonnementservice,  
2225 Kongsvinger

Telefon: 62 88 55 00

Telefaks: 62 88 55 95

E-post: [salg-abonnement@ssb.no](mailto:salg-abonnement@ssb.no)

Enkeltpublikasjoner kan også kjøpes hos:  
Akademika – avdeling for offentlige publikasjoner  
Møllergt. 17, Postboks 8134 Dep, 0033 Oslo  
Telefon: 22 11 67 70. Telefaks: 22 42 05 51

Alle publikasjoner finnes i vårt bibliotek.  
Telefon: 22 86 46 42/43. Telefaks: 22 86 45 04.

## Standardtegn i tabeller

Tall kan ikke forekomme	.
Oppgave mangler	..
Oppgave mangler foreløpig	...
Tall kan ikke offentliggjøres	:
Null	-
Mindre enn 0,5 av den brukte enheten	0
Mindre enn 0,05 av den brukte enheten	0,0
Foreløpig tall	*
Brudd i den loddrette serien	—
Brudd i den vannrette serien	
Rettet siden forrige utgave	r
Desimalskilletegn	, (.)



Undersøking om foreldrebetaling i barnehagar, januar 2000

## Store skilnader i barnehagesatsane

Foreldrebetalinga i barnehagar varierer sterkt etter kvar ein bur i landet. Størst er skilnadene for familiar med låg bruttoinntekt. Skilnadene skuldast i stor grad kommunane sine val av betalingssystem.

Dyrast for familiar med låg inntekt og eitt barn i barnehage er det i Nord-Trøndelag og Møre og Romsdal. Den lågaste årsbetalinga finn ein i Akershus og Oslo. Årsbetalinga varierer frå 5 982 kroner i Akershus til 32 208 kroner i Nord-Trøndelag for familiar med låg inntekt. Ser ein derimot på familiar med høg inntekt, må ein i Oslo betale om lag 35 prosent meir for ein barnehageplass enn i Rogaland, som kjem rimelegast ut.

Med brutto årsinntekt på 100 000 og 375 000 kroner, er årsbetalinga på landsbasis i gjennomsnitt respektive 22 818 og 32 140 kroner. Årsbetalinga er rekna ut ifrå månadssats inkludert kostpengar og talet på innbetalingar i året.

### Betalingssystem

Dei store skilnadene i årsbetalinga kan i stor grad bli forklart av kva system for betaling kommunane vel å bruke. 45 av kommunane i utvalet på 109 kommunar har innført betalingssatsar etter kva hushalda tener medan dei resterande ikkje tek omsyn til inntekta (flate satsar). Kommunar som bruker flate betalingssatsar fell derfor dyre for låginntektsfamiliar. Kombinasjonen låg inntekt og høge barnehageutgifter kan òg føre til at hushald kjem under spesielle stønadsordningar. Om lag 68 prosent av utvalet tilbyr ulike rabatt- eller friplassordningar.

Fleire kommunar krev høgare satsar for dei yngste barna. I januar 2000 kravde 27 kommunar høgare satsar for barn under tre år medan i januar 1997 gjorde 19 kommunar det same. Alle kommunar tilbyr syskenmoderasjon for familiar med fleire barn i same barnehage. Nesten halvparten av utvalet gir syskenmoderasjon på 50 prosent for barn nummer to.

### Private barnehagar

Dei private barnehagane utan kommunalt tilskot nyttar i all hovudsak flate satsar når dei fastset sine satsar. For hushald med høg inntekt busett i Oslo, Trondheim og

Bodø med eitt barn i barnehage, er årsbetalinga i kommunal barnehage tilnærma lik den gjennomsnittlege årsbetalinga i private barnehagar. I Trondheim og Bodø gjeld òg det same for hushald med låg inntekt. I Stavanger og Bergen er ein kommunal barnehageplass respektive 27 og 20 prosent rimelegare enn ein privat barnehageplass for høginntektsgrupper.

Statistikken blir gitt ut kvart halvår.

### Årsbetaling for kommunal barnehageplass, etter brutto årsinntekt. Januar 2000

Årsbetaling. Kroner	
<b>Brutto årsinntekt 100 000 kroner</b>	
Dei fire rimelegaste fylka	
Akershus .....	5 982
Oslo .....	7 700
Rogaland .....	10 546
Vest-Agder .....	14 365
Dei fire dyraste fylka	
Nord-Trøndelag .....	32 208
Møre og Romsdal .....	31 664
Oppland .....	31 104
Sør-Trøndelag .....	30 470
<b>Brutto årsinntekt 375 000 kroner</b>	
Dei fire rimelegaste fylka	
Rogaland .....	28 596
Finnmark .....	29 914
Sogn og Fjordane .....	29 934
Troms .....	30 329
Dei fire dyraste fylka	
Oslo .....	38 610
Buskerud .....	34 665
Hordaland .....	34 458
Telemark .....	33 831



## Jordbruksavlingar, 1999

# Gode eng- og kornavlingar

Ein våt og kald forsommar dei fleste stader i landet førte til gode engavlingar i 1999. Kvaliteten på avlingane varierte mye, særleg ved første slått. Kornavlingane var jamt gode.

## Gode engavlingar

Samla avling frå eng til slått var om lag 2,7 millionar tonn rekna som tørt høy. Dette er om lag det same som i 1997 og 1998. Gjennomsnittleg avling er rekna til 555 kilo per dekar i 1999 mot 549 kilo i 1998. Dei gode avlingstala for eng kjem av ein kald og nedbørrik forsommar over størsteparten av landet, men nedbøren førte også til variabel kvalitet, særleg ved første slått. Nord-Noreg hadde ein kald vertype også i juli og august, noko som ga reduserte avlingar ved andre slått. Ein god første slått førte likevel til bra totalavling i Nord-Noreg.

## Redusert potetareal

Total potetavling var 380 600 tonn i 1999 mot 434 900 tonn i 1998. Reduksjonen i total potetavling kjem i hovudsak av ein nedgang i potetarealet med 13 500 dekar til 148 600 dekar i 1999. Dei to siste åra har potetarealet gått ned med i alt 17 prosent. Gjennom-

snittleg potetavling er rekna til 2 561 kilo per dekar i 1999 mot 2 684 kilo per dekar i 1998.

## Kornavling

Samla kornavling var 1,30 millionar tonn i 1999 mot 1,38 millionar tonn i 1998. Gjennomsnittleg kornavling er rekna til 397 kilo per dekar i 1999 mot 405 kilo per dekar i 1998. Avling per dekar var i 1999 466 kilo for kveite, 357 kilo for bygg og 439 kilo for havre. For meir utførlege opplysningar om avling av korn og oljevekstar, sjå <http://www.ssb.no/korn/>.

## Grønfôr- og silovekstar

Det blei dyrka grønfor- og silovekstar på 307 700 dekar i 1999, og det er 47 500 dekar mindre enn i 1998. Eitt-årig raigras blei dyrka på 175 300 dekar, med ei dekaravling på 2 917 kilo. Grønforblandingar og kornvekstar blei dyrka på 116 200 dekar, med ei avling på 1 834 kilo per dekar.

**Tabell 1 Avling i jordbruket 1999. Einingar med minst 5 dekar jordbruksareal i drift. Førebels tal**

	Areal i dekar	Avling	
		Kg per dekar	Tonn
Korn <sup>1</sup> .....	3 279 800	397	1 302 600
Kveite.....	514 900	466	239 700
Rug.....	14 400	461	6 700
Bygg.....	1 831 100	357	653 400
Havre.....	907 100	439	398 500
Rugkveite.....	12 300	353	4 300
Oljevekstar til mogning <sup>1</sup> .....	63 500	178	11 300
Potet.....	148 600	2 561	380 600
Rotvekstar til fôr.....	3 900	4 788	18 600
Grønfôr- og silovekstar.....	307 700	2 345	721 400
Ettårig raigras.....	175 300	2 917	511 400
Førmargskål.....	1 700	3 961	6 600
Grønforblandingar/kornvekstar.....	116 200	1 521	176 800
Førraps.....	14 500	1 834	26 600
Høy <sup>2</sup> .....	4 813 800	555	2 671 700

<sup>1</sup> Avlingstal for korn og oljevekstar er prognose per 31. desember 1999 frå Statens Kornforretning. Gjeld korn med 15 prosent vatninnhald og oljefrø med 8 prosent vatninnhald. <sup>2</sup> Omfattar all avling frå eng til slått. Tidlegare omrekna på energibasis til høy, men frå og med 1995 er eng til slått omrekna via tørrstoff til høy.

Tabell 2 Samla avling av ein del jordbruksvekstar. Einingar med minst 5 dekar jordbruksareal i drift

	Korn	Av dette			Oljefrø	Potet	Grønfør- og silovekstar	Høy <sup>1</sup>
		Kveite	Bygg	Havre				
	1 000 tonn							
1988	1 066,2	148,3	542,0	373,7	9,1	482,6	1 264,4	3 010,2
1989	1 179,6	139,6	613,8	423,4	9,9	455,1	1 170,3	2 859,8
1990	1 567,8	223,6	739,6	601,4	9,3	486,6	1 063,1	3 367,7
1991	1 482,1	246,3	662,9	567,9	5,5	415,1	976,1	3 420,2
1992	1 010,1	192,5	488,0	325,4	7,7	510,8	913,2	3 081,6
1993	1 383,6	360,2	630,7	379,8	15,1	454,4	1 104,8	3 380,9
1994	991,0	195,1	524,4	264,5	13,1	394,7	1 055,8	3 314,9
1995	1 226,9	312,2	546,7	353,6	17,1	399,8	973,3	2 395,7
1996	1 345,3	266,1	681,7	385,2	12,2	419,5	953,9	2 504,1
1997	1 290,5	255,5	663,1	359,6	11,9	470,8	832,9	2 632,6
1998	1 357,7	323,4	619,4	386,6	9,8	437,2	847,3	2 656,9
1999 <sup>2,3</sup>	1 302,6	239,7	653,4	398,5	11,3	380,6	721,4	2 671,7
<b>Fylke<sup>3</sup></b>								
Østfold	241,7	72,4	72,5	93,4	4,4	24,5	22,9	53,9
Akershus og Oslo	268,5	46,0	101,3	119,0	2,3	16,7	19,9	57,5
Hedmark	256,4	29,4	143,1	82,3	0,9	137,9	56,7	163,6
Oppland	94,3	11,3	69,5	13,2	0,5	44,7	98,0	315,1
Buskerud	106,3	25,8	48,2	31,9	1,0	12,2	18,2	86,6
Vestfold	120,9	46,8	43,0	28,1	1,9	37,7	11,7	29,3
Telemark	34,3	5,4	20,1	8,8	0,3	8,4	8,8	50,6
Aust-Agder	:	:	:	:	-	2,8	5,1	37,0
Vest-Agder	:	:	:	:	-	2,0	9,9	79,6
Rogaland	14,7	:	12,9	:	-	23,8	212,1	326,8
Hordaland	:	:	:	:	-	0,9	11,6	165,2
Sogn og Fjordane	:	:	:	:	-	3,8	7,6	172,5
Møre og Romsdal	:	:	:	:	-	6,9	12,2	284,7
Sør-Trøndelag	59,5	:	49,5	9,7	:	8,1	60,1	272,4
Nord-Trøndelag	94,0	1,9	84,0	8,1	:	40,2	103,0	285,9
Nordland	:	-	:	:	-	5,6	30,6	194,6
Troms	-	-	-	-	-	4,0	23,5	68,9
Finnmark	-	-	-	-	-	0,4	9,3	26,1

<sup>1</sup> Omfattar all avling frå eng til slått. Tidlegare omrekna på energibasis til høy, men frå og med 1995 er eng til slått omrekna via tørrstoff til høy. <sup>2</sup> Avlingstal for korn og oljevekstar er prognose per 31. desember 1999 frå Statens Kornforretning. Gjeld korn med 15 prosent vatninnhald, og oljefrø med 8 prosent vatninnhald. <sup>3</sup> Førebels tal.

**Tabell 3 Avling per dekar for ein del jordbruksvekstar. Einingar med minst 5 dekar jordbruksareal i drift**

	Kveite	Bygg	Havre	Oljefrø	Potet	Høy <sup>1</sup>	
			Kg per dekar				
1988 .....	340	313	294	144	2 603	707	
1989 .....	374	351	317	170	2 424	665	
1990 .....	466	415	466	185	2 575	785	
1991 .....	465	367	425	127	2 275	780	
1992 .....	353	278	256	130	2 662	709	
1993 .....	511	365	359	173	2 496	763	
1994 .....	284	294	268	133	2 309	734	
1995 .....	475	312	379	154	2 224	518	
1996 .....	453	390	397	159	2 313	532	
1997 .....	431	380	380	156	2 623	545	
1998 .....	469	371	418	154	2 684	549	
1999 <sup>2,3</sup> .....	466	357	439	178	2 561	555	
<b>Fylke<sup>3</sup></b>							
Østfold .....	447	328	428	175	2 483	724	
Akershus og Oslo .....	526	354	455	179	2 938	625	
Hedmark .....	526	405	451	188	2 815	508	
Oppland .....	437	356	469	195	2 670	582	
Buskerud .....	475	346	445	181	2 614	511	
Vestfold .....	425	351	453	182	2 482	641	
Telemark .....	412	340	369	156	2 775	432	
Aust-Agder .....	:	:	:	-	1 156	493	
Vest-Agder .....	:	:	:	-	1 848	567	
Rogaland .....	:	404	:	-	2 743	738	
Hordaland .....	:	:	:	-	1 715	533	
Sogn og Fjordane .....	:	:	:	-	2 443	536	
Møre og Romsdal .....	:	:	:	-	2 631	599	
Sør-Trøndelag .....	:	392	404	:	2 114	583	
Nord-Trøndelag .....	473	319	353	:	2 487	626	
Nordland .....	-	:	:	-	1 242	426	
Troms .....	-	-	-	-	1 446	313	
Finnmark .....	-	-	-	-	1 243	314	

<sup>1</sup> Omfatter all avling frå eng til slått. Tidlegare rekna om på energibasis til høy, men frå og med 1995 er eng til slått rekna om via tørrstoff til høy. <sup>2</sup> Avlingstal for korn og oljevekstar er prognose per 31. desember 1999 frå Statens Kornforretning. Gjeld korn med 15 prosent vatninnhald og oljefrø med 8 prosent vatninnhald. <sup>3</sup> Førebels tal.



Utenriksregnskap, februar 2000

# 13,4 milliarder i overskudd

Foreløpige tall viser et overskudd på driftsbalansen overfor utlandet på 13,4 milliarder kroner i februar i år, mot et underskudd på 0,3 milliard kroner i februar i fjor. Hittil i år er overskuddet på 26,5 milliarder. Samme periode i fjor var overskuddet på 0,2 milliard kroner.

Driftsregnskap. Februar 1999 og 2000. Millioner kroner

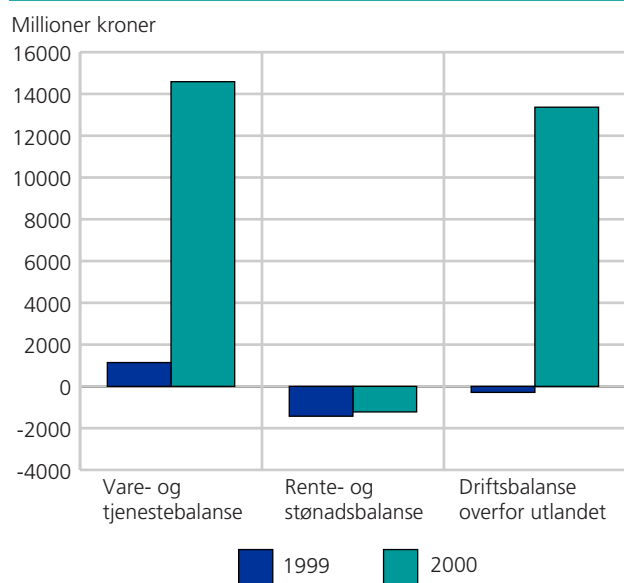

Overskuddet på vare- og tjenestebalansen var i februar på 14,6 milliarder kroner. Dette er 13,4 milliarder kroner høyere enn i februar 1999. Varebalansen endte på 14,7 milliarder, mens tjenestebalansen viser et underskudd på 0,1 milliard kroner.

Eksport i alt økte med 15,2 milliarder kroner fra februar i fjor til februar i år. Vareeksporten økte med 14,0 milliarder kroner, mens tjenesteeksporten økte med 1,2 milliarder kroner. Den sterke økningen i vareeksporten skyldes først og fremst økt eksportverdi av råolje og naturgass. For tjenester er det driftsinntekter tilknyttet skipsfart som har størst økning med 1,2 milliarder kroner. Import i alt økte med 1,7 milliarder kroner fra februar i fjor til februar i år. For vareimporten er det blant annet kjøretøyer som har en sterk økning, mens det for tjenesteimporten er driftsutgifter tilknyttet skipsfart som har høyest økning med 0,5 milliard kroner.

For rente- og stønadsbalansen er det beregnet et underskudd på 1,2 milliarder kroner i februar i år, mot et underskudd på 1,4 milliarder i februar i fjor. Gjennomsnittlig underskudd i 1999 var 2,1 milliarder kroner.

### Kapitalregnskapet

Norske finansinvesteringer i utlandet var i februar i år på 28,0 milliarder kroner. Direkte investeringer var negative med 0,1 milliard kroner, mens porteføljeinvesteringer og andre finansinvesteringer utgjorde henholdsvis 10,5 og 1,2 milliarder kroner. Økning i internasjonale reserver beløp seg til 16,3 milliarder kroner.

Utenlandske investeringer i Norge er for februar i år foreløpig beregnet til 16,4 milliarder kroner. Direkte investeringer utgjorde 2,2 milliarder kroner, mens porteføljeinvesteringer og andre finansinvesteringer beløp seg til henholdsvis 11,3 og 2,8 milliarder kroner.

Foreløpige tall viser at Norges nettofordringer på utlandet økte med 15,4 milliarder kroner i februar i år, og er ved utgangen av måneden anslått til 153,0 milliarder kroner.

Revidert utenriksregnskap for 1999 viser et overskudd på driftsbalansen på 46,9 milliarder kroner, mot tidligere 43,5 milliarder kroner. Tabeller for endelig utenriksregnskap for 1997 og reviderte foreløpige tall for 1998 og 1999 er å finne på våre hjemmesider.

Utenriksregnskap. Januar-februar. 1999 og 2000. Milliarder kroner

	Februar		Januar-februar	
	1999	2000	1999	2000
Vare- og tjenestebalansen . . . . .	1,1	14,6	3,6	30,2
Rente- og stønadsbalansen . . . . .	-1,4	-1,2	-3,3	-3,7
Driftsbalansen overfor utlandet . . .	-0,3	13,4	0,2	26,5
Kapitaloverføringer, netto . . . . .	0,0	0,1	0,1	0,1
Netto finansinvestering . . . . .	-0,3	13,3	0,2	26,4
Omvurderinger, netto . . . . .	-10,2	2,1	-10,3	-5,2
Økning i Norges nettofordringer . .	-10,5	15,4	-10,2	21,1



Godstransport med lastebil over grensen, 1. kvartal 2000

# Mer gods med lastebil over grensen

2,4 millioner tonn gods ble fraktet til og fra Norge i 1. kvartal 2000. Økningen er vel 12 prosent fra samme periode i fjor. 87 000 lastebiler fraktet om lag 1,4 millioner tonn inn til landet. Nesten 1 million tonn ble kjørt ut av Norge av rundt regnet 63 000 biler.

Godstransport med lastebil over grensen, innpasserte og utpasserte biler. 1. kvartal 2000

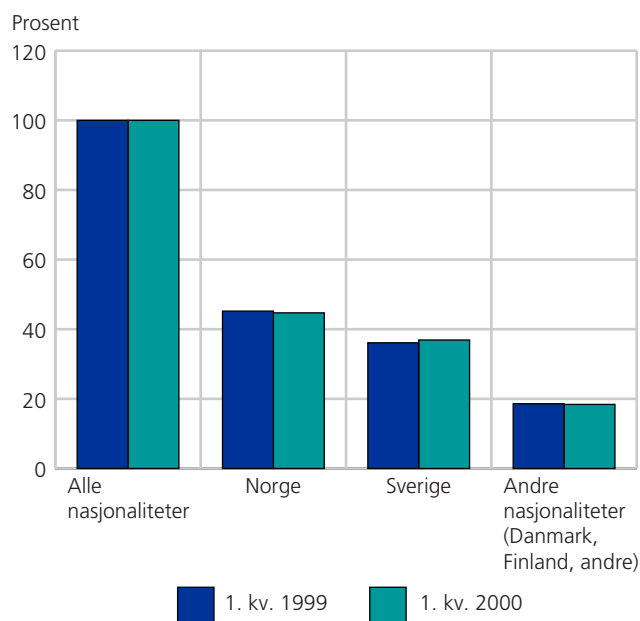

Godstransport med lastebil over grensen. 1. kvartal 2000

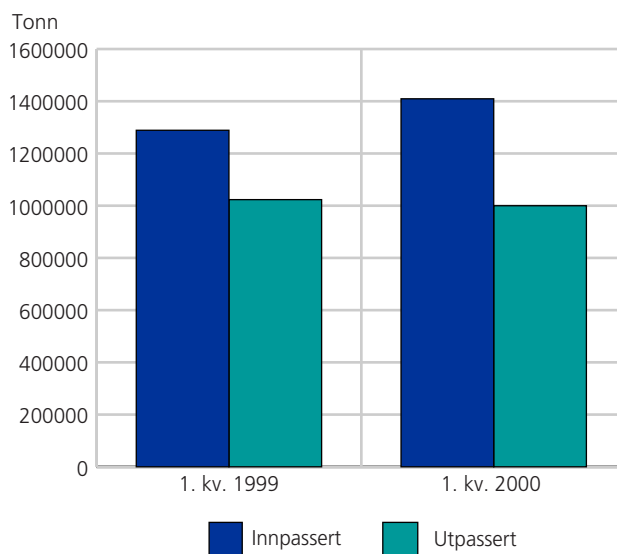

Nesten 151 000 biler passerte grensen i 1. kvartal 2000, en økning fra 1999 på 11,7 prosent.

De norskregistrerte bilene fraktet vel 1 million tonn inn/ut av landet i 1. kvartal 2000, en økning på 10,4 prosent fra 1. kvartal i 1999. Dette utgjorde 44,8 prosent av den totale transporterte mengden. I 1. kvartal 1999 var den tilsvarende andelen 45,2 prosent. De svenskregistrerte bilene fraktet 36,9 prosent av den

totale mengden, i 1. kvartal 1999 var andelen 36,3 prosent.

Trafikken over Svinesund tollsted økte med 8,6 prosent fra 1. kvartal 1999, og utgjorde 1,1 million tonn gods ved utgangen av 1. kvartal 2000. Dette utgjorde 46 prosent av den totale mengden. Det passerte nesten 72 000 lastebiler med last over Svinesund, mens det over Hån/Ørje passerte vel 32 000 biler. Dette utgjorde til sammen 69 prosent av alle lastebiler med last som passerte inn eller ut av Norge i 1. kvartal 2000, omtrent det samme som i tilsvarende periode i 1999.

**Tabell 1 Godstransport med lastebil over grensen. Tallet på innpasserte og utpasserte biler og transportmengde. Kvartal**

	Innpassert		Utpassert	
	Antall biler	Transportmengde	Antall biler	Transportmengde
		Tonn		Tonn
<b>1999</b> .....	<b>308 833</b>	<b>4 896 414</b>	<b>248 639</b>	<b>3 931 133</b>
1. kvartal .....	74 614	1 187 459	60 306	961 754
2. kvartal .....	78 169	1 238 430	62 720	989 572
3. kvartal .....	74 729	1 181 666	61 048	956 569
4. kvartal .....	81 321	1 288 859	64 565	1 023 238
<b>2000</b> .....	<b>87 202</b>	<b>1 409 394</b>	<b>63 466</b>	<b>999 854</b>
1. kvartal .....	87 202	1 409 394	63 466	999 854

Kilde: Rapporter fra Tollvesenet.









*Statsregnskapets inntekter og utgifter, 1999*

## **Vekst på 5,2 prosent**

**Statsregnskapet hadde i 1999 samlede utgifter på 467,0 milliarder kroner, noe som innebærer en vekst på 5,2 prosent. Inntektene økte med 6,0 prosent og utgjorde i alt 499,6 milliarder kroner.**

Overskuddet før netto avsetning til Statens petroleumsfond var dermed på 32,6 milliarder kroner, og av dette ble 26,1 milliarder avsatt til fondet.

Statsregnskapet medregnet folketrygden 1999 ble lagt fram av Finansdepartementet fredag 28. april i St.meld. nr. 3 (1999-2000). Statistisk sentralbyrå publiserer hovedstørrelser fra statsregnskapet på kvartalsbasis.

*Hotell- og restaurantvirksomhet. Regnskapsstatistikk, 1998*

## Svakere lønnsomhet

**Lønnsomheten for aksjeselskaper i hotell- og restaurantbransjen var svakere i 1998 enn i 1997. Etter en bedring i 1996 og 1997, var lønnsomheten i 1998 nede på "1995-nivå".**

Avkastningen på totalkapitalen (totalrentabiliteten) før skatt ble redusert fra 7,4 prosent i 1997 til 6,8 prosent i 1998, mens avkastningen på egenkapitalen (egenkapitalrentabiliteten) ble redusert fra 14,1 prosent til 7,9 prosent i samme periode.

Stort sett alle de spesifiserte næringsgrupper viste samme utvikling, med svakere lønnsomhet i 1998 enn i 1997. Dette gjaldt også de to største enkeltnæringene, hotellvirksomhet og drift av restauranter og kafeer.

### Dårligere lønnsomhet for hotellene ...

Hotellenes lønnsomhet målt ved avkastning på egenkapitalen ble redusert fra 1997 til 1998. Nedgangen var fra 15,5 prosent i 1997 til 10,8 prosent i 1998. Egenkapitalrentabiliteten tar hensyn til resultatregnskapspostene, resultat før ekstraordinære poster samt skattekostnader. En forverring av begge disse postene bidro til at egenkapitalrentabiliteten viste negativ utvikling.

Lønnsomhetsbegrepet totalrentabilitet før skatt, tar hensyn kun til resultatregnskapspostene driftsresultat og finansinntekter. Hotellene hadde en liten nedgang i driftsresultatet i 1998 i forhold til 1997. En økning i hotellenes finansinntekter i 1998, medførte at hotellene hadde om lag samme lønnsomhet i 1998 som i 1997, målt ved totalrentabilitet før skatt.

Totalrentabiliteten er et produkt av nøkkeltallene resultatgrad og kapitalens omløpshastighet. Resultatgraden viser hvor stor andel av hver salgskrone som blir igjen til dekning av renter og til overskudd, mens kapitalens omløpshastighet viser hvor mange ganger den investerte kapital omsettes i løpet av året. Både resultatgraden og kapitalens omløpshastighet var om lag uendret i 1998 i forhold til 1997.

### ... og for restaurantene

Totalrentabiliteten for næringsundergruppen drift av restauranter og kafeer viste også en negativ utvikling, fra 6,2 prosent i 1997 til 4,9 prosent i 1998. En nedgang i driftsresultatet som bare delvis ble kompensert med en økning i finansinntektene, ga grunnlag for en slik utvikling.

Resultatgraden viste en ganske stor nedgang, fra 3,3 prosent i 1997 til 2,6 prosent i 1998, mens kapitalens omløpshastighet kun viste en mindre nedgang, fra 1,90 i 1997 til 1,84 i 1998. Det betyr at restaurantene i 1998 omsatte om lag like mye i forhold til den investerte kapital i 1997 som i 1998, men at "marginene" ved hver solgte vare i gjennomsnitt ble mindre.

Etter en nedgang fra 1997 hadde restaurantene i 1998 en negativ egenkapitalrentabilitet på -10,3 prosent. Tilsvarende tall i 1997 var på 2,8 prosent. Restaurantene hadde samlet sett en økning i driftsinntektene fra 1997 til 1998. En enda større økning i driftskostnadene, samt økning også i de finansielle kostnader og skattekostnader, medførte en forverring av egenkapitalrentabiliteten.

### Bedret soliditet for hotellene

Soliditet uttrykker evne til å tåle tap. For hotellene utviklet soliditeten seg i positiv retning fra 1997 til 1998. Gjeldsgraden (total gjeld i forhold til egenkapital) ble redusert fra 3,49 i 1997 til 3,11 i 1998, mens egenkapitalandelen (egenkapital i forhold til totalkapital) steg fra 22,3 til 24,3 prosent i 1998. Begge utviklinger gir uttrykk for forbedret soliditet.

### Forverret soliditet for restaurantene

For restaurantene derimot utviklet soliditeten seg i negativ retning. Gjeldsgraden økte fra 5,85 i 1997 til 7,70 i 1998, mens egenkapitalandelen ble redusert fra 14,6 til 11,5 prosent i 1998.



*Byggearealstatistikk, 1999*

## 20 492 boligbygg startet i 1999

**I 1999 har kommunene registrert 20 492 igangsatte boliger i Norge. Av disse ble 3 921, eller drøyt 19 prosent, registrert igangsatt i Oslo eller Akershus.**

Samlet bruksareal til boliger registrert igangsatt i 1999, er 2 918 853 kvadratmeter. Frittliggende eneboliger står for i overkant av en tredel av bruksarealet. I løpet av 1999 ble det igangsatt 4 069 boliger i blokker, med et samlet bruksareal på 439 000 kvadratmeter.

Drøyt 9 000 av leilighetene som ble igangsatt i 1999, uavhengig av boligtype, er på tre eller fire rom. I underkant av 6 500 leiligheter har fem eller flere rom. Gjennomsnittlig bruksareal for boliger igangsatt i 1999 var 124 kvadratmeter. Blokkleilighetene var i snitt 92 kvadratmeter, mens frittliggende eneboliger hadde et snitt på 181 kvadratmeter.

Til andre bygg enn boliger ble det registrert igangsatt 3 767 681 kvadratmeter. Av det utgjør bruksareal til kontor- og forretningsbygg 1 630 000 kvadratmeter og bruksareal til bygg for jordbruk, skogbruk og fiske 482 000 kvadratmeter.

Av igangsatt bruksareal til andre bygg enn boliger skal i underkant av 568 000 kvadratmeter brukes innenfor industri, 486 000 kvadratmeter innenfor næring for varehandel, reparasjon av kjøretøy og husholdningsapparater og 451 000 kvadratmeter innenfor jordbruks- og skogbruksnæringen.

### **Forsinkelse for GAB**

Statistisk sentralbyrå (SSB) måtte i mars 1999 stoppe den månedlige og kvartalsvise byggearealstatistikken. Dettes skyldtes betydelig svikt i kommunenes innrapportering til GAB-registeret som er grunnlaget for statistikken. Alle kommuner har plikt til å rapportere godkjente, igangsatte og fullførte bygg til GAB-registeret. Da statistikken ble stoppet, var kommunenes registreringsforsinkelse for igangsatte bygg i gjennomsnitt ca. 5 måneder. Registreringsforsinkelsen varierte mye fra måned til måned og i forhold til tilsvarende måned året før. Dette skapte så stor usikkerhet i tolkingen av tallene at SSB ikke lenger fant det forsvarlig å publisere statistikken. SSB har funnet det forsvarlig å publisere årstall for 1999, selv om månedlige og kvartalsvise tall for 1999 foreløpig ikke er publisert.

Årlige tall for byggearealstatistikken er mindre ømfintlig for registreringsforsinkelser enn den månedlige og kvartalsvise statistikken. Registreringsforsinkelser innad i statistikkåret vil ikke ha betydning for de publiserte tallene. I 1999 var 64,7 prosent av alle registrerte igangsatte boliger også faktisk igangsatt i 1999. Den tilsvarende andelen for april måned 1999 var kun 38 prosent. (April var en gjennomsnittlig måned med hensyn til registreringsforsinkelse i 1999.)

**Tabell 1 Bygg satt i gang. Boliger og bruksareal, etter bygningstype. 1999**

Bygningstype	Leiligheter	Hybler	Bruksareal til bolig	
			1 000 m <sup>2</sup>	Bruksareal til annet enn bolig
<b>I alt</b> .....	<b>19 778</b>	<b>714</b>	<b>2 919</b>	<b>3 768</b>
Boligbygg i alt .....	19 285	680	2 880	51
Eneboliger .....	12 080	134	1 862	1
Frittliggende eneboliger .....	6 052	42	1 132	0
Tomannsboliger, vertikalt delte .....	1 471	15	175	0
Tomannsboliger, horisontalt delte .....	2 482	53	311	-
Rekkehus .....	1 810	24	208	1
Terrassehus .....	265	-	36	-
Boligbygg med flere leiligheter .....	6 696	403	727	48
Andre småhus .....	929	6	85	0
Blokker 3-4 etasjer .....	2 362	240	253	19
Blokker 5 etasjer og over .....	1 467	-	185	14
Andre hustyper .....	1 938	157	204	14
Tilbygg og påbygg .....	509	143	290	2
Andre bygg enn boliger i alt .....	493	34	39	3 717
Bygg for jordbruk, skogbruk og fiske .....	2	4	0	482
Produksjonsbygg for bergverksdrift og industri .....	8	-	1	482
Kontor- og forretningsbygg mv. ....	229	4	22	1 608
Hotell- og restaurantbygg .....	-	-	-	127
Undervisnings- og forskningsbygg .....	2	2	0	220
Bygg for helsestell og sosial omsorg .....	143	20	9	221
Forsamlingshus .....	2	-	0	111
Andre bygg .....	107	4	7	466



Byggekostnadsindeks, anlegg, 1. kvartal 2000

## 4 prosent dyrere veianlegg

De totale byggekostnadene for riks- og fylkesveganlegg steg med 4,2 prosent fra 1. kvartal 1999 til 1. kvartal 2000. Maskinkostnadene for slike anlegg økte i denne perioden med 7,5 prosent, mens materialkostnadene økte med 1,5 prosent.

Byggekostnadsindekser for anlegg, 1. kvartal 2000.  
1. kvartal 1985=100

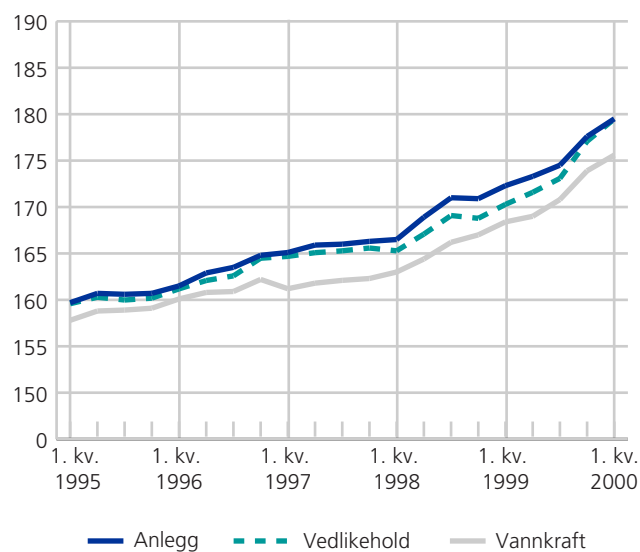

De ulike delindeksene viser at kostnadene til masseflytting økte med 7,1 prosent fra 1. kvartal 1999 til 1. kvartal 2000. Kostnadene til bygging av vegfundament økte med 6,0 prosent, mens kostnadene for legging av vegdekke steg med 5,3 prosent.

Byggekostnadene for riks- og fylkesvegvedlikehold økte totalt med 5,4 prosent fra 1. kvartal 1999 til 1. kvartal

2000. Kostnadene til vintervedlikehold og vedlikehold av vegdekker økte mest, med henholdsvis 6,8 og 5,6 prosent.

Fra 4. kvartal i fjor til 1. kvartal i år gikk de totale byggekostnadene for riks- og fylkesveganlegg og riks- og fylkesvegvedlikehold opp med henholdsvis 1,1 og 1,4 prosent. Materialkostnadene for riks- og fylkesveganlegg og riks- og fylkesvegvedlikehold steg med henholdsvis 0,6 og 0,7 prosent.

Byggekostnadsindekser for anlegg.  
1. kv. 1985 = 100

	1. kv. 2000	Endring i prosent	
		4. kv. 1999- 1. kv. 2000	1. kv. 1999- 1. kv. 2000
<b>Riks- og fylkesveganlegg</b>			
I alt .....	179,5	1,1	4,2
Materialer .....	169,2	0,6	1,5
Maskin .....	187,3	2,2	7,5
Lønn .....	182,8	0,0	4,4
<b>Riks- og fylkesvegvedlikehold</b>			
I alt .....	179,1	1,4	5,4
Materialer .....	167,7	0,7	2,4
Maskiner .....	187,3	2,2	7,5
Lønn .....	182,8	0,0	4,4
<b>Vannkraftanlegg</b>			
I alt .....	175,6	1,0	4,3
Materialer .....	173,3	1,7	4,3

**Tabell 1 Byggekostnadsindeks for riks- og fylkesveganlegg. 1. kvartal 1985=100**

	Vekt	1998				1999				2000 1. kv.	Endring i prosent	
		1. kv.	2. kv.	3. kv.	4. kv.	1. kv.	2. kv.	3. kv.	4. kv.		1. kv. 99- 1. kv. 00	4. kv. 99- 1. kv. 00
<b>Total</b> .....	<b>1 000,0</b>	<b>166,5</b>	<b>168,9</b>	<b>171,0</b>	<b>170,9</b>	<b>172,3</b>	<b>173,3</b>	<b>174,5</b>	<b>177,6</b>	<b>179,5</b>	<b>4,2</b>	<b>1,1</b>
Materialer .....	447,9	161,0	164,0	164,9	165,0	166,6	167,0	167,3	168,2	169,2	1,5	0,6
Maskiner .....	362,4	170,0	170,9	173,1	172,6	174,3	176,4	178,9	183,3	187,3	7,5	2,2
Lønn .....	189,7	166,3	170,6	175,0	175,0	175,0	175,6	177,1	182,8	182,8	4,4	0,0
Sprengning i alt .....	102,1	166,7	168,0	169,9	169,7	170,8	171,8	173,1	176,1	177,6	4,0	0,9
Materialer .....	44,5	161,6	162,2	162,3	162,5	163,5	163,8	163,9	164,8	165,2	1,0	0,2
Masseflytting i alt .....	146,5	169,2	170,1	172,1	171,8	173,3	175,3	177,6	181,9	185,7	7,1	2,1
Materialer .....	14,8	158,0	158,2	158,3	158,3	160,2	160,8	161,6	163,9	167,3	4,4	2,1
Grøfter, kummer og rør i alt .....	112,5	165,7	168,4	171,2	171,2	172,9	173,8	175,1	179,1	180,5	4,4	0,8
Materialer .....	28,4	176,4	178,0	178,4	178,7	183,9	184,3	184,5	185,2	187,1	1,7	1,0
Vegfundament i alt .....	109,7	163,2	163,6	164,8	164,5	166,1	167,5	169,1	172,7	176,1	6,0	2,0
Materialer .....	48,9	155,7	155,4	155,2	155,2	156,9	157,4	158,2	160,7	163,7	4,3	1,9
Vegdekke i alt .....	21,2	160,6	161,4	162,6	162,4	164,0	165,2	166,5	169,9	172,6	5,3	1,6
Materialer .....	11,3	158,3	158,9	159,0	159,0	160,7	161,3	162,0	164,3	166,6	3,7	1,4
Komplettering .....	149,8	165,7	168,2	169,8	169,7	171,3	172,4	173,6	176,0	177,7	3,7	1,0
Materialer .....	76,3	161,2	164,1	164,6	164,8	167,0	167,6	167,7	168,0	168,9	1,1	0,5
Bruer og kaier i alt .....	66,3	168,2	170,6	172,3	172,3	174,6	175,3	175,9	178,4	179,3	2,7	0,5
Materialer .....	41,3	167,6	169,7	170,2	170,4	173,7	174,1	174,1	175,0	175,6	1,1	0,3
Øvrige arbeider i alt .....	291,9	168,2	172,8	175,2	175,2	176,0	176,7	177,5	179,8	180,7	2,7	0,5
Materialer .....	182,5	154,9	160,2	162,0	162,2	162,9	163,1	163,4	164,0	164,2	0,8	0,1

**Tabell 2 Byggekostnadsindeks for riks- og fylkesvegvedlikehold. 1. kvartal 1985=100**

	Vekt	1998				1999				2000 1. kv.	Endring i prosent	
		1. kv.	2. kv.	3. kv.	4. kv.	1. kv.	2. kv.	3. kv.	4. kv.		1. kv. 99- 1. kv. 00	4. kv. 99- 1. kv. 00
<b>Total</b> .....	<b>1 000,0</b>	<b>164,9</b>	<b>166,7</b>	<b>168,7</b>	<b>168,4</b>	<b>169,9</b>	<b>171,2</b>	<b>172,7</b>	<b>176,7</b>	<b>179,1</b>	<b>5,4</b>	<b>1,4</b>
Materialer .....	299,7	159,7	161,4	161,7	161,9	163,7	164,3	164,5	166,5	167,7	2,4	0,7
Maskiner .....	522,0	170,0	170,9	173,1	172,6	174,3	176,4	178,9	183,3	187,3	7,5	2,2
Lønn .....	178,4	166,3	170,6	175,0	175,0	175,0	175,6	177,1	182,8	182,8	4,4	0,0
Vegkropper, bruere og kaier i alt .....	253,0	167,5	169,3	171,0	171,0	172,5	173,7	175,2	178,7	181,2	5,0	1,4
Materialer .....	105,7	162,3	164,4	164,8	165,0	167,0	167,6	167,9	169,8	171,5	2,7	1,0
Dekker i alt .....	206,7	160,7	161,7	163,2	162,9	164,4	165,9	167,2	171,3	173,6	5,6	1,4
Materialer .....	72,3	156,0	156,1	155,6	155,6	157,6	158,4	158,1	161,7	162,7	3,2	0,6
Skilt, merking, rydding og renhold i alt .....	254,7	164,5	167,1	169,1	169,1	170,2	171,4	172,6	176,0	177,5	4,3	0,9
Materialer .....	106,0	158,6	161,3	162,1	162,3	163,7	164,4	164,7	165,5	166,3	1,6	0,5
Vintervedlikehold i alt .....	284,8	168,3	169,7	172,2	171,7	173,1	175,0	177,1	181,7	184,9	6,8	1,8
Materialer .....	15,4	147,8	148,4	148,9	148,9	150,4	151,1	151,3	153,8	155,9	3,6	1,4
Ras, flom etc. i alt .....	0,8	168,6	171,2	173,5	173,2	174,5	175,9	177,4	181,0	183,6	5,2	1,4
Materialer .....	0,2	160,5	165,1	166,1	165,9	167,5	168,2	168,3	168,5	170,0	1,5	0,9





*Kvartalsvis nasjonalregnskap, reviderte tall 1997-1999*

## Beskjeden revisjon av BNP-vekst i 1999

**Reviderte nasjonalregnskapstall for 1997-1999 gir små revisjoner i BNP-utviklingen i 1998 og 1999. Veksten i BNP fra 1998 til 1999 er justert opp fra 0,8 til 0,9 prosent, målt i faste priser. For 1998 er BNP-veksten justert ned fra 2,1 til 2,0 prosent.**

Innarbeiding av ny informasjon og nytt modellgrunnlag ga ingen revisjoner i anslagene for vekst i BNP for Fastlands-Norge, verken for 1998 eller 1999.

De reviderte nasjonalregnskapstallene viser en vekst i innenlandsk sluttanvendelse på 5,4 prosent fra 1997 til 1998 og en nedgang på 1,0 prosent fra 1998 til 1999. Vekstanslaget for 1998 er ikke endret som følge av revisjonen, mens det tilsvarende tallet for 1999 er justert ned med 0,2 prosentpoeng.

For 1999 er veksten i samlet konsum i husholdninger og ideelle organisasjoner i faste priser justert opp fra 2,1 til 2,4 prosent. Anslagene viser nå en vekst i husholdningenes vare- og tjenestekonsum på henholdsvis 1,2 og 3,6 prosent. For 1998 ble veksten i konsumet i husholdninger og ideelle organisasjoner justert opp med 0,2 prosentpoeng, til en årsvekst på 3,3 prosent. Veksten i konsumet i offentlig forvaltning er revidert opp med 0,1 prosentpoeng for 1998 og 0,2 prosentpoeng for 1999. Denne delen av etterspørselen viser nå en vekst på henholdsvis 3,8 og 2,7 prosent i de to årene.

Næringenes samlede bruttoinvesteringer i fast kapital reduseres med 5,6 prosent i faste priser fra 1998 til 1999. Dette er en noe svakere nedgang enn tidligere anslag har vist. Utviklingen i størrelsen lagerendring og statistiske avvik er imidlertid justert ned, slik at nedgangen i samlet bruttoinvestering på 9,6 prosent er noe kraftigere enn tidligere beregnet. For 1998 er veksten i samlet bruttoinvestering i faste priser revidert ned fra 11,2 til 10,7 prosent.

### Oppjustert driftsbalanse overfor utlandet

Veksten i samlet eksport av varer og tjenester i faste priser ble for 1999 revidert opp fra 0,6 til 1,7 prosent i forhold til tallene ved publisering av Økonomisk Utsyn over året 1999. Dette skyldes i stor grad en revisjon av eksporttallene for skip og oljeplattformer, men også en oppjustering av eksporten av tjenester. Reviderte tall viser en reduksjon i samlet import av varer og tjenester fra 1998 til 1999 på 3,1 prosent i faste priser. Dette gir en oppjustering på 0,5 prosentpoeng fra forrige publisering. Vare- og tjenestebalansen overfor utlandet er oppjustert med 2,4 milliarder kroner i 1999 i løpende priser, og viser nå eksportoverskudd på 71,8 milliarder

kroner. Driftsbalansen overfor utlandet i 1999 viser et overskudd på 46,9 milliarder kroner, mot 43,8 milliarder kroner ved publisering av Økonomisk utsyn over året 1999. For 1998 gir reviderte tall et underskudd på driftsbalansen overfor utlandet på 14,3 milliarder kroner. Tidligere publiserte tall ga et tilsvarende underskudd på 16,3 milliarder. Eksportoverskuddet i 1998 ble justert opp med 2,4 milliarder kroner til 4,8 milliarder kroner i løpende priser.

### Produksjon i næringene

Utviklingen i samlet produksjon i næringene er justert litt ned i forhold til forrige publisering. Fra 1997 til 1998 viser tallene nå en vekst i faste priser på 2,1 prosent, mens tidligere publiserte tall ga en vekst på 2,5 prosent. For 1999 gir de reviderte foreløpige tallene en vekst på 0,9 prosent fra året før, mot 1,2 prosent publisert tidligere.

### Endelige tall for 1997

I tillegg til nye foreløpige tall for 1998 og 1999, publiseres også endelige tall for 1997. Endelige nasjonalregnskapstall for 1997 viser en vekst i BNP på 4,7 prosent i faste priser, dette innebærer en oppjustering på 0,4 prosentpoeng i forhold til tidligere publiserte tall. Oppjusteringen skyldes økt eksportoverskudd, mens veksten i innenlandsk sluttanvendelse ble stående uforandret på 6,4 prosent. Samlet konsum i husholdninger og ideelle organisasjoner ble ikke revidert med mer enn 0,1 prosent, men det var større endringer i sammensetningen av konsumet. Husholdningenes varekonsum ble justert ned med 0,5 prosentpoeng, mens tjenestekonsumet ble oppjustert med 0,9 prosentpoeng. Veksten i offentlig konsum i faste priser er revidert ned fra 2,8 til 1,9 prosent. Veksten i samlet bruttoinvestering ble oppjustert med 0,9 prosentpoeng. Eksportoverskuddet i 1997 i løpende priser er oppjustert fra 77,1 til 81,9 milliarder kroner, mens driftsbalansen overfor utlandet er oppjustert fra 56,1 til 61,0 milliarder kroner.

### Revisjonssyklus

Nasjonalregnskapet følger en fast revisjonssyklus, der det tar vel to år fra de første foreløpige tallene publiseres til endelige tall foreligger. Det er tre hovedgrunner til revisjoner: For det første innarbeides ny informasjon om regnskapsåret, for det andre brukes det mer

detaljerte og nøyaktige beregningsmetoder og for det tredje endres basisåret. For foreløpige årlige og kvartalsvis tall som utarbeides ved hjelp av det kvartals-

vis nasjonalregnskapet, benyttes nå siste endelige nasjonalregnskapsår som basisår. Det vil si at 1997 nå er basisår for 1998- og 1999-beregningene.

### Nasjonalregnskap. Hovedposter. Prosentvis endring i faste priser fra året før. Reviderte og tidligere<sup>1</sup> publiserte tall. 1997-1999

	1997		1998		1999	
	Revidert	Tidligere	Revidert	Tidligere	Revidert	Tidligere
Bruttonasjonalprodukt . . . . .	4,7	4,3	2,0	2,1	0,9	0,8
Fastlands-Norge . . . . .	4,2	4,4	3,3	3,3	0,8	0,8
Oljevirkosomhet og utenriks sjøfart . . . . .	7,1	3,7	-3,6	-3,2	1,1	0,5
Innenlandsk sluttanvendelse . . . . .	6,4	6,4	5,4	5,4	-1,0	-0,8
Konsum i husholdninger mv. . . . .	3,6	3,7	3,3	3,1	2,4	2,1
Konsum i offentlig forvaltning . . . . .	1,9	2,8	3,8	3,7	2,7	2,5
Bruttoinvesteringer . . . . .	16,2	15,3	10,7	11,2	-9,6	-8,5
Bruttoinvesteringer i fast kapital . . . . .	13,9	15,1	5,8	8,1	-5,6	-7,0
Eksport . . . . .	6,1	5,7	0,3	0,5	1,7	0,6
Import . . . . .	11,3	12,0	9,3	9,1	-3,1	-3,6
Driftsbalansen (milliarder kroner) . . . . .	61,0	56,1	-14,3	-16,3	46,9	43,8
Sysselsatte personer (prosentvis endring) . . . . .	2,9	2,9	2,4	2,3	0,7	0,5

<sup>1</sup>Ved publisering av økonomisk utsyn over året 1999, 10. februar 2000.



## Offentlig forvaltnings inntekter og utgifter, 1993-1999

# Overskuddet øker igjen

Offentlig forvaltning hadde et overskudd målt ved nettofinansinvesteringene på 57,5 milliarder kroner i 1999. Dette tilsvarer en vekst på 45,2 prosent sammenlignet med året før. Det er særlig oljeinntektene som bidrar til bedringen i budsjettbalansen, mens økningen i kommuneforvaltningens underskudd demper veksten.

Nettofinansinvesteringer i offentlig forvaltning i prosent av BNP. 1993-1999

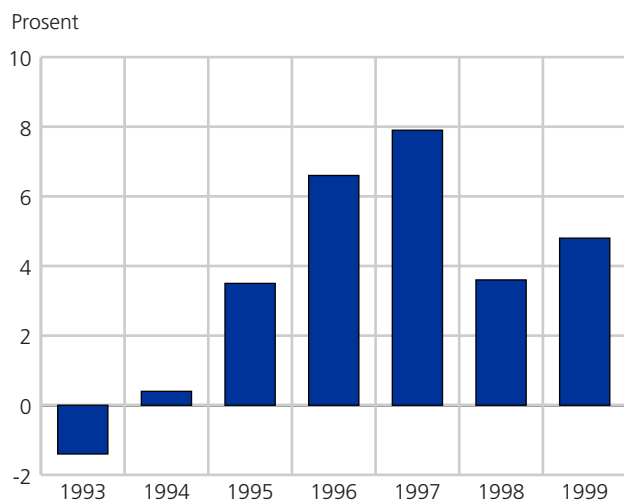

Etter det svake 1998-året økte det finansielle overskuddet i offentlig forvaltning igjen i fjor. Økte inntekter fra petroleumsvirksomheten trekker opp overskuddet, mens fortsatt sterk utgiftstakt i både stats- og kommuneforvaltningen demper størrelsen på veksten i nettofinansinvesteringene i offentlig forvaltning. Den høye oljeprisen i 1999 førte til en sterk vekst i overføringene fra statens direkte økonomiske engasjement i petroleumsvirksomheten (SDØE). På den annen side viser de foreløpige regnskapstallene at skatt på inntekt og formue ved utvinning av petroleum nesten ble halvert sammenlignet med 1998. Dette henger blant annet sammen med at oljeskattene betales inn etterskuddsvis. Totalt bidrar dette til at overskuddet i statsforvaltningen ikke øker like sterkt som man skulle tro tatt i betraktning den høye oljeprisen i 1999. Kommuneforvaltningens underskudd økte med nesten 80 prosent sammenlignet med 1998. Til tross for at inntektene økte sterkere i 1999 enn året før, fortsetter utgiftene å øke enda sterkere. Det er særlig investeringsutgiftene som bidrar til å svekke underskuddet i kommuneforvaltningen.

### Vekst i de offentlige utgifter

Statsforvaltningen fortsetter sin sterke utgiftsvekst i 1999. Totale utgifter steg med 6,6 prosent mot 6,7 pro-

sent i 1998. Selv om veksttaket er omtrent uendret sammenlignet med 1998, er den mer enn doblet sammenlignet med årene 1993-1997. Stønader til husholdninger opprettholder sin sterke vekst med en økning på 7,4 prosent i 1999 mot 7,5 prosent i 1998. Som i 1998 er det alders- og uførepensjoner som bidrar sterkest, men også en sterk vekst i sykepenger i 1999 bidrar til denne veksten. De løpende overføringene økte markant sammenlignet med 1998, og mesteparten skyldes økte overføringer til kommuneforvaltningen. Overføringene steg med 7,2 milliarder kroner til 84,1 milliarder. Dette tilsvarer en vekst på 9,4 prosent mot 6,3 prosent i 1998. I tillegg steg kapitalutgiftene med 15,1 prosent til tross for den sterke økningen på 51,1 prosent i 1998. Mesteparten skyldes at staten betalte Luftfartsverket 2,3 milliarder kroner for overtakelsen av Fornebu.

Kommuneforvaltningens totale utgifter fortsetter sin sterke vekst og steg 8,5 prosent i 1999. Dette er en sterkere vekst enn årene 1997 og 1998 da den var på henholdsvis 7,4 og 8,1 prosent. Kjennetegnet for disse to årene var en sterk økning i konsumet samtidig som investeringene økte kraftig. Grunnskolereformen i 1997 og satsing på eldreformen i 1998 var årsaken til den sterke veksten i investeringene sammenlignet med 1996. Konsumet i kommuneforvaltningen viste i 1999 en svakere veksttakt enn de to foregående årene. Veksten var på 6,6 prosent mot 9,5 og 9,6 prosent i henholdsvis 1997 og 1998. Det er særlig svakere vekst i lønnskostnadene som bidrar til den lavere veksttaket i 1999. Det som særmerker 1999 er den sterke økningen i kapitalutgiftene. De økte med 17,8 prosent sammenlignet med året før. Videreføringen av handlingsplanen for eldreomsorgen er noe av drivkraften bak denne økningen.

### Økt overskudd i statsforvaltningen

I 1999 økte totale inntekter i statsforvaltningen med 6,2 prosent sammenlignet med året før. Igjen er det oljevirksomheten som påvirker inntektsendringene sterkest. Fra vedleggstabellene ser vi at i 1998 gikk totale inntekter, for første gang på 1990-tallet, ned fra året før. Fjoråret representerer i så måte et skifte, ved at totale inntekter øker igjen i forhold til året før. Den høye oljeprisen i 1999 genererer et solid løft i overføringene fra statens direkte økonomiske engasjement

(SDØE) til statskassen. Overføringene fra petroleumsvirksomheten var i 1999 på 32,5 milliarder kroner, noe som tilsvarer en økning på nesten 71 prosent sammenlignet med året før. På den annen side trekker skatt på inntekt og formue i motsatt retning. De gikk ned med 8,3 milliarder kroner i forhold til året før og skyldes at de betales inn etterskuddsvis.

### Sterk vekst i kommuneforvaltningens underskudd

Nettofinansinvesteringene i kommuneforvaltningen, som omfatter både primær- og fylkeskommunene, har siden 1994 vist et stadig økende underskudd. I 1999 vokste underskuddet med 4,8 milliarder kroner og er nå totalt på 11,0 milliarder. Siden 1997 betyr dette mer enn en seksdobling av underskuddet i kommuneforvaltningen.

Til tross for den sterke veksten i underskuddet, vokste totale inntekter i kommuneforvaltningen med 6,2 prosent i 1999 mot 5,5 prosent året før. Det er de statlige overføringene som trekker opp de totale inntektene med en vekst på 9,5 prosent eller nesten 8 milliarder kroner. På den annen side trekker skatteinntektene ned de totale inntektene. Skatteinntektene økte med 1,5

prosent mot en vekst på henholdsvis 5,5 og 4,1 prosent i 1997 og 1998.

### Offentlig forvaltning. Hovedtall for inntekter og utgifter. 1998-1999

	Milliarder kroner		Prosentvis vekst
	1998	1999	
<b>1. Totale inntekter. . . . .</b>	<b>556,0</b>	<b>609,3</b>	<b>9,6</b>
1.1 Formuesinntekter . . . . .	48,3	51,0	5,6
1.2 Skatteinntekter . . . . .	476,3	512,8	7,7
1.3 Andre løpende overføringer. . . . .	26,7	40,5	51,7
1.4 Andre inntekter. . . . .	4,7	5,0	6,4
<b>2. Totale utgifter. . . . .</b>	<b>516,4</b>	<b>551,8</b>	<b>6,9</b>
2.1 Formuesutgifter. . . . .	24,0	25,1	4,6
2.2 Overføringer til private. . . . .	221,5	235,1	6,1
2.3 Andre løpende overføringer. . . . .	8,3	9,9	19,3
2.4 Konsum i offentlig forvaltning . . . . .	237,5	252,5	6,3
2.5 Kapitalutgifter. . . . .	25,1	29,2	16,3
<b>3. Nettofinansinvesteringer. . . . .</b>	<b>39,6</b>	<b>57,5</b>	<b>45,2</b>

**Tabell 1 Offentlig forvaltning. Enkelte hovedstørrelser. 1993-1999. Millioner kroner og i prosent av bruttonasjonalprodukt (BNP)**

	1993	1994	1995	1996	1997	1998*	1999*
	Mill. kr						
KONSUM I OFFENTLIG FORVALTNING . . . . .	179 954	186 587	194 607	206 787	218 388	237 559	252 869
Statsforvaltningen . . . . .	74 475	76 022	77 630	82 381	86 459	92 999	98 609
Kommuneforvaltningen . . . . .	105 479	110 565	116 977	124 406	131 929	144 560	154 260
BRUTTOINVESTERING I FAST REALKAPITAL . . . . .	27 370	27 828	29 886	31 612	37 955	41 980	43 668
Statsforvaltningen . . . . .	13 940	13 488	13 985	14 807	15 240	18 438	17 636
Kommuneforvaltningen . . . . .	13 430	14 340	15 901	16 805	22 715	23 542	26 032
OVERFØRINGER TIL PRIVATE . . . . .	187 329	189 959	192 262	203 825	209 386	221 486	235 103
Produksjonssubsidier . . . . .	36 322	36 202	33 916	35 410	33 174	33 508	33 234
Stønader til husholdninger . . . . .	139 453	141 954	146 615	154 408	160 929	172 195	184 809
Overføringer til ideelle organisasjoner . . . . .	11 387	11 544	11 652	13 667	14 876	15 389	16 170
Andre innenlandske løpende overføringer . . . . .	167	260	80	340	406	395	890
SKATTER I ALT . . . . .	338 613	365 859	394 891	437 267	469 720	476 245	512 844
Skatter unntatt petroleumsskatter . . . . .	312 459	338 516	365 840	394 812	430 634	458 618	481 597
Petroleumsskatter . . . . .	26 155	27 343	29 051	42 455	39 086	17 627	31 248
NETTO SKATTER (SKATTER-OVERF. TIL PRIV.) . . . . .	151 284	175 900	202 629	233 442	260 335	254 759	277 741
TOTALE UTGIFTER . . . . .	420 682	433 248	442 990	462 548	481 432	516 403	551 778
NETTOFINANSINVESTERINGER . . . . .	-11 828	3 735	32 250	66 690	86 424	39 609	57 537
OVERSKUDD FØR LÅNETRANSAKSJONER . . . . .	-25 908	-12 204	21 331	65 250	79 939	26 587	43 194
	Prosent av BNP						
KONSUM I OFFENTLIG FORVALTNING . . . . .	21,8	21,5	21,0	20,3	19,9	21,4	21,2
Statsforvaltningen . . . . .	9,0	8,8	8,4	8,1	7,9	8,4	8,3
Kommuneforvaltningen . . . . .	12,8	12,7	12,6	12,2	12,0	13,0	12,9
BRUTTOINVESTERING I FAST REALKAPITAL . . . . .	3,3	3,2	3,2	3,1	3,5	3,8	3,7
Statsforvaltningen . . . . .	1,7	1,6	1,5	1,5	1,4	1,7	1,5
Kommuneforvaltningen . . . . .	1,6	1,7	1,7	1,7	2,1	2,1	2,2
OVERFØRINGER TIL PRIVATE . . . . .	22,7	21,9	20,7	20,0	19,1	20,0	19,7
Produksjonssubsidier . . . . .	4,4	4,2	3,7	3,5	3,0	3,0	2,8
Stønader til husholdninger . . . . .	16,9	16,4	15,8	15,2	14,7	15,5	15,5
Overføringer til ideelle organisasjoner . . . . .	1,4	1,3	1,3	1,3	1,4	1,4	1,4
Andre innenlandske løpende overføringer . . . . .	0,0	0,0	0,0	0,0	0,0	0,0	0,1
SKATTER I ALT . . . . .	41,1	42,2	42,5	43,0	42,9	42,9	43,0
Skatter unntatt petroleumsskatter . . . . .	37,9	39,0	39,4	38,8	39,3	41,3	40,4
Petroleumsskatter . . . . .	3,2	3,2	3,1	4,2	3,6	1,6	2,6
NETTO SKATTER (SKATTER-OVERF. TIL PRIV.) . . . . .	18,4	20,3	21,8	23,0	23,7	23,0	23,3
TOTALE UTGIFTER . . . . .	51,1	49,9	47,7	45,5	43,9	46,5	46,3
NETTOFINANSINVESTERINGER . . . . .	-1,4	0,4	3,5	6,6	7,9	3,6	4,8
OVERSKUDD FØR LÅNETRANSAKSJONER . . . . .	-3,1	-1,4	2,3	6,4	7,3	2,4	3,6

**Tabell 2 Offentlig forvaltning<sup>1</sup>. Inntekter og utgifter, etter art. 1993-1999. Millioner kroner**

	1993	1994	1995	1996	1997	1998*	1999*
<b>A. LØPENDE INNTEKTER</b>	408 198	436 336	474 264	528 209	566 821	554 833	608 291
1. Formuesinntekter	50 832	46 457	48 320	48 642	47 341	48 306	50 965
Renter	48 062	43 154	42 843	41 558	38 718	38 028	42 708
Utbytte	1 732	2 493	4 451	6 150	7 245	8 269	6 244
Leieinntekter av grunn, veianlegg mv.	1 038	810	1 026	934	1 378	2 009	2 014
2. Skatteinntekter	338 613	365 859	394 891	437 267	469 720	476 245	512 844
Produksjonsskatter	130 332	141 231	152 012	165 187	176 602	181 724	186 914
Mva. og avgift på investeringer	74 547	80 698	89 309	97 018	104 800	110 684	112 819
Toll	1 724	1 975	2 718	2 406	2 454	2 702	2 717
Avgifter på utvinning av petroleum	10 676	9 292	8 995	10 248	9 881	7 510	7 045
Avgifter på alkohol mv.	5 830	6 226	6 357	6 848	7 461	7 640	8 635
Avgift på tobakkvarer	4 768	5 030	5 301	5 598	6 184	6 324	6 644
Avgift på bensin	9 126	9 581	9 935	10 042	10 883	11 352	9 667
Andre avgifter på motorvogner mv. <sup>2</sup>	6 952	11 371	12 327	14 963	15 158	15 973	15 579
Eiendomsskatt	2 685	2 792	2 898	3 034	2 842	2 740	2 690
Andre produksjonsskatter	14 024	14 266	14 172	15 030	16 939	16 799	21 118
Trygde- og pensjonspremier	83 134	87 235	91 456	97 724	105 608	115 010	123 230
Fra arbeidstakere	34 080	35 682	37 601	40 027	43 031	46 735	49 651
Fra arbeidsgivere	49 054	51 553	53 855	57 697	62 577	68 275	73 579
Skatt på inntekt, formue	125 148	137 393	151 423	174 356	187 510	179 511	202 701
Skatt på inntekt og formue unntatt ved utvinning av petroleum	106 779	116 310	128 260	138 889	154 793	165 391	
Skatt på inntekt og formue ved utvinning av petroleum	15 479	18 051	20 056	32 207	29 205	10 117	
Årsavgift på motorvogner betalt av husholdninger	2 460	2 588	2 664	2 811	3 046	3 508	
Annen skatt på inntekt, formue mv.	430	444	444	449	466	495	511
3. Andre løpende overføringer	16 392	21 447	28 284	39 253	46 414	26 796	40 499
Overføringer fra statens forretningsdrift	8 244	9 010	10 970	26 872	38 063	19 082	32 909
Petroleumsvirksomhet	8 071	8 947	10 576	26 775	38 019	18 994	32 452
Annen virksomhet	173	64	394	97	44	89	457
Overføringer fra Norges Bank	5 080	9 545	14 340	7 239	4 237	3 811	3 401
Bøter, inndragninger mv.	916	661	687	3 029	1 701	1 260	1 630
Andre overføringer	2 152	2 231	2 287	2 113	2 414	2 643	2 560
4. Driftsresultat <sup>3</sup>	2 361	2 573	2 769	3 047	3 346	3 486	3 983
<b>B. KAPITALINNTEKTER</b>	657	647	975	1 029	1 035	1 179	1 024
1. Kapitaloverføringer	657	647	975	1 029	1 035	1 179	1 024
Avgift på arv og gaver	657	647	975	1 029	1 035	1 179	1 024
<b>C. TOTALE INNTEKTER (A+B)</b>	408 855	436 983	475 240	529 238	567 856	556 012	609 315
<b>D. LØPENDE UTGIFTER</b>	403 605	414 916	423 598	444 397	458 203	491 416	522 969
1. Formuesutgifter	27 845	27 064	26 857	26 723	23 909	24 047	25 139
Renter	27 556	26 840	26 229	25 379	23 054	23 297	22 363
Utbytte	289	224	628	1 344	855	750	2 776
2. Overføringer til private	187 329	189 959	192 262	203 825	209 386	221 486	235 103
Produksjonssubsidier	36 322	36 202	33 916	35 410	33 174	33 508	33 234
Stønader til husholdninger	139 453	141 954	146 615	154 408	160 929	172 195	184 809
Pensjonsstønader	78 373	80 308	83 798	88 171	93 299	102 359	109 185
Sykepenges, fødselspenges mv.	15 062	15 736	17 120	19 193	21 076	23 071	25 838
Barnetrygd	11 489	11 604	11 679	12 393	12 835	13 822	15 312
Arbeidsløshetsstønader	11 852	10 916	10 000	8 950	7 360	5 275	5 420
Attføringsstønader	8 234	8 260	8 071	8 348	9 124	10 190	10 565
Utdanningsstønader	5 615	6 280	6 527	6 877	6 976	7 345	6 968
Sosialhjelpsstønader	4 118	4 436	4 591	4 509	4 197	3 939	4 084
Andre stønader til husholdninger	4 710	4 413	4 829	5 966	6 062	6 194	7 437
Overføringer til ideelle organisasjoner	11 387	11 544	11 652	13 667	14 876	15 389	16 170
Andre innenlandske løpende overføringer	167	260	80	340	406	395	890
3. Andre løpende overføringer	8 477	11 305	9 872	7 062	6 521	8 325	9 859
Overføringer til offentlig forretningsdrift	1 879	3 917	1 941	-138	-807	-176	509
Petroleumsvirksomhet	-	-	-	-	-	-	-
Annen virksomhet	1 879	3 917	1 941	-138	-807	-176	509
Løpende overføringer til utlandet	6 598	7 389	7 931	7 200	7 328	8 501	9 350

**Tabell 2 (forts.) Offentlig forvaltning1. Inntekter og utgifter, etter art. 1993-1999. Millioner kroner**

	1993	1994	1995	1996	1997	1998*	1999*
4. Konsum i offentlig forvaltning . . . . .	179 954	186 587	194 607	206 787	218 388	237 559	252 869
Lønnskostnader . . . . .	118 246	123 117	129 066	138 130	146 073	158 138	169 107
Produktinnsats . . . . .	65 080	66 833	67 722	70 386	74 357	79 501	84 482
Kapitalslit. . . . .	12 847	13 690	14 767	15 685	16 591	17 929	19 257
Gebyrer (-) . . . . .	-29 605	-31 268	-32 109	-33 824	-36 055	-37 023	-40 474
Korr. driftsresultat <sup>3</sup> . . . . .	2 361	2 573	2 769	3 047	3 346	3 486	3 983
Produktkjøp til husholdninger . . . . .	11 026	11 642	12 392	13 363	14 076	15 528	16 514
<b>E. SPARING (A-D). . . . .</b>	<b>4 592</b>	<b>21 420</b>	<b>50 666</b>	<b>83 812</b>	<b>108 618</b>	<b>63 417</b>	<b>85 322</b>
<b>F. KAPITALUTGIFTER . . . . .</b>	<b>17 077</b>	<b>18 332</b>	<b>19 392</b>	<b>18 151</b>	<b>23 229</b>	<b>24 986</b>	<b>28 809</b>
1. Nettoinvestering i fast realkapital . . . . .	14 523	14 138	15 119	15 927	21 364	24 050	24 410
Bruttoinvestering i fast realkapital . . . . .	27 370	27 828	29 886	31 612	37 955	41 980	43 668
Anskaffelse av fast realkapital . . . . .	27 743	28 216	30 210	33 344	38 438	42 739	44 344
Salg av fast realkapital (-) . . . . .	-374	-388	-325	-1 732	-484	-760	-676
Kapitalslit (-) . . . . .	-12 847	-13 690	-14 767	-15 685	-16 591	-17 929	-19 257
2. Netto kjøp av tomter og grunn . . . . .	171	-94	34	-428	-442	-1 521	-325
Kjøp av tomter og grunn . . . . .	657	593	645	644	756	833	943
Salg av tomter og grunn (-) . . . . .	-486	-687	-611	-1 072	-1 198	-2 354	-1 269
3. Kapitaloverføringer . . . . .	2 384	4 289	4 239	2 652	2 307	2 457	4 724
Til næringsvirksomhet . . . . .	1 390	3 334	3 420	1 808	1 299	1 666	3 951
Til utlandet . . . . .	993	955	819	844	1 008	791	773
<b>G. TOTALE UTGIFTER (D+F) . . . . .</b>	<b>420 682</b>	<b>433 248</b>	<b>442 990</b>	<b>462 548</b>	<b>481 432</b>	<b>516 403</b>	<b>551 778</b>
<b>H. NETTOFINANSINVESTERINGER (C-G) . . . . .</b>	<b>-11 828</b>	<b>3 735</b>	<b>32 250</b>	<b>66 690</b>	<b>86 424</b>	<b>39 609</b>	<b>57 537</b>
1. Netto utgiftsført kapitalinnskudd i statens forretningsdrift . . . . .	14 080	15 939	10 918	1 440	6 485	13 022	14 343
Petroleumsvirksomhet . . . . .	16 036	17 970	10 110	535	6 250	12 808	14 994
Annen virksomhet . . . . .	-1 956	-2 031	808	905	236	215	-651
2. Overskudd før lånetransaksjoner . . . . .	-25 908	-12 204	21 331	65 250	79 939	26 587	43 194

<sup>1</sup>I tabellen for offentlig forvaltning er interne overføringer strøket, mens disse er tatt med i tabellene for undersektorene. <sup>2</sup>Årsavgift på motorvogner betalt av husholdninger er klassifisert under skatt på inntekt, formue mv. <sup>3</sup>Driftsresultat i kommunal vannforsynings-, avløps- og renovasjonsvirksomhet.

**Tabell 3 Statsforvaltningen. Inntekter og utgifter, etter art. 1993-1999. Millioner kroner**

	1993	1994	1995	1996	1997	1998*	1999*
<b>A. LØPENDE INNTEKTER.</b>	<b>325 263</b>	<b>347 260</b>	<b>381 585</b>	<b>423 896</b>	<b>466 950</b>	<b>463 136</b>	<b>491 895</b>
1. Formuesinntekter.	47 804	43 957	45 374	45 511	43 404	44 015	45 162
Renter	45 034	40 654	39 897	38 427	34 781	33 737	36 905
Utbytte	1 732	2 493	4 451	6 150	7 245	8 269	6 244
Leieinntekter av grunn, veianlegg mv.	1 038	810	1 026	934	1 378	2 009	2 014
2. Skatteinntekter	261 729	282 664	308 869	339 947	378 223	393 881	407 850
Produksjonsskatter	124 806	135 459	146 704	157 806	169 903	177 036	182 291
Mva. og avgift på investeringer	71 931	79 324	87 592	94 692	102 901	110 615	114 076
Toll	1 681	1 812	2 647	2 455	2 437	2 589	2 409
Avgifter på utvinning av petroleum	10 676	9 292	8 995	10 248	9 881	7 510	7 045
Avgifter på alkohol mv.	5 776	6 280	6 519	6 888	7 405	7 687	8 635
Avgift på tobakkvarer	4 649	5 041	5 316	5 430	5 988	6 558	6 644
Avgift på bensin	9 338	9 298	9 941	10 154	10 903	11 312	9 667
Andre avgifter på motorvogner mv. <sup>1</sup>	7 745	11 127	12 236	14 008	15 401	16 143	15 579
Andre produksjonsskatter	13 011	13 285	13 458	13 934	14 986	14 622	18 237
Trygde- og pensjonspremier	83 144	86 428	90 576	97 044	104 065	112 818	122 127
Fra arbeidstakere	33 119	35 497	37 400	40 091	42 500	45 939	49 110
Fra arbeidsgivere	50 025	50 931	53 176	56 952	61 566	66 879	73 017
Skatt på inntekt, formue mv.	53 779	60 777	71 590	85 097	104 255	104 027	103 432
Skatt på inntekt og formue unntatt ved utvinning av petroleum	34 951	42 541	49 840	59 007	65 725	79 935	87 560
Skatt på inntekt og formue ved utvinning av petroleum	15 939	15 205	18 642	22 830	35 018	20 090	11 691
Årsavgift på motorvogner betalt av husholdninger	2 460	2 588	2 664	2 811	3 046	3 508	3 669
Annen skatt på inntekt, formue mv.	430	444	444	449	466	495	511
3. Andre løpende overføringer	15 730	20 639	27 342	38 438	45 323	25 240	38 883
Overføringer innen offentlig forvaltning	1 490	1 423	1 345	1 299	1 322	1 087	944
Fra kommuneforvaltningen	1 490	1 423	1 345	1 299	1 322	1 087	944
Overføringer fra statens forretningsdrift	8 244	9 010	10 970	26 872	38 063	19 082	32 909
Petroleumsvirksomhet	8 071	8 947	10 576	26 775	38 019	18 994	32 452
Annen virksomhet	173	64	394	97	44	89	457
Overføringer fra Norges Bank	5 080	9 545	14 340	7 239	4 237	3 811	3 401
Bøter, inndragninger mv.	916	661	687	3 029	1 701	1 260	1 630
<b>B. KAPITALINNTEKTER</b>	<b>657</b>	<b>647</b>	<b>975</b>	<b>1 029</b>	<b>1 035</b>	<b>1 179</b>	<b>1 024</b>
1. Kapitaloverføringer	657	647	975	1 029	1 035	1 179	1 024
Avgift på arv og gaver	657	647	975	1 029	1 035	1 179	1 024
<b>C. TOTALE INNTEKTER (A+B)</b>	<b>325 920</b>	<b>347 907</b>	<b>382 561</b>	<b>424 925</b>	<b>467 985</b>	<b>464 315</b>	<b>492 919</b>
<b>D. LØPENDE UTGIFTER</b>	<b>336 156</b>	<b>345 045</b>	<b>349 065</b>	<b>363 949</b>	<b>375 747</b>	<b>399 230</b>	<b>424 594</b>
1. Formuesutgifter	20 340	21 071	21 247	21 598	19 557	19 218	18 755
Renter	20 051	20 847	20 619	20 254	18 702	18 468	15 979
Utbytte	289	224	628	1 344	855	750	2 776
2. Overføringer til private	169 808	172 304	174 030	184 849	189 980	201 508	213 667
Produksjonssubsidier	32 121	32 187	29 602	30 730	28 865	29 114	29 093
Stønader til husholdninger	133 551	135 580	139 919	147 772	154 079	165 732	177 874
Pensjonsstønader	78 373	80 308	83 798	88 171	93 299	102 359	109 185
Sykepenger, fødselspenger mv.	15 062	15 736	17 120	19 193	21 076	23 071	25 838
Barnetrygd	11 489	11 604	11 679	12 393	12 835	13 822	15 312
Arbeidsløshetsstønader	11 852	10 916	10 000	8 950	7 360	5 275	5 420
Attføringsstønader	8 234	8 260	8 071	8 348	9 124	10 190	10 565
Utdanningsstønader	5 615	6 280	6 527	6 877	6 976	7 345	6 968
Andre stønader til husholdninger	2 926	2 475	2 724	3 839	3 409	3 670	4 586
Overføringer til ideelle organisasjoner	3 969	4 278	4 430	6 008	6 630	6 268	5 810
Andre innenlandske løpende overføringer	167	260	80	340	406	395	890
3. Andre løpende overføringer	71 534	75 648	76 158	75 120	79 750	85 506	93 564
Overføringer innen offentlig forvaltning	63 526	64 792	66 731	67 854	72 376	76 927	84 141
Til kommuneforvaltningen	63 526	64 792	66 731	67 854	72 376	76 927	84 141
Overføringer til statens forretningsdrift	1 410	3 468	1 496	66	47	78	73
Petroleumsvirksomhet	-	-	-	-	-	-	-
Annen virksomhet	1 410	3 468	1 496	66	47	78	73
Løpende overføringer til utlandet	6 598	7 389	7 931	7 200	7 328	8 501	9 350



**Tabell 3 (forts.) Statsforvaltningen. Inntekter og utgifter, etter art. 1993-1999. Millioner kroner**

	1993	1994	1995	1996	1997	1998*	1999*
4. Konsum i statsforvaltningen . . . . .	74 475	76 022	77 630	82 381	86 459	92 999	98 609
Lønnskostnader . . . . .	34 140	34 873	35 885	38 042	40 214	41 807	44 443
Produktinnsats . . . . .	33 384	33 896	33 048	34 828	36 525	39 042	41 414
Kapitalslit . . . . .	6 604	6 970	7 502	7 973	8 392	9 022	9 598
Gebyrer (-) . . . . .	-8 063	-8 575	-8 325	-8 780	-9 517	-8 952	-9 650
Produktkjøp til husholdninger . . . . .	8 411	8 858	9 520	10 318	10 845	12 080	12 804
E. SPARING (A-D) . . . . .	-10 894	2 215	32 520	59 947	91 203	63 906	67 301
F. KAPITALUTGIFTER . . . . .	9 729	10 474	10 603	9 437	9 093	11 234	12 759
1. Nettoinvestering i fast realkapital . . . . .	7 336	6 518	6 483	6 834	6 848	9 415	8 037
Bruttoinvestering i fast realkapital . . . . .	13 940	13 488	13 985	14 807	15 240	18 438	17 636
Anskaffelse av fast realkapital . . . . .	14 064	13 552	14 084	14 879	15 410	18 725	17 873
Salg av fast realkapital (-) . . . . .	-125	-64	-100	-72	-171	-288	-237
Kapitalslit (-) . . . . .	-6 604	-6 970	-7 502	-7 973	-8 392	-9 022	-9 598
2. Netto kjøp av tomter og grunn . . . . .	93	112	60	-8	25	-555	-76
Kjøp av tomter og grunn . . . . .	179	158	109	84	161	130	153
Salg av tomter og grunn (-) . . . . .	-86	-46	-49	-92	-136	-685	-230
3. Kapitaloverføringer . . . . .	2 301	3 845	4 060	2 611	2 220	2 374	4 798
Til næringsvirksomhet . . . . .	1 307	2 890	3 241	1 767	1 212	1 583	4 025
Til utlandet . . . . .	993	955	819	844	1 008	791	773
G. TOTALE UTGIFTER (D+F) . . . . .	345 886	355 520	359 668	373 385	384 839	410 464	437 353
H. NETTOFINANSINVESTERINGER (C-G) . . . . .	-19 966	-7 613	22 893	51 540	83 145	53 850	55 565
1. Netto utgiftsført kapitalinnskudd i statens . . . . .							
forretningsdrift . . . . .	14 080	15 939	10 918	1 440	6 485	13 022	14 343
Petroleumsvirksomhet . . . . .	16 036	17 970	10 110	535	6 250	12 808	14 994
Annen virksomhet . . . . .	-1 956	-2 031	808	905	236	215	-651
2. Overskudd før lånetransaksjoner . . . . .	-34 046	-23 551	11 974	50 099	76 660	40 828	41 223

<sup>1</sup>Årsavgift på motorvogner betalt av husholdninger er klassifisert under skatt på inntekt, formue mv. <sup>1</sup>Årsavgift på motorvogner betalt av husholdninger klassifisert under skatt på inntekt, formue mv.

**Tabell 4 Statskassen medregnet folketrygden. Inntekter og utgifter, etter art. 1993-1999. Millioner kroner**

	1993	1994	1995	1996	1997	1998*	1999*
<b>A. LØPENDE INNTEKTER.</b>	<b>299 142</b>	<b>321 438</b>	<b>362 033</b>	<b>399 749</b>	<b>447 062</b>	<b>438 063</b>	<b>463 953</b>
1. Formuesinntekter.	38 684	35 537	35 523	35 209	30 257	27 036	26 641
Renter	37 038	33 413	32 426	30 428	24 459	20 793	22 659
Utbytte	1 646	2 124	3 097	4 781	5 798	6 243	3 982
Leieinntekter av grunn, veianlegg mv.	0	0	0	0	0	0	0
2. Skatteinntekter	229 159	242 975	263 096	285 022	370 119	385 256	398 273
Produksjonsskatter	123 052	133 901	145 406	156 556	168 630	174 996	180 310
Mva. og avgift på investeringer	71 931	79 324	87 592	94 692	102 901	110 615	114 076
Toll	1 681	1 812	2 647	2 455	2 437	2 589	2 409
Avgifter på utvinning av petroleum	10 676	9 292	8 995	10 248	9 881	7 510	7 045
Avgifter på alkohol mv.	5 776	6 280	6 519	6 888	7 405	7 687	8 635
Avgift på tobakkvarer	4 649	5 041	5 316	5 430	5 988	6 558	6 644
Avgift på bensin	9 338	9 298	9 941	10 154	10 903	11 312	9 667
Andre avgifter på motorvogner mv. <sup>1</sup>	7 745	11 127	12 236	14 008	15 401	16 143	15 579
Andre produksjonsskatter	11 257	11 727	12 160	12 683	13 714	12 582	16 255
Trygde- og pensjonspremier	77 422	80 651	84 563	90 771	97 348	106 365	114 671
Fra arbeidstakere	31 975	34 329	36 168	38 819	41 162	44 668	47 652
Fra arbeidsgivere	45 447	46 322	48 396	51 953	56 186	61 696	67 019
Skatt på inntekt, formue mv.	28 685	28 423	33 126	37 695	104 140	103 896	103 293
Skatt på inntekt og formue unntatt ved utvinning av petroleum <sup>2</sup>	9 958	10 296	11 481	11 712	65 725	79 935	87 560
Skatt på inntekt og formue ved utvinning av petroleum	15 939	15 205	18 642	22 830	35 018	20 090	11 691
Årsavgift på motorvogner betalt av husholdninger	2 460	2 588	2 664	2 811	3 046	3 508	3 669
Annen skatt på inntekt, formue mv.	328	334	339	342	352	364	372
3. Andre løpende overføringer	31 299	42 926	63 415	79 517	46 686	25 771	39 039
Overføringer innen offentlig forvaltning	17 267	23 864	37 591	42 479	2 920	1 880	1 410
Fra andre stats- og trygderegnskap	16 190	22 765	36 434	41 323	1 837	1 156	1 325
Fra kommuneforvaltningen	1 076	1 099	1 157	1 156	1 083	724	86
Overføringer fra statens forretningsdrift	8 244	9 010	10 970	26 872	38 063	19 082	32 909
Petroleumsvirksomhet	8 071	8 947	10 576	26 775	38 019	18 994	32 452
Annen virksomhet	173	64	394	97	44	89	457
Overføringer fra Norges Bank	5 080	9 545	14 340	7 239	4 237	3 811	3 401
Bøter, inndragninger mv.	709	507	514	2 927	1 467	997	1 319
<b>B. KAPITALINNTEKTER</b>	<b>657</b>	<b>647</b>	<b>975</b>	<b>1 029</b>	<b>1 035</b>	<b>1 179</b>	<b>1 024</b>
1. Kapitaloverføringer	657	647	975	1 029	1 035	1 179	1 024
Avgift på arv og gaver	657	647	975	1 029	1 035	1 179	1 024
<b>C. TOTALE INNTEKTER (A+B)</b>	<b>299 799</b>	<b>322 085</b>	<b>363 009</b>	<b>400 778</b>	<b>448 097</b>	<b>439 242</b>	<b>464 977</b>
<b>D. LØPENDE UTGIFTER</b>	<b>321 724</b>	<b>330 515</b>	<b>335 652</b>	<b>389 088</b>	<b>432 031</b>	<b>419 749</b>	<b>438 310</b>
1. Formuesutgifter	19 753	20 684	20 484	20 141	18 619	18 276	15 621
Renter	19 753	20 684	20 484	20 141	18 619	18 276	15 621
2. Overføringer til private	154 985	157 446	158 255	169 520	174 118	185 310	195 836
Produksjonssubsidier	26 077	25 986	23 042	25 082	23 049	23 230	22 567
Stønader til husholdninger	125 130	127 186	131 061	138 629	144 509	155 801	167 156
Pensjonsstønader	69 990	71 944	75 076	79 124	83 809	92 507	98 516
Sykepenger, fødselspenger mv.	15 062	15 736	17 120	19 193	21 076	23 071	25 838
Barnetrygd	11 489	11 604	11 679	12 393	12 835	13 822	15 312
Arbeidsløshetsstønader	11 852	10 916	9 939	8 892	7 309	5 224	5 384
Attføringsstønader	8 234	8 260	8 071	8 348	9 124	10 190	10 565
Utdanningsstønader	5 615	6 279	6 526	6 877	6 976	7 344	6 968
Andre stønader til husholdninger	2 889	2 446	2 651	3 802	3 380	3 643	4 572
Overføringer til ideelle organisasjoner	3 611	4 015	4 102	5 608	6 275	5 917	5 425
Andre innenlandske løpende overføringer	167	260	50	201	285	363	688
3. Andre løpende overføringer	73 018	76 917	79 931	117 845	153 504	124 046	132 302
Overføringer innen offentlig forvaltning	65 380	66 411	70 849	110 895	146 406	115 778	123 180
Til andre stats- og trygderegnskap	12 216	12 034	14 650	54 780	74 623	39 546	39 853
Til kommuneforvaltningen	53 164	54 378	56 199	56 115	71 783	76 232	83 328
Overføringer til statens forretningsdrift	1 410	3 468	1 496	66	47	78	73
Petroleumsvirksomhet	-	-	-	-	-	-	-
Annen virksomhet	1 410	3 468	1 496	66	47	78	73
Løpende overføringer til utlandet	6 228	7 038	7 586	6 884	7 051	8 189	9 049

**Tabell 4 (forts.) Statskassen medregnet folketrygden. Inntekter og utgifter, etter art. 1993-1999.**  
**Millioner kroner**

	1993	1994	1995	1996	1997	1998*	1999*
4. Konsum . . . . .	73 968	75 469	76 983	81 581	85 791	92 117	94 551
Lønnskostnader . . . . .	33 817	34 556	35 384	37 512	39 691	41 248	41 718
Produktinnsats . . . . .	33 002	33 488	32 590	34 189	36 004	38 413	39 576
Kapitalslit . . . . .	6 604	6 970	7 502	7 973	8 392	9 022	9 598
Gebyrer (-) . . . . .	-7 845	-8 382	-8 007	-8 392	-9 121	-8 627	-9 122
Produktkjøp til husholdninger . . . . .	8 391	8 838	9 514	10 298	10 825	12 060	12 781
<b>E. SPARING (A-D) . . . . .</b>	<b>-22 582</b>	<b>-9 078</b>	<b>26 381</b>	<b>10 661</b>	<b>15 031</b>	<b>18 315</b>	<b>25 643</b>
<b>F. KAPITALUTGIFTER . . . . .</b>	<b>7 665</b>	<b>8 829</b>	<b>8 412</b>	<b>7 460</b>	<b>6 586</b>	<b>7 476</b>	<b>8 469</b>
1. Nettoinvestering i fast realkapital . . . . .	5 730	5 267	5 099	5 703	4 968	6 937	5 158
Bruttoinvestering i fast realkapital . . . . .	12 334	12 237	12 601	13 676	13 360	15 959	14 756
Anskaffelse av fast realkapital . . . . .	12 458	12 301	12 700	13 745	13 530	16 247	14 993
Salg av fast realkapital (-) . . . . .	-124	-64	-99	-69	-170	-288	-237
Kapitalslit (-) . . . . .	-6 604	-6 970	-7 502	-7 973	-8 392	-9 022	-9 598
2. Netto kjøp av tomter og grunn . . . . .	149	137	61	24	74	-480	-1
Kjøp av tomter og grunn . . . . .	179	158	109	84	161	130	153
Salg av tomter og grunn (-) . . . . .	-31	-21	-48	-60	-87	-610	-154
3. Kapitaloverføringer . . . . .	1 786	3 425	3 252	1 733	1 544	1 019	3 312
Til næringsvirksomhet . . . . .	793	2 470	2 432	889	536	228	2 539
Til utlandet . . . . .	993	955	819	844	1 008	791	773
<b>G. TOTALE UTGIFTER (D+F) . . . . .</b>	<b>329 389</b>	<b>339 345</b>	<b>344 064</b>	<b>396 548</b>	<b>438 617</b>	<b>427 224</b>	<b>446 779</b>
<b>H. NETTOFINANSINVESTERINGER (C-G) . . . . .</b>	<b>-29 590</b>	<b>-17 260</b>	<b>18 945</b>	<b>4 230</b>	<b>9 480</b>	<b>12 018</b>	<b>18 197</b>
1. Netto utgiftsført kapitalinnskudd i statens . . . . .							
forretningsdrift . . . . .	14 080	15 939	10 918	1 440	6 485	13 022	14 343
Petroleumsvirksomhet . . . . .	16 036	17 970	10 110	535	6 250	12 808	14 994
Annen virksomhet . . . . .	-1 956	-2 031	808	905	236	215	-651
2. Overskudd før lånetransaksjoner . . . . .	-43 670	-33 199	8 027	2 790	2 994	-1 004	3 855

<sup>1</sup>Årsavgift på motorvogner betalt av husholdninger er klassifisert under skatt på inntekt, formue mv. <sup>2</sup>Etter at Skattefordelingsfondet ble nedlagt 1/1-1997 blir felles skatten inntektsført direkte i statskassen.

**Tabell 5 Andre stats- og trygderegnskap. Inntekter og utgifter, etter art. 1993-1999. Millioner kroner**

	1993	1994	1995	1996	1997	1998*	1999*
<b>A. LØPENDE INNTEKTER.</b>	54 528	60 622	70 636	120 251	96 349	65 774	69 120
1. Formuesinntekter.	9 120	8 420	9 851	10 302	13 147	16 979	18 522
Renter	7 996	7 241	7 471	7 999	10 323	12 945	14 246
Utbytte	86	369	1 354	1 369	1 447	2 025	2 262
Leieinntekter av grunn, veianlegg mv.	1 038	810	1 026	934	1 377	2 009	2 014
2. Skatteinntekter	32 571	39 690	45 774	54 925	8 105	8 625	9 577
Produksjonsskatter	1 754	1 559	1 298	1 250	1 273	2 041	1 982
Andre produksjonsskatter	1 754	1 559	1 298	1 250	1 273	2 041	1 982
Trygde- og pensjonspremier	5 722	5 777	6 012	6 272	6 717	6 453	7 456
Fra arbeidstakere	1 144	1 168	1 233	1 273	1 337	1 271	1 458
Fra arbeidsgivere	4 578	4 609	4 780	5 000	5 380	5 182	5 998
Skatt på inntekt, formue mv.	25 095	32 354	38 464	47 402	115	131	139
Fellesskatt til Skattefordelingsfondet <sup>1</sup>	24 993	32 244	38 359	47 295	-	-	-
Annen skatt på inntekt, formue mv.	102	110	104	107	115	131	139
3. Andre løpende overføringer	12 837	12 512	15 010	55 024	75 097	40 171	41 022
Overføringer innen offentlig forvaltning	12 630	12 358	14 838	54 922	74 863	39 908	40 711
Fra statskassen medregnet folketrygden	12 216	12 034	14 650	54 780	74 623	39 546	39 853
Fra kommuneforvaltningen	414	324	188	143	240	363	858
Bøter, inndragninger mv.	207	155	173	102	234	262	311
<b>C. TOTALE INNTEKTER (=A)</b>	54 528	60 622	70 636	120 251	96 349	65 774	69 120
<b>D. LØPENDE UTGIFTER.</b>	42 840	49 329	64 497	70 964	20 177	20 183	27 462
1. Formuesutgifter	587	388	763	1 457	939	942	3 134
Renter	298	164	135	113	84	192	358
Utbytte	289	224	628	1 344	855	750	2 776
2. Overføringer til private	14 823	14 858	15 776	15 329	15 863	16 198	17 832
Produksjonssubsidier	6 044	6 201	6 560	5 648	5 816	5 884	6 526
Stønader til husholdninger	8 421	8 394	8 858	9 143	9 571	9 931	10 718
Pensjonsstønader	8 383	8 364	8 722	9 047	9 490	9 852	10 668
Barnetrygd	-	-	-	-	-	-	-
Arbeidsløshetsstønader	-	-	62	58	51	51	36
Utdanningsstønader	1	1	1	1	0	0	0
Andre stønader til husholdninger	37	29	73	38	29	28	14
Overføringer til ideelle organisasjoner	358	264	328	399	355	351	385
Andre innenlandske løpende overføringer	0	0	30	139	121	32	202
3. Andre løpende overføringer	26 923	33 530	47 311	53 378	2 707	2 161	2 439
Overføringer innen offentlig forvaltning	26 552	33 180	46 966	53 062	2 430	1 850	2 138
Til statskassen medregnet folketrygden	16 190	22 765	36 434	41 323	1 837	1 156	1 325
Til kommuneforvaltningen	10 362	10 414	10 532	11 739	593	694	813
Løpende overføringer til utlandet	370	351	345	316	277	311	301
4. Konsum	507	553	647	800	668	882	4 057
Lønnskostnader	323	318	501	530	523	559	2 725
Produktinnsats	382	408	458	638	521	629	1 838
Gebyrer (-)	-218	-193	-318	-388	-396	-325	-528
Produktkjøp til husholdninger	20	21	6	20	20	20	23
<b>E. SPARING (A-D)</b>	11 688	11 293	6 139	49 286	76 172	45 591	41 658
<b>F. KAPITALUTGIFTER</b>	2 064	1 645	2 191	1 977	2 507	3 759	4 290
1. Nettoinvestering i fast realkapital	1 605	1 251	1 384	1 131	1 880	2 479	2 879
Bruttoinvestering i fast realkapital	1 605	1 251	1 384	1 131	1 880	2 479	2 879
Anskaffelse av fast realkapital	1 606	1 251	1 384	1 134	1 880	2 479	2 879
Salg av fast realkapital (-)	-1	0	-1	-3	0	0	0
2. Netto kjøp av tomter og grunn	-56	-26	-1	-33	-49	-75	-75
Kjøp av tomter og grunn	-	-	-	-	-	-	-
Salg av tomter og grunn (-)	-56	-26	-1	-33	-49	-75	-75
3. Kapitaloverføringer	514	420	808	878	676	1 356	1 486
Til næringsvirksomhet	514	420	808	878	676	1 356	1 486
<b>G. TOTALE UTGIFTER (D+F)</b>	44 903	50 974	66 688	72 941	22 683	23 942	31 752
<b>H. NETTOFINANSINVESTERINGER (C-G)</b>	9 624	9 647	3 947	47 309	73 666	41 833	37 368
2. Overskudd før lånetransaksjoner	9 624	9 647	3 947	47 309	73 666	41 833	37 368

<sup>1</sup>Skattefordelingsfondet ble nedlagt 1.1.1997 og etter dette inntektsføres fellesskatten direkte i statskassen.

**Tabell 6 Kommuneforvaltningen. Inntekter og utgifter, etter art. 1993-1999. Millioner kroner**

	1993	1994	1995	1996	1997	1998*	1999*
<b>A. LØPENDE INNTEKTER.</b>	139 705	148 106	151 172	157 811	168 800	178 155	189 028
1. Formuesinntekter.	3 028	2 500	2 946	3 131	3 937	4 291	5 803
Renter	3 028	2 500	2 946	3 131	3 937	4 291	5 803
2. Skatteinntekter	68 281	74 986	75 897	80 747	85 185	88 640	89 710
Produksjonsskatter	3 004	3 223	3 327	3 560	3 396	4 495	4 496
Eiendomsskatt	2 685	2 792	2 898	3 034	2 842	2 740	2 690
Andre produksjonsskatter <sup>1</sup>	319	431	429	526	554	1 755	1 806
Skatt på inntekt, formue mv.	65 277	71 763	72 570	77 187	81 789	84 145	85 214
Skatt på inntekt og formue unntatt ved utvinning av petroleum <sup>1</sup>	65 277	71 763	72 570	77 187	81 789	84 145	85 214
3. Andre løpende overføringer	66 035	68 047	69 560	70 886	76 332	81 746	89 507
Overføringer innen offentlig forvaltning	63 883	65 816	67 273	68 773	73 918	79 103	86 947
Fra statskassen medregnet folketrygden	53 521	55 402	56 741	57 034	73 325	78 409	86 134
Fra andre stats- og trygderegnskap	10 362	10 414	10 532	11 739	593	694	813
Andre overføringer	2 152	2 231	2 287	2 113	2 414	2 643	2 560
4. Driftsresultat <sup>2</sup>	2 361	2 573	2 769	3 047	3 346	3 478	4 008
<b>C. TOTALE INNTEKTER (=A)</b>	139 705	148 106	151 172	157 811	168 800	178 155	189 028
<b>D. LØPENDE UTGIFTER.</b>	132 442	136 216	142 933	150 066	156 473	170 560	183 833
1. Formuesutgifter	7 505	5 993	5 610	5 125	4 352	4 829	6 384
Renter	7 505	5 993	5 610	5 125	4 352	4 829	6 384
2. Overføringer til private	17 577	17 813	18 417	19 065	19 412	19 958	21 436
Produksjonssubsidier	4 257	4 173	4 499	4 770	4 316	4 374	4 141
Stønader til husholdninger	5 902	6 374	6 696	6 636	6 850	6 463	6 935
Sosialhjelpsstønader	4 118	4 436	4 591	4 509	4 197	3 939	4 084
Andre stønader til husholdninger	1 784	1 938	2 105	2 127	2 653	2 524	2 851
Overføringer til ideelle organisasjoner	7 418	7 266	7 222	7 659	8 246	9 121	10 360
3. Andre løpende overføringer	1 881	1 845	1 929	1 470	780	1 261	1 912
Overføringer innen offentlig forvaltning	1 412	1 396	1 484	1 674	1 634	1 515	1 476
Til statskassen medregnet folketrygden	998	1 072	1 296	1 532	1 394	1 153	618
Til andre stats- og trygderegnskap	414	324	188	143	240	363	858
Overføringer til kommunal forretningsdrift	469	449	445	-204	-854	-254	436
4. Konsum i kommuneforvaltningen	105 479	110 565	116 977	124 406	131 929	144 512	154 101
Lønnskostnader	84 106	88 244	93 181	100 088	105 859	116 331	124 664
Produktinnsats	31 696	32 937	34 674	35 558	37 832	40 459	43 068
Kapitalslit.	6 243	6 720	7 265	7 712	8 199	8 867	9 475
Gebyrer (-)	-21 542	-22 693	-23 784	-25 044	-26 538	-28 071	-30 824
Ordinære gebyrer	-17 307	-18 403	-19 512	-20 880	-22 247	-23 056	-25 524
Inntekter av egne bygge- og anleggsarbeider	-4 235	-4 290	-4 272	-4 164	-4 291	-5 015	-5 300
Korr. driftsresultat <sup>2</sup>	2 361	2 573	2 769	3 047	3 346	3 478	4 008
Produktkjøp til husholdninger	2 615	2 784	2 872	3 045	3 231	3 448	3 710
<b>E. SPARING (A-D).</b>	7 263	11 890	8 239	7 745	12 327	7 595	5 195
<b>F. KAPITALUTGIFTER</b>	7 348	7 858	8 789	8 714	14 136	13 792	16 234
1. Nettoinvestering i fast realkapital	7 187	7 620	8 636	9 093	14 516	14 675	16 557
Bruttoinvestering i fast realkapital	13 430	14 340	15 901	16 805	22 715	23 542	26 032
Anskaffelse av fast realkapital	13 679	14 664	16 126	18 465	23 028	24 014	26 471
Salg av fast realkapital (-)	-249	-324	-225	-1 660	-313	-472	-439
Kapitalslit (-)	-6 243	-6 720	-7 265	-7 712	-8 199	-8 867	-9 475
2. Netto kjøp av tomter og grunn	78	-206	-26	-420	-467	-966	-249
Kjøp av tomter og grunn	478	435	536	560	595	703	790
Salg av tomter og grunn (-)	-400	-641	-562	-980	-1 062	-1 669	-1 039
3. Kapitaloverføringer	83	444	179	41	87	83	-74
Kapitaloverføringer til næringsvirksomhet	83	444	179	41	87	83	-74
<b>G. TOTALE UTGIFTER (D+F)</b>	139 790	144 074	151 722	158 780	170 609	184 352	200 067
<b>H. NETTOFINANSINVESTERINGER (C-G)</b>	-85	4 032	-550	-969	-1 809	-6 197	-11 039
2. Overskudd før lånetransaksjoner <sup>3</sup>	-85	4 032	-550	-969	-1 809	-6 197	-11 039

<sup>1</sup> Naturressursskatten, som ble innført i 1997 som de av inntekts- og formuesbeskatningen, er klassifisert under produksjonsskatter. <sup>2</sup> Driftsresultat i kommunal vannforsynings-, avløps- og renovasjonsvirksomhet. <sup>3</sup> For 1996 er ekstraordinære inntekter på 2,8 milliarder kroner knyttet til salg av Bergen Lysverker holdt utenfor, slik at overskudd før lånetransaksjoner avviker fra overskuddet i kommunereskapet.

**Tabell 7 Kommuner. Inntekter og utgifter, etter art. 1993-1999. Millioner kroner**

	1993	1994	1995	1996	1997	1998*	1999*
<b>A. LØPENDE INNTEKTER.</b>	96 653	103 550	104 401	109 145	116 634	122 726	130 636
1. Formuesinntekter.	2 657	2 195	2 552	2 740	3 466	3 630	5 085
Renter	2 657	2 195	2 552	2 740	3 466	3 630	5 085
2. Skatteinntekter	49 602	54 893	54 818	58 303	61 515	63 747	64 258
Produksjonsskatter	3 003	3 223	3 324	3 559	3 363	4 250	4 172
Eiendomsskatt	2 685	2 792	2 898	3 034	2 842	2 740	2 690
Andre produksjonsskatter <sup>1</sup>	318	431	426	525	521	1 510	1 482
Skatt på inntekt, formue mv.	46 599	51 670	51 494	54 744	58 152	59 497	60 086
Skatt på inntekt og formue unntatt ved utvinning av petroleum <sup>1</sup>	46 599	51 670	51 494	54 744	58 152	59 497	60 086
3. Andre løpende overføringer.	42 033	43 889	44 262	45 055	48 307	51 871	57 285
Overføringer innen offentlig forvaltning	40 322	42 058	42 371	43 328	46 328	49 805	55 215
Fra statskassen medregnet folketrygden	34 009	35 753	36 088	36 385	44 740	48 052	53 315
Fra andre stats- og trygderegnskap	5 190	5 237	5 210	5 846	382	362	418
Fra fylkeskommuner	1 123	1 068	1 073	1 097	1 206	1 391	1 483
Andre overføringer	1 711	1 831	1 891	1 727	1 979	2 066	2 070
4. Driftsresultat <sup>2</sup>	2 361	2 573	2 769	3 047	3 346	3 478	4 008
<b>C. TOTALE INNTEKTER (=A)</b>	96 653	103 550	104 401	109 145	116 634	122 726	130 636
<b>D. LØPENDE UTGIFTER.</b>	..	..	..	..	-	-	-
1. Formuesutgifter	5 997	4 840	4 510	4 145	3 462	3 875	5 262
Renter	5 997	4 840	4 510	4 145	3 462	3 875	5 262
2. Overføringer til private.	11 472	11 881	12 576	13 104	12 910	13 058	14 265
Produksjonssubsidier	1 308	1 334	1 711	1 980	1 384	1 258	1 196
Stønader til husholdninger	5 402	5 866	6 184	6 243	6 395	5 936	6 289
Sosialhjelpsstønader	4 103	4 420	4 574	4 491	4 180	3 886	4 026
Andre stønader til husholdninger	1 299	1 446	1 610	1 752	2 215	2 050	2 263
Overføringer til ideelle organisasjoner	4 762	4 681	4 681	4 881	5 131	5 864	6 780
3. Andre løpende overføringer.	663	763	754	247	-302	182	145
Overføringer innen offentlig forvaltning	668	712	713	735	797	830	795
Til statskassen medregnet folketrygden	16	58	26	71	-20	-124	-163
Til andre stats- og trygderegnskap	149	117	164	119	208	315	314
Til fylkeskommuner	503	537	523	545	609	639	644
Overføringer til kommunal forretningsdrift	-5	51	41	-488	-1 099	-648	-650
4. Konsum.	..	..	..	..	-	-	-
Lønnskostnader	60 781	64 237	67 907	72 573	76 247	83 863	90 187
Produktinnsats	22 263	23 324	24 282	24 686	26 390	28 244	30 092
Kapitalslit.	..	..	..	..	-	-	-
Gebyrer (-)	-20 042	-21 249	-22 182	-23 293	-24 625	-26 371	-28 673
Ordinære gebyrer	-15 807	-16 959	-17 910	-19 129	-20 334	-21 356	-23 373
Inntekter av egne bygge- og anleggsarbeider	-4 235	-4 290	-4 272	-4 164	-4 291	-5 015	-5 300
Korr. driftsresultat <sup>2</sup>	2 361	2 573	2 769	3 047	3 346	3 478	4 008
Produktkjøp til husholdninger	2 514	2 690	2 818	2 992	3 185	3 397	3 640
<b>E. SPARING (A-D).</b>	..	..	..	..	..	..	..
<b>F. KAPITALUTGIFTER</b>	..	..	..	..	-	-	-
1. Nettoinvestering i fast realkapital.	..	..	..	..	-	-	-
Bruttoinvestering i fast realkapital	10 081	10 844	12 096	12 749	18 486	18 733	20 849
Anskaffelse av fast realkapital	10 320	11 065	12 270	14 384	18 759	19 131	21 250
Salg av fast realkapital (-)	-239	-221	-174	-1 635	-273	-398	-401
Kapitalslit (-)	..	..	..	..	-	-	-
2. Netto kjøp av tomter og grunn	63	-216	-36	-434	-429	-978	-234
Kjøp av tomter og grunn	457	418	522	532	578	669	786
Salg av tomter og grunn (-)	-394	-634	-558	-966	-1 007	-1 647	-1 020
3. Kapitaloverføringer	82	430	155	39	57	69	-87
Kapitaloverføringer til næringsvirksomhet	82	430	155	39	57	69	-87
<b>G. TOTALE UTGIFTER (D+F)</b>	96 235	100 117	105 649	109 855	118 727	127 550	139 454
<b>H. NETTOFINANSINVESTERINGER (C-G)</b>	418	3 433	-1 248	-710	-2 093	-4 824	-8 818
2. Overskudd før lånetransaksjoner <sup>3</sup>	418	3 433	-1 248	-710	-2 093	-4 824	-8 818

<sup>1</sup> Naturressursskatten, som ble innført i 1997 som del av inntekts- og formuesbeskatningen, er klassifisert under produksjonsskatter. <sup>2</sup> Driftsresultat i kommunal vannforsynings-, avløps- og renovasjonsvirksomhet. <sup>3</sup> For 1996 er ekstraordinære inntekter på 2,8 milliarder kroner knyttet til salg av Bergen Lysverker holdt utenfor, slik at overskudd før lånetransaksjoner avviker fra overskuddet i kommuneregnskapet.

**Tabell 8 Fylkeskommuner. Inntekter og utgifter, etter art. 1993-1999. Millioner kroner**

	1993	1994	1995	1996	1997	1998*	1999*
<b>A. LØPENDE INNTEKTER.</b>	44 678	46 161	48 367	50 308	53 981	57 459	60 519
1. Formuesinntekter.	371	305	394	391	471	661	718
Renter	371	305	394	391	471	661	718
2. Skatteinntekter	18 679	20 093	21 079	22 444	23 670	24 893	25 452
Produksjonsskatter <sup>1</sup>	1	-	3	1	33	245	324
Andre produksjonsskatter	1	-	3	1	33	245	324
Skatt på inntekt, formue mv.	18 678	20 093	21 076	22 443	23 637	24 648	25 128
Skatt på inntekt og formue unntatt ved utvinning av petroleum <sup>1</sup>	18 678	20 093	21 076	22 443	23 637	24 648	25 128
3. Andre løpende overføringer.	25 628	25 763	26 894	27 473	29 840	31 905	34 349
Overføringer innen offentlig forvaltning.	25 187	25 363	26 498	27 087	29 405	31 328	33 859
Fra statskassen medregnet folketrygden	19 512	19 648	20 654	20 649	28 585	30 357	32 819
Fra andre stats- og trygderegnskap	5 172	5 178	5 322	5 893	211	332	396
Fra kommuner	503	537	523	545	609	639	644
Andre overføringer	441	400	396	386	435	577	490
<b>C. TOTALE INNTEKTER (=A)</b>	44 678	46 161	48 367	50 308	53 981	57 459	60 519
<b>D. LØPENDE UTGIFTER.</b>	..	..	..	..	-	-	-
1. Formuesutgifter.	1 508	1 153	1 100	980	890	954	1 122
Renter	1 508	1 153	1 100	980	890	954	1 122
2. Overføringer til private.	6 105	5 932	5 841	5 961	6 502	6 900	7 171
Produksjonssubsidier	2 949	2 839	2 788	2 790	2 932	3 116	2 945
Stønader til husholdninger	500	508	512	393	455	527	646
Sosialhjelpsstønader	15	16	17	18	17	53	58
Andre stønader til husholdninger	485	492	495	375	438	474	588
Overføringer til ideelle organisasjoner	2 656	2 585	2 541	2 778	3 115	3 257	3 580
3. Andre løpende overføringer.	2 844	2 687	2 771	2 865	2 897	3 109	3 894
Overføringer innen offentlig forvaltning.	2 370	2 289	2 367	2 581	2 652	2 715	2 808
Til statskassen medregnet folketrygden	982	1 015	1 270	1 461	1 415	1 277	781
Til andre stats- og trygderegnskap	265	206	24	23	32	47	544
Til kommuner	1 123	1 068	1 073	1 097	1 206	1 391	1 483
Overføringer til fylkeskommunal forretningsdrift	474	398	404	284	245	394	1 086
4. Konsum.	..	..	..	..	-	-	-
Lønnskostnader	23 325	24 007	25 274	27 515	29 612	32 468	34 477
Produktinnsats	9 433	9 613	10 392	10 872	11 442	12 215	12 976
Kapitalslit	..	..	..	..	-	-	-
Gebyrer (-)	-1 500	-1 444	-1 602	-1 751	-1 913	-1 700	-2 151
Produktkjøp til husholdninger	101	94	54	53	46	51	70
<b>E. SPARING (A-D)</b>	..	..	..	..	..	..	..
<b>F. KAPITALUTGIFTER</b>	..	..	..	..	-	-	-
1. Nettoinvestering i fast realkapital.	..	..	..	..	-	-	-
Bruttoinvestering i fast realkapital	3 349	3 496	3 805	4 056	4 229	4 809	5 183
Anskaffelse av fast realkapital	3 359	3 599	3 856	4 081	4 269	4 883	5 221
Salg av fast realkapital (-)	-10	-103	-51	-25	-40	-74	-38
Kapitalslit (-)	..	..	..	..	-	-	-
2. Nettokjøp av tomter og grunn	15	10	10	14	-38	12	-15
Kjøp av tomter og grunn	21	17	14	28	17	34	4
Salg av tomter og grunn (-)	-6	-7	-4	-14	-55	-22	-19
3. Kapitaloverføringer	1	14	24	2	30	14	13
Kapitaloverføringer til næringsvirksomhet	1	14	24	2	30	14	13
<b>G. TOTALE UTGIFTER (D+F)</b>	45 181	45 562	47 669	50 567	53 697	58 832	62 740
<b>H. NETTOFINANSINVESTERINGER (C-G)</b>	-503	599	698	-259	284	-1 373	-2 221
2. Overskudd før lånetransaksjoner	-503	599	698	-259	284	-1 373	-2 221

<sup>1</sup>Natursressursskatten, som ble innført i 1997 som del av inntekts- og formuesbeskatningen, er klassifisert under produksjonsskatter.

**Tabell 9 Sektor for skatteinnkreving mv. Inntekter og utgifter, etter art. 1993-1999. Millioner kroner**

	1993	1994	1995	1996	1997	1998*	1999*
A. LØPENDE INNTEKTER. ....	8 168	7 158	9 722	16 029	5 081	-8 024	13 010
2. Skatteinntekter . . . . .	8 603	8 209	10 125	16 573	6 312	-6 276	15 284
Produksjonsskatter. . . . .	2 521	2 549	1 981	3 820	3 303	193	297
Mva. og avgift på investeringer . . . . .	2 616	1 374	1 717	2 326	1 899	69	-1 257
Toll . . . . .	43	164	71	-49	18	113	308
Avgifter på alkohol mv. . . . .	54	-54	-162	-40	56	-47	0
Avgift på tobakkvarer . . . . .	119	-11	-15	168	196	-234	0
Avgift på bensin . . . . .	-212	283	-6	-112	-20	40	1
Andre avgifter på motorvogner . . . . .	-793	244	91	955	-243	-170	1
Andre produksjonsskatter . . . . .	694	550	285	570	1 399	422	1 245
Trygde- og pensjonspremier. . . . .	-10	807	880	680	1 543	2 192	1 103
Fra arbeidstakere . . . . .	961	185	201	-64	531	796	541
Fra arbeidsgivere . . . . .	-971	622	679	745	1 011	1 397	562
Skatt på inntekt, formue mv. . . . .	6 091	4 853	7 263	12 072	1 466	-8 662	13 885
Skatt på inntekt og formue unntatt ved utvinning av petroleum . . . . .	6 551	2 006	5 850	2 695	7 279	1 312	1 373
Skatt på inntekt og formue ved utvinning av petroleum . . . . .	-460	2 847	1 414	9 377	-5 813	-9 973	12 512
3. Andre løpende overføringer. . . . .	-435	-1 051	-403	-543	-1 231	-1 748	-2 274
Korr. overføringer innen offentlig forvaltning. . . . .	-435	-1 051	-403	-543	-1 231	-1 748	-2 274
Fra statsforvaltningen . . . . .	-357	-1 024	-542	-919	-1 542	-2 176	-2 806
Fra kommuneforvaltningen . . . . .	-78	-27	139	375	312	428	532
C. TOTALE INNTEKTER (=A) . . . . .	8 168	7 158	9 722	16 029	5 081	-8 024	13 010
D. LØPENDE UTGIFTER. . . . .	-56	-158	-185	-90	-7	20	0
2. Overføringer til private. . . . .	-56	-158	-185	-90	-7	20	0
Produksjonssubsidier . . . . .	-56	-158	-185	-90	-7	20	0
E. SPARING (A-D). . . . .	8 223	7 315	9 907	16 119	5 088	-8 045	13 010
G. TOTALE UTGIFTER (=D) . . . . .	-56	-158	-185	-90	-7	20	0
H. NETTOFINANSINVESTERINGER (C-G) . . . . .	8 223	7 315	9 907	16 119	5 088	-8 045	13 010
2. Overskudd før lånetransaksjoner . . . . .	8 223	7 315	9 907	16 119	5 088	-8 045	13 010





Utdanningsstatistikk. Studieforbundenees opplæringsvirksomhet, 1999

## Nesten 682 000 på kurs

I 1999 ble det registrert 681 800 deltakere på kurs i regi av studieforbundene. Sammenlignet med 1998 var det bare 486 flere deltakere. Det ble avholdt 61 300 kurs, 109 færre enn i 1998.

Blant studieforbundene hadde Arbeidernes Opplysningsforbund i Norge flest deltakere med 113 700. Drøyt 55 prosent av alle deltakerne på kurs i regi av studieforbundene var kvinner. Dette betyr at kjønnsfordelingen hadde holdt seg stabil i forhold til året før. Vi kunne heller ikke registrere noen betydelige endringer i kvinneandelen med hensyn til ulike hovedemne.

### Elleve elever i gjennomsnitt

Det var i gjennomsnitt elleve deltakere på hvert kurs. Dette er samme nivå som tidligere år. Flest deltakere hadde kurs innenfor hovedemnet realfag, industrifag og tekniske fag med 15,7 deltakere per kurs, fulgt av hovedemnet helse- og sosialfag med et gjennomsnitt på 14,4 deltakere. Laveste hadde språkkursene med et gjennomsnitt på 8,3 deltakere per kurs. I 1999 deltok 40 prosent av deltakerne på kurs innenfor hovedemnet estetiske fag og håndverksfag.

Tallene for 1999 viste at 29 000 av deltakerne tilhørte særlige målgrupper (jf. voksenopplæringsloven § 24). Dette var 27 prosent flere enn i 1998. Funksjonshemmede, personer med svak førstegangsutdanning, fremmedspråklige og personer med særlige omsorgsforpliktelser er definert under denne bestemmelsen. Størstedelen av disse deltok på kurs i estetiske fag og håndverksfag.

### Ulik aldersgruppering

86 prosent av deltakerne var fordelt etter aldersgrupper. I likhet med året før, var kvinner i flertall i alle aldersgrupper. Av de som var oppgitt med alder, var en av tre deltakere i alderen 30-49 år. De fleste i denne aldersgruppen (38 prosent) deltok på kurs innenfor hovedemnet estetiske fag og håndverksfag.

Blant kvinner som deltok på kurs innenfor hovedemnet realfag, industrifag og tekniske fag, var 14 prosent over 60 år. Blant menn som deltok på samme kurs, var det bare 4,6 prosent over 60 år.

### Om statistikken

Statistikken over studieforbundenees opplæringsvirksomhet lages årlig på oppdrag fra Kirke-, utdannings- og forskningsdepartementet (KUF). Grunnlaget for statistikken i 1999 er oppgaver hentet inn fra i alt 22 godkjente studieforbund. Antall deltakere tilsvarer ikke antall personer, da en og samme person kan ta flere kurs og bli registrert som deltaker flere ganger. Felles emneinndeling som brukes i statistikken er utarbeidet av Statistisk sentralbyrå i samarbeid med KUF, og ligger tett opp til det ordinære utdanningssystemet. Emneinndelingen tar utgangspunkt i det faglige innholdet i kursene.

Statistikken utgis årlig.

**Tabell 1 Studieforbund. Kurs, deltakere og kurstimer, etter studieforbund. 1999**

Studieforbund	Kurs i alt	Deltakere			Kurstimer		
		I alt	Menn	Kvinner	I alt	Med lærer	Uten lærer
1995 <sup>1</sup> .....	70 242	769 108	340 445	428 663	2 030 994	1 514 495	516 499
1996 <sup>1</sup> .....	67 643	743 808	329 875	413 933	1 959 524	1 515 833	443 691
1997 .....	64 357	711 531	316 610	394 921	1 908 708	1 515 964	392 744
1998 .....	61 428	681 359	298 167	383 192	1 841 942	1 476 948	365 110
<b>1999 i alt.....</b>	<b>61 319</b>	<b>681 845</b>	<b>303 471</b>	<b>378 374</b>	<b>1 853 855</b>	<b>1 466 116</b>	<b>387 739</b>
Arbeidernes Opplysningsforbund i Norge.....	12 218	113 661	49 170	64 491	367 320	286 845	80 475
Bygdefolkets Studieforbund.....	4 667	38 130	27 618	10 512	84 507	44 117	40 390
Frikirkelig studieforbund .....	1 291	13 473	6 633	6 840	31 777	28 168	3 609
Høyres Studieforbund .....	1 317	11 699	5 020	6 679	57 871	57 817	54
Kristelig Folkepartis Studieforbund.....	94	1 002	467	535	1 964	127	1 837
Studieforbundet Populus .....	1 694	12 644	1 555	11 089	38 115	30 857	7 258
Idrettens Studieforbund .....	2 812	30 296	18 888	11 408	51 017	47 260	3 757
Norsk Musikkråd .....	11 650	173 304	76 696	96 608	458 207	359 537	98 670
Norsk Kristelig Studieråd .....	2 813	35 273	13 599	21 674	67 491	44 629	22 862
Samenes Landsforbund/Sàmiid Ædnansærvi ..	12	145	85	60	263	50	213
Samisk Studieutvalg/Sàmi Oahppolàvdegoddi ..	153	717	259	458	12 471	10 253	2 218
Senterpartiets Studieforbund .....	262	1 569	1 017	552	3 773	98	3 675
Sosialistisk Opplysningsforbund .....	744	6 988	3 037	3 951	35 576	27 004	8 572
Studieforbundet Folkeuniversitetet.....	10 311	101 187	36 157	65 030	383 345	324 614	58 731
Studieforbundet natur og miljø .....	2 397	22 637	14 101	8 536	42 109	34 139	7 970
Studieforbundet for Folkeopplysning .....	1 083	9 300	3 734	5 566	28 761	22 511	6 250
Venstres Opplysningsforbund .....	75	661	361	300	1 171	81	1 090
YS Utviklingssenter .....	1 121	8 685	2 529	6 156	18 969	12 510	6 459
Studieforbundet AF .....	1 250	51 301	27 507	23 794	25 501	24 012	1 489
Funksjonshemmedes Studieforbund.....	1 973	20 940	6 790	14 150	43 045	32 857	10 188
Folkekulturforbundet.....	3 234	26 304	6 846	19 458	98 627	76 655	21 972
Fremskrittspartiets Studieforbund .....	148	1 929	1 402	527	1 975	1 975	-

<sup>1</sup>Tallene for 1995 og 1996 er hentet fra Kirke-, utdannings- og forskningsdepartementet.



Reisebyrå- og reisearrangørvirksomhet, 1998. Regnskapsstatistikk

## Bedre lønnsomhet for reisebyråene

**Aksjeselskapene innenfor reisebyrå-, turistkontor- og reisearrangørbransjen forbedret lønnsomheten i 1998 sammenlignet med 1997. Totalrentabiliteten før skatt økte fra 10,2 prosent i 1997 til 11,4 prosent i 1998, mens rentabiliteten på egenkapitalen økte fra 24,1 til 33,6 prosent.**

Bransjen totalt hadde både bedring i driftsresultatet og økning i finansielle inntekter i 1998 i forhold til 1997. Dette var grunnlaget for den positive utviklingen av totalrentabiliteten. Bransjen hadde i tillegg nedgang i de finansielle kostnader, dog med noe økning i skattekostnader. Dette var et ytterligere bidrag til at også egenkapitalrentabiliteten viste en positiv utvikling fra 1997 til 1998.

Bransjen består både av reisebyråer, turistkontorer og reisearrangører. Det var særlig reisebyråene som hadde positiv utvikling i lønnsomheten. Totalrentabiliteten før skatt økte fra 8,0 til 11,6 prosent, mens egenkapitalrentabiliteten økte fra 20,8 prosent til 39,4 prosent for denne næringsundergruppen.

Reisearrangørene derimot fikk noe dårligere lønnsomhet i 1998 enn i 1997. Totalrentabiliteten før skatt gikk ned fra 13,4 prosent i 1997 til 11,8 prosent i 1998, mens rentabiliteten på egenkapitalen ble redusert fra 29,8 prosent i 1997 til 29,4 prosent i 1998. Årsaken til denne utviklingen er først og fremst forverret resultat av driften.

### Dårligere soliditet

For hele bransjen sett under ett, utviklet soliditeten seg negativt fra 1997 til 1998. Gjeldsgraden, som er total gjeld i forhold til egenkapital, steg fra 3,42 i 1997 til 3,79 i 1998. Egenkapitalandelen ble redusert fra 22,6 prosent i 1997 til 20,9 prosent i 1998. Begge utviklinger gir uttrykk for forverret soliditet. Både reisebyråene og reisearrangørene hadde samme utvikling i soliditeten, med høyere gjeldsgrad og lavere egenkapital.

**Tabell 1 Reisebyrå-, turistkontor- og reisearrangørvirksomhet. Årsregnskap og nøkkeltall, etter næringsundergruppe. 1995-1998. Mill. kr**

	I alt				63.301 Reisebyråvirksomhet			
	1995	1996	1997	1998	1995	1996	1997	1998
<b>Resultatregnskap</b>								
Driftsinntekter	8 852,3	9 759,6	11 421,7	12 163,9	7 121,9	6 739,0	5 663,7	7 115,2
Driftskostnader	8 636,1	9 553,6	11 071,5	11 708,5	6 928,2	6 530,6	5 543,5	6 868,9
Vareforbruk	4 946,1	4 543,2	4 842,8	5 673,9	3 867,7	3 361,7	1 883,4	2 342,2
Lønnskostnader	922,8	1 012,2	1 267,9	1 336,2	747,9	757,0	879,5	988,4
Andre driftskostnader	2 702,5	3 905,5	4 829,8	4 579,8	2 268,3	2 364,9	2 707,6	3 472,8
Ordinære avskrivninger	64,6	92,7	131,0	118,7	44,2	47,0	73,0	65,5
Driftsresultat	216,3	205,9	350,1	455,3	193,8	208,3	120,2	246,2
Finansinntekter	94,5	86,7	108,5	125,6	69,0	64,7	62,0	81,1
Finanskostnader	45,3	47,5	124,5	108,2	27,0	26,2	44,5	48,0
Resultat av finansielle poster	49,2	39,2	-16,0	17,4	42,0	38,5	17,5	33,1
Resultat før ekstraordinære poster	265,4	245,2	334,2	472,7	235,8	246,9	137,7	279,3
Ekstraordinære inntekter	22,6	19,8	56,7	10,7	21,5	16,1	48,9	6,5
Ekstraordinære kostnader	2,0	15,8	3,1	15,5	1,6	2,1	1,6	3,3
Resultat av ekstraordinære poster	20,7	4,0	53,6	-4,8	19,9	14,0	47,2	3,3
Resultat før skattekostnad	286,1	249,2	387,8	467,9	255,7	260,9	185,0	282,6
Skattekostnad	55,6	71,8	88,2	115,5	38,2	60,0	34,8	60,8
Årsoverskudd	230,5	177,4	299,6	352,4	217,5	200,9	150,2	221,8
<b>Balanse per 31. desember</b>								
Omløpsmidler	2 086,8	2 569,6	3 171,6	3 491,2	1 570,4	2 015,7	1 700,8	2 198,5
Anleggsmidler	692,9	1 162,1	1 344,7	1 609,0	426,5	911,7	588,7	617,9
Sum eiendeler	2 779,8	3 731,7	4 516,2	5 100,1	1 996,8	2 927,4	2 289,5	2 816,3
Kortsiktig gjeld	1 741,8	2 510,7	3 011,9	3 219,5	1 332,6	2 073,9	1 496,0	1 966,3
Langsiktig gjeld	301,9	414,6	483,5	816,3	138,8	238,6	298,7	295,4
Egenkapital	736,1	806,4	1 020,9	1 064,4	525,5	614,9	494,9	554,6
Sum gjeld og egenkapital	2 779,8	3 731,7	4 516,2	5 100,1	1 996,8	2 927,4	2 289,5	2 816,3
<b>Nøkkeltall</b>								
Antall foretak	420,0	561,0	604,0	650,0	243,0	290,0	298,0	324,0
Totalrentabilitet. Prosent	11,2	7,8	10,2	11,4	13,2	9,3	8,0	11,6
Egenkapitalrentabilitet. Prosent	28,5	21,5	24,1	33,6	37,6	30,4	20,8	39,4
Resultatgrad. Prosent	3,5	3,0	4,0	4,8	3,7	4,1	3,2	4,6
Kapitalens omløpshastighet	3,2	2,6	2,5	2,4	3,6	2,3	2,5	2,5
Netto resultatgrad. Prosent	2,4	1,8	2,2	2,9	2,8	2,8	1,8	3,1
Driftsmargin. Prosent	2,4	2,1	3,1	3,7	2,7	3,1	2,1	3,5
Rentedekningsgrad	6,9	6,2	3,7	5,4	9,7	10,4	4,1	6,8
Arbeidskapitalens andel av totalkapitalen. Prosent	12,4	1,6	3,5	5,3	11,9	-2,0	8,9	8,2
Finansieringsgrad 1	0,7	1,0	0,9	0,9	0,6	1,1	0,7	0,7
Likviditetsgrad 1	1,2	1,0	1,1	1,1	1,2	1,0	1,1	1,1
Kortsiktig gjeld i prosent av total gjeld	85,2	85,8	86,2	79,8	90,6	89,7	83,4	86,9
Egenkapitalandel per 31. desember. Prosent	26,5	21,6	22,6	20,9	26,3	21,0	21,6	19,7
Gjeldsgrad	2,8	3,6	3,4	3,8	2,8	3,8	3,6	4,1

**Tabell 1 Reisebyrå-, turistkontor- og reisearrangørvirksomhet. Årsregnskap og nøkkeltall, etter næringsundergruppe. 1995-1998. Mill. kr**

	63.302 Turistkontorvirksomhet				63.303 Reisearrangørvirksomhet			
	1995	1996	1997	1998	1995	1996	1997	1998
<b>Resultatregnskap</b>								
Driftsinntekter	301,2	380,7	502,9	378,9	1 429,2	2 639,9	5 255,0	4 669,8
Driftskostnader	297,2	375,1	505,3	377,5	1 410,7	2 647,9	5 022,8	4 462,1
Vareforbruk	150,7	184,9	315,3	180,5	927,7	996,6	2 644,1	3 151,2
Lønnskostnader	57,9	73,8	88,7	83,4	117,0	181,4	299,6	264,5
Andre driftskostnader	81,9	107,9	93,2	105,8	352,3	1 432,7	2 029,0	1 001,2
Ordinære avskrivninger	6,7	8,4	8,0	7,9	13,7	37,3	50,0	45,2
Driftsresultat	3,9	5,6	-2,3	1,4	18,5	-8,0	232,2	207,7
Finansinntekter	3,0	2,6	1,9	2,0	22,4	19,4	44,6	42,5
Finanskostnader	8,7	9,4	4,4	4,3	9,5	11,9	75,6	55,9
Resultat av finansielle poster	-5,7	-6,8	-2,5	-2,4	12,9	7,5	-31,0	-13,4
Resultat før ekstraordinære poster	-1,8	-1,2	-4,8	-1,0	31,4	-0,6	201,3	194,3
Ekstraordinære inntekter	0,1	2,9	3,2	0,7	1,1	0,8	4,7	3,4
Ekstraordinære kostnader	0,2	0,4	0,0	1,7	0,2	13,3	1,4	10,6
Resultat av ekstraordinære poster	-0,1	2,5	3,1	-0,9	0,9	-12,5	3,2	-7,1
Resultat før skattekostnad	-1,9	1,4	-1,7	-1,9	32,3	-13,0	204,5	187,2
Skattekostnad	1,1	1,9	1,0	0,8	16,3	9,9	52,4	53,9
Årsoverskudd	-3,0	-0,5	-2,7	-2,7	16,0	-23,0	152,1	133,3
<b>Balanse per 31. desember</b>								
Omløpsmidler	77,3	97,8	94,7	78,3	439,1	456,1	1 376,1	1 214,3
Anleggsmidler	121,0	136,2	71,9	89,3	145,5	114,1	684,0	901,8
Sum eiendeler	198,3	234,0	166,6	167,7	584,6	570,3	2 060,1	2 116,1
Kortsiktig gjeld	62,2	86,3	82,4	71,2	346,9	350,5	1 433,5	1 182,0
Langsiktig gjeld	116,5	120,4	57,1	65,0	46,6	55,6	127,7	455,8
Egenkapital	19,6	27,3	27,1	31,4	191,1	164,2	498,9	478,4
Sum gjeld og egenkapital	198,3	234,0	166,6	167,7	584,6	570,3	2 060,1	2 116,1
<b>Nøkkeltall</b>								
Antall foretak	58,0	111,0	124,0	125,0	119,0	160,0	182,0	201,0
Totalrentabilitet. Prosent	3,5	3,5	-0,2	2,0	7,0	2,0	13,4	11,8
Egenkapitalrentabilitet. Prosent	-14,8	-11,4	-21,4	-5,6	7,9	-6,4	29,8	29,4
Resultatgrad. Prosent	2,3	2,2	-0,1	0,9	2,9	0,4	5,3	5,4
Kapitalens omløpshastighet	1,5	1,6	3,0	2,3	2,4	4,6	2,6	2,2
Netto resultatgrad. Prosent	-1,0	-0,8	-1,2	-0,5	1,1	-0,4	2,8	3,0
Driftsmargin. Prosent	1,3	1,5	-0,5	0,4	1,3	-0,3	4,4	4,4
Rentedekningsgrad	0,8	0,9	-0,1	0,8	4,3	0,9	3,7	4,5
Arbeidskapitalens andel av totalkapitalen. Prosent	7,6	4,9	7,4	4,2	15,8	18,5	-2,8	1,5
Finansieringsgrad 1	0,9	0,9	0,9	0,9	0,6	0,5	1,1	1,0
Likviditetsgrad 1	1,2	1,1	1,1	1,1	1,3	1,3	1,0	1,0
Kortsiktig gjeld i prosent av total gjeld	34,8	41,8	59,1	52,3	88,2	86,3	91,8	72,2
Egenkapitalandel per 31. desember. Prosent	9,9	11,7	16,3	18,7	32,7	28,8	24,2	22,6
Gjeldsgrad	9,1	7,6	5,1	4,3	2,1	2,5	3,1	3,4



Åpnede konkurser, 1. kvartal 2000

# 12 prosent flere konkurser

Det ble åpnet 954 konkurser i 1. kvartal 2000. Det er en økning på 12 prosent i forhold til 1. kvartal 1999. Størst økning har det vært i fylkene Vest-Agder og Rogaland hvor det har vært mer enn en fordobling i antall åpnete konkurser.

Hittil i år er det åpnet 99 flere konkurser enn på samme tidspunkt i fjor, hvor det ble åpnet 855 konkurser. Det er høye tall for åpnete konkurser i februar som bidrar til denne økningen. I februar i år ble det åpnet 331 konkurser mot 265 i fjor, som gir en økning på 25 prosent.

6 av fylkene har hatt en reduksjon i antallet åpnete konkurser. I forhold til 1. kvartal 1999 er det Akershus som har hatt den største reduksjonen. 1. kvartal 2000 ble det åpnet 76 konkurser i Akershus, en nedgang på 34 prosent i forhold til 1. kvartal 2000 hvor det var 115 konkurser. Deretter følger Troms med en nedgang på 30 prosent og Finnmark med en nedgang på 25 prosent.

Åpnede konkurser, etter fylke. 1. kvartal 1999 og 2000

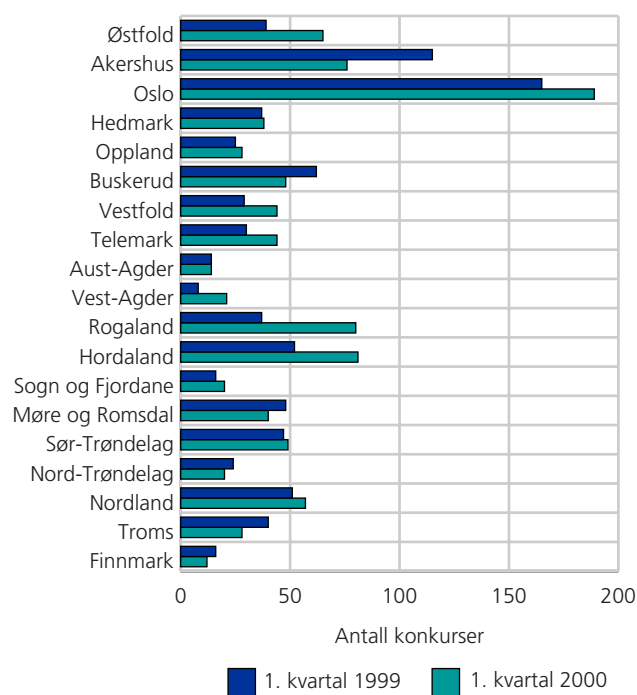

**Størst økning i sørvest**

Av landets 19 fylker hadde 12 en økning i antallet konkurser. Flest konkurser rammet Oslo med i alt 189 stykker. Dette utgjør 20 prosent av de totale åpnete konkursene. Den største prosentvise økning i antall åpnete konkurser hadde imidlertid Vest-Agder og Rogaland med henholdsvis 21 og 80 konkurser. Dette er mer enn en fordobling av konkursene for disse to fylkene i forhold til samme kvartal i fjor, hvor antallet konkurser var på henholdsvis 8 og 37. Østfold og Hordaland har også hatt en sterk økning i åpnete konkurser under 1. kvartal med 67 og 56 prosent.

**Flere personlige konkurser**

Av totalt 954 åpnete konkurser var 555 foretakskonkurser, mens 399 var personlige konkurser (innbefatter personlig næringsdrivende og lønnsstakere). Forholdet mellom foretakskonkurser og personlige konkurser er noe endret sammenlignet med 1. kvartal 1999. Andelen personlige konkurser har økt fra 39 prosent til 42 prosent.

Blant foretakene er det næringen varehandel som har flest konkurser. Av 555 foretakskonkurser var 205, eller 36 prosent, av konkursene innen varehandel. Næringene transport med videre og industri har hatt største økningen i antallet konkurser i forhold til samme tid i fjor med henholdsvis 35 og 33 prosent. Eiendom med videre har den største reduksjonen i antall konkurser med 16 prosent.

Bildet er noe annet for de personlige konkursene. Her er det næringen bygge- og anleggsvirksomhet som har flest konkurser. Av 399 personlige konkurser var 104, eller 26 prosent, innen denne næringen. Videre hadde næringen transport med videre den største reduksjonen i antallet åpnete konkurser med 11 prosent.

**Små selskaper**

Det er i hovedsak små selskaper med lav omsetning og få sysselsatte som går konkurs. 86 prosent av alle konkursene fant sted i foretak med mindre enn 4 ansatte, 13 prosent hadde mellom 5 og 24 ansatte og 1 prosent hadde flere enn 25 ansatte. Videre hadde 63 prosent en årlig omsetning på under 1 million kroner, 29 prosent hadde en omsetning på mellom 1 og 5 millioner kroner og 8 prosent hadde 6 millioner eller mer.

Statistikken utgis hvert kvartal.

**Tabell 1** Åpnede konkurser, etter kvartal og fylke. 1999-1. kvartal 2000

	1999					2000
	I alt	1. kv.	2. kv.	3. kv.	4. kv.	1. kv.
<b>I alt</b> .....	<b>3 243</b>	<b>855</b>	<b>816</b>	<b>722</b>	<b>850</b>	<b>954</b>
Østfold .....	160	39	47	33	41	65
Akershus .....	346	115	81	78	72	76
Oslo .....	639	165	159	127	188	189
Hedmark .....	125	37	28	23	37	38
Oppland .....	96	25	20	25	26	28
Buskerud .....	193	62	43	53	35	48
Vestfold .....	143	29	32	38	44	44
Telemark .....	136	30	46	22	38	44
Aust-Agder .....	50	14	11	9	16	14
Vest-Agder .....	48	8	10	14	16	21
Rogaland .....	219	37	59	58	65	80
Hordaland .....	229	52	52	53	72	81
Sogn og Fjordane .....	51	16	10	14	11	20
Møre og Romsdal .....	157	48	38	45	26	40
Sør-Trøndelag .....	195	47	49	46	53	49
Nord-Trøndelag .....	76	24	19	16	17	20
Nordland .....	211	51	67	39	54	57
Troms .....	116	40	28	23	25	28
Finnmark .....	53	16	17	6	14	12

**Tabell 2** Åpnede konkurser. Antall foretakskonkurser, etter næring og prosentvis fordeling. 1. kvartal 1999 og 2000

Næring	1999		2000	
	1. kvartal		1. kvartal	
	I alt	Prosent	I alt	Prosent
<b>I alt</b> .....	<b>855</b>	<b>100,0</b>	<b>954</b>	<b>100,0</b>
Personlige konkurser <sup>1</sup> .....	334	39,0	399	41,8
Jordbruk og skogbruk .....	2	0,2	6	0,6
Fiske, fangst og fiskeoppdrett .....	3	0,3	5	0,5
Bergverksdrift og utvinning .....	1	0,1	-	-
Utvinning av energiråstoffer .....	-	-	-	-
Annen bergverksdrift og utvinning .....	1	0,1	-	-
Industri i alt .....	60	7,0	80	8,3
Produksjon av nærings- og nytelsesmidler .....	6	0,7	6	0,6
Produksjon av tekstil- og bekledningsvarer .....	2	0,2	4	0,4
Produksjon av lær- og lærvare .....	1	0,1	-	-
Produksjon av trevarer .....	6	0,7	11	1,1
Treforedling, grafisk produksjon og forlagsvirksomhet .....	12	1,4	13	1,3
Produksjon av kull og petroleumsprodukter .....	-	-	-	-
Produksjon av kjemikalier og kjemiske produkter .....	1	0,1	-	-
Produksjon av gummi- og plastprodukter .....	3	0,3	1	0,1
Produksjon av andre ikke-metallholdige mineralprodukter .....	-	-	3	0,3
Produksjon av metaller og metallvarer .....	4	0,4	11	1,1
Produksjon av maskiner og utstyr .....	5	0,5	12	1,2
Produksjon av elektriske og optiske produkter .....	3	0,3	1	0,1
Produksjon av transportmidler .....	6	0,7	7	0,7
Annen industriproduksjon .....	11	1,2	11	1,1
Kraft- og vannforsyning .....	-	-	-	-
Bygge- og anleggsvirksomhet <sup>2</sup> .....	63	7,3	55	5,7
Varehandel, reparasjon av kjøretøyer og husholdningsapparater <sup>3</sup> .....	199	23,2	205	21,4
Hotell- og restaurantdrift <sup>4</sup> .....	70	8,1	75	7,8
Transport og kommunikasjon .....	31	3,6	42	4,4
Finansiell tjenesteyting, forsikring .....	1	0,1	1	0,1
Eiendomsdrift, forretningsmessig tjenesteyting og utleievirksomhet .....	80	9,3	67	7,0
Andre tjenester .....	8	0,9	17	1,7
Uoppgitt <sup>5</sup> .....	3	0,3	2	0,2

<sup>1</sup>Omfatter eneeierforetak, personlig næringsdrivende (bl.a. bønder og fiskere) og lønntakere. Spesifiseres etter næring i tabell 4.<sup>2</sup>For nærmere spesifikasjon, se tabell 11. <sup>3</sup>For nærmere spesifikasjon, se tabellene 7, 8 og 9. <sup>4</sup>For nærmere spesifikasjon, se tabell 10. <sup>5</sup>Omfatter foretak som ikke kan næringsfordeles ut ifra opplysninger fra skifteretten eller Statistisk sentralbyrås bedrifts- og foretaksregister.

**Tabell 3 Personlige konkurser<sup>1</sup>, etter næring og prosentvis fordeling. 1. kvartal 1999 og 2000**

	1999		2000	
	1. kvartal		1. kvartal	
	I alt	Prosent	I alt	Prosent
<b>I alt</b> .....	<b>334</b>	<b>100,0</b>	<b>399</b>	<b>100,0</b>
Jordbruk og skogbruk .....	10	2,9	7	1,7
Fiske, fangst og fiskeoppdrett .....	5	1,5	1	0,2
Bergverksdrift og utvinning .....	-	-	1	0,2
Industri .....	10	2,9	18	4,5
Kraft- og vannforsyning .....	-	-	-	-
Bygge- og anleggsvirksomhet .....	77	23,0	104	26,0
Varehandel, reparasjon av kjøretøyer og husholdningsapparater .....	37	11,0	40	10,0
Hotell- og restaurantdrift .....	18	5,3	20	5,0
Transport og kommunikasjon .....	61	18,2	54	13,5
Finansiell tjenesteyting, forsikring .....	1	0,3	-	-
Eiendomsdrift, forretningsmessig tjenesteyting og utleievirksomhet .....	35	10,4	39	9,7
Andre tjenester .....	18	5,3	23	5,7
Uoppgitt <sup>2</sup> .....	62	18,5	92	23,0

<sup>1</sup>Omfatter eneeierforetak, personlig næringsdrivende (bl.a. bønder og fiskere) og lønntakere. Næringsfordelingen for personlige konkurser er i stor grad basert på opplysninger fra skifteretten. I tilfeller hvor en person er innehaver av flere eneeierforetak vil skifterettens rangering avgjøre næringsfordelingen for denne personen. <sup>2</sup>Omfatter personlige konkurser som det ut fra skifteretten ikke er mulig å næringsfordele.





*Campingstatistikk, mars 2000*

## **Nedgang for campingplassene**

Det var 171 000 overnattinger ved campingplassene mars i år. Dette var 18 000 færre overnattinger enn i mars 1999, eller 9,6 prosent nedgang. Det var nedgang i trafikken fra innenlandsmarkedet på 11,9 prosent, mens det var trafikkøkning fra utenlandsmarkedet på 9,2 prosent.

Årsaken til økningen for utenlandsmarkedet var at de to største "vintermarkedene", Sverige og Danmark, begge hadde stor trafikkøkning i mars i år sammenlignet med mars i fjor. Økningen var på 26,0 prosent for svenskene og 23,5 prosent for danskene.

### **Nedgang i 1. kvartal**

Til og med mars i år, har trafikken ved norske campingplasser blitt redusert med 3,2 prosent. Både fra innenlands- og fra utenlandsmarkedet var det nedgang, med

henholdsvis 1,3 og 13,4 prosent. De tre største utenlandsmarkedene, Sverige, Danmark og Tyskland, hadde alle trafikknedgang sammenlignet med 1. kvartal i fjor.

### **Om lag uendret kapasitet**

I mars 2000 var det 274 åpne campingplasser som hadde i alt 4 577 hytter/rom. Dette er om lag samme kapasitet som i mars 1999.



Detaljomsætningsindeksen, mars 2000

## Liten økning i detaljhandelen

Sesongjustert volumindeks for detaljhandel gikk opp med 0,4 prosent fra februar til mars i år. Den sesongjusterte indeksen for mars er 0,4 prosent høyere enn gjennomsnittet av de tre første månedene i år.

Detaljhandel er i denne sammenheng eksklusiv motor-kjøretøy og bensin. Den ujusterte volumindeksen for detaljhandel i alt gikk ned med 1,5 prosent fra mars i fjor til mars i år. Verdiindeksen for detaljhandelen i alt var uendret i mars 2000 sammenlignet med mars i fjor. Prisindeksen for detaljhandel steg med 1,5 prosent i samme periode.

Omsetningsindeksen for mars er vanskelig å sammenligne med tilsvarende måned i 1999 på grunn av påsken. Den sesongjusterte indeksen tar hensyn til påskens plassering, men det er vanskelig å korrigere for påskehandelen. Den sesongjusterte indeksen for mars og

april er derfor mer usikker enn de sesongjusterte indeksene for de andre månedene.

Sesongjustert volumindeks for butikkhandel med bredt vareutvalg, som i stor grad består av kolonialforretninger er uendret fra februar til mars i år. For butikkhandel med nærings- og nytelsesmidler i spesialforretninger gikk indeksen ned med 1,0 prosent. For butikker med næringen apotekvarer, sykepleieartikler, kosmetikk og toalettartikler gikk den sesongjusterte indeksen ned med 0,8 prosent i samme periode. Sesongjustert volumindeks for andre nye varer hadde derimot en vekst på 1,5 prosent. Denne næringen består av blant annet klær, sko, elektriske varer, møbler og byggevarer.

### Detaljomsætningsindeksen. Mars 2000. 1995=100

	Mars 2000	Endring i prosent				
		Februar 2000- mars 2000	Mars 1999- mars 2000	April 1998- april 1999	Mars 1999- mars 2000	Januar-mars 1999- januar-mars 2000
Detaljhandel i alt, eksklusiv motorkjøretøyer og bensin.						
Verdiindeks . . . . .	119,2		0,0		3,1	4,0
Detaljhandel i alt, eksklusiv motorkjøretøyer og bensin.						
Volumindeks ujustert . . . . .	110,3		-1,5		1,2	2,2
Detaljhandel i alt, eksklusiv motorkjøretøyer og bensin.						
Volumindeks sesongjustert . . . . .	118,2	0,4	4,6		2,0	3,3



*Hyttegjengstatistikk, mars 2000*

## Økning for hyttene

**Norske hyttegjenger hadde i mars i år 32 500 overnattinger. Dette var en økning på 1,9 prosent sammenlignet med mars i fjor. Trafikken fra utenlandsmarkedet økte med 9,5 prosent, mens trafikken fra innenlandsmarkedet derimot viste nedgang, på 6,1 prosent.**

Av de store utenlandsmarkedene, var det kun Danmark som viste særlig økning sammenlignet med mars 1999. Danmark, som er det største enkeltmarkedet i mars, hadde en økning på over 18 prosent. Fra det nest største markedet, Sverige, var det en nedgang, på 6,0 prosent, mens det tyske markedet, viste en liten økning på 1,7 prosent.

### Hittil i år

har det vært trafikkøkning på 10,6 prosent sammenlignet med 1. kvartal i fjor. Fra innenlandsmarkedet var det økning på 9,2 prosent, mens det fra utenlandsmarkedet var enda større økning, på 11,7 prosent. Med

unntak av Tyskland, viste alle de store utenlandsmarkedene vekst i trafikken sammenlignet med tilsvarende periode i fjor. Fra Sverige og Danmark, som hittil i år har dekket 84 prosent av utenlandstrafikken, økte trafikken i størrelsesorden 14-15 prosent.

### Økning

Det var 116 åpne hyttegjenger i mars 2000, med en kapasitet på 974 hytter/rom. Tilsvarende tall i mars i fjor var 107 bedrifter og 876 hytter/rom.



## Inntektsstatistikk for personlig næringsdrivende, 1998

# Økt fradrag for negativ personinntekt

**Gjennomsnittlig skattbar personinntekt for enmannsforetak var i 1998 på 94 000 kroner, og utgjorde 57 prosent av gjennomsnittlig næringsinntekt. Fradraget for negativ personinntekt fra tidligere år har fått økt betydning siden 1994.**

Gjennomsnittlig personinntekt for enmannsforetak i primærnæringene var på 35 000 kroner, mens tilsvarende personinntekt i andre næringer var på 131 000 kroner. Dette tilsvarer henholdsvis 26 og 71 prosent av næringsinntekten.

Personinntekt er inntekt av personlig utført arbeid i eller utenfor ansettelsesforhold. Næringsinntekt er inntekt av den næringsdrivendes virksomhet, og beregnes ut fra resultatregnskap og balanse.

### Frdrag for kapitalavkastning

Gjennomsnittlig fradrag for beregnet kapitalavkastning utgjorde 33 000 kroner eller 20 prosent av næringsinntekten for alle enmannsforetak. Fradraget er størst i primærnæringene med 47 000 kroner i gjennomsnitt eller vel 35 prosent av næringsinntekten. Til sammenligning var kapitalavkastningen i annen næring 25 000 kroner eller 13 prosent av næringsinntekten.

Betydningen av fradraget er noe redusert over tid. I 1994 utgjorde fradraget vel 29 prosent av gjennomsnittlig næringsinntekt. Kapitalavkastningsgrunnlaget har vært stabilt i hele perioden, mens prosentatsen for

beregning av fradraget ble endret fra 13,5 til 11 prosent.

### Negativ personinntekt tidligere år

Frdraget for negativ personinntekt fra tidligere års betydning for personinntekten har økt fra 12 prosent i 1994, og hadde i 1998 om lag samme betydning som fradrag for kapitalavkastning. Begge frdragene i personinntekt utgjorde 20 prosent av næringsinntekten, og hadde større betydning i primærnæringene enn i andre næringer.

### Lønnsfradrag

Lønnsfradraget utgjorde i gjennomsnitt vel 4 000 kroner for alle personlig næringsdrivende eller kun 2,4 prosent av gjennomsnittlig næringsinntekt. Fradraget har hatt omtrent samme betydning i perioden 1994 og frem til 1998. Lønnsfradraget er størst i annen næring med om lag 7 000 kroner i gjennomsnitt, mens det i primærnæringen kun utgjør snaut 1 000 kroner i gjennomsnitt.

### Samlet personinntekt

Samlet personinntekt for personlig næringsdrivende omfatter personinntekt fra enmannsforetak, deltakerlignede selskaper og aksjeselskaper, samt lønn og pensjoner. I gjennomsnitt var samlet personinntekt for de næringsdrivende på 250 000 kroner i 1998. Personinntekt fra næring utgjorde 48 prosent av samlet personinntekt. For de næringsdrivende med hovedinntekt fra primærnæring var samlet personinntekt i gjennomsnitt 185 000 kroner, hvorav beregnet personinntekt i næring utgjorde drøyt 85 prosent. Tilsvarende tall for andre næringer var 263 000 og 90 prosent av samlet personinntekt. For gruppen med hovedinntekt fra lønn og pensjon var samlet personinntekt i gjennomsnitt 264 000 kroner, men her var kun 10 prosent av personinntekten beregnet fra næringsvirksomhet.

### Bruttoinntekt

For alle personlig næringsdrivende sett under ett, var gjennomsnittlig bruttoinntekt på 321 000 kroner i 1998. Bruttoinntekten var høyest for de næringsdrivende i frie yrker, med et gjennomsnitt på 414 000 kroner. Gjennomsnittlig bruttoinntekt for primærnæringene var 261 000 kroner. For næringsdrivende med hovedinntekt fra næringsvirksomhet, utgjorde

**Beregning av personinntekt. Fradrag i andel av næringsinntekten. 1994-1998. Prosent**

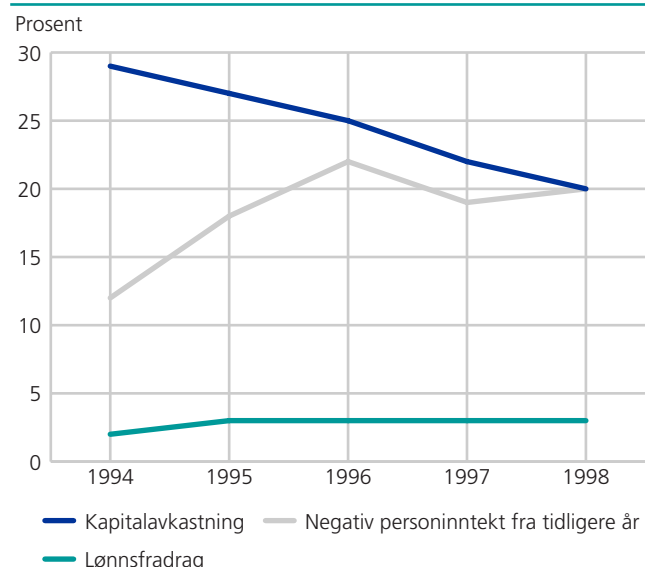

næringsinntekten 80 prosent av bruttoinntekten. Ser vi på de næringsdrivende med hovedinntekt fra lønn og pensjon, var kun 12 prosent av bruttoinntekten fra næringsvirksomhet.

### Om utvalget

Statistikken omfatter et utvalg på 5 026 personlig næringsdrivende med ansvar for om lag 5 000 virksomheter.

De næringsdrivende fordelte seg etter hovedinntektens art med henholdsvis 578 personer i primærnæringene, 3 023 i annen næring og 1 425 personer med hovedinntekt fra lønn og pensjon. En personlig næringsdri-

vende er en person som driver næring for egen regning og risiko, og som ifølge skattemyndighetene er pliktig å levere næringsoppgave i tillegg til den personlige selvangivelsen. Ektefeller som driver næringsvirksomhet sammen, er regnet som to næringsdrivende om de deler næringsinntekten skattemessig. En personlig næringsdrivende kan ha ansvar for og drive flere næringsvirksomheter. Ifølge Statistisk sentralbyrås selvangivelsesstatistikk som bygger på Skattedirektoratets ligningsresultater for inntektsåret 1998, var det til sammen 339 443 personlig næringsdrivende hvorav 60 310 hadde hovedinntekt fra primærnæringene, 112 359 fra annen næring og 166 774 fra lønn og pensjon.

**Tabell 1 Selvangivelsesregnskap, etter hovedinntektens art. Gjennomsnitt. Kroner**

	Alle	Primærnæring <sup>1</sup>	Annen næring					Lønn og pensjon
			I alt	Håndverk <sup>2</sup>	Handel <sup>3</sup>	Industri <sup>4</sup>	Frie yrker <sup>5</sup>	
<b>Sum bruttoinntekt</b> . . . . .	<b>321 000</b>	<b>261 000</b>	<b>359 000</b>	<b>279 000</b>	<b>275 000</b>	<b>258 000</b>	<b>414 000</b>	<b>317 000</b>
Lønn og pensjoner . . . . .	129 000	27 000	24 000	11 000	13 000	12 000	32 000	237 000
Næringsinntekt jord/skog/fiske . . . . .	44 000	207 000	2 000	4 000	2 000	3 000	2 000	13 000
Næringsinntekt annen næring . . . . .	108 000	5 000	282 000	240 000	228 000	226 000	314 000	28 000
Sykepenges i næring . . . . .	4 000	8 000	7 000	8 000	8 000	5 000	7 000	1 000
Nettoinntekt av fast eiendom . . . . .	2 000	1 000	3 000	4 000	4 000	2 000	3 000	2 000
Andre kapitalinntekter mv. . . . .	34 000	14 000	40 000	12 000	20 000	11 000	56 000	36 000
<b>Sum fradrag</b> . . . . .	<b>66 000</b>	<b>55 000</b>	<b>61 000</b>	<b>46 000</b>	<b>53 000</b>	<b>43 000</b>	<b>69 000</b>	<b>73 000</b>
Minstefradrag og fradrag for faktiske utgifter . . . . .	17 000	6 000	5 000	3 000	3 000	3 000	6 000	29 000
Underskudd i næring og ved drift av fast eiendom . . . . .	8 000	4 000	9 000	2 000	10 000	4 000	10 000	9 000
Gjeldsrenter . . . . .	28 000	29 000	36 000	33 000	34 000	31 000	38 000	22 000
Andre fradrag . . . . .	13 000	16 000	12 000	8 000	7 000	5 000	15 000	13 000
Korreksjon for negativ inntekt . . . . .	4 000	1 000	7 000	2 000	9 000	4 000	8 000	2 000
Alminnelig inntekt før særfradrag . . . . .	259 000	208 000	305 000	235 000	231 000	219 000	353 000	247 000
<b>Personinntekt</b>								
Sum personinntekt . . . . .	250 000	185 000	263 000	230 000	182 000	188 000	302 000	264 000
Lønn og pensjoner . . . . .	129 000	27 000	24 000	11 000	13 000	12 000	32 000	237 000
Personinntekt fra næring . . . . .	120 000	158 000	239 000	219 000	169 000	176 000	270 000	27 000
Beregnet personinntekt fra primærnæring . . . . .	29 000	147 000	2 000	2 000	1 000	2 000	2 000	5 000
Beregnet personinntekt fra annen næring . . . . .	85 000	3 000	228 000	206 000	160 000	170 000	258 000	18 000
Beregnet personinntekt fra aksjeselskap og sykepenges for næringsdrivende . . . . .	6 000	8 000	10 000	11 000	8 000	5 000	10 000	4 000
<b>Sum utlignet skatt<sup>6</sup></b> . . . . .	<b>89 000</b>	<b>70 000</b>	<b>112 000</b>	<b>87 000</b>	<b>81 000</b>	<b>78 000</b>	<b>130 000</b>	<b>80 000</b>
Antall personer . . . . .	5 026	578	3 023	572	581	334	1 536	1 425

<sup>1</sup>Omfatter jordbruk, skogbruk og fiske. <sup>2</sup>Omfatter bygge- og anleggsvirksomhet. <sup>3</sup>Omfatter varehandel, hotell- og restaurantvirksomhet. <sup>4</sup>Omfatter bergverksdrift og industri. <sup>5</sup>Omfatter transport, eiendomsdrift og forretningsmessig tjenesteyting, helse- og veterinærtjenester, personlig tjenesteyting og uoppgjitt næring. <sup>6</sup>Hentet fra ligningsregisteret.

**Tabell 2 Beregning av personinntekt for enmannsforetak, etter næring.<sup>1</sup> Gjennomsnitt. Kroner**

	I alt <sup>2</sup>	Primærnæring	Annen næring
Overført fra næringsoppgave <sup>3</sup> . . . . .	164 000	133 000	183 000
+ Faktiske kapitalkostnader . . . . .	9 000	-	14 000
- Faktiske kapitalinntekter . . . . .	7 000	-	11 000
Næringsinntekt . . . . .	166 000	133 000	186 000
- Kapitalavkastning . . . . .	33 000	47 000	25 000
- Lønnsfradrag . . . . .	4 000	1 000	7 000
- Fradrag for framførbar negativ beregnet personinntekt fra tidligere år . . . . .	34 000	50 000	23 000
Beregnet personinntekt i 1998. . . . .	94 000	35 000	131 000
Positiv personinntekt (overføres selvangivelsen)	138 000	98 000	163 000
Negativ personinntekt (framførbar) . . . . .	44 000	63 000	32 000
Antall virksomheter . . . . .	3 845	895	2 950

<sup>1</sup>Tallene er hentet fra skjema for beregning av personinntekt. <sup>2</sup>Omfatter ikke deltakerlignede selskaper. <sup>3</sup>Beløpet er overført fra næringsoppgave for primærnæring (se tabell 3) og annen næring (se tabell 4).



## Varekonsumindeksen, mars 2000

## Varekonsumet ned siden februar

**Varekonsumindeksen viste en nedgang på 0,7 prosent fra februar til mars, korrigert for normale sesongvariasjoner.**

Den ujusterte varekonsumindeksen var i mars 1,5 prosent lavere enn den var i samme måned året før. Varekonsumindeksen beregnes med utgangspunkt i detaljomsetningsindeksen. I tillegg utnytter varekonsumindeksen informasjon om førstegangsregistrerte biler og motorsykler, salg fra bensinstasjoner og husholdningenes forbruk av elektrisitet. Utviklingen i disse varegruppene fører til forskjellig vekst i de to indeksene. Varekonsumindeksen er revidert i forhold til tidligere,

fordi enkelte serier som inngår i beregningen av indeksen er revidert. Ved denne publiseringen har også basisåret for beregningene blitt endret fra 1996 til 1997.

Varekonsumindeksen beregnes på samme måte som varekonsumet i kvartalsvis nasjonalregnskap, og er dermed en indikator for posten varekonsum i kvartalsvis nasjonalregnskap.

### Varekonsumindeks, mars 2000. Sesongjustert og ujustert volumindeks. Mars 1999-mars 2000. 1995=100

Periode	Sesongjustert	Prosent endring fra måneden før	Ujustert	Prosent endring fra samme måned året før
<b>1999</b>				
Mars .....	110,8	-3,1	113,7	9,2
April .....	113,6	2,5	97,6	-7,6
Mai .....	111,2	-2,1	104,7	-5,1
Juni .....	113,6	2,1	113,7	2,0
Juli .....	115,3	1,5	117,7	0,0
August .....	115,8	0,4	118,6	1,5
September .....	113,7	-1,8	110,0	0,9
Oktober .....	114,1	0,4	114,5	-1,3
November .....	114,1	0,0	114,7	2,8
Desember .....	116,5	2,1	157,3	6,0
<b>2000</b>				
Januar .....	117,3	0,7	111,1	4,4
Februar .....	117,6	0,2	104,3	6,5
Mars .....	116,8	-0,7	112,0	-1,5



Levekårsundersøkelse i Longyearbyen, vinteren 2000

## Hele folket i arbeid (omtrent)

Folk i Longyearbyen er tilfreds med å bo på Svalbard. Og det har de god grunn til: 91 prosent er i arbeid, 90 prosent har god helse og 85 prosent har ikke problemer med en uforutsett regning på 3 000 kroner. Men skepsisen til lokalt selvstyre er stor.

**Ulike begrunnelser for å bosette seg på Svalbard. Flere grunner kan angis. Prosent**

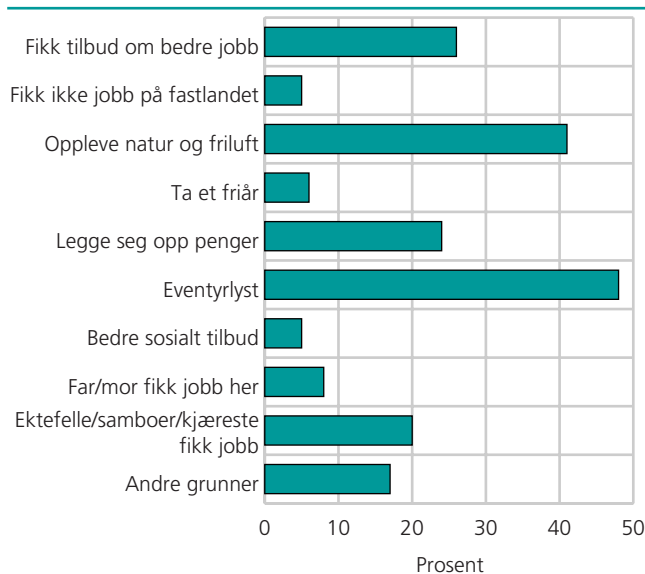

91 prosent av de intervjuede i Statistisk sentralbyrås levekårsundersøkelse i Longyearbyen er i arbeid, mens bare 1 prosent oppgir å ha vært arbeidsledig de siste tre månedene. 2 prosent mottar ulike former for pensjoner.

### Fornøyd med økonomien

78 prosent av de intervjuede er fornøyd med lønnsinntekten sin i Longyearbyen, og undersøkelsen viser at 85 prosent svarer at de i det foregående året ikke hadde problemer med å klare en uforutsett regning på 3 000 kroner.

På spørsmål om en ville flyttet dersom skatten økte fra 14 til 20 prosent svarer 39 prosent at de ville flyttet, mens 46 prosent oppgir at dette ikke ville ha noen betydning.

69 prosent av husholdningene leier boligen, 27 prosent har fri tjenestebolig, mens 4 prosent eier sin egen bolig. 81 prosent av de som leier eller har fri tjenestebolig svarer at de ikke ønsker å eie sin egen bolig.

### Eventyrlyst

52 prosent av befolkningen har bodd på Svalbard under 4 år. Av i alt ni ulike grunner for å bosette seg på Svalbard, er "eventyrlyst" og "opplevelse av natur og friluft" oppgitt som viktigste grunner. Av ni ulike grunner for fortsatt å bli boende på Svalbard er "lavere skatt" og "unike naturopplevelser" oppgitt som viktigste grunn. Kun 1 prosent oppgir å ikke være tilfreds med å bo på Svalbard. Men likevel er hele 75 prosent uinteressert i å pensjonere seg på Svalbard selv om det skulle ble lagt til rette for det.

91 prosent vurderer sin egen helse til å være god eller svært god. 35 prosent oppgir at mørketiden sliter på humøret. Kvinner er i høyere grad enn menn plaget av mørketiden.

### Skeptiske til selvstyre

Myndighetene har foreslått at det skal innføres lokalt selvstyre i Longyearbyen. Av den grunn er en rekke spørsmål om Svalbardsrådvalget og holdning til innføringen av lokaldemokrati med i undersøkelsen. Hele 50 prosent svarer at de er imot innføringen av lokalt selvstyre i Longyearbyen, 30 prosent er for, mens 14 prosent vet ikke. Holder vi "vet ikke"-gruppen utenfor er en klar majoritet, 59 prosent, mot innføringen av lokaldemokrati.

Levekårsundersøkelsen i Longyearbyen 2000 er utført på oppdrag fra Svalbard Samfunnsdrift. Målgruppen besto av alle norske statsborgere som var 16 år eller eldre og som var registrert som bofaste i Longyearbyen. Den endelige analysen av levekår i Longyearbyen blir fremstilt i en rapport senere.



## Ny statistikk i uke 19

- 08.05. Produksjonsindeks for industrien, mars 2000
- 09.05. Medlemmer i arbeidsgiver- og arbeidstakerorganisasjoner, 1999
- 09.05. Pasientstatistikk. Foreløpige tall, 1999
- 10.05. Byggekostnadsindeks, boliger, april 2000
- 10.05. Harmonisert konsumprisindeks for Norge, april 2000
- 10.05. Konsumprisindeksen, per 15. april 2000
- 10.05. Prisindeks for førstegangsomsetning innenlands, per 15. april 2000
- 10.05. Produsentprisindeksen, per 15. april 2000
- 10.05. Spesialisthelsetjenesten, psykiatri, 1998
- 11.05. Arbeidskraftundersøkelsen, 1. kvartal 2000
- 11.05. Elektrisitetsstatistikk, mars 2000
- 11.05. Økonomisk sosialhjelp, 1999
- 11.05. Veitrafikkulykker med personskade, 1999
- 12.05. Arbeidstakere etter bosted og utdanning, 4. kvartal 1999
- 12.05. Byggekostnadsindeks. Rørleggerarbeid i kontor- og forretningsbygg, april 2000
- 12.05. Ordfører- og formannskapsvalget, 1999

