

Ukens statistikk

20. - 24. mars 2000

12

Statistics Norway



Statistisk sentralbyrå

Ny statistikk

- Harmoniserte konsumprisindekser EU/EØS, februar 2000 3
- Jordbrukstelling, 1999. Driftsbygninger, maskiner og redskap. Foreløpige tall 4
- Veitrafikkulykker med personskade, februar 2000. 7
- Havnestatistikk, 4. kvartal 1999 9
- Jordbruksteljing, 1999. Odelsrett og landbruks- utdanning. Forebels tal. 11
- Livs- og skadeforsikringselskaper, 4. kvartal 1999. 14
- Pasientstatistikk. Endelige tall, 1998 16
- Spesialisthelsetjenesten, somatikk. Endelige tall, 1998 . 17
- Detaljomsetningsindeksen. Foreløpige tall, februar 2000 19
- Finansinstitusjoner, 4. kvartal 1999 20
- Kontrollerte slakt. Forebels tal, 1999 21
- Lønnsstatistikk. Ansatte i samferdsel, per 1. oktober 1999 23
- Folketrygdfondets balanse, 2. halvår 1999 26

Ukens statistikk

Redaksjon: Svein Longva (ansv. red.), Atle Jansson, Aina Landsverk og Ragnfrid Longva.

Trykk: Lobo Grafisk as.

Priser: Pr. år kr 950,- Enkeltnr. kr 30,-

ISSN: 0804-0524.

Husk å oppgi kilde: Ukens statistikk, Statistisk sentralbyrå.

Dagens statistikk

Ukens statistikk fungerer som en ukentlig oppsummering av de daglige statistikkfrigivningene på Statistisk sentralbyrås (SSB) webtjeneste. Der blir all ny statistikk presentert under navnet Dagens statistikk, som er en integrert del av hjemmesiden på webtjenesten.

Papirutgaven av Ukens statistikk kan du laste ned i PDF-format fra vår webtjeneste: <http://www.ssb.no/us/>.

I Dagens statistikk presenteres all ny statistikk fra SSB. Statistikken dekker hele spekteret av norsk samfunnsliv. Alle nye statistikker blir presentert med en nyhetsartikkel, tabeller og figurer. På hjemmesiden finner du tittel og ingress, med link til resten av artikkelen. Dagens statistikk blir oppdatert med nye statistikker hver dag kl. 1000.

En oversikt over alle planlagte frigivninger finnes i Statistikk-kalenderen, som du finner på vår webtjeneste:

<http://www.ssb.no/emner/kalender/>.

Publisering

Statistisk sentralbyrå utgir statistikk og analyser i en rekke ulike serier og periodiske publikasjoner. I **Norges offisielle statistikk** inngår Statistisk årbok, Historisk statistikk og Regionalstatistikk. **Samfunnsspeilet** og **Økonomiske analyser** bringer utdypende kommentarer og analyser. **Statistiske analyser** bringer mer "populære" analyser. **Sosiale og økonomiske studier** er en serie for forskningsformidling. **Rapporter** i tilknytning til aktuelle prosjekter og oppdrag. Aktuell statistikk presenteres i temapublikasjoner; **Bank- og kredittstatistikk**, **Månedstatistikk over utenrikshandelen**, **Bygginformasjon**, **Aktuelle befolkningstall**, **Barn og unge**, **Aktuell statistikk** og **Aktuell utdanningsstatistikk**.

I samarbeid med øvrige nordiske statistikkbyråer, utgis årlig Nordisk statistisk årbok, samt en CD-ROM med nordisk statistikk.

Bestilling av publikasjoner

Statistisk sentralbyrå,
Salg- og abonnementservice,
2225 Kongsvinger

Telefon: 62 88 55 00

Telefaks: 62 88 55 95

E-post: salg-abonnement@ssb.no

Enkeltpublikasjoner kan også kjøpes hos:
Akademika – avdeling for offentlige publikasjoner
Møllergt. 17, Postboks 8134 Dep, 0033 Oslo
Telefon: 22 11 67 70. Telefaks: 22 42 05 51

Alle publikasjoner finnes i vårt bibliotek.
Telefon: 22 86 46 42/43. Telefaks: 22 86 45 04.

Standardtegn i tabeller

Tall kan ikke forekomme	.
Oppgave mangler	..
Oppgave mangler foreløpig	...
Tall kan ikke offentliggjøres	:
Null	-
Mindre enn 0,5 av den brukte enheten	0
Mindre enn 0,05 av den brukte enheten	0,0
Foreløpig tall	*
Brudd i den loddrette serien	—
Brudd i den vannrette serien	
Rettet siden forrige utgave	r
Desimalskilletegn	, (.)



Harmoniserte konsumprisindekser EU/EØS, februar 2000

Konsumprisene i EØS opp 2,0 prosent

Totalindeksen for EØS-området var i februar 105,6 (1996=100). Dette er en oppgang på 0,6 prosent fra januar. Fra februar 1999 til februar i år (12-månedersveksten) økte prisene med 2,0 prosent, etter en oppgang på 1,8 prosent i januar.

Det var hovedsakelig økte priser på transport, utdanning og bolig, lys og brensel som ga en økning i 12-månedersveksten i EØS-området. Lavere priser på kommunikasjon trakk i motsatt retning.

Landene som inngår i den europeiske monetære union (EMU) hadde en totalindeks på 105,2 i februar, med en

oppgang på 0,4 prosent fra sist måned. 12-månedersveksten i februar var på 2,0 prosent, mens oppgangen i januar var på 1,9 prosent.

I Norge var totalindeksen for februar 109,0, en økning på 0,5 prosent fra januar. 12-månedersveksten i februar var på 2,6 prosent.



Jordbrukstelling, 1999. Driftsbygninger, maskiner og redskap. Foreløpige tall

Mye innleie av maskiner i jordbruket

Omfanget av innleie og samarbeid om maskiner har fått stort omfang i jordbruket. Hele 36 000 driftsenheter leide inn maskiner med fører til et eller flere arbeider i 1999. I tillegg har 21 000 driftsenheter et samarbeid om maskinarbeider.

Det siste tiåret har omfanget av leiekjøring for andre, innleie av maskiner med fører, samt ulike former for maskinsamarbeid fått større omfang. Maskiner og redskap blir stadig større og mer effektive, men samtidig øker kostnadene ved å eie utstyret selv. Endrede høstemetoder for grovfôr har også bidratt til økt innleie og samarbeid om maskiner.

I 1999 utførte 14 400 driftsenheter leiekjøring for andre mot betaling og 36 000 driftsenheter leide inn maskiner. Det er særlig for rundballepressing og pakking av grovfôr og halm det er stor aktivitet, men slått av grovfôrvekster er også utbredt. Om lag 30 prosent av driftsenhetene med korn leier tresking. Mange brukere tar også på seg leiekjøring utenfor jordbruket, som for eksempel snørydding.

Videre er det 21 000 driftsenheter som hadde maskinsamarbeid. Dette er særlig utbredt i forbindelse med jordarbeiding og såing, men har også et stort omfang for tresking og for høsting av grovfôr.

Traktorer og skurtreskere

Det var 138 000 firehjulstraktorer på driftsenheter med jordbruksareal i drift i 1999, mens det i 1989 var 155 000. Dette er en reduksjon på 17 000 eller 11 prosent. Årsaken til nedgangen er hovedsakelig færre driftsenheter. Utviklingen mot færre men større driftsenheter gjenspeiles også i antall traktorer per driftsenhet. Det blir flere driftsenheter med 3 eller flere traktorer. I gjennomsnitt var det 1,9 firehjulstraktorer per driftsenhet i 1999, mot 1,0 i 1979 og 1,6 i 1989.

I 1979 var det 35 200 driftsenheter uten firehjulstraktor, mens det i 1999 var 2 800. I denne perioden la 53 600 driftsenheter ned drifta.

Det ble registrert 14 200 skurtreskere i 1999, og 800 av disse var på driftsenheter som ikke dyrket korn dette året. Ved tellingen i 1989 ble det registrert 16 700 skurtreskere, medregnet slepetreskere. 14 600 driftsenheter med kornareal hadde skurtresker i 1999, medregnet 2 500 med andel i skurtresker, mot 17 700 i 1989. Antall driftsenheter med korn har blitt redusert fra 33 100 til 22 100 i denne perioden.

Antall driftsenheter og antall firehjulstraktorer. 1959-1999*

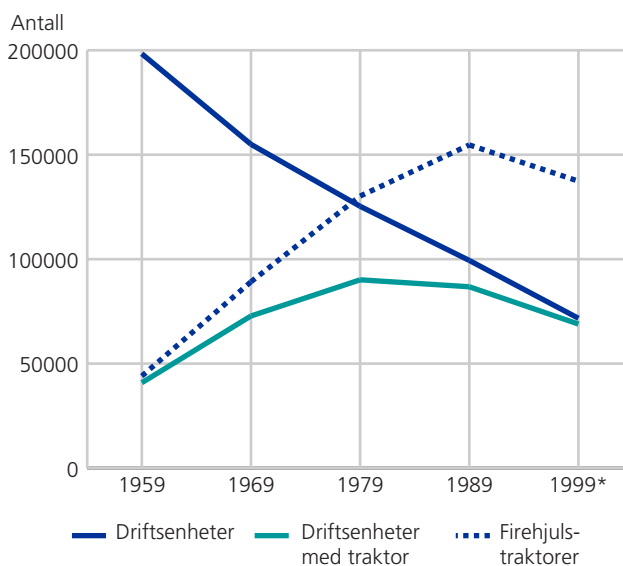

Driftsbygninger

135 300 driftsbygninger var tilknyttet driftsenhetene i jordbruket i 1999. Disse har en samlet grunnflate på 29,8 millioner m², tilsvarende 220 m² per driftsbygning. Over halvparten av driftsbygningene er bygd før 1960. Byggeaktiviteten var særlig stor på 1980-tallet, da 21 700 driftsbygninger ble ført opp. På 1990-tallet ble det bygd 12 800 driftsbygninger, som er samme nivå som på 1960-tallet. Hele 54 500 driftsbygninger har blitt ombygd eller påbygd. Selv om det ble ført opp få nye bygg på 1990-tallet, er hele 22 000 eller 17 prosent av driftsbygningene blitt ombygd eller påbygd denne perioden.

På mange aktive driftsenheter er det bygningsmasse som ikke blir benyttet, men som er i brukbar stand. 10 100 bygninger med ei grunnflate på 1,4 millioner m² er ikke i bruk. Dette tilsvarer nær 5 prosent av den samlede bygningsmassen.

Jordbrukstelling 1999 omfatter bare aktive driftsenheter, og driftsbygninger, maskiner og redskap på bruk som har lagt ned drifta omfattes ikke av tellingen.

Det er derfor betydelige ressurser, særlig i form av driftsbygninger, som ikke har blitt kartlagt.

Nødstrømsaggregat og brannvarslingsanlegg på husdyrbruk

Etter som produksjonsvolumet på den enkelte driftsenhet øker, er skadeomfanget ved brann og ved langvarig brudd i strømforsyningen ofte betydelig. Driftsenheter med fjørfe og gris er avhengig av strøm til både ventila-

sjon og varme, mens bruk med mjølkeproduksjon er avhengig av strøm til for eksempel mjølking. 8 500 driftsenheter med husdyr hadde tilgang til nødstrømsaggregat i 1999.

Brannvarslingsanlegg for landbruksbygg har kommet på markedet først de senere årene. Det var 3 400 husdyrbruk med godkjent brannvarslingsanlegg i 1999, men det er for tiden stor aktivitet på dette området.

Tabell 1 Antall driftsenheter med firehjulstraktorer og selvgående skurtreskere. 1979, 1989, 1999*

Region, jordbruksareal i drift, areal av korn- og oljevekster til modning, antall mjølkekyr	Driftsenheter i alt	Driftsenheter uten firehjulstraktor	Driftsenheter med firehjulstraktor	Driftsenheter etter antall firehjulstraktorer				Antall firehjulstraktorer i alt	Driftsenheter med selvgående skurtreskere		Antall selvgående skurtreskere
				Med andel i traktor	Med 1 traktor	Med 2 traktorer	Med 3 eller flere traktorer		I alt	Med andel i selvgående skurtreskere	
Hele landet											
1979	125 302	35 193	90 109	682	57 149	26 018	6 260	130 202	14 666	4 622	12 416
1989	99 382	12 597	86 785	329	37 280	34 613	14 563	154 696	17 277	3 279	15 653
1999*	71 691	2 800	68 900	300	23 100	29 000	16 600	137 300	15 400	2 800	14 200
Landsdel											
Oslo og Akershus	3 520	100	3 400	0	1 000	1 400	1 000	7 300	2 300	300	2 100
Hedmark og Oppland	13 187	500	12 700	0	4 300	5 100	3 300	25 700	3 800	600	3 600
Sør-Østlandet	12 652	300	12 300	0	4 000	5 200	3 100	25 300	6 000	1 100	5 500
Agder og Rogaland	9 549	400	9 100	0	3 400	3 600	2 100	17 800	300	100	300
Vestlandet	16 154	1 000	15 200	100	6 300	6 600	2 200	26 600	400	100	300
Trøndelag	10 012	300	9 700	0	2 200	4 500	3 000	21 200	2 600	500	2 400
Nord-Norge	6 617	200	6 400	0	1 900	2 600	1 800	13 400	0	0	0
Jordbruksareal i drift											
5- 74 dekar	25 014	2 400	22 600	200	13 600	7 400	1 400	33 200	2 200	500	1 900
75- 149 dekar	20 042	200	19 800	100	6 200	10 000	3 600	37 900	3 800	800	3 400
150- 249 dekar	16 021	100	15 900	0	2 400	7 900	5 600	36 800	4 000	700	3 700
250 dekar og mer	10 615	0	10 600	0	800	3 600	6 100	29 500	5 400	700	5 300
Korn- og oljevekster til modning											
Uten korn- og oljevekster	49 587	2 400	47 200	200	17 600	19 900	9 400	89 000	900	300	800
1- 99 dekar	10 442	300	10 200	0	3 900	4 300	2 000	19 500	4 700	1 100	4 100
100-199 dekar	6 117	100	6 100	0	1 100	2 900	2 000	13 600	4 800	900	4 400
200 dekar og mer	5 545	0	5 500	0	400	1 900	3 100	15 200	5 100	500	5 000
Antall mjølkekyr											
Uten mjølkekyr	49 193	2 400	46 800	300	20 000	18 500	8 000	84 300	13 300	2 200	12 400
1- 9 mjølkekyr	5 973	0	5 900	0	1 500	3 200	1 200	12 000	200	100	100
10-14 mjølkekyr	7 926	0	7 900	0	1 000	4 100	2 800	18 200	600	200	500
15- mjølkekyr	8 599	300	8 300	0	500	3 200	4 600	22 900	1 300	300	1 200

* Omfatter også noen få slepetreskere.

Tabell 2 Antall driftsenheter med leiekjøring, innleie av maskiner og maskinsamarbeid etter aktivitet. August 1998-juli 1999*

Jordbruksareal i drift	Antall driftsenheter med aktivitet i alt	Pløying eller harving	Såing eller planting	Tresking	Slått av grovfôrvekster med slåmaskin eller fôr høster	Pressing og pakking av halm og grovfôr	Annen leiekjøring med landbruks- traktor
Leiekjøring for andre mot betaling							
Hele landet	14 400	1 500	1 600	2 600	2 900	4 000	10 600
Jordbruksareal i drift							
5- 74 dekar	2 100	100	100	100	300	300	1 700
75- 149 dekar	3 700	300	300	400	800	900	2 700
150- 249 dekar	4 500	500	500	600	1 000	1 400	3 300
250 dekar og mer	4 100	600	600	1 400	900	1 300	3 000
Innleie av maskiner mot betaling							
Hele landet	36 000	3 100	4 100	7 000	12 800	25 400	11 500
Jordbruksareal i drift							
5- 74 dekar	11 100	1 200	1 700	2 600	4 500	6 900	3 600
75- 149 dekar	10 600	800	1 100	1 800	3 500	7 700	3 300
150- 249 dekar	8 700	600	700	1 500	3 000	6 800	2 600
250 dekar og mer	5 600	400	600	1 100	1 800	4 000	2 000
Maskinsamarbeid/byttarbeid med maskiner uten betaling							
Hele landet	21 000	6 100	6 400	2 500	7 200	6 200	11 500
Jordbruksareal i drift							
5- 74 dekar	5 200	1 400	1 500	600	1 900	1 300	2 700
75- 149 dekar	5 700	1 600	1 700	600	1 800	1 700	3 200
150- 249 dekar	5 800	1 800	1 900	500	2 100	1 900	3 300
250 dekar og mer	4 300	1 300	1 300	800	1 400	1 400	2 500

Tabell 3 Driftsbygninger i alt og driftsbygninger hvor hele eller deler av bygningen ikke er i bruk. Antall, grunnflate i alt og gjennomsnittlig grunnflate. 1999*

Region, jordbruksareal i drift, areal av korn- og oljevekster, antall mjølkekyr	Driftsbygninger i alt			Av dette driftsbygninger hvor hele eller vesentlige deler av bygningene ikke er i bruk		
	Antall	Grunnflate, m ²	Gjennomsnittlig grunnflate, m ²	Antall	Grunnflate, m ²	Gjennomsnittlig grunnflate, m ²
Hele landet						
1999*	135 300	29 834 200	220	10 100	1 360 200	134
Landsdel						
Oslo og Akershus	7 300	2 032 600	279	800	152 000	181
Hedmark og Oppland	26 700	5 787 100	217	2 500	315 100	126
Sør-Østlandet	24 500	6 107 300	250	2 200	311 900	143
Agder og Rogaland	18 300	3 899 000	214	1 200	136 400	117
Vestlandet	26 900	4 925 400	183	1 400	150 400	111
Trøndelag	20 000	4 829 700	242	1 500	224 600	150
Nord-Norge	11 800	2 253 100	192	600	69 800	120
Jordbruksareal i drift						
0 dekar ¹	900	321 600	353	0	4 100	214
5- 74 dekar	37 200	5 597 500	151	3 600	383 700	108
75- 149 dekar	36 200	7 256 600	201	2 700	350 600	132
150- 249 dekar	34 100	8 246 900	242	2 100	289 300	135
250 dekar og mer	27 000	8 411 700	312	1 800	332 600	189
Korn- og oljevekster til modning						
Uten korn- og oljevekster	88 900	17 446 000	196	5 400	620 800	114
1- 99 dekar	19 600	4 287 500	219	2 000	250 200	123
100- 199 dekar	12 600	3 323 400	263	1 300	214 400	167
200 dekar og mer	14 300	4 777 300	335	1 400	274 800	198
Antall mjølkekyr						
Uten mjølkekyr	87 000	18 135 800	208	8 200	1 135 600	139
1- 9 mjølkekyr	11 100	2 072 200	186	400	36 700	97
10-14 mjølkekyr	17 000	3 794 300	223	800	73 200	97
15- mjølkekyr	20 200	5 831 900	289	800	114 700	136

¹ Omfatter større husdyrprodusenter uten jordbruksareal i drift.



Veitrafikkulykker med personskaade, februar 2000

Flere eldre omkom i trafikken

49 personer mistet livet i trafikken i årets to første måneder. Det er 12 flere enn i samme periode i fjor, viser en foreløpig oversikt. 18 av de omkomne hittil i år var over 64 år.

Sammenliknet med januar og februar i fjor, har sju flere personer over 64 år mistet livet i trafikken. Også gjennomsnittet for de siste fem årene viser sju færre omkomne i denne aldersgruppen enn hittil i år. Av disse 18 omkomne var én bilfører 66 år, tre bilførere, to bilpassasjerer, to fotgjengere og én annen trafikant var mellom 72 og 78 år gamle, mens to bilførere, to bilpassasjerer, fire fotgjengere og én annen trafikant var 80 år eller eldre.

13 ungdommer mellom 15 og 24 år har mistet livet hittil i år. Ti av disse omkom i februartrafikken. Dette er seks flere enn i de første to månedene i fjor, men om lag like mange som for 1998. Av disse 13 omkomne ungdommene hittil i år, var åtte bilførere og fem bilpassasjerer.

Av de øvrige omkomne i januar og februar i år, var to barn under 15 år og 16 personer var mellom 25 og 64 år. Her var det små forandringer sammenliknet med tilsvarende periode i 1999.

Februartrafikken krevde til sammen 21 dødsofre, viser den første oversikten. Det er fire flere enn i samme måned i fjor, men om lag like mange som gjennomsnittstallet for februar de siste fem årene. Av de

Omkomne, etter aldersgruppe. Januar-februar 1999, 2000 og gjennomsnitt 1995-1999

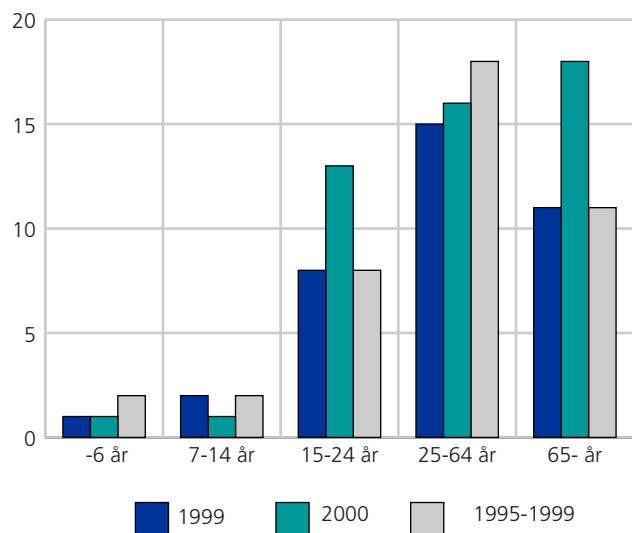

Omkomne personer. Januar-februar. 1991-2000

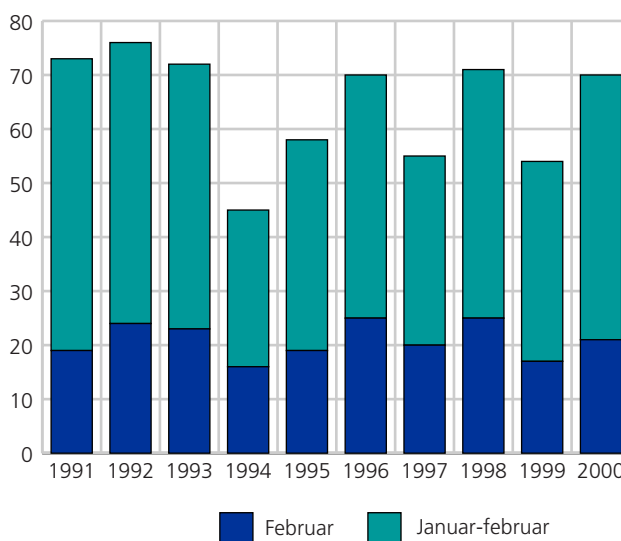

omkomne siste måned var ni bilførere, seks bilpassasjerer, fem fotgjengere og én annen trafikant. Foreløpige tall viser at 755 personer kom til skade i trafikken siste måned. Tilsvarende første oversikt for februar i fjor viste 667. 1 567 ble skadd i årets første to måneder. Tilsvarende tall for januar og februar i 1999 viste 1 500 skadde.

Ulykkesstatistikken for 1999, som er brukt som sammenlikningsgrunnlag, er foreløpige tall som er publisert i Ukens statistikk, Veitrafikkulykker med personskaade, februar 1999. Tallene for 1999 som presenteres i vedleggstabellene 1-5, er de siste reviderte. Statistikken omfatter bare ulykker som er meldt til politiet. Dette medfører at spesielt de mindre alvorlige ulykkene/skadene, er underrepresentert i skadetallene.

Tabell 1 Personer drept eller skadd i veitrafikkulykker, etter måned¹

	Ulykker i alt				Personer skadd				Personer drept			
	1997	1998	1999	2000	1997	1998	1999	2000	1997	1998	1999	2000
I alt 2 måneder.	1 210	1 210	1 150	1 101	1 715	1 744	1 626	1 567	36	46	37	49
Januar.	643	637	612	578	917	887	878	812	15	21	20	28
Februar.	567	573	538	523	798	857	748	755	21	25	17	21
Mars.	620	624	529	-	895	868	744	-	27	20	13	-
April.	626	562	554	-	837	782	765	-	17	17	20	-
Mai.	698	827	738	-	904	1 102	992	-	26	30	34	-
Juni.	889	930	862	-	1 214	1 256	1 142	-	29	36	35	-
Juli.	846	846	810	-	1 176	1 206	1 129	-	31	38	31	-
August.	871	866	829	-	1 136	1 130	1 121	-	32	40	28	-
September.	838	786	748	-	1 077	996	988	-	33	39	26	-
Oktober.	837	853	776	-	1 100	1 183	1 093	-	38	29	24	-
November.	633	611	707	-	813	793	956	-	17	29	29	-
Desember.	697	749	603	-	956	1 060	829	-	17	28	27	-
I alt 12 måneder.	8 765	8 864	8 306	-	11 823	12 120	11 385	-	303	352	304	-

¹ Tallene for 1999 og 2000 er foreløpige.



Havnestatistikk, 4. kvartal 1999

Økning i godsmengden

I 4. kvartal i fjor var det 11 919 anløp av norske havner, en nedgang på 3,9 prosent fra 4. kvartal 1998. Derimot økte bruttotonnasjen i samme periode med 3,4 prosent til 46,2 millioner bruttotonn.

Det var 6 697 anløp i innenriksfart i 4. kvartal i fjor, 8,1 prosent færre enn i 4. kvartal 1998. Bruttotonnasjen økte med 7,0 prosent til 10,1 millioner bruttotonn i samme periode. For skip i utenriksfart økte antall anløp og bruttotonnasjen med henholdsvis 2,1 og 2,5 prosent fra 4. kvartal 1998.

Godsomslaget i 4. kvartal i fjor var 8,1 millioner tonn, eller en økning på 5,4 prosent fra 4. kvartal 1998. Av dette utgjorde innenriks godsomslag 3,4 millioner tonn, eller 42,1 prosent av samlet godsomslag. Utenriks godsomslag økte med 11,5 prosent til 4,7 millioner tonn sammenlignet med 4. kvartal 1998. Det var størst endringer i losset og lastet godsmengde i utenriksfart.

1999

Antall anløp økte med beskjedne 1,3 prosent fra 1998 til 1999. Bruttotonnasjen økte med 4,6 prosent i samme periode til 195,1 millioner tonn. Antall anløp i utenriksfart økte med 5,9 prosent til 21 670 i 1999 sammenlignet med 1998. Anløpt bruttotonnasje i utenriksfart økte med 4,7 prosent til 155,8 millioner bruttotonn i 1999. Anløp og bruttotonnasje i utenriksfart utgjorde henholdsvis 42,5 og 79,9 prosent av anløp og bruttotonnasje i alt.

Godsomslaget for 1999 økte med 3,7 prosent til 32,9 millioner tonn i forhold til 1998. Godsomslaget for

Havnestatistikk. Innenriks og utenriks godsomslag, etter kvartal. 1998 og 1999. 1 000 tonn

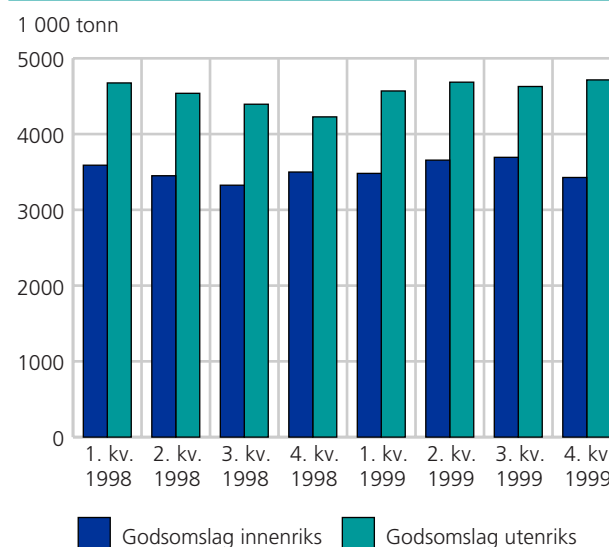

tørrbulk og våtbulk utgjorde henholdsvis 28,3 og 45,2 prosent av samlet godsomslag i 1999. Losset godsmengde i innenriksfart økte med 3,9 prosent til 10 millioner tonn fra 1998 til 1999. Lastet godsmengde i utenriksfart økte med 8,1 prosent til 8,3 millioner tonn i samme periode. Ellers var det små endringer i lastet og losset godsmengde fra 1998 til 1999.

Tabell 1 Havnestatistikk.¹ Antall anløp og tonnasje. 4. kvartal 1999

	I alt		Innenriks		Utenriks	
	Antall anløp	Bruttotonn	Antall anløp	Bruttotonn	Antall anløp	Bruttotonn
1998		1000		1000		1000
I alt	50 291	186 561	29 835	37 796	20 456	148 764
1. kvartal	11 370	41 860	6 675	9 128	4 695	32 732
2. kvartal	13 070	46 815	7 878	9 441	5 192	37 374
3. kvartal	13 451	53 226	7 997	9 792	5 454	43 434
4. kvartal	12 400	44 658	7 285	9 434	5 115	35 223
1999						
I alt	50 929	195 119	29 259	39 313	21 670	155 805
1. kvartal	11 820	43 110	6 740	9 156	5 080	33 954
2. kvartal	13 506	50 830	8 053	9 945	5 453	40 885
3. kvartal	13 684	54 986	7 769	10 116	5 915	44 869
4. kvartal	11 919	46 190	6 697	10 094	5 222	36 095
Cruiseskip	32	68	32	68
Ferger	602	13 920	602	13 920
Skip	11 285	32 202	6 697	10 094	4 588	22 107

¹Statistikken omfatter Bergen havn, Borg, Borre, Hammerfest, Karlsund, Kristiansand, Oslo, Rana, Sandnes, Stavanger, Steinkjer, Trondheim, Tønsberg og Vadsø.

Tabell 2 Havnestatistikk.¹ Godsmengde, etter forsendelsestype. 4. kvartal 1999. 1 000 tonn

	I alt		Innenriks		Utenriks	
	Losset	Lastet	Losset	Lastet	Losset	Lastet
1998						
I alt	19 784	11 920	9 581	4 286	10 202	7 634
1. kvartal	5 094	3 171	2 452	1 137	2 642	2 033
2. kvartal	5 015	2 974	2 364	1 086	2 651	1 887
3. kvartal	4 822	2 899	2 279	1 046	2 542	1 852
4. kvartal	4 852	2 875	2 484	1 015	2 367	1 860
1999						
I alt	20 303	12 559	9 955	4 305	10 347	8 253
1. kvartal	4 988	3 063	2 391	1 090	2 597	1 972
2. kvartal	5 142	3 200	2 549	1 107	2 592	2 093
3. kvartal	5 146	3 177	2 598	1 095	2 547	2 081
4. kvartal	5 025	3 117	2 415	1 012	2 610	2 105
Tørrbulk	1 669	529	685	217	983	312
Våtbulk	2 259	1 399	1 540	562	718	836
Containere	255	228	9	2	246	225
Stykkgoods	567	672	163	217	403	454
Annet	273	288	16	11	257	276

¹Statistikken omfatter Bergen havn, Borg, Borre, Hammerfest, Karmsund, Kristiansand, Oslo, Rana, Sandnes, Stavanger, Steinkjer, Trondheim, Tønsberg og Vadsø.

Tabell 3 Havnestatistikk.¹ Godsmengde, etter fartøyets nasjonalitet. 4. kvartal 1999. 1 000 tonn

	I alt		Innenriks		Utenriks	
	Losset	Lastet	Losset	Lastet	Losset	Lastet
1998						
I alt	19 784	11 920	9 581	4 286	10 202	7 634
4. kvartal	4 852	2 875	2 484	1 015	2 367	1 860
1999						
I alt	20 303	12 559	9 955	4 305	10 347	8 253
4. kvartal	5 025	3 117	2 415	1 012	2 610	2 105
Av dette						
Antigua og Barbuda	69	77	6	2	63	75
Bahamas	308	133	77	60	231	72
Barbados	9	5	3	5	5	0
Bulgaria	23	33	0	0	23	33
Danmark	130	110	19	19	111	90
Finland	75	10	0	0	75	10
Færøyene	16	1	16	1	0	0
Hellas	13	134	0	0	13	134
India	55	0	0	0	55	0
Kypros	211	81	37	6	173	75
Liberia	195	126	0	0	195	126
Malta	158	181	34	25	124	156
Nederland	106	115	14	5	92	110
Norge	2 599	1 202	1 861	668	737	534
Panama	99	62	18	5	80	56
Portugal	13	2	0	1	12	1
Russland	76	9	0	0	76	9
St.Vincent og Grenadinene	114	5	15	2	98	3
Storbritannia	211	283	164	160	47	122
Sverige	325	284	133	47	192	236
Tyskland	117	156	1	0	115	156

¹Statistikken omfatter Bergen havn, Borg, Borre, Hammerfest, Karmsund, Kristiansand, Oslo, Rana, Sandnes, Stavanger, Steinkjer, Trondheim, Tønsberg og Vadsø.

Tabell 4 Havnestatistikk.¹ Antall anløp og tonnasje. 1999

	I alt		Innenriks		Utenriks	
	Antall anløp	Bruttotonn	Antall anløp	Bruttotonn	Antall anløp	Bruttotonn
1998		1000		1000		1000
I alt	50 291	186 561	29 835	37 796	20 456	148 764
1999						
I alt	50 929	195 119	29 259	39 313	21 670	155 805
Cruiseskip	486	9 782	486	9 782
Ferger	3 142	67 955	3 142	67 955
Skip	47 301	117 381	29 259	39 313	18 042	78 067

¹Statistikken omfatter Bergen havn, Borg, Borre, Hammerfest, Karmsund, Kristiansand, Oslo, Rana, Sandnes, Stavanger, Steinkjer, Trondheim, Tønsberg og Vadsø.



Jordbruksteljing, 1999. Odelsrett og landbruksutdanning. Førebels tal

Kvinnene tek over kvart fjerde gardsbruk

Fleire kvinner gjer bruk av odelsretten. Av gardsbruka med jordbruksareal i drift som vart overtekne dei siste fire åra, var nesten kvart fjerde bruk tatt over av ei kvinne. Resultata viser også at ein større del av gardsbruka har blitt tekne over utan bruk av odelsretten dei siste åra.

Den nye odelslova trådte i kraft i 1974, men hadde tilbakeverkande kraft slik at jenter fødte 1965 eller seinare vart jamstelte med gutar. Gjennomsnittleg alder ved overtaking av eigedom ligg på vel 40 år, og odelslova har difor ikkje teke til å gjere seg gjeldande fullt ut. Resultata viser at det stadig vert fleire kvinner som gjer seg nytte av odelsretten, men det må likevel kunne slåast fast at kvinnene ligg etter mennene.

På dei større gardsbruka med jordbruksareal i drift er det færre av bruka som er overtekne av kvinner. Dei siste fire åra har 20 prosent av bruka med meir enn 150 dekar jordbruksareal i drift blitt overtekne av kvinner, medan om lag 27 prosent av dei mindre bruka vart overtekne av kvinner.

Større del av bruka overtekne utan odelsrett

Av dei 9 000 driftseiningane som vart overtekne i løpet av dei fire siste åra, blei 23 prosent overtekne utan odelsrett. Det vil i praksis seie at eigedommane er omsett i fritt sal. Ikkje uventa er det ein større del av dei minste bruka som vert omsett i den frie marknaden. Samanlikna med tilsvarende undersøking i 1992, var det rundt 15 prosent av bruka som vart overtekne utan odelsrett.

Det er i dag stor etterspurnad etter mindre gardsbruk, og problemet har vore at etterspurnaden har vore større enn tilbodet. Den store etterspurnaden etter gardsbruk er truleg årsaka til at fleire mindre bruk dei siste åra har blitt overtekne utan odelsrett.

Av i alt 72 000 gardsbruk med areal i drift, var 65 400 eigd av dei som òg dreiv jorda. Dei resterande 9 pro-

sent vart forpakta eller leigd som sjølvstendige einingar.

Mange brukarar utan landbruksutdanning

Krav til utdanning er stadig aktualisert også i landbruket. I periodar har det vore på tale å krevje landbruksutdanning av dei som ønskjer å drive eit gardsbruk. Fjorårets teljing viser at det er eit stykke igjen før alle bønder har ei eller anna formell landbruksutdanning. I 1999 hadde fire av ti menn ei eller anna form for landbruksutdanning - dei fleste på agronomnivå eller høgare. Tilsvarende hadde berre ei av ti kvinner landbruksutdanning.

Samanlikna med tidlegare, er det no langt fleire av bøndene som har landbruksutdanning. I 1979 og 1989 hadde høvesvis kvar fjerde og kvar tredje mann slik utdanning. Kvinnene var nesten fråverande i oversikten.

I Trøndelag har 50 prosent av mennene og 12 prosent av kvinnene gjennomført minst fem månaders utdanning eller kurs innanfor landbruk. På Vestlandet og i Nord-Noreg er det rundt 30 prosent av mennene som har landbruksutdanning. Tala omfattar berre brukar med eventuelle ektefelle eller sambuar, og ikkje born, foreldre eller andre som arbeider på gardsbruka.

Utval av fullteljing

Dei nyaste resultata som er presentert i denne artikkelen, er basert på eit utval av kontrollerte skjema til den fullstendige jordbruksteljinga i 1999. Dette gjer at tala ikkje kan brytast ned på mindre nivå som til dømes fylke og kommune.

Tabell 1 Tal eigedommar med areal i drift overtatt med odel, etter tidsperiode, kjønn, landsdel, bruksstorleik, korn- og oljevekstareal og talet på mjølkekyr. 1999*

Region, jordbruksareal i drift, areal av korn- og oljevekstar, mjølkekyr	Eigedommar med odelsrett ¹	Eigedommar overtatt med odelsrett etter overtakingsår															
		- 1969				1970 - 1979			1980 - 1989			1990 - 1994			1995 - 1999		
		I alt	Menn	Kvinner	Prosent	I alt	Menn	Kvinner	I alt	Menn	Kvinner	I alt	Menn	Kvinner	I alt	Menn	Kvinner
Heile landet																	
1999*	54 300	7 100	92	8	15 000	88	12	16 300	84	16	9 200	83	17	6 700	77	23	
Landsdel																	
Oslo og Akershus	2 600	300	92	8	700	87	13	700	87	13	500	81	19	400	75	25	
Hedmark og Oppland	9 400	1 200	90	10	2 400	86	14	2 900	81	19	1 600	81	19	1 300	78	22	
Sør-Austlandet	9 600	1 000	92	8	2 600	88	12	3 100	82	18	1 800	82	18	1 200	77	23	
Agder og Rogaland	7 300	1 000	96	4	2 000	90	10	2 200	88	12	1 200	85	15	900	73	27	
Vestlandet	13 200	2 200	92	8	3 700	90	10	3 800	87	13	2 200	84	16	1 300	80	20	
Trøndelag	7 800	900	91	9	2 300	87	13	2 300	83	17	1 200	82	18	1 000	76	24	
Nord-Noreg	4 200	500	90	11	1 200	88	13	1 300	86	16	700	85	17	500	75	34	
Jordbruksareal i drift																	
5- 74 dekar	17 800	2 800	92	8	4 900	87	13	5 200	84	16	2 800	81	19	1 900	73	27	
75- 149 dekar	15 500	2 200	90	10	4 300	88	12	4 700	82	18	2 600	82	18	1 800	77	23	
150- 249 dekar	12 700	1 300	93	7	3 500	89	11	3 900	85	15	2 200	86	14	1 800	80	20	
250 dekar og meir	8 200	800	93	7	2 200	91	9	2 500	89	11	1 500	84	16	1 200	79	21	
Korn og oljevekstar til mogning																	
Utan korn og oljevekstar	36 800	5 100	92	8	10 300	87	13	11 000	84	16	6 000	83	17	4 300	76	24	
1- 99 dekar	8 200	1 100	94	6	2 300	87	13	2 400	84	16	1 400	84	15	1 100	75	25	
100- 199 dekar	4 800	500	93	7	1 200	90	10	1 600	80	20	900	77	23	700	82	18	
200 dekar og meir	4 500	500	91	9	1 200	89	11	1 200	89	12	900	84	16	600	81	19	
Tal mjølkekyr																	
Utan mjølkekyr	36 500	4 900	92	8	9 900	87	13	10 800	83	17	6 400	82	18	4 500	76	24	
1- 9 mjølkekyr	4 900	700	93	7	1 400	90	10	1 400	86	14	800	81	19	500	77	23	
10- 14 mjølkekyr	6 400	700	93	7	1 800	89	11	2 100	87	13	900	87	13	800	83	17	
15- mjølkekyr	6 500	700	92	8	1 900	92	8	2 000	88	12	1 000	85	15	900	77	23	

¹ Omfattar berre eigedommar med minst fem dekar jordbruksareal i drift.**Tabell 2 Tal eigedommar med areal i drift overtatt med og utan odel, etter tidsperiode, landsdel, bruksstorleik, korn- og oljevekstareal og talet på mjølkekyr. 1999***

Region, jordbruksareal i drift, areal av korn- og oljevekstar, mjølkekyr	Eigedommar eigd av personleg brukar	Eigedommar etter overtakingsår															
		- 1969				1970 - 1979			1980 - 1989			1990 - 1994			1995 - 1999		
		I alt	Tatt over på odel	Tatt over utan odel	Prosent	I alt	Tatt over på odel	Tatt over utan odel	I alt	Tatt over på odel	Tatt over utan odel	I alt	Tatt over på odel	Tatt over utan odel	I alt	Tatt over på odel	Tatt over utan odel
Heile landet																	
1999*	65 400	8 700	83	17	17 000	88	12	19 800	82	18	11 300	81	19	8 700	77	23	
Landsdel																	
Oslo og Akershus	3 200	400	78	22	800	90	10	900	84	16	600	83	17	500	78	22	
Hedmark og Oppland	11 800	1 500	80	20	2 900	85	15	3 600	80	20	2 000	77	23	1 800	72	28	
Sør-Austlandet	11 500	1 200	84	16	2 900	89	11	3 700	84	16	2 200	79	21	1 500	79	21	
Agder og Rogaland	8 700	1 200	82	18	2 300	89	11	2 600	84	16	1 500	83	17	1 200	82	18	
Vestlandet	15 100	2 500	88	12	4 100	91	9	4 400	86	14	2 500	89	11	1 600	79	21	
Trøndelag	9 100	1 100	86	14	2 600	89	11	2 700	85	15	1 500	85	15	1 300	81	19	
Nord-Noreg	6 000	800	67	33	1 600	79	21	1 900	68	32	1 000	68	32	800	64	36	
Jordbruksareal i drift																	
5- 74 dekar	22 500	3 700	78	22	5 700	86	14	6 600	79	21	3 800	75	25	2 800	70	30	
75- 149 dekar	18 400	2 600	85	15	4 800	89	11	5 600	84	16	3 100	84	16	2 400	75	25	
150- 249 dekar	14 800	1 500	85	15	3 900	89	11	4 600	84	16	2 700	84	16	2 100	84	16	
250 dekar og meir	9 600	900	89	11	2 500	88	12	3 000	84	16	1 800	86	14	1 400	83	17	
Korn og oljevekstar til mogning																	
Utan korn og oljevekstar	45 300	6 300	82	18	11 900	87	13	13 700	81	19	7 600	79	21	5 900	73	27	
1- 99 dekar	9 600	1 300	81	19	2 500	90	10	2 800	85	15	1 600	82	18	1 300	85	15	
100- 199 dekar	5 600	500	88	12	1 400	89	11	1 900	87	13	1 000	88	12	800	82	18	
200 dekar og meir	5 000	500	92	8	1 300	92	8	1 400	87	13	1 000	90	10	700	90	10	
Tal mjølkekyr																	
Utan mjølkekyr	45 000	6 100	81	19	11 300	87	13	13 400	81	19	8 100	79	21	6 000	75	25	
1- 9 mjølkekyr	5 500	800	88	12	1 500	92	8	1 600	88	12	900	89	11	600	80	20	
10- 14 mjølkekyr	7 400	900	85	15	2 000	88	12	2 400	86	14	1 100	89	11	1 000	81	19	
15- mjølkekyr	7 500	800	89	11	2 200	89	11	2 300	85	15	1 100	88	12	1 100	82	18	

¹ Omfattar berre eigedommar med minst fem dekar jordbruksareal i drift.

Tabell 3 Brukarar med ektefeller/sambuarar¹, etter landbruksutdanning², landsdel, bruksstorleik, korn- og oljevekstareal og talet på mjølkekyr. 1979, 1989 og 1999*.

Region, jordbruksareal i drift, areal av korn- og oljevekstar, mjølkekyr	Personlege brukarar med ektefellar/sambuarar i alt ¹	Menn med landbruksfaglig utdanning ² av menn i alt		Kvinner	Kvinner med landbruksfaglig utdanning ² av kvinner i alt	
		Menn	Prosent		Prosent	Kvinner
Heile landet						
1979	220 430	118 615	24	101 815	1	
1989	176 072	95 086	31	80 986	5	
1999*	127 800	69 200	38	58 800	9	
Landsdel						
Oslo og Akershus	6 400	3 400	45	3 000	10	
Hedmark og Oppland	23 400	12 600	35	10 800	10	
Sør-Austlandet	22 900	12 300	43	10 600	9	
Agder og Rogaland	17 200	9 300	41	8 000	9	
Vestlandet	28 700	15 700	30	13 000	7	
Trøndelag	17 600	9 600	50	8 100	12	
Nord-Noreg	11 700	6 300	31	5 400	11	
Jordbruksareal i drift						
5- 74 dekar	43 400	23 600	21	19 900	6	
75- 149 dekar	35 700	19 500	34	16 300	8	
150- 249 dekar	29 100	15 700	51	13 500	11	
250 dekar og meir	19 500	10 400	66	9 200	16	
Korn og oljevekstar til mogning						
Utan korn og oljevekstar	87 800	47 600	34	40 400	9	
1- 99 dekar	18 700	10 100	38	8 600	8	
100- 199 dekar	11 100	6 000	46	5 100	9	
200 dekar og meir	10 100	5 400	67	4 700	14	
Tal mjølkekyr						
Utan mjølkekyr	87 800	47 600	32	40 300	8	
1- 9 mjølkekyr	10 500	5 800	35	4 700	8	
10- 14 mjølkekyr	14 400	7 700	49	6 800	12	
15- mjølkekyr	15 100	8 100	65	7 000	15	

¹ Omfattar personlege brukarar og ektefeller/sambuarar til brukaren. Brukaren er vanlegvis den som søker produksjonstilskott. ² Omfattar kurs eller utdanning av minst fem månaders lengde.



Livs- og skadeforsikringselskaper, 4. kvartal 1999

Bedre resultat for forsikringselskapene

Den positive utviklingen på aksjemarkedet i 1999 har bidratt til en forbedring av resultatene for forsikringselskapene sammenlignet med 1998. Livsforsikringselskapene oppnådde et markert bedre resultat enn året før, samt at høye finansinntekter bidro til å motvirke en ugunstig utvikling hos skadeforsikringselskapene.

Premieinntektene for livsforsikring (korrigert for effekten av flytting) viser en nedgang fra 25,6 milliarder kroner i 1998 til 25,1 milliarder kroner i 1998. Dette tilsvarer en nedgang på 2,2 prosent. Nettoinntekter fra finansielle eiendeler i 1999 var på 48,3 milliarder kroner, som gir nesten en tredobling i forhold til i 1998, hvor netto finansinntekter var på 16,7 milliarder kroner.

Livsforsikringselskapenes forsikringstekniske resultat var på 9 milliarder kroner i 1999. Dette utgjør 2,5 prosent av forvaltningskapitalen. På samme tid i 1998 var livsforsikringselskapenes forsikringstekniske resultat på 3,3 milliarder kroner, eller 1 prosent av forvaltningskapitalen. Resultat etter skatt viser også en markant forbedring. Resultatet i 1999 var på 2,3 milliarder kroner, en forbedring på 1,7 milliarder i forhold i 1998. Resultatforbedringen skyldes i all hovedsak oppskrivning av fast eiendom til markedsverdi, samt den positive utviklingen i det norske aksjemarkedet og oppgangen på de internasjonale børsene.

Livsforsikringselskapenes forvaltningskapital var ved utgangen av 1999 på 367 milliarder kroner. Dette gir en økning på 19 prosent i forhold til samme tid i 1998,

hvor forvaltningskapitalen var på 307 milliarder kroner. En stor del av økningen skyldes endring i regnskapsprinsipper som følge av ny regnskapslov. Fra og med 1. januar 1999 skal eiendeler i balansen vurderes til markedsverdi, som blant annet har bidratt til økt verdi til en del av eiendelene.

Livsforsikringselskapenes totale beholdning av aksjer, andeler og grunnfondsbevis var ved utgangen av 1999 på 125 milliarder. Dette gir en økning i andelen aksjer med mer i forhold til forvaltningskapitalen fra 24 prosent i 1998 til 34 prosent i 1999. Andelen av utenlandske aksjer og andeler i forhold til totale plasseringer i aksjer og andeler er på 61 prosent. Denne andelen har dermed økt i forhold til i 1999, hvor den var på 53 prosent. Totalt plasserte livsforsikringselskapene 158 milliarder av midlene sine i obligasjoner. Andelen obligasjoner i forhold til forvaltningskapitalene er redusert fra 46 prosent i 1998 til 43 prosent i 1999.

Skadeforsikring

Premieinntektene for skadeforsikring økte med 9 prosent i forhold til i 1998, fra 21,7 til 23,7 milliarder kroner. I samme periode økte erstatningskostnadene med 26 prosent, til 22,1 milliarder.

Livsforsikringselskapenes allokering av eiendeler.
Millioner kroner

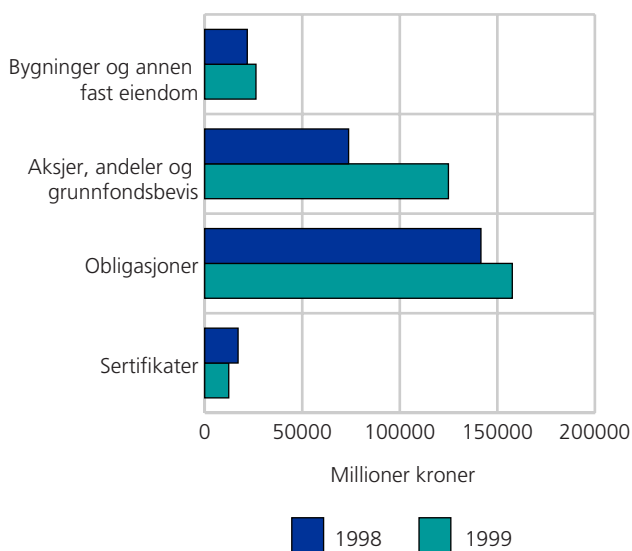

Skadeforsikringselskapenes allokering av eiendeler.
Millioner kroner

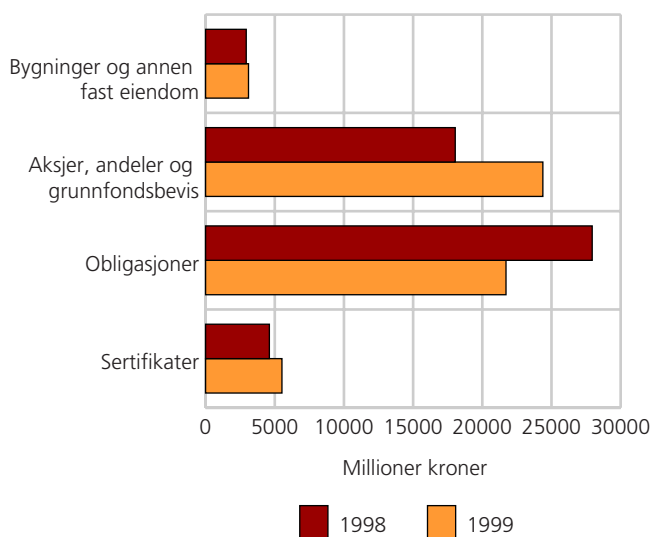

Den sterke økningen i erstatningskostnadene har ført til et svekket teknisk resultat for skadeforsikring. Det tekniske resultatet ble redusert med 3,2 milliarder kroner, og var på minus 2,8 milliarder kroner i 1999.

Resultat av ordinær virksomhet økte fra 1,8 milliarder kroner i 1998 til 4,4 milliarder kroner i 1999. Økningen kan forklares med en sterk økning i netto finansinntekter fra 1998 til 1999. Fra 1998 til 1999 økte nettoinntektene fra finansielle eiendeler med 5,4 milliarder kroner til 9,3 milliarder kroner, og det er den gode utviklingen på finansmarkedet som gir et positivt resultat for skadeforsikringsselskapene.

Skadeforsikringsselskapenes forvaltningskapital økte med 20 prosent fra 1998, og var ved utgangen av 1999 på 97 milliarder kroner. Balansen for skadeforsikring viser en forholdsvis kraftig reduksjon i beholdningen av finansielle eiendeler, samt en sterk økning i andre fordringer i forhold til 1998. Bakgrunnen er at et stort norsk skadeforsikringsselskap har blitt filial av et utenlandsk selskap, og har overført deler av verdipapirporteføljen til dette selskapet. 21 milliarder eller 34 prosent av forvaltningskapitalen til skadeforsikring var plassert i obligasjoner ved utgangen av 1999. Også skadeforsikringsselskapene plasserte mer i aksjer, andeler og grunnfondsbevis. I 1998 var aksjeandelen på 22 prosent, og i 1999 økte denne andelen til 25 prosent av forvaltningskapitalen.



Pasientstatistikk. Endelige tall, 1998

Flere kreftpasienter på 1990-tallet

Kreftsvulster, samt hjerte- og karsykdommer, førte til en økning i antall sykehusinnleggelser i perioden fra 1992 til 1998. Antall sykehusopphold på grunn av hjerteinfarkt har imidlertid gått ned.

I 1998 var det i alt 682 498 heldøgnsopphold ved somatiske sykehus (eksklusiv psykiatri). Dette er 19 600 flere enn i 1997.

Rundt 12 prosent av alle heldøgnsoppholdene skyldes kreftsvulster eller godartede svulster. For denne sykdomsgruppen økte antall opphold med 11 prosent fra 1992 til 1998. Vi kan blant annet se en økning i ondartede svulster i knokler, bindevev, hud, bryst og ondartede svulster med uspesifisert lokalisasjon.

Vel 15 prosent av heldøgnsoppholdene skyldes hjerte- og karsykdommer. I denne gruppen var det en økning på 22 prosent siden 1992. Det er flere som innlegges på sykehus med hjertearytmier, hjertesvikt og hjerneslag enn tidligere. Undergruppen hjerteinfarkt har derimot gått ned i den samme perioden med 17 prosent, fra 14 035 utskrivninger i 1992 til 11 650 i 1998.

Svulster, hjerte- og karsykdommer, skader og forgiftninger og sykdommer i svangerskap, under fødsel og i barselseng er de vanligste sykdomsgruppene og står for halvparten av alle sykehusoppholdene i 1998.

Influenza

Antall pasienter utskrevet med influensa som hoveddiagnose økte fra 356 i 1997 til 436 i 1998. Antall heldøgnsopphold med influensa har variert mellom 140 og 476 i perioden 1992 til 1998. Av de 436 sykehusoppholdende i 1998 var over halvparten av pasientene barn, eller 60 år og eldre. Antallet opphold på grunn av lårhalsbrudd har vist en svak nedgang siden 1996, da det var 10 235 utskrivninger mot 10 029 i 1998.

Økning blant kvinner og blant eldre

Antallet heldøgnsopphold for kvinner i 1998 var 380 135 mot 302 363 opphold for menn. Mye av forklaringen ligger i at kvinner føder barn på sykehuset og lever lenger enn menn.

Eldre har ikke uventet flest og lengst sykehusopphold. De eldre over 60 år står for nesten halvparten, med

Antall heldøgnsopphold ved somatiske sykehus. 1992-1998

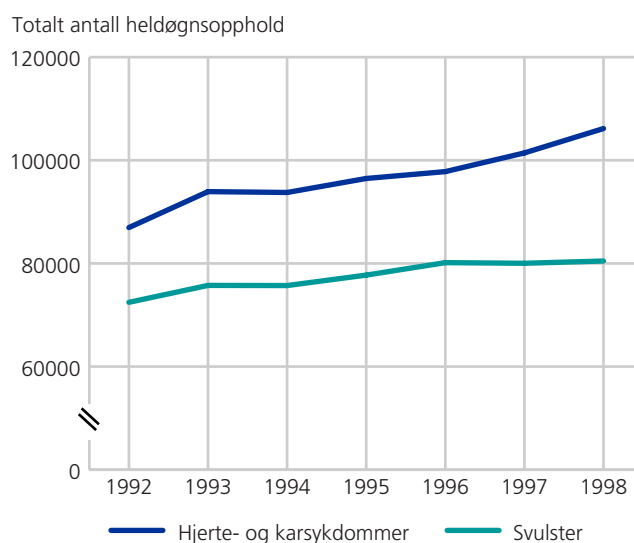

44 prosent av alle opphold. Veksten har i særlig grad funnet sted blant de aller eldste. Andelen utskrevne i aldersgruppen 80 år og eldre har økt med 9 prosent fra 1997 til 1998.

Svak nedgang i antall liggedager

Liggedager per utskrivning i 1998 var 6,2 dager for menn og 6,3 for kvinner. Antall liggedøgn totalt var 4 256 080 og det er en nedgang på 4 207 liggedøgn siden 1997. I 1989 var gjennomsnitts antallet liggedøgn 7,5 per person, vi kan dermed se en nedgang i løpet av perioden. De to sykdomsgruppene svulster og hjerte- og karsykdommer står alene for 34 prosent (1 447 459) av liggedøgnene ved somatiske sykehus. Antall liggedøgn øker kraftig med alderen, det er aldersgruppen 70 til 79 år som står for flest liggedøgn i begge sykdomsgruppene.

Statistikken utgis årlig.

*Spesialisthelsetjenesten, somatikk. Endelige tall, 1998*

Størst personellvekst på 1990-tallet

Fra 1990 til 1998 økte antall årsverk ved somatiske sykehus med om lag 9 200 årsverk, det vil si med nesten 20 prosent.

Til sammenligning var veksten i antall årsverk på 1980-tallet på 11,6 prosent, det vil si nesten 4 800 flere årsverk.

Både på 1980- og 1990-tallet var det størst vekst i årsverk for ansatte med 3-årig høyskoleutdanning eller mer innenfor helsefag. For de fleste helseprofesjoner økte imidlertid antall årsverk langt mer i perioden 1990 til 1998 enn på 1980-tallet. Fra 1980 til 1998 ble det vel 2 000 flere årsverk for leger og om lag 5 350 flere årsverk for sykepleiere. De tilsvarende tallene på 1980-tallet var vel 850 flere årsverk for leger og nesten 3 000 flere årsverk for sykepleiere.

Færre hjelpepleiere

For hjelpepleierne har det derimot vært en motsatt trend. Antall hjelpepleierårsverk ved somatiske sykehus ble redusert både på 1980- og 1990-tallet, men nedgangen har vært størst på 1990-tallet. I perioden 1990 til 1998 ble det nesten 21 prosent færre årsverk for hjelpepleiere (inkludert barnepleiere). Mangel på helsepersonell og en utvikling i retning av økt utdanningsnivå og spesialisering ved somatiske sykehus, har altså ikke bidratt til å friggi arbeidsoppgaver til helsepersonell med lavere utdanning. Årsverk for ansatte med administrasjons-, drifts- og servicefunksjoner økte både på 1980- og 1990-tallet, men veksten her var lavere enn for høyskoleutdannet helsepersonell.

Når det gjelder veksten i antall årsverk ved somatiske sykehus fra 1997 til 1998, var den vel 4 prosent. Dette utgjorde om lag 2 200 flere årsverk. Det ble vel 400 flere årsverk for leger og 700 flere årsverk for sykepleiere. Av høyskoleutdannet helsepersonell økte årsverk for radiografene og ergoterapeutene prosentvis mest.

Årsverk for hjelpepleiere og barnepleiere ble redusert med 2,2 prosent, mens årsverk for ansatte med administrasjons-, drifts- og servicefunksjoner økte med 4,7 prosent. Dette er den største årlige veksten for denne gruppen på 1990-tallet.

I perioden 1990 til 1998 har antall opphold ved somatiske sykehus økt fra 612 724 til 682 498. I samme periode økte antall polikliniske konsultasjoner fra vel 2,5 millioner til om lag 3,3 millioner konsultasjoner.

Siden 1994 har det vært små endringer i sengekapasiteten ved somatiske sykehus. Ved utgangen av 1998 var antall heldøgns plasser 14 395.

Årsverk i somatiske sykehus, etter stilling/utdanning. Prosent av totalt antall årsverk

Stilling/utdanning	1980	1990	1998
Leger	8,8	9,8	11,9
Sykepleiere og jordmødre	28,9	33,6	38,1
Hjelpepleiere	17,2	14,3	9,5
3-årig høyskoleutdanning ¹	6,3	8,2	9,5
Annet personell i pasientrettet arbeid	5,2	2,0	1,6
Administrasjons-, service- og teknisk personell	33,7	32,2	29,5

¹Fysioterapeuter, fysiokjemikere, bioingeniører, radiografer og ergoterapeuter.

Statistikken utgis årlig.

Tabell 1 Antall årsverk¹ ved somatiske sykehus, etter personellgruppe. 1980-1998

Personellgruppe	1980	1990	1991	1992	1993	1994	1995 ²	1996	1997	1998
Årsverk i alt	41 138	46 507	46 369	46 513	47 426	47 893	50 129	52 111	53 470	55 680
Leger	3 614	4 576	4 570	4 754	4 922	5 057	5 402	5 739	6 202	6 606
Offentlig godkjente sy- kepleiere	11 358	14 794	15 089	15 353	15 979	16 455	17 484	18 416	19 443	20 143
Hjelpepleiere	7 074	6 629	6 282	5 920	5 754	5 155	5 175	5 090	5 042	4 902
Barnepleiere	-	-	-	-	-	436	361	348	344	367
Annet pleiepersonell	1 885	634	574	622	487	384	486	562	430	530
Jordmødre	527	820	845	866	901	921	973	1 039	1 048	1 076
Fysioterapeuter	650	675	686	687	713	762	794	826	851	911
Bioingeniører	1 383	2 255	2 200	2 320	2 443	2 540	2 608	2 753	2 809	2 950
Radiografer	423	729	778	824	834	955	954	994	1 047	1 173
Ergoterapeuter	119	143	158	153	163	164	186	209	227	255
Arbeidsterapeuter o.a. arb.terapiers.	-	55	24	36	25	32	30	37	55	79
Vernepleiere	-	-	-	-	-	-	-	22	14	10
Sosionomer	60	56	53	58	65	153	160	154	159	148
Psykologer	199	167	150	152	148	77	96	115	118	105
Administrasjons- og kon- torpersonell	4 095	5 147	5 181	5 336	5 455	5 854	6 376	6 575	6 851	7 557
Annet personell	9 751	9 827	9 779	9 432	9 537	8 948	9 044	9 233	8 831	8 869

¹Årsverk er antall heltidsansatte pluss deltidsansatte (omregnet til heltid) ved utgangen av året. Årsverk for de enkelte personellgruppene summerer seg ikke alltid opp til totalt antall årsverk på grunn av avrundinger. ²Private sykehus som ikke er på offentlige helseplaner, er inkludert fra og med 1995.

*Detaljomssetningsindeksen. Foreløpige tall, februar 2000*

Liten økning i sesongjustert volumindeks

Sesongjustert volumindeks for detaljhandel steg med 0,3 prosent fra januar til februar i år. Den ujusterte volumindeksen gikk derimot opp med 6,4 prosent, men det er en handledag mer i februar i år enn i fjor.

Verdiindeksen for detaljhandel steg med 8,5 prosent og prisindeksen med 1,9 prosent i samme periode. Detaljhandel er i denne sammenheng unntatt motorkjøretøy og bensin.

Butikker innenfor næringen apotekvarer, sykepleieartikler, kosmetikk og toalettartikler økte omsetningen med 10,5 prosent i februar i år sammenlignet med

februar i fjor. Omsetningen av andre nye varer økte med 9,3 prosent. Denne næringen består av blant annet klær, sko, elektriske varer, møbler og byggevarer. Salg av nærings- og nytelsesmidler i spesialforretninger økte med 7,5 prosent. Butikkhandel med bredt vareutvalg, som i hovedsak består av kolonialforretninger, økte omsetningen med 7,3 prosent i februar i år.

Detaljomssetningsindeksen. Februar 2000. Foreløpige tall. 1995=100

	Februar 2000	Endring i prosent				
		Januar-februar 2000	Februar 1999- februar 2000	Mars 1998-februar 1999- mars 1999-februar 2000	Januar-februar 1999- januar-februar 2000	
Detaljhandel i alt, eksklusiv motorkjøretøyer og bensin. Verdiindeks	109,4		8,5		4,1	6,2
Detaljhandel i alt, eksklusiv motorkjøretøyer og bensin. Volumindeks ujustert . .	101,7		6,4		2,2	4,2
Detaljhandel i alt, eksklusiv motorkjøretøyer og bensin. Volumindeks sesongjustert	117,4	0,3	2,5		1,7	2,6



Finansinstitusjoner, 4. kvartal 1999

Fortsatt økning i utlån til publikum

Norske finansinstitusjoners samlede utlån til publikum økte med 8 prosent i løpet av 1999. Dette er noe lavere enn utlånsveksten i 1998. Bankene har fremdeles den største andelen med 69 prosent av de totale utlånene til publikum.

Utlån til publikum, definert som kommuner, husholdninger og ikke-finansielle foretak, økte med 2 prosent i fjorårets siste kvartal. Størst var økningen i finansieringsforetakene, der utlånsveksten var på 9 prosent. Over halvparten av denne økningen skyldes imidlertid at en bank overførte 7 milliarder av sin utlånsportefølje til et finansieringsselskap. Denne overføringen forklarer også at bankenes vekst i utlån til publikum var noe lavere i 4. kvartal 1999 enn i det foregående kvartal. Bankene hadde likevel en økning på 2 prosent forrige kvartal. De statlige låneinstituttene økte også sine utlån med 2 prosent, mens forsikringsselskapene fortsetter å redusere sine utlån. I forrige kvartal var reduksjonen på 11 prosent, mot en reduksjon på 3 prosent kvartalet før.

I 1999 økte utlånene til publikum med 8 prosent, mot en økning på 10 prosent i 1998. Den største utlånsveksten hadde bankene, med 9 prosent. Finansieringsforetakene hadde en økning på 8 prosent, mens forsikringsselskapene utlån viste en nedgang på 17 prosent, noe som er omtrent like mye som året før.

Økning i forvaltningskapitalen

Total forvaltningskapital i finansinstitusjonene utgjorde ved utgangen av 1999 2 585 milliarder kroner. Dette er 140 milliarder mer enn i forrige kvartal. Over halvparten av denne økningen kom i Norges Bank. Foruten Norges Bank, som nær fordoblet sin forvaltningskapital i 1999, har forsikringsselskapene hatt den største økningen i forrige kvartal med 9 prosent. I de andre

finansinstitusjonene var endringene av mer beskjeden karakter.

Finansinstitusjonenes samlede forvaltningskapital økte med 16 prosent i løpet av 1998. En del av denne økningen må imidlertid sees i sammenheng med at ny regnskapslov ble innført 1.1.1999. Lovendringen medførte at verdsettingen av finansielle omløpsmidler ble endret fra bokført til virkelig verdi. Ser man bort fra Norges Bank, hadde forsikringsselskapene den største økningen i perioden. Disse økte sin forvaltningskapital med 19 prosent. Bankene og finansieringsforetakene økte sin forvaltningskapital med henholdsvis 11 og 13 prosent, mens de statlige låneinstituttene bare hadde en marginal nedgang.

Fortsatt fall i rentenivået

Foreløpige tall fra Norges Bank viser en fortsatt nedgang i rentenivået i 4. kvartal i 1999 for bankene. Både forretningsbankene inklusiv Postbanken og sparebankene senket sine utlånsrenter med 0,2 prosentpoeng sammenlignet med 3. kvartal. Utlånsrenten var ved utgangen av fjoråret henholdsvis 7,5 og 7,7 prosent. Gjennomsnittlig utlånsrente var 2,2 og 2,3 prosentpoeng lavere enn på samme tidspunkt i 1998. Siste kvartal holdt innskuddsrenten seg konstant på henholdsvis 4,5 og 4,4 prosent, 1,8 og 1,9 prosentpoeng lavere enn året før. Dette betyr at bankenes rentemargin har sunket med 0,4 prosentpoeng i 1999.

Forvaltningskapital og utlån til publikum fra finansinstitusjonene. 4. kvartal 1998-4. kvartal 1999. Milliarder kroner

	4. kv. 1998		1. kv. 1999		2. kv. 1999		3. kv. 1999		4. kv. 1999	
	F. kap.	Utlån	F. kap.	Utlån	F. kap.	Utlån	F. kap.	Utlån	F. kap.	Utlån
I alt	2 231	1 104	2 326	1 113	2 360	1 140	2 445	1 160	2 585	1 188
Norges Bank	365	1	358	1	376	1	420	1	505	1
Banker	1 083	750	1 148	756	1 151	781	1 184	804	1 198	820
Statlige låneinstitutter ..	207	180	204	184	203	184	207	186	206	190
Finansieringsforetak	188	141	201	142	207	144	210	139	213	152
Forsikringsselskaper	388	32	414	31	423	30	424	30	464	26



Kontrollerte slakt. Førebels tal, 1999

Rekordhøg kjøtproduksjon i 1999

Kjøtproduksjonen har auka jamt på heile 90-talet. Førebels tal syner at den offentlege kjøt-kontrollen i 1999 kontrollerte 266 000 tonn kjøt. Dette er ein auke på 11 000 tonn frå året før. Sidan 1990 har samla kjøtproduksjon auka med 55 300 tonn, eller 26 prosent.

Av det kontrollerte slaktet i fjor utgjorde svinekjøt 109 100 tonn, storfekjøt 95 300 tonn og fjørfekjøt 36 300 tonn. Samanlikna med 1998 har det vore ein auke i slakt av storfe, svin og fjørfe. For sau har det vore ein nedgang i slaktemengda frå 1998 til 1999 på knappe 2 prosent.

I 1999 utgjorde fjørfe 14 prosent av alt kontrollert kjøt, mot 9 prosent i 1990. I same perioden auka prosentdelen svinekjøt svakt, frå 40 til 41 prosent. Storfekjøtet sin del av den totale kjøtproduksjonen sank frå 39 prosent i 1990 til 36 prosent i 1999, og prosentdelen sauekjøt minka frå 11 til 9 prosent.

I perioden frå 1990 til 1999 har mengda av fjørfe- og svinekjøt auka relativt mest med 16 800 tonn (86 prosent) og 25 800 tonn (31 prosent). For storfekjøt har det vore ein auke på 17 prosent, medan slakt av sauekjøt lå på om lag same nivå i 1990 og 1999.

Prosentvis endring i slaktemengd av ulike dyreslag fra 1990 til 1999

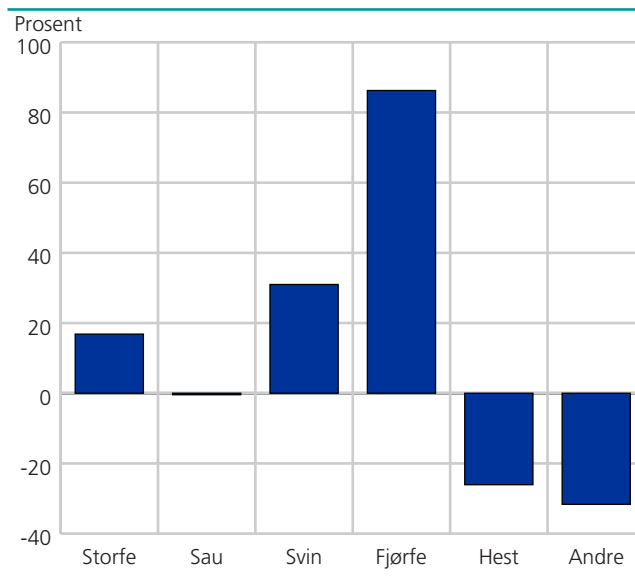

Tabell 1 Offentleg kjøtkontroll. Slakt godkjende til folkemat. Tal dyr

	Hest	Ku	Kvige/okse	Kalv	Sau	Geit	Svin	Fjørfe	Rein
1990	3 272	137 462	196 749	17 967	1 140 904	26 259	1 118 049	20 421 729	78 103
1995	2 793	131 438	193 581	14 045	1 256 596	27 747	1 216 914	26 706 063	68 331
1996	2 560	131 676	195 756	12 508	1 290 980	25 974	1 279 062	29 720 793	53 358
1997	2 305	138 270	199 799	11 962	1 223 261	25 669	1 344 838	31 253 427	51 064
1998	2 390	138 544	205 974	10 128	1 163 938	24 715	1 333 404	29 320 684	47 624
1999*	2 373	139 249	224 120	24 831	1 149 633	21 034	1 404 382	33 402 377	45 857
1999*									
Østfold	138	3 305	5 447	806	5 803	26	121 210	8 723 812	-
Akershus og Oslo	332	3 621	6 074	661	9 950	73	87 635	1 748 484	-
Hedmark	164	8 448	13 815	1 793	67 639	703	169 429	6 860 177	1 642
Oppland	192	16 159	27 103	2 531	136 197	2 110	121 090	533 022	1 273
Buskerud	113	3 446	4 995	938	62 408	1 088	21 560	874 081	-
Vestfold	213	1 755	3 277	368	4 574	70	110 495	2 391 051	-
Telemark	120	1 743	3 375	236	35 747	597	25 819	352 252	-
Aust-Agder	43	1 353	2 422	322	23 426	38	12 403	196 698	-
Vest-Agder	77	3 237	5 848	832	31 738	15	14 412	333 095	-
Rogaland	298	23 275	36 285	5 791	202 710	1 114	314 924	4 767 670	-
Hordaland	188	8 000	12 292	1 732	114 501	1 871	32 037	920 993	-
Sogn og Fjordane	98	9 029	14 310	1 937	116 677	3 361	16 916	114 032	-
Møre og Romsdal	67	13 066	21 798	1 734	66 037	3 743	29 380	228 531	-
Sør-Trøndelag	180	14 009	22 215	1 794	63 882	123	46 723	2 307 222	8 565
Nord-Trøndelag	47	15 055	24 016	1 390	47 204	509	216 192	3 043 745	7 009
Nordland	53	9 751	15 376	624	89 839	1 146	42 857	7 512	1 197
Troms	31	2 703	4 100	551	59 299	4 412	17 432	-	318
Finnmark	19	1 294	1 373	791	12 003	35	3 869	-	25 853

Tabell 2 Offentleg kjøtkontroll. Slakt godkjende til folkemat. Tonn

	I alt	Hest	Ku	Kvige/okse	Kalv	Sau	Svin	Fjørfe	Anna kjøt
1990	210 292	821	31 852	48 467	1 281	22 786	83 326	19 479	2 280
1995	236 593	722	31 261	51 607	1 239	24 857	95 824	28 631	2 452
1996	249 259	657	31 409	52 630	1 084	25 579	103 327	32 381	2 193
1997	254 295	589	32 945	54 185	1 000	24 337	105 390	33 390	2 459
1998	254 634	615	33 183	56 864	842	23 129	106 377	31 111	2 513
1999*	265 621	607	33 122	60 697	1 524	22 688	109 143	36 281	1 558
1999*									
Østfold	22 503	36	814	1 568	47	112	9 460	10 465	2
Akershus og Oslo	11 642	90	868	1 703	43	188	6 853	1 895	1
Hedmark	27 267	44	2 063	3 625	130	1 285	13 095	6 959	67
Oppland	24 218	51	3 856	7 337	169	2 637	9 423	673	71
Buskerud	6 293	28	838	1 381	77	1 290	1 754	908	16
Vestfold	13 098	57	430	951	20	90	8 557	2 989	5
Telemark	4 537	32	426	898	15	687	2 044	384	51
Aust-Agder	2 578	10	318	654	19	427	959	190	2
Vest-Agder	4 438	19	763	1 565	46	628	1 099	316	1
Rogaland	49 368	71	5 575	9 891	314	4 117	24 594	4 796	9
Hordaland	10 862	46	1 875	3 143	123	2 274	2 501	876	24
Sogn og Fjordane	9 706	21	2 100	3 599	151	2 366	1 312	113	44
Møre og Romsdal	13 073	16	3 094	5 912	92	1 319	2 269	278	92
Sør-Trøndelag	16 995	48	3 267	6 075	114	1 210	3 634	2 417	231
Nord-Trøndelag	31 141	12	3 572	6 746	67	883	16 658	3 016	188
Nordland	11 796	13	2 295	4 293	31	1 781	3 301	7	74
Troms	4 300	8	658	1 036	30	1 155	1 332	-	84
Finnmark	1 807	5	311	321	38	238	295	-	599

*Lønnsstatistikk. Ansatte i samferdsel, per 1. oktober 1999*

Månedsførtjenesten økte med 1 000 kroner

Heltidsansatte i samferdsel hadde en gjennomsnittlig månedsførtjeneste per 1. oktober 1999 på 22 600 kroner. Dette var 1 000 kroner mer enn på samme tidspunkt året før, eller en økning på 4,6 prosent.

Gjennomsnittlig månedsførtjeneste for heltidsansatte i næringen varierer fra 19 700 kroner i landtransport til 27 700 kroner i lufttransport. Dette tilsvarer en økning på henholdsvis 700 og 1 500 kroner, eller 3,5 og 5,8 prosent fra året før. Månedsførtjenesten for ansatte i sjøtransport utgjorde 26 500 kroner, en økning på 900 kroner eller 3,7 prosent. Til sammenligning var månedsførtjenesten for ansatte i tjenester tilknyttet transport- og reisebyråvirksomhet, post og telekommunikasjon på 23 500 kroner, en økning på 600 kroner eller 2,8 prosent.

Landtransport

Ansatte i godstransport har høyere lønn enn sine kollegaer innenfor rutebil- og annen persontransport. Månedsførtjenesten for ansatte i godstransport var på 20 700 kroner mot 18 500 kroner for heltidsansatte i rutebil- og annen persontransport. Dette utgjorde en økning på henholdsvis 800 og 700 kroner, eller 4,2 og 3,7 prosent fra samme tidspunkt året før.

Den største yrkesgruppen i landtransport er sjåførene. Mens sjåfører i godstransport hadde en månedsførtjeneste på 19 500 kroner, hadde sjåførene i rutebil- og annen persontransport 18 100 kroner per oktober 1999. Dette tilsvarer en økning i månedsførtjenesten fra året før for begge gruppene på om lag 600 kroner, eller henholdsvis 3,3 og 3,6 prosent.

For administrative ledere i godstransport var veksten i månedsførtjenesten fra 1998 på om lag 1 500 kroner eller 6,2 prosent, til 31 500 kroner per oktober 1999. Tilsvarende vekst for administrative ledere i rutebiltransport var 700 kroner eller 2,7 prosent til 27 500 kroner.

Sjøtransport

Teknikere, maskinister, styrmenn med videre hadde en gjennomsnittlig månedsførtjeneste på 29 400 kroner, en økning fra året før på vel 1 000 kroner eller 3,7 prosent. Til sammenligning hadde heltidsansatte som dekk- og maskinmannskap, kran- og truckførere 21 700 kroner, noe som utgjorde 900 kroner eller 4,2 prosent.

Administrative ledere og ansatte i stillinger med krav til minst fire års utdanning hadde en månedsførtjeneste på 40 200 kroner. Dette utgjorde 2 100 kroner eller 5,6 prosent mer enn på samme tidspunkt året før.

Lufttransport

Flygere, flyteknikere og andre stillinger med krav til ett-tre års høyere utdanning hadde en gjennomsnittlig månedsførtjeneste på 43 000 kroner, en økning på 3 200 kroner eller 8,0 prosent fra året før. Til sammenligning hadde håndverkere og mekanikere en månedsførtjeneste på 27 900 kroner, en økning på 2 200 kroner eller 8,6 prosent.

I lufttransport er det mange ansatte i kontor- og serviceyrker. Denne yrkesgruppen hadde en månedsførtjeneste på 21 100 kroner per oktober 1999. Dette utgjorde en økning på 1 800 kroner eller 9,2 prosent fra samme tidspunkt året før.

Administrative ledere i lufttransport hadde en månedsførtjeneste på 43 900 kroner, eller en økning på 4 100 kroner eller 10,4 prosent.

Heltidsansatte i samferdsel¹. Gjennomsnittlig månedsførtjeneste per 1. oktober 1999. Kroner og endring i prosent

Næring	Månedsførtjeneste i alt	Endring i prosent
Samferdsel i alt	22 644	4,6
Landtransport ²	19 677	3,5
Sjøtransport	26 487	3,7
Lufttransport	27 661	5,8
Tjenester tilknyttet transport- og reisebyråvirksomhet, post og telekommunikasjoner	23 518	4,9

¹NOS Standard for næringsgruppering. ²Eksklusive rørtransport.

Tjenester tilknyttet transport

Heltidsansatte i virksomheter som driver lasting, losing, lagring og andre tjenester tilknyttet transport hadde en månedsførtjeneste på 21 700 kroner, en økning på 1 200 kroner eller 6,1 prosent fra året før. De heltidsansatte i reisebyrå-, turistkontor- og reisearrangørvirksomhet hadde til sammenligning 21 200 kroner i gjennomsnittlig månedsførtjeneste, en økning på

700 kroner eller 3,5 prosent. For ansatte i transportformidling, post og telekommunikasjon var månedsførtjenesten 25 200 kroner, en økning på 1 100 kroner eller 4,6 prosent.

Kontor- og serviceyrker dominerer næringen hvor yrkesgruppen hadde en månedsførtjeneste på 21 400

kroner i annen transportformidling, post og telekommunikasjon, 19 800 kroner i virksomheter som driver lasting, lossing, lagring og andre tjenester tilknyttet transport og 19 100 kroner i reisebyrå-, turistkontor- og reisearrangørvirksomhet. Dette tilsvarer en vekst i månedsførtjenesten fra samme tidspunkt året før på henholdsvis 700, 1 300 og 900 kroner.

Tabell 1 Gjennomsnittlig månedsførtjeneste for heltidsansatte i samferdsel¹, etter næring per 1. oktober 1999. Kroner

Næring	Ansatte med i undersøkelsen	Månedsførtjeneste				Overtidsgodtgjørelse
		I alt	Utbetalt avtalt lønn	Uregelmessige tillegg	Bonus, provisjon o.l.	
Samferdsel i alt	27 282	22 644	21 699	616	329	1 141
Landtransport ²	11 343	19 677	18 982	579	116	1 149
Sjøtransport ³	3 581	26 487	25 495	535	457	1 078
Lufttransport	4 424	27 661	26 050	1 535	75	1 593
Tjenester tilknyttet transport og reisebyråvirksomhet, post og telekommunikasjoner	7 934	23 518	22 452	487	579	1 055

¹NOS Standard for næringsgruppering. ²Eksklusive rørtransport. ³Eksklusive rederier innenfor innenriks sjøfart som omfattes av overenskomst mellom Rederienes Landsforening, Norsk Sjømannsforbund, Det norske maskinistforbund eller Norsk Sjøoffiserforbund.

Tabell 2 Gjennomsnittlig månedsførtjeneste for heltidsansatte i samferdsel¹, etter yrke² og kjønn per 1. oktober 1999. Kroner

Yrkesgruppe	Ansatte med i undersøkelsen	Månedsførtjeneste				Overtidsgodtgjørelse
		I alt	Utbetalt avtalt lønn	Uregelmessige tillegg	Bonus, provisjon o.l.	
Menn og kvinner i alt	27 282	22 644	21 699	616	329	1 141
Administrative ledere	1 925	35 318	33 703	450	1 165	457
Yrker med krav til minst fire års høyere utdanning	1 194	27 744	27 282	135	327	824
Yrker med krav til ett-tre års høyere utdanning ..	3 016	30 463	28 846	933	685	1 278
Kontor- og kundeserviceyrker	6 255	20 379	19 498	617	263	926
Salgs- og serviceyrker	1 768	20 976	20 283	310	384	357
Håndverkere	1 316	22 824	22 080	701	43	1 766
Maskinoperatører og sjåførere	8 099	18 857	18 011	720	125	1 544
Yrker uten krav til utdanning	2 688	18 719	18 174	452	92	1 211
Andre yrker	1 021	21 992	21 349	416	227	1 009
Menn	20 828	23 279	22 247	704	329	1 307
Administrative ledere	1 624	35 904	34 249	525	1 130	509
Yrker med krav til minst fire års høyere utdanning ..	858	29 045	28 510	168	367	921
Yrker med krav til ett-tre års høyere utdanning ..	2 580	31 879	30 073	1 089	718	1 409
Kontor- og kundeserviceyrker	2 997	21 319	20 195	870	254	1 196
Salgs- og serviceyrker	794	22 431	21 630	311	490	398
Håndverkere	1 245	22 911	22 160	715	36	1 823
Maskinoperatører og sjåførere	7 769	18 878	18 043	715	120	1 561
Yrker uten krav til utdanning	2 224	19 204	18 644	467	93	1 341
Andre yrker	737	23 076	22 233	556	288	1 290
Kvinner	6 454	20 540	19 886	325	329	592
Administrative ledere	301	32 320	30 913	66	1 341	194
Yrker med krav til minst fire års høyere utdanning ..	336	24 667	24 377	55	235	595
Yrker med krav til ett-tre års høyere utdanning ..	436	23 188	22 543	132	513	606
Kontor- og kundeserviceyrker	3 258	19 476	18 829	375	272	667
Salgs- og serviceyrker	974	19 424	18 846	308	270	313
Håndverkere	71	21 043	20 463	408	171	610
Maskinoperatører og sjåførere	330	18 343	17 233	853	256	1 120
Yrker uten krav til utdanning	464	16 709	16 228	394	87	676
Andre yrker	284	19 360	19 202	77	80	326

¹NOS Standard for næringsgruppering. ²NOS Standard for yrkesklassifisering.

Tabell 3 Heltidsansatte i landtransport¹. Gjennomsnittlig månedsfortjeneste, etter yrkesgruppe² per 1. oktober 1999. Kroner

Næringsundergruppe Yrkesgruppe	Ansatte med i undersøkelsen	Månedsfortjeneste				Overtidsgodt- gjørelse
		I alt	Utbetalt avtalt lønn	Uregelmessige tillegg	Bonus, provisjon o.l.	
Landtransport i alt	11 343	19 677	18 982	579	116	1 149
Rutebil- og annen persontransport	6 230	18 520	17 667	842	11	1 408
Administrative ledere	190	27 521	27 296	200	25	1 072
Kontor-, salgs- og kundeserviceyrker ..	298	18 847	18 631	215	1	718
Mekanikere mv.....	336	18 925	18 555	355	15	1 334
Sjåfører mv.....	4 988	18 087	17 091	986	11	1 527
Andre yrker og uoppgitt	418	18 753	18 312	436	5	872
Godstransport	5 113	20 722	20 169	342	211	916
Administrative ledere	339	31 517	30 451	244	822	271
Yrker med krav til minst fire års høyere utdanning	526	22 617	22 306	162	149	820
Kontor- og kundeserviceyrker	1 105	19 939	19 576	242	121	666
Sjåfører mv.....	1 969	19 523	18 935	364	223	1 112
Andre yrker og uoppgitt	1 174	20 233	19 679	470	83	876

¹NOS Standard for næringsgruppering. ²NOS Standard for yrkesklassifisering.



Folketrygdfondets balanse, 2. halvår 1999

Økt kapital i Folketrygdfondet

Folketrygdfondets balanse viser at kapitalen økte med 3,5 milliarder kroner eller 3,0 prosent 2. halvår 1999. Den totale kapitalen var dermed på 120,6 milliarder kroner ved utgangen av fjoråret.

Sammenlignet med beholdningene per 30. juni 1999 er det særlig økning i finansobjektene sertifikater, utlån og andre fordringer, mens beholdningen av obligasjoner

har gått ned. Den sterke økningen i andre fordringer på 22,3 prosent 2. halvår 1999 skyldes at urealiserte verdipapirgevinster er inkludert i dette finansobjektet.

Tabell 1 Folketrygdfondet. Balanse, etter finansobjekt. 31. desember 1995-31. desember 1999.¹
Millioner kroner

	31.12.1995	30.06.1996	31.12.1996	30.06.1997	31.12.1997	30.06.1998	31.12.1998	30.06.1999	31.12.1999
Eiendeler									
1. Bankinnskudd	901	257	707	154	77	50	234	1 663	922
1.1. Norges Bank	0	0	0	0	0	0	0	0	0
1.2. Forretningsbanker	801	257	575	154	77	50	234	1 663	922
1.3. Sparebanker	100	0	132	0	0	0	0	0	0
2. Sertifikater	2 419	3 842	5 445	5 404	2 239	2 219	1 039	4 189	5 280
3. Obligasjoner	36 779	35 415	34 353	35 863	36 998	37 546	36 385	32 333	30 459
4. Aksjer, andeler og grunnfondsbevis	9 184	9 270	8 692	9 030	10 226	10 778	12 145	12 824	13 603
5. Utlån	34 497	38 461	41 644	44 639	48 577	51 965	55 087	59 190	61 887
6. Andre fordringer ²	9 444	8 790	11 679	13 331	12 984	10 722	6 352	6 875	8 407
7. Realkapital	2	-	2	-	1	-	4	-	4
Sum eiendeler	93 226	96 035	102 522	108 421	111 102	113 280	111 246	117 074	120 562
Gjeld og egenkapital									
Sum gjeld og egenkapital	93 226	96 035	102 522	108 421	111 102	113 280	111 246	117 074	120 562

¹Finansobjektene sertifikater, obligasjoner, aksjer, andeler, grunnfondsbevis og utlån er vurdert til kostpris. ²Urealiserte gevinster/tap er inkludert i Andre fordringer.
Kilde: Folketrygdfondet.

Tabell 2 Folketrygdfondet. Obligasjoner, aksjer, andeler og grunnfondsbevis, etter debitorsektor.
Millioner kroner

Debitorsektor	Obligasjoner						Aksjer, andeler og grunnfondsbevis					
	30.06. 1997	31.12. 1997	30.06. 1998	31.12. 1998	30.06. 1999	31.12. 1999	30.06. 1997	31.12. 1997	30.06. 1998	31.12. 1998	30.06. 1999	31.12. 1999
I alt	35 863	36 998	37 546	36 385	32 333	30 459	9 030	10 226	10 778	12 145	12 824	13 603
Offentlig forvaltning	14 907	14 965	14 323	12 818	11 578	10 078	-	-	-	-	-	-
110. Stats- og trygdeforvaltningen.	13 356	12 478	12 076	10 796	10 039	9 387	-	-	-	-	-	-
510. Fylkeskommuner	164	270	224	199	199	199	-	-	-	-	-	-
550. Kommuner	1 387	2 217	2 023	1 823	1 340	492	-	-	-	-	-	-
Finansielle foretak	15 755	17 423	18 191	18 057	15 340	14 870	1 212	1 779	1 550	1 892	1 943	1 872
190. Statlige låneinstitutt.	-	-	-	-	542	542	-	-	-	-	-	-
210. Forretningsbanker og Postbanken .	8 973	9 686	9 959	10 154	6 702	6 416	378	788	1 000	1 342	1 393	962
250. Sparebanker	3 270	4 473	4 811	4 436	4 818	4 686	327	327	-	-	-	360
310. Kredittforetak	3 279	3 031	3 188	3 227	3 038	2 980	-	-	-	-	-	-
370. Finansieringsselskaper	233	233	233	240	240	-	-	-	-	-	-	-
380. Verdipapirfond	-	-	-	-	-	-	-	-	-	-	-	-
390. Andre finansielle foretak ekskl. hjelpeforetak.	-	-	-	-	-	-	r507	r664	r550	550	550	550
410. Livsforsikringsselskaper mv.	-	-	-	-	-	246	-	-	-	-	-	-
470. Skadeforsikringsselskaper	-	-	-	-	-	-	-	-	-	-	-	-
490. Finansielle hjelpeforetak.	-	-	-	-	-	-	-	-	-	-	-	-
Ikke-finansielle foretak	5 201	4 610	5 032	5 510	5 415	5 511	7 818	7 491	8 328	9 359	9 625	9 922
610. Statens forretningsdrift	-	-	-	-	-	-	-	-	-	-	-	-
630. Statlig eide foretak	r2410	r1374	r877	r847	r901	1 099	1 182	942	950	984	1 787	1 974
660. Kommunal forretningsdrift	874	1 072	685	502	383	282	-	-	-	-	-	-
680. Selvstendige kommuneforetak.	513	523	617	456	225	269	-	-	-	-	-	-
710. Private foretak med begrenset ansvar (aksjeselskaper mv.)	1 404	1 641	2 853	3 705	3 906	3 861	6 636	r6549	r7378	8 375	7 838	7 948
740. Private ikke-forretningsmessige produsentorienterte institusjoner	-	-	-	-	-	-	-	-	-	-	-	-
Husholdninger mv.	-	-	-	-	-	-	-	-	-	-	-	-
760. Personlige foretak mv.	-	-	-	-	-	-	-	-	-	-	-	-
770. Private ikke-forretningsmessige konsumentorienterte institusjoner	-	-	-	-	-	-	-	-	-	-	-	-
790. Personlig næringsdrivende.	-	-	-	-	-	-	-	-	-	-	-	-
810. Lønnstakere o.l.	-	-	-	-	-	-	-	-	-	-	-	-
890. Ufordelt sektor	-	-	-	-	-	-	-	-	-	-	-	-
Utlandet	-	-	-	-	-	-	-	r956	r900	894	1 256	1 809

Ny statistikk i uke 13

- 27.03. Spesialisthelsetjenesten, regnskap. Endelige tall, 1998
- 28.03. Lastebilundersøkelsen. Nasjonale transportere, 4. kvartal 1999
- 28.03. Lønnsstatistikk. Ansatte i kraftforsyning, per 1. oktober 1999
- 28.03. Utenriksregnskap, januar 2000
- 29.03. Hotellstatistikk, februar 2000
- 29.03. Inntekts- og kostnadsundersøkelse for allmennleger, 1998
- 29.03. Lønnsstatistikk. Lønnsindeks. Foreløpige tall, 4. kvartal 1999
- 31.03. Arveavgiftsundersøkelsen, 1998
- 31.03. Prisindeks, bruktbolig, 4. kvartal 1999

