

# Ukens statistikk

21. - 25. februar 2000

# 8

Statistics Norway



Statistisk sentralbyrå

## Ny statistikk

• Jordbrukstelling 1999 .....	3
• Jordbrukstelling 1999, foreløpige tall .....	4
• Salg av petroleumsprodukter, januar 2000 .....	11
• Veitrafikkulykker med personskaide, januar 2000 .....	12
• Hytteformidlere, november og desember 1999 .....	13
• Eiendomsomsetning. Foreløpige tall, 1999 .....	15
• Byggekostnadsindeks. Rørleggerarbeid i kontor- og forretningsbygg, januar 2000 .....	19
• Eksisterende bygningsmasse, 2000 .....	20
• Arbeidsløyse blant innvandrere, 4. kvartal 1999 .....	22
• Detaljomsetningsindeksen. Foreløpige tall, januar 2000 .....	25
• Korn og oljevekster, bruk, areal og avlinger, 1999 .....	26
• Godsbiler. Registerstatistikk, 1999 .....	28
• Hjortejakt, 1999 .....	32
• Kommunestyre- og fylkestingsvalget, 1999 .....	34
• Skattestatistikk. Etterskuddspliktige, 1998 .....	38
• Skattestatistikk for kraftverk, 1998 .....	40
• Hotellstatistikk, januar 2000 .....	42
• Lagerstatistikk. Industri, 4. kvartal 1999 .....	45
• Småvilt- og rådyrjakt, 1998/99 .....	46

## Annet stoff

• Statistikk-kalender .....	48
-----------------------------	----

## Ukens statistikk

**Redaksjon:** Svein Longva (ansv. red.), Atle Jansson, Aina Landsverk og Ragnfrid Longva.

**Trykk:** Lobo Grafisk as.

**Priser:** Pr. år kr 950,- Enkeltnr. kr 30,-

**ISSN:** 0804-0524.

**Husk å oppgi kilde:** Ukens statistikk, Statistisk sentralbyrå.

## Dagens statistikk

Ukens statistikk fungerer som en ukentlig oppsummering av de daglige statistikkfrigivningene på Statistisk sentralbyrås (SSB) webtjeneste. Der blir all ny statistikk presentert under navnet Dagens statistikk, som er en integrert del av hjemmesiden på webtjenesten.

Papirutgaven av Ukens statistikk kan du laste ned i PDF-format fra vår webtjeneste: <http://www.ssb.no/us/>.

I Dagens statistikk presenteres all ny statistikk fra SSB. Statistikken dekker hele spekteret av norsk samfunnsliv. Alle nye statistikker blir presentert med en nyhetsartikkel, tabeller og figurer. På hjemmesiden finner du tittel og ingress, med link til resten av artikkelen. Dagens statistikk blir oppdatert med nye statistikker hver dag kl. 1000.

En oversikt over alle planlagte frigivninger finnes i Statistikk-kalenderen, som du finner på vår webtjeneste:

<http://www.ssb.no/emner/kalender/>.

## Publisering

Statistisk sentralbyrå utgir statistikk og analyser i en rekke ulike serier og periodiske publikasjoner. I **Norges offisielle statistikk** inngår Statistisk årbok, Historisk statistikk og Regionalstatistikk. **Samfunnsspeilet** og **Økonomiske analyser** bringer utdypende kommentarer og analyser. **Statistiske analyser** bringer mer "populære" analyser. **Sosiale og økonomiske studier** er en serie for forskningsformidling. **Rapporter** i tilknytning til aktuelle prosjekter og oppdrag. Aktuell statistikk presenteres i temapublikasjoner; **Bank- og kredittstatistikk**, **Månedstatistikk over utenrikshandelen**, **Bygginformasjon**, **Aktuelle befolkningstall**, **Barn og unge**, **Aktuell statistikk** og **Aktuell utdanningsstatistikk**.

I samarbeid med øvrige nordiske statistikkbyråer, utgis årlig Nordisk statistisk årbok, samt en CD-ROM med nordisk statistikk.

## Bestilling av publikasjoner

Statistisk sentralbyrå,  
Salg- og abonnementservice,  
2225 Kongsvinger

Telefon: 62 88 55 00

Telefaks: 62 88 55 95

E-post: [salg-abonnement@ssb.no](mailto:salg-abonnement@ssb.no)

Enkeltpublikasjoner kan også kjøpes hos:  
Akademika – avdeling for offentlige publikasjoner  
Møllergt. 17, Postboks 8134 Dep, 0033 Oslo  
Telefon: 22 11 67 70. Telefaks: 22 42 05 51

Alle publikasjoner finnes i vårt bibliotek.  
Telefon: 22 86 46 42/43. Telefaks: 22 86 45 04.

## Standardtegn i tabeller

Tall kan ikke forekomme	.
Oppgave mangler	..
Oppgave mangler foreløpig	...
Tall kan ikke offentliggjøres	:
Null	-
Mindre enn 0,5 av den brukte enheten	0
Mindre enn 0,05 av den brukte enheten	0,0
Foreløpig tall	*
Brudd i den loddrette serien	—
Brudd i den vannrette serien	
Rettet siden forrige utgave	r
Desimalskilletegn	, (.)



## Jordbrukstelling 1999

# De første resultatene fra jordbruks- tellingen

**De første foreløpige tallene fra den fullstendige Jordbrukstelling 1999 blir publisert i dag. Fullstendige jordbrukstelling har blitt gjennomført med om lag ti års mellomrom siden 1907, og tellingen i fjor er den tiende i rekken. Resultatene som frigis nå, er i stor grad basert på registerdata, noe som gjør det mulig å publisere resultater rekordtidlig.**

Alle gardbrukere som 31. juli 1999 hadde jordbruksareal i drift eller som drev en eller annen form for tradisjonelt husdyrhold, omfattes av tellingen.

### Bakgrunn for de første resultatene

Datainnsamling til jordbrukstelingen er todelt. En del består av administrative data, mens en annen del er basert på opplysninger innsamlet på spørreskjema. Administrative data er samlet inn av andre offentlige myndigheter, og er primært tenkt brukt til andre formål enn statistikk. Gardbrukerne rapporterer for eksempel detaljerte opplysninger om husdyrhold og om hva som dyrkes på jordbruksarealet. Opplysningene blir av Statistisk sentralbyrå benyttet til å utarbeide statistikk, og er hovedkilden for de resultatene som frigis 21. februar. Fra rundt 5 000 enheter som ikke søker tilskudd, men som likevel har en viss jordbruksaktivitet, har det blitt samlet inn tilsvarende opplysninger om areal og husdyrhold.

Bruken av administrative datakilder har gjort det mulig å gå ut med detaljert statistikk rekordtidlig. En konsekvens av å basere seg på registerdata, er imidlertid at endringer i for eksempel tilskudsreglene kan påvirke tallene. Et eksempel på dette i resultatene fra 1999, er størrelsen på jordbruksarealet. Endringer i tilskudsreglene gjør at det er usikkert hvor stor del av den registrerte økningen som er reell.

### Lang telletradisjon i Norge

Fullstendige tellingen innenfor landbruksnæringen har lang tradisjon i Norge. De første fullstendige tellingene ble gjennomført sammen med folketellingene på 1800-tallet, mens den første rene jordbrukstelingen ble gjennomført i 1907. Siden har det med om lag ti års mellomrom blitt gjennomført tellingen. I 1979 og 1989 ble det gjennomført kombinerte jord- og skogbrukstelin-

ger. Fjorårets telling er den tiende i rekken av jordbrukstelling i Norge.

Tellingen i fjor er ellers den første fullstendige tellingen innenfor jordbruket som har blitt gjennomført uten bruk av lokale tellere eller intervjuere. Årsaken til dette er i stor grad kostnadsbetinget, men noe skyldes at mange opplysninger hentes fra registre. En effekt av dette kan være at en i mindre grad enn tidligere har greid å fange opp alle de minste enhetene.

### Formål

Formålet med de fullstendige tellingene er å skaffe informasjon om forholdene i næringen på et gitt tidspunkt, samtidig som sammenligning med tidligere tellingen viser utviklingen over tid. Resultatet fra tellingen er svært nyttig informasjon for offentlige myndigheter, landbruksforvaltning, forskning og næringens egne organisasjoner.

En fullstendig telling kan, i motsetning til utvalgstelling, gi detaljerte resultater på mindre geografiske områder som for eksempel kommuner.

### Andre resultater

I mars vil det bli publisert foreløpige landstall fra [spørreskjemaet](#) som ble benyttet til tellingen. Dette vil gjelde hovedtall for nydyrking, bygninger, maskiner, arbeidsinnsats med mer.

I månedsskiftet mars/april vil det bli publisert tall fra Gartneri- og hagebrukstelingen som ble gjennomført i tilknytning til jordbrukstelingen.

Registerdata om utdanning og inntekt vil også etter hvert bli koplet til tellingsresultatene.



Jordbrukstelling 1999, foreløpige tall

# Ett av to gardsbruk lagt ned de siste 30 år

Foreløpige tall fra Jordbrukstelling 1999 viser at det har skjedd en sterk strukturendring i næringen de siste 30 årene. Antall gardar med areal i drift har gått sterkt tilbake, samtidig som jordbruksarealet har vært stabilt eller har økt svakt. Husdyrproduksjon har blitt konsentrert på færre og større gardar.

Antall aktive driftsenheter. 1949-1999\*

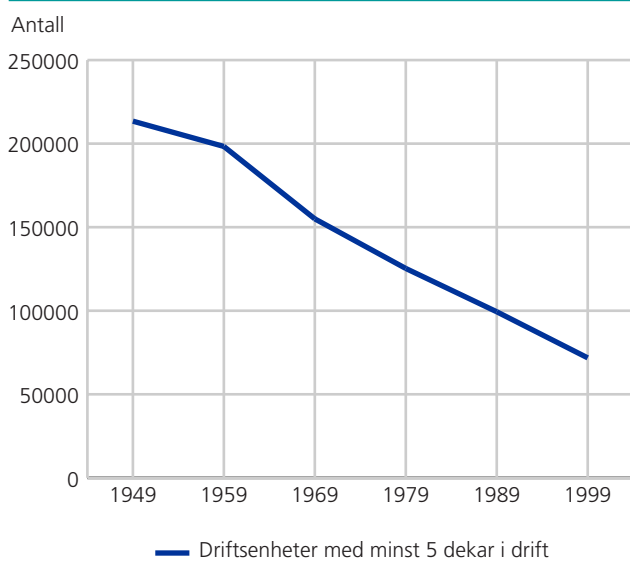

De foreløpige tallene viser at det i 1999 var rundt 72 000 aktive gardsbruk. Siden 1949 har jordbruksdriften opphørt på to av tre gardsbruk, og sammenlignet med 1969 er brukstallet halvert. For ti år siden hadde 99 000 gardsbruk jordbruksareal i drift.

Det er de minste gardene, de med mindre enn 50 dekar jordbruksareal i drift, som står for den største nedgangen i brukstallet. I 1999 hadde 16 000 bruk mindre enn 50 dekar, og på ti år har antallet blitt mer enn halvert. Også i gruppa av bruk med mellom 100 og 199 dekar i drift er det for første gang en svak reduksjon. Det er bare gardsbruk med 200 dekar i drift eller mer som har økt i antall, og i 1999 utgjorde disse brukene nær en fjerdedel av alle aktive bruk.

Nedgang i brukstallet har de siste ti åra vært størst i Agder-fylkene og i Telemark der antall enheter har blitt redusert med 36-40 prosent. I Nord-Norge har nedgangen vært på vel 30 prosent. Minst nedgang i antall bruk har det vært i de viktige jordbruksfylkene Rogaland og Nord-Trøndelag, med en nedgang på rundt 18 prosent.

Antall driftsenheter i fylkene. 1969 og 1999

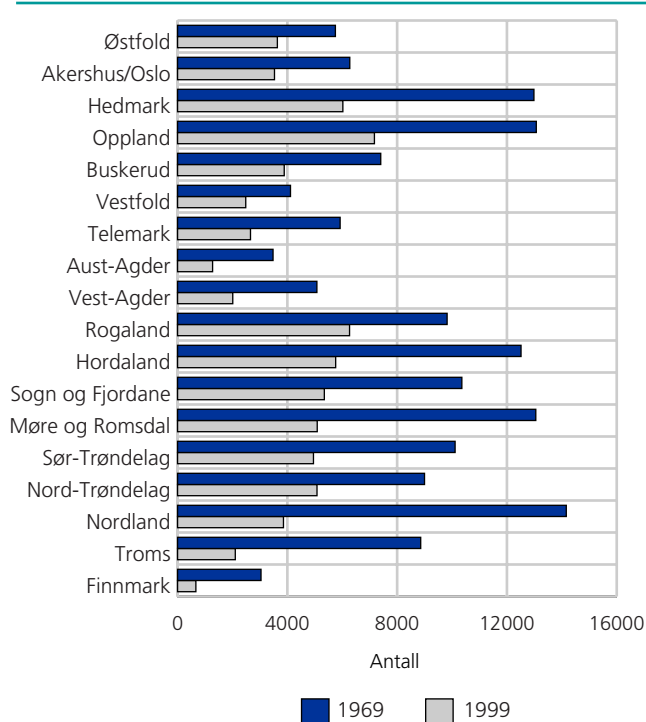

Gjennomsnittstørrelsen på brukene har økt fra 100 dekar i 1989 til 145 dekar i 1999. Siden 1989 har bruksstørrelsen økt mest i Akershus, Hedmark og Finnmark med henholdsvis 69, 63 og 63 dekar. I dag finnes de største gjennomsnittsbukene i Akershus (230 dekar) og i Østfold (211 dekar).

### Økning i jordbruksareal

I 1999 var det 10,4 millioner dekar jordbruksareal i drift. Dette er en økning på knapt 0,5 millioner dekar siden 1989. Resultatene viser at jordbruksarealet på gardar som legger ned driften, blir tatt i bruk av de gjenværende gardene.

Mest jordbruksareal er det i Hedmark og Oppland med vel 1 million dekar. Rogaland har i underkant av 1 million dekar i drift, men det er i dette fylket arealøkningen har vært mest markert. Økningen var på

## Utvikling i gjennomsnittlig bruksstørrelse. Fylke. 1989-1999. Dekar

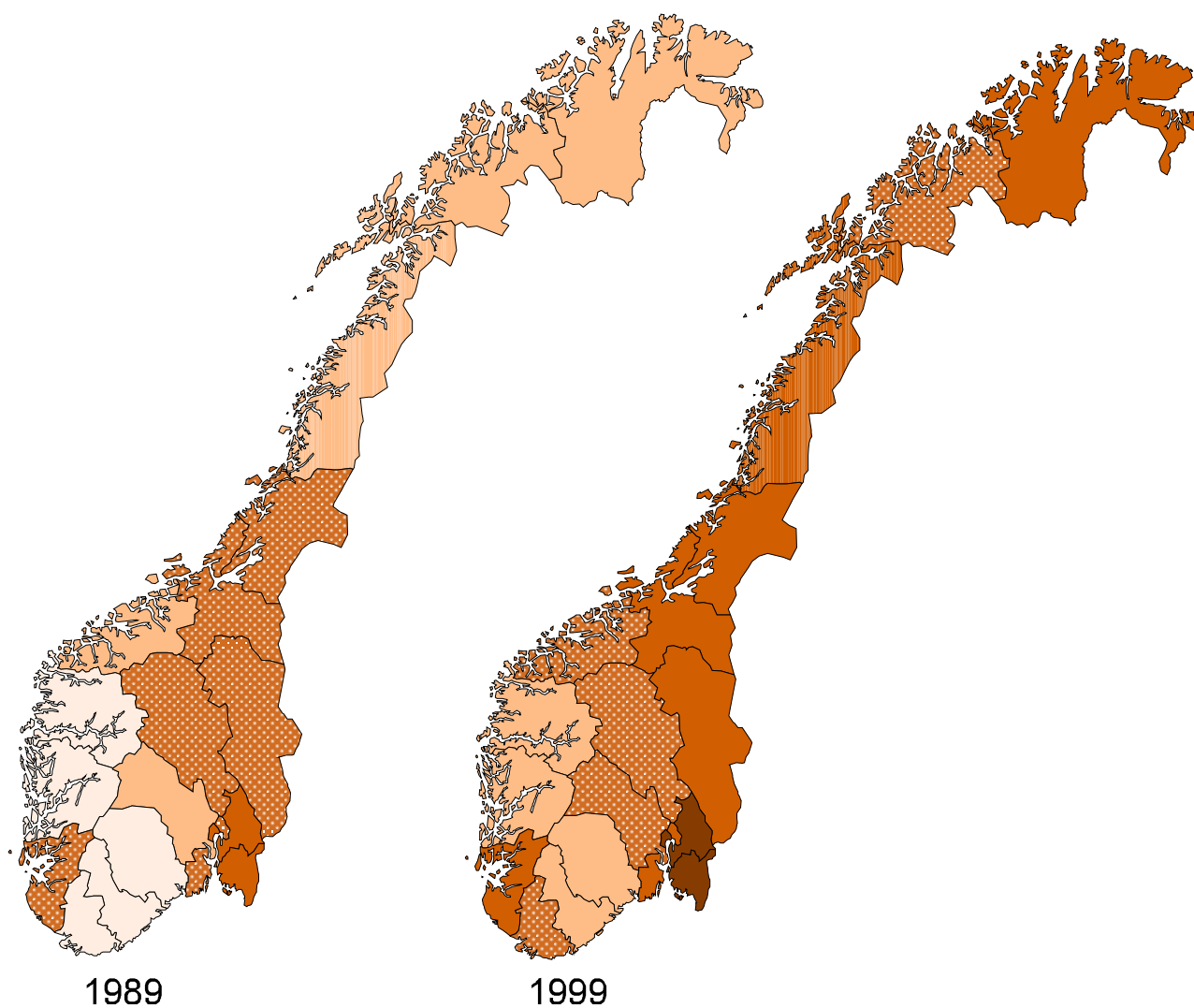

## Gjennomsnittlig bruksstørrelse. Dekar

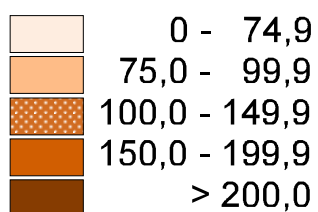

Landsgjennomsnitt 1989: 99,7  
1999: 144,5

14 prosent eller vel 140 000 dekar. I Nordland og Troms har også arealøkningen vært på over 10 prosent.

I Østfold, Akershus og Vestfold er jordbruksarealet omtrent uendret, eller viser en svak tilbakegang siden 1989.

### Bruken av jordbruksarealet

Areal av overflatedyrket eng/annet innmarksbeite har økt med 400 000 dekar siden 1989. Mye av økningen kan forklares med krav til spredeareal for husdyrgjødsel, og ut fra omlegging av tilskuddsregler (les mer om dette under "[Om jordbrukstillingen](#)"). Areal av korn- og oljevekster til modning har i samme periode gått tilbake med 5 prosent til 3,3 millioner dekar. Innenfor de ulike kornslagene har hvetedyrkingen økt med rundt 30 prosent, mens havrearealet har gått tilsvarende tilbake. Dyrkingsforholdene de enkelte år har mye å si for valg av kornslag, men resultatene de siste åra viser at hvetedyrkingen faktisk har økt. Potetarealet har gått ned med vel 20 prosent, og var i 1999 på i underkant av 150 000 dekar.

Areal av andre vekster er små, og viser mindre endringer. Det kan nevnes at jordbærarealet har økt fra

14 200 til 16 400 dekar, mens areal av frukt har gått tilbake fra 38 000 dekar til 28 000 dekar. Grønnsaksarealet er om lag uendret på i underkant av 60 000 dekar.

### Husdyrhold

I 1999 var det 22 600 melkeproduksjonsbruk med i alt 312 000 kyr. Siden 1989 har nesten hver fjerde melkeprodusent avviklet melkeproduksjonen. Det er brukene med færrest kyr som blir borte, og gjennomsnittsbetsetningen har økt fra 11,7 kyr i 1989 til 13,8 kyr i 1999.

På samme måte som for melkeku, har tallet på enheter med sau gått sterkt tilbake. Hver femte sauebonde har sluttet med sau siden 1989, men tallet på sau over ett år har økt med 50 000 til 950 000. Det er de minste saueprodusentene som har sluttet, og antall enheter med færre enn 20 sauer er nær halvert.

Antall enheter med avlssvin har de siste ti år gått ned med rundt 30 prosent, mens antall avlssvin har økt med nesten 20 prosent. Som for sau og ku, er det antall små enheter som har gått tilbake, mens enheter med 30 avlssvin eller mer har økt sterkt.

**Tabell 1 Antall driftsenheter, etter jordbruksareal i drift og fylke. 1969, 1979, 1989 og 1999**

	1969	1979	1989	1999*	5-49 dekar <sup>1</sup>	50-99 dekar	100-199 dekar	200-299 dekar	300-499 dekar	500 dekar og over
<b>Hele landet</b>										
1969 .....	154 977	.	.	.	88 481	42 240	17 938	3 922	1 900	496
1979 .....	.	125 302	.	.	62 017	32 716	21 632	5 652	2 576	709
1989 .....	.	.	99 382	.	37 031	24 969	25 330	7 928	3 266	858
1999* .....	.	.	.	71 795	15 879	16 546	22 201	10 337	5 260	1 572
<b>Fylke</b>										
Østfold .....	5 750	5 421	4 945	3 636	485	596	1 047	667	577	264
Akershus .....	6 159	5 725	5 015	3 493	562	566	845	534	634	352
Oslo .....	115	89	61	38	14	9	6	4	3	2
Hedmark .....	12 983	10 787	9 080	6 022	1 273	1 187	1 616	950	639	357
Oppland .....	13 069	11 235	9 368	7 172	1 387	1 627	2 475	1 102	453	128
Buskerud .....	7 402	6 713	5 763	3 886	889	1 025	1 180	471	254	67
Vestfold .....	4 114	3 991	3 565	2 484	339	525	847	420	260	93
Telemark .....	5 922	5 262	4 287	2 657	878	870	613	189	89	18
Aust-Agder .....	3 478	3 008	2 134	1 276	452	388	317	83	30	6
Vest-Agder .....	5 076	4 043	3 163	2 011	695	555	508	180	70	3
Rogaland .....	9 820	8 791	7 656	6 266	1 125	1 137	2 170	1 226	540	68
Hordaland .....	12 513	10 302	7 711	5 760	2 251	1 768	1 414	269	54	4
Sogn og Fjordane .....	10 357	8 870	7 112	5 347	1 537	1 814	1 757	208	30	1
Møre og Romsdal .....	13 051	9 995	7 402	5 088	1 206	1 237	1 771	687	170	17
Sør-Trøndelag .....	10 111	7 801	6 262	4 951	796	929	1 806	998	378	44
Nord-Trøndelag .....	8 997	7 370	6 205	5 080	663	832	1 800	1 128	559	98
Nordland .....	14 162	8 854	5 550	3 858	699	815	1 224	767	327	26
Troms .....	8 858	5 376	3 100	2 103	479	527	639	328	120	10
Finnmark .....	3 040	1 669	1 003	667	149	139	166	126	73	14

<sup>1</sup> I 1999 er også en del større husdyrprodusenter uten areal tatt med.

**Tabell 2 Jordbruksareal i drift, etter bruken av arealet, fylke og bruksstørrelse. 1969, 1979, 1989 og 1999. Dekar**

Jordbruksareal i drift	Jordbruksareal i alt	Fulldyrka eng til slått og beite	Korn og oljevekster til modning				Potet	Annet åker- og hageareal	Overflate-dyrka areal
			I alt	Bygg	Havre	Annet korn og oljevekster			
<b>Hele landet</b>									
1969 .....	9 553 335	4 583 978	2 522 396	1 847 131	545 962	129 304	326 437	<sup>1</sup> 535 097	1 585 427
1979 .....	9 535 278	4 156 789	3 252 271	2 000 838	1 011 246	240 187	214 013	<sup>1</sup> 680 502	1 231 703
1989 .....	9 910 773	4 385 114	3 529 803	1 759 910	1 321 950	447 943	188 910	<sup>1</sup> 713 710	1 093 235
1999* .....	10 377 889	4 883 354	3 343 247	1 831 114	907 048	605 085	148 634	498 405	1 504 249
<b>Fylke</b>									
Østfold .....	769 323	79 272	635 090	221 401	218 282	195 407	9 857	23 783	21 321
Akershus .....	805 191	101 417	647 835	283 701	260 321	103 813	5 665	20 883	29 391
Oslo .....	7 059	1 490	4 462	2 695	1 191	576	17	339	751
Hedmark .....	1 084 049	334 243	599 437	353 544	182 453	63 440	48 993	50 327	51 049
Oppland .....	1 027 999	554 535	252 646	195 134	28 117	29 395	16 754	61 825	142 239
Buskerud .....	523 547	166 269	272 339	139 297	71 670	61 372	4 664	29 338	50 937
Vestfold .....	436 346	53 746	312 330	122 592	62 045	127 693	15 180	45 255	9 835
Telemark .....	261 954	114 723	98 095	59 026	23 751	15 318	3 044	16 779	29 313
Aust-Agder .....	120 442	84 833	12 642	9 021	3 192	429	2 397	9 387	11 183
Vest-Agder .....	201 624	142 945	7 675	4 365	3 128	182	1 084	6 948	42 972
Rogaland .....	969 285	463 621	36 243	32 006	3 473	764	8 684	61 281	399 456
Hordaland .....	471 383	270 755	615	569	31	15	514	16 104	183 395
Sogn og Fjordane .....	477 084	301 760	1 161	719	39	403	1 547	11 998	160 618
Møre og Romsdal .....	617 052	484 142	16 753	14 566	2 152	35	2 631	9 825	103 701
Sør-Trøndelag .....	763 315	502 284	151 409	126 288	24 101	1 020	3 807	29 780	76 035
Nord-Trøndelag .....	884 819	470 477	291 848	263 686	22 994	5 168	16 156	53 206	53 132
Nordland .....	578 805	452 535	2 667	2 504	108	55	4 540	23 823	95 240
Troms .....	272 863	220 950	-	-	-	-	2 794	19 562	29 557
Finnmark .....	105 749	83 357	-	-	-	-	306	7 962	14 124
<b>Jordbruksareal i drift</b>									
5- 49 dekar .....	449 625	271 564	76 794	50 681	22 778	3 335	4 770	28 064	68 433
50- 99 dekar .....	1 200 996	682 388	255 923	150 469	84 974	20 480	8 964	43 449	210 272
100- 199 dekar .....	3 211 055	1 803 708	718 717	408 056	216 593	94 068	25 402	142 889	520 339
200- 299 dekar .....	2 490 150	1 293 213	667 108	379 770	173 567	113 771	25 609	132 766	371 454
300- 499 dekar .....	1 944 991	665 186	883 866	474 010	231 808	178 048	37 668	102 136	256 135
500 dekar og mer .....	1 081 072	167 295	740 839	368 128	177 328	195 383	46 221	49 101	77 616

<sup>1</sup> Omfatter også plen og prydhage.

**Tabell 3 Antall husdyr, etter fylke og bruksstørrelse. 1969, 1979, 1989 og 1999**

Jordbruksareal i drift	Antall storfe			Avlssvin	Sau ett år og eldre	Verpehøner
	I alt	Melkekyr	Andre storfe (medregnet ammeku)			
<b>Hele landet</b>						
1969 .....	971 928	436 353	535 575	78 163	837 859	3 270 423
1979 .....	968 843	372 288	596 555	86 340	862 504	3 827 799
1989 .....	949 369	<sup>1</sup> 340 469	608 900	84 233	899 080	3 441 719
1999* .....	1 030 962	312 143	718 819	99 312	953 621	3 181 286
<b>Fylke</b>						
Østfold .....	25 952	6 921	19 031	7 766	4 701	373 036
Akershus .....	27 903	6 714	21 189	5 189	8 318	241 269
Oslo .....	63	26	37	6	43	154
Hedmark .....	64 858	18 340	46 518	11 382	54 075	331 243
Oppland .....	113 660	34 702	78 958	9 792	98 791	162 943
Buskerud .....	26 196	7 164	19 032	2 484	42 781	75 515
Vestfold .....	15 905	3 529	12 376	6 934	3 076	161 453
Telemark .....	13 761	3 232	10 529	1 995	26 602	114 939
Aust-Agder .....	10 439	2 879	7 560	605	18 159	79 917
Vest-Agder .....	25 779	7 451	18 328	1 388	26 404	92 825
Rogaland .....	173 534	52 158	121 376	20 832	157 491	801 665
Hordaland .....	55 361	17 421	37 940	2 153	103 303	169 792
Sogn og Fjordane .....	60 573	21 751	38 822	1 764	105 823	74 683
Møre og Romsdal .....	99 628	30 772	68 856	2 176	60 504	84 964
Sør-Trøndelag .....	101 488	31 504	69 984	4 059	56 592	140 470
Nord-Trøndelag .....	113 790	34 611	79 179	15 648	39 823	151 928
Nordland .....	72 698	22 203	50 495	3 428	81 316	66 735
Troms .....	20 227	7 100	13 127	1 377	53 414	51 694
Finnmark .....	9 147	3 665	5 482	334	12 405	6 061
<b>Jordbruksareal i drift</b>						
5- 49 <sup>2</sup> dekar .....	34 103	11 030	23 073	5 367	123 814	774 302
50- 99 dekar .....	66 643	17 963	48 680	9 762	270 857	489 756
100- 199 dekar .....	368 324	119 980	248 344	32 655	352 710	890 769
200- 299 dekar .....	317 640	99 279	218 361	25 020	130 665	456 755
300- 499 dekar .....	185 380	50 288	135 092	19 033	63 291	350 914
500 dekar og mer .....	58 872	13 603	45 269	7 475	12 284	218 790

<sup>1</sup> Omfatter også rundt 6 500 ammekyr. <sup>2</sup> Omfatter en del husdyrprodusenter uten jordbruksareal i drift.



**Tabell 4 Antall driftsenheter med melkeku, etter besetningsstørrelse, fylke og bruksstørrelse. 1969, 1979, 1989 og 1999**

Jordbruksareal i drift	Bruk med melkekyr etter antall kyr					
	I alt	1-4 melkekyr	5-9 melkekyr	10-14 melkekyr	15-19 melkekyr	20- melkekyr
<b>Hele landet</b>						
1969 .....	82 177	44 687	26 911	7 156	2 008	1 415
1979 .....	38 906	10 809	12 338	7 980	4 223	3 556
1989 .....	29 143	2 972	8 638	9 711	5 085	2 737
1999* .....	22 591	550	5 473	7 952	5 189	3 427
<b>Fylke</b>						
Østfold .....	373	7	33	97	103	133
Akershus .....	366	5	40	85	100	136
Oslo .....	2	1	0	0	0	1
Hedmark .....	1 193	19	198	411	335	230
Oppland .....	2 647	45	749	1 058	491	304
Buskerud .....	599	21	201	237	88	52
Vestfold .....	184	1	19	28	61	75
Telemark .....	316	30	139	86	40	21
Aust-Agder .....	260	5	104	102	37	12
Vest-Agder .....	649	35	242	212	102	58
Rogaland .....	3 090	15	456	873	814	932
Hordaland .....	1 638	95	690	548	233	72
Sogn og Fjordane .....	2 106	140	902	729	240	95
Møre og Romsdal .....	2 263	50	512	850	566	285
Sør-Trøndelag .....	2 219	18	372	891	645	293
Nord-Trøndelag .....	2 237	14	268	814	708	433
Nordland .....	1 675	31	409	632	405	198
Troms .....	539	16	110	227	137	49
Finnmark .....	235	2	29	72	84	48
<b>Jordbruksareal i drift</b>						
5- 49 <sup>1</sup> dekar .....	617	132	107	39	76	263
50- 99 dekar .....	2 502	300	1 804	379	17	2
100- 199 dekar .....	10 236	101	3 036	4 874	1 848	377
200- 299 dekar .....	6 237	11	444	2 168	2 342	1 272
300- 499 dekar .....	2 532	6	77	459	836	1 154
500 dekar og mer .....	467	-	5	33	70	359

<sup>1</sup> Omfatter en del husdyrprodusenter uten jordbruksareal i drift.

**Tabell 5 Antall driftsenheter med sau ett år og over, etter besetningsstørrelse, fylke og bruksstørrelse. 1969, 1979, 1989 og 1999**

Jordbruksareal i drift	Bruk med sau 1 år og over etter antall sau				
	I alt	1-19 sauer	20-49 sauer	50-99 sauer	100 sauer og mer
<b>Hele landet</b>					
1969 .....	69 075	58 241	8 822	1 686	326
1979 .....	44 514	31 131	9 801	2 827	755
1989 .....	28 887	13 235	10 261	4 216	1 175
1999* .....	22 811	6 946	8 966	5 203	1 696
<b>Fylke</b>					
Østfold .....	235	158	54	16	7
Akershus .....	288	156	73	46	13
Oslo .....	4	3	1	0	0
Hedmark .....	1 103	269	416	306	112
Oppland .....	1 989	393	818	580	198
Buskerud .....	885	178	357	267	83
Vestfold .....	149	99	34	13	3
Telemark .....	652	172	269	182	29
Aust-Agder .....	443	124	181	112	26
Vest-Agder .....	861	365	342	134	20
Rogaland .....	3 189	675	1 292	899	323
Hordaland .....	3 261	1 223	1 463	489	86
Sogn og Fjordane .....	2 965	999	1 275	572	119
Møre og Romsdal .....	1 890	770	739	318	63
Sør-Trøndelag .....	1 027	243	350	278	156
Nord-Trøndelag .....	809	260	242	204	103
Nordland .....	1 661	460	576	417	208
Troms .....	1 132	318	391	305	118
Finnmark .....	268	81	93	65	29
<b>Jordbruksareal i drift</b>					
5- 49 <sup>1</sup> dekar .....	5 947	3 143	2 575	214	15
50- 99 dekar .....	7 116	1 605	3 577	1 818	116
100- 199 dekar .....	6 418	1 356	1 907	2 297	858
200- 299 dekar .....	2 209	556	627	587	439
300- 499 dekar .....	949	235	243	252	219
500 dekar og mer .....	172	51	37	35	49

<sup>1</sup> Omfatter en del husdyrprodusenter uten jordbruksareal i drift.



Salg av petroleumsprodukter, januar 2000

## 13,2 prosent lavere salg

Salget av petroleumsprodukter var på 663 millioner liter i januar, noe som er 13,2 prosent mindre enn i januar i fjor. Bortimot alle produkter viste salgsnedgang, med særlig stor nedgang for fyringsoljene. Siste 12 måneder derimot, gikk totalsalget opp 0,7 prosent til 9 859 millioner liter.

Det ble solgt 2 256 millioner liter bilbensin siste 12 måneder, det vil si 0,5 prosent tilbakegang i forhold til forrige 12-månedersperiode. Av dette var 517 millioner liter 98-oktan og 1 739 millioner 95-oktan. Salget av 95-oktan bensin økte med 4,6 prosent, mens 98-oktan bensin ble redusert med 14,3 prosent i denne perioden. Størst endring i det samlede bensinsalget var det i Vestfold med 5,7 prosent nedgang.

Samlet salg av autodiesel siste 12 måneder økte med 2,8 prosent til 1 924 millioner liter. Salg av avgiftspliktig autodiesel utgjorde 1 294 millioner liter. I januar ble det solgt 148 millioner liter bilbensin og 122 millioner

liter autodiesel, det var henholdsvis 0,4 og 5,2 prosent mindre enn i januar i fjor.

### Fyringsprodukter

Salg av lette fyringsoljer gikk opp med 0,7 prosent til 735 millioner liter i siste 12-månedersperiode. Salg av fyringsparafin ble redusert med 4,9 prosent i samme periode, til et salg på 187 millioner liter. For januar viste både fyringsparafin og lette fyringsoljer stor nedgang i salget sammenlignet med januar i fjor.

Det var 21 utkjøringsdager i januar i år mot 20 i januar i fjor.



Veitrafikkulykker med personskade, januar 2000

# 28 omkom i trafikken

En foreløpig oversikt viser at 28 personer mistet livet og 762 ble skadd på veiene i årets første måned. Tilsvarende oversikt for januar i fjor viste 20 omkomne og 767 skadde.

Antall personer omkommet. Januar. 1995-2000

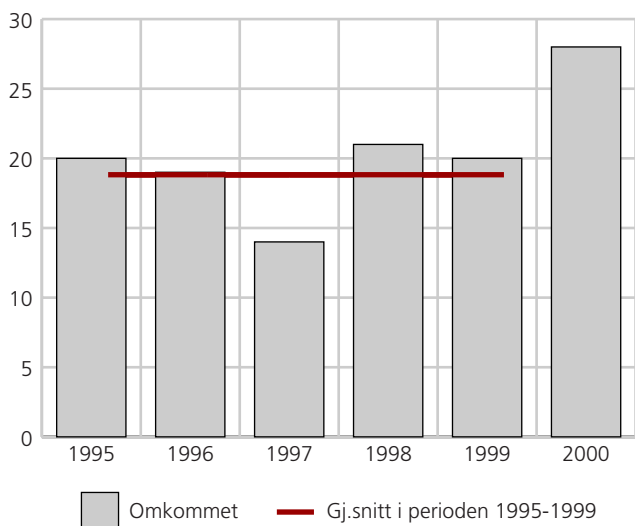

Antall personer omkommet, etter alder. Januar. 1999 og 2000

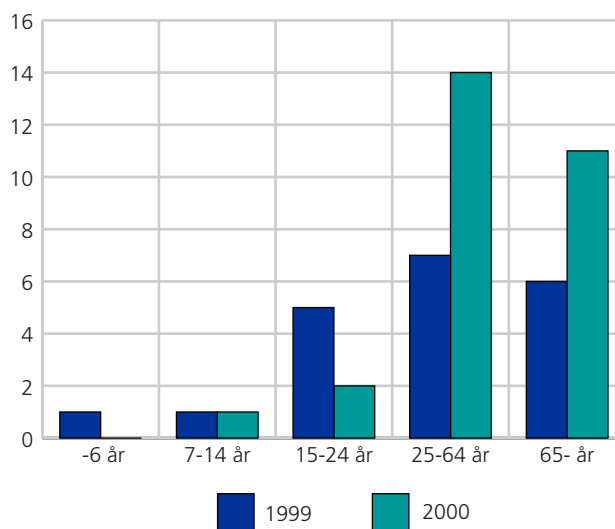

Gjennomsnittstallene for januar i femårsperioden 1995-1999 var 19 omkomne og 771 skadde.

Av de omkomne i januar 2000 var det 13 bilførere, ni bilpassasjerer, fire fotgjengere, én akende og én passasjer på traktor. 14 av de omkomne var i aldersgruppen 25-64 år. Av disse var ni bilførere og fem bilpassasjerer. Blant de øvrige omkomne var 11 i aldersgruppen 72-87 år, to mellom 15-24 år og ett barn under 10 år. Alle de fire fotgjengerne som mistet livet i januar var i aldersgruppen 72-87 år.

Troms var det fylke som hadde flest omkomne i januar 2000. Syv av de 28 drepte mistet livet i dette fylket.

Den siste oversikten viser at 305 personer omkom og 11 313 ble skadd på veiene i 1999.

Ulykkestallene for 1999, som er brukt her som sammenligningsgrunnlag, er foreløpige tall publisert i Ukens statistikk nr. 10/99 (Veitrafikkulykker med personskade, januar 1999). Tallene for 1999 som presenteres i vedleggstabellene 1-5, er de siste reviderte. Statistikken omfatter bare ulykker som er meldt til politiet. Dette medfører at spesielt de mindre alvorlige ulykkene/skadene, er underrepresentert i skadetallene.

Tabell 1 Personer drept eller skadd i veitrafikkulykker, etter måned<sup>1</sup>

	Ulykker i alt				Personer skadd				Personer drept			
	1996	1997	1998	1999	1996	1997	1998	1999	1996	1997	1998	1999
<b>I alt 12 måneder</b> . . . . .	<b>8 779</b>	<b>8 765</b>	<b>8 864</b>	<b>8 204</b>	<b>12 025</b>	<b>11 823</b>	<b>12 120</b>	<b>11 202</b>	<b>255</b>	<b>303</b>	<b>352</b>	<b>305</b>
Januar . . . . .	590	643	637	610	816	917	887	876	18	15	21	20
Februar . . . . .	702	567	573	538	964	798	857	748	26	21	25	17
Mars . . . . .	524	620	624	527	696	895	868	740	13	27	20	13
April . . . . .	554	626	562	552	768	837	782	763	9	17	17	20
Mai . . . . .	742	698	827	737	953	904	1 102	991	26	26	30	34
Juni . . . . .	877	889	930	858	1 144	1 214	1 256	1 138	20	29	36	35
Juli . . . . .	820	846	846	804	1 167	1 176	1 206	1 119	27	31	38	31
August . . . . .	948	871	866	820	1 253	1 136	1 130	1 110	25	32	40	28
September . . . . .	893	838	786	735	1 210	1 077	996	970	24	33	39	26
Oktober . . . . .	840	837	853	750	1 155	1 100	1 183	1 055	27	38	29	24
November . . . . .	673	633	611	676	988	813	793	897	19	17	29	29
Desember . . . . .	616	697	749	597	911	956	1 060	795	21	17	28	28

<sup>1</sup> Tallene for 1999 er foreløpige.



Hytteformidlere, november og desember 1999

## 1,4 millioner hytteovernattinger i 1999

I 1999 formidlet norske og utenlandske hytteformidlere 1,444 millioner overnattinger i private hytter i Norge. Bare 202 000 overnattinger var norske, mens 1,242 millioner var utenlandske.

Det betyr at nesten ni av ti overnattinger var av utlendinger. De to dominerende utenlandsmarkedene var Tyskland og Danmark. Størst var Tyskland, som hadde 785 000 overnattinger i 1999. Dette representerte 54 prosent av totalmarkedet og 63 prosent av utenlandsmarkedet. Danmark, med sine 274 000 overnattinger, hadde 19 prosent av totalmarkedet og 22 prosent av utenlandsmarkedet. Begge disse to utenlandsmarkedene var altså større enn det innenlandske.

Tallene for januar til og med oktober 1999 er reviderte i forhold til tidligere publiserte tall. Bakgrunnen for revisjonen er omtalt i "Om statistikken".

### Sommeren var høysesong

Ikke overraskende var sommermånedene juni, juli og august, samt "vintermånedene" februar og mars høyseonger i 1999. Nesten syv av ti overnattinger falt i disse fem månedene, fordelt på 45 prosent av trafikken på

sommeren og 23 prosent i de to "vintermånedene" til sammen.

Det tyske markedet var helt dominerende på sommeren, og hadde en andel av trafikken på 84 prosent i august. I februar og mars måtte imidlertid Tyskland se seg slått av Danmark, som var helt dominerende i disse to månedene. Norge er for Danmark en typisk vinterdestinasjon. Nesten to tredjedeler av de danske overnattinger på norske private hytter kom i februar og mars.

### Liten trafikk mot slutten av året

I november var det kun 18 200 overnattinger, den desiderte lavsesong for turisme i private norske hytter. Av disse overnattingene var 32 prosent norske og 68 prosent utenlandske. I desember 1999 var det 70 200 overnattinger fordelt på 24 prosent norske og 76 prosent utenlandske.

Tabell 1 Hytteformidlere. Overnattinger, etter gjestenes nasjonalitet og måned. 1999

Måned	I alt	Norge	Utlandet i alt	Sverige	Danmark	Finland	Tyskland	Nederland	Frankrike	Storbritannia	Europa ellers	Andre land
<b>I alt</b> .....	<b>1 443 920</b>	<b>201 536</b>	<b>1 242 384</b>	<b>86 378</b>	<b>273 656</b>	<b>4 701</b>	<b>785 476</b>	<b>33 238</b>	<b>6 644</b>	<b>9 188</b>	<b>30 105</b>	<b>12 998</b>
Januar .....	99 044	17 543	81 501	11 930	41 695	382	25 087	1 099	204	35	70	999
Februar .....	129 561	31 535	98 026	11 627	65 765	1 907	15 242	1 959	0	53	140	1 333
Mars .....	205 388	37 960	167 428	29 415	114 828	481	20 677	902	0	105	155	865
April .....	70 885	24 238	46 647	20 112	3 249	495	21 581	304	35	105	35	731
Mai .....	72 689	5 007	67 682	340	1 652	70	57 916	4 163	420	875	1 855	391
Juni .....	119 479	9 514	109 965	1 021	6 196	245	90 341	4 684	840	1 260	4 582	796
Juli .....	321 285	29 547	291 738	2 700	22 718	669	239 189	9 083	1 785	2 765	9 928	2 901
August .....	214 280	8 846	205 434	1 453	4 276	140	179 349	6 477	1 365	1 610	8 545	2 219
September .....	82 517	7 100	75 417	993	1 932	70	64 130	2 129	1 050	1 085	3 080	948
Oktober .....	40 354	7 959	32 395	394	2 123	0	25 757	1 113	420	560	1 190	838
November .....	18 202	5 746	12 456	516	578	0	9 589	427	280	280	385	401
Desember .....	70 236	16 541	53 695	5 877	8 644	242	36 618	898	245	455	140	576

**Tabell 2 Hytteformidlere. Overnattinger, etter region og måned. 1999**

Måned	I alt	Oslo- fjordom rådet <sup>1</sup>	Hedmark	Oppland	Buskerud	Telemark	Agder <sup>2</sup>	Rogaland	Horda- land	Sogn og Fjordane	Midt- Norge <sup>3</sup>	Nord- Norge <sup>4</sup>
<b>I alt</b> .....	<b>1 443 920</b>	<b>10 213</b>	<b>289 930</b>	<b>76 994</b>	<b>225 677</b>	<b>40 478</b>	<b>285 759</b>	<b>120 740</b>	<b>163 585</b>	<b>134 754</b>	<b>88 965</b>	<b>6 825</b>
Januar .....	99 044	130	53 439	7 581	22 649	2 124	11 823	746	422	15	115	0
Februar .....	129 561	203	71 096	8 557	31 698	1 752	14 519	551	809	175	201	0
Mars .....	205 388	253	82 418	10 457	90 758	2 673	16 004	1 452	1 065	265	43	0
April .....	70 885	60	33 422	3 062	14 542	569	11 635	3 579	2 950	559	507	0
Mai .....	72 689	879	2 051	1 601	2 791	1 615	20 444	10 272	14 528	12 035	6 193	280
Juni .....	119 479	1 554	2 992	5 786	6 207	4 520	24 870	13 797	21 816	20 180	15 902	1 855
Juli .....	321 285	4 154	6 671	18 745	22 817	13 945	83 152	40 419	51 166	45 880	31 081	3 255
August .....	214 280	1 831	4 218	9 577	9 827	8 492	56 849	31 414	39 059	30 148	21 605	1 260
September .....	82 517	492	3 709	2 629	3 507	1 082	18 872	11 730	18 955	13 131	8 235	175
Oktober .....	40 354	433	4 065	732	3 075	506	10 772	3 944	6 799	7 700	2 328	0
November .....	18 202	20	3 068	260	1 921	35	3 350	1 325	3 264	3 014	1 945	0
Desember .....	70 236	204	22 781	8 007	15 885	3 165	13 469	1 511	2 752	1 652	810	0

<sup>1</sup> Østfold, Akershus og Vestfold. <sup>2</sup> Aust-Agder og Vest-Agder. <sup>3</sup> Møre og Romsdal, Sør-Trøndelag og Nord-Trøndelag. <sup>4</sup> Nordland, Troms og Finnmark.



Eiendomsomsetning. Foreløpige tall, 1999

## Økt eiendomsomsetning

Etter en viss stagnasjon i 1998 ble det ny vekst i eiendomsomsetningen i 1999, og det ble omsatt 5 prosent flere eiendommer enn året før. Den samlede verdien av de omsatte eiendommene økte med hele 20 prosent.

Det ble tinglyst i alt 144 100 overdragelser av fast eiendom i 1999. Dette er 7 500 flere enn i 1998 og tilnærmet like mange som i 1997. Fra 1998 til 1999 er det økning i alle fylker. Størst økning er det i Oppland og Buskerud, med henholdsvis 14 og 9 prosent. Oslo har lavest vekst med 0,6 prosent.

Den samlede verdi av de omsatte eiendommene var 105,2 milliarder kroner, en økning på 17,8 milliarder kroner, eller 20 prosent fra 1998. Til sammenligning var økningen fra 1997 til 1998 bare 2 prosent, mens økningen fra 1996 til 1997 var hele 25 prosent. Det er økning i alle fylker fra 1998 til 1999.

### Rentenivået virket inn på omsetningen

Sammenligning av kvartalstallene i 1999 og 1998 viser relativt små endringer i omsetningen de to første kvartalene. For 3. kvartal er det en kraftig økning fra 1998 til 1999, særlig for samlet verdi av omsetningene, og økningen forsterkes ytterligere i 4. kvartal. Disse utslagene har trolig sammenheng med lånerenten, som steg i annet halvår 1998, for deretter å falle utover i 1999.

### Omsetningen av boligeiendommer tilbake på 1997-nivå

53 100 av omsetningene i 1999 gjaldt boligeiendom med bygning omsatt i fritt salg. Dette er 2 900 flere enn i 1998, men om lag det samme som i 1997, som var et toppår. I 1999 var gjennomsnittsprisen for en bolig-eiendom 1,119 millioner kroner, mot 1,000 millioner kroner i 1998. For året sett under ett var det således en prisstigning på 11,9 prosent, mot 13,5 prosent fra 1997 til 1998. I 1998 var Akershus og Oslo de eneste fylkene hvor gjennomsnittsprisen var over 1 million kroner. I 1999 passerte også Vestfold, Rogaland, Hordaland og Sør-Trøndelag denne grensen.

Boligeiendommer med bygning, omsatt i fritt salg, etter kjøpesum. 1 000 kroner

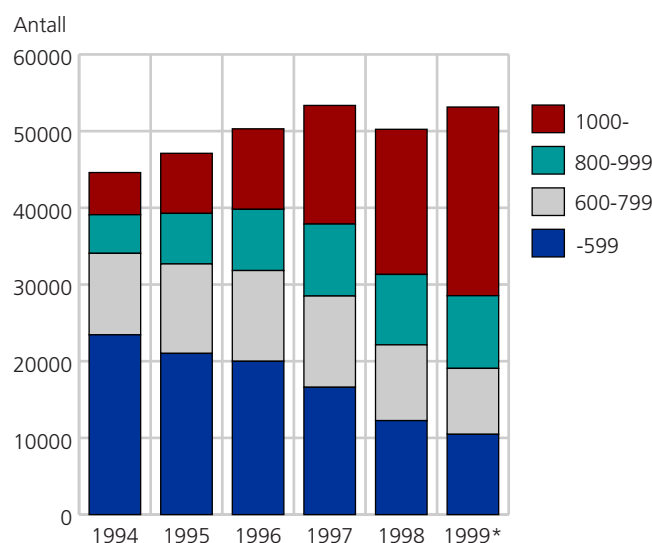

I 4. kvartal 1999 var gjennomsnittsprisen for bebygde boligeiendommer i fritt salg 1,182 millioner kroner. Dette er 166 000 kroner eller 16,3 prosent mer enn i 4. kvartal 1998. Fra 3. til 4. kvartal 1999 steg gjennomsnittsprisen med 3,8 prosent.

### Samme tendens for fritidseiendommer

Omsetningen av fritidseiendom viser også en økning fra 1998 til 1999. Antall bebygde fritidseiendommer omsatt i fritt salg økte fra 5 600 til 5 900. Antallet er likevel 6 prosent lavere enn i 1997. Gjennomsnittsprisen økte fra 378 000 kroner i 1998 til 432 000 kroner i 1999, eller med 14,3 prosent.

Statistikken utgis kvartalsvis.

**Tabell 1 Tinglyst omsetning av fast eiendom.**

Fylke	Antall omsetninger				Tinglyst beløp <sup>1</sup>			
	1996	1997	1998	1999*	1996	1997	1998	1999*
					Mill. kr.			
<b>Hele landet</b> .....	<b>136 834</b>	<b>143 833</b>	<b>136 595</b>	<b>144 083</b>	<b>68 309</b>	<b>85 419</b>	<b>87 400</b>	<b>105 243</b>
Østfold .....	7 598	8 187	7 452	8 082	3 208	4 003	4 099	5 480
Akershus .....	13 088	14 380	13 497	14 117	10 078	12 839	13 464	16 032
Oslo .....	12 061	12 580	11 207	11 271	13 649	17 858	18 441	19 741
Hedmark .....	6 115	6 793	6 569	6 777	1 948	2 124	2 315	2 845
Oppland .....	7 033	7 382	6 754	7 703	2 062	2 391	2 325	3 435
Buskerud .....	8 795	9 008	8 410	9 174	3 590	4 741	4 437	6 886
Vestfold .....	6 518	7 180	6 850	7 126	3 707	4 469	4 881	5 731
Telemark .....	5 344	5 774	5 806	6 025	1 940	2 333	2 653	3 120
Aust-Agder .....	4 255	4 449	4 371	4 474	1 529	1 787	1 834	2 258
Vest-Agder .....	5 702	5 717	5 761	6 027	2 425	3 085	2 921	3 353
Rogaland .....	11 167	11 305	10 717	11 591	5 800	7 427	7 455	10 286
Hordaland .....	11 882	12 241	11 705	12 471	5 551	7 215	7 118	8 108
Sogn og Fjordane .....	2 717	2 763	2 791	3 038	713	933	896	1 297
Møre og Romsdal .....	7 172	7 207	7 165	7 300	2 407	2 675	2 914	3 385
Sør-Trøndelag .....	7 396	8 077	7 682	8 070	3 342	4 268	4 490	5 147
Nord-Trøndelag .....	3 850	4 103	3 811	4 035	1 282	1 504	1 368	1 440
Nordland .....	8 693	9 163	8 815	9 101	2 501	2 955	3 002	3 383
Troms .....	4 818	4 903	4 693	4 968	1 831	2 000	2 111	2 482
Finnmark .....	2 630	2 621	2 539	2 733	746	812	676	831

<sup>1</sup>Omfatter hovedsakelig kjøpesummer, men for vederlagsfri omsetning har en brukt «salgsverdi» oppgitt på skjøtet.

**Tabell 2 Tinglyst omsetning av fast eiendom, etter kvartal**

	Antall omsetninger					Tinglyst beløp <sup>1</sup>				
	I alt	1. kv.	2. kv.	3. kv.	4. kv.	I alt	1. kv.	2. kv.	3. kv.	4. kv.
						Mill. kr.				
1995 .....	132 916	29 200	30 720	36 403	36 593	59 590	12 592	13 656	16 775	16 566
1996 .....	136 834	28 599	32 379	37 725	38 131	68 309	13 124	15 495	19 282	20 409
1997 .....	143 833	29 094	36 431	38 447	39 861	85 419	16 421	20 299	22 543	26 156
1998 .....	136 595	29 834	33 053	38 187	35 521	87 400	18 056	21 777	24 487	23 081
1999* .....	144 083	28 571	33 020	40 146	42 345	105 243	19 316	21 675	30 054	34 200

<sup>1</sup>Omfatter hovedsakelig kjøpesummer, men for vederlagsfri omsetning har en brukt «salgsverdi» oppgitt på skjøtet.

**Tabell 3 Tinglyst omsetning av fast eiendom, etter type eiendom**

Type eiendom	1996	1997	1998	1999*
<b>I alt</b> .....	<b>136 834</b>	<b>143 833</b>	<b>136 595</b>	<b>144 083</b>
Boligeiendom .....	92 004	97 110	92 024	96 961
Med bygning .....	82 688	85 914	81 344	86 606
Uten bygning .....	9 316	11 196	10 680	10 355
Fritidseiendom .....	21 184	22 447	21 527	23 113
Med bygning .....	17 209	17 654	16 538	17 732
Uten bygning .....	3 975	4 793	4 989	5 381
Landbruk/fiske .....	8 369	8 823	8 605	9 041
Med bygning .....	7 025	7 187	6 942	7 461
Uten bygning .....	1 344	1 636	1 663	1 580
Forretnings-/kontoreiendom .....	2 763	3 096	2 837	2 848
Med bygning .....	2 474	2 733	2 542	2 502
Uten bygning .....	289	363	295	346
Industrieiendom .....	1 866	2 016	2 063	1 898
Med bygning .....	1 338	1 391	1 456	1 231
Uten bygning .....	528	625	607	667
Kommunikasjon .....	633	745	634	587
Annen .....	6 174	7 095	7 308	7 591
Uoppgitt .....	3 841	2 501	1 597	2 044



**Tabell 4 Tinglyst omsetning av fast eiendom, etter omsetningsmåte og type eiendom. 1999\***

Type eiendom	Etablering av feste	Festeover- gang	Hjemmelsoverføring						
			I alt	Fritt salg	Gave	Tvangssalg	Uskifte- bevilling	Skifte- oppgjør	Annet og uoppgitt
<b>I alt</b> .....	<b>2 674</b>	<b>14 798</b>	<b>126 611</b>	<b>78 162</b>	<b>9 766</b>	<b>674</b>	<b>8 945</b>	<b>17 974</b>	<b>11 090</b>
Boligeiendom .....	438	9 002	87 521	60 825	3 957	376	5 316	11 725	5 322
Med bygning .....	160	8 841	77 605	53 188	2 944	349	5 190	11 394	4 540
Uten bygning .....	278	161	9 916	7 637	1 013	27	126	331	782
Fritidseiendom .....	1 672	4 734	16 707	8 352	2 707	59	1 392	2 765	1 432
Med bygning .....	284	4 508	12 940	5 956	2 059	49	1 314	2 506	1 056
Uten bygning .....	1 388	226	3 767	2 396	648	10	78	259	376
Landbruk/fiske .....	28	41	8 972	2 457	2 334	67	741	2 151	1 222
Med bygning .....	2	27	7 432	1 906	2 143	60	640	1 873	810
Uten bygning .....	26	14	1 540	551	191	7	101	278	412
Forretnings-/kontoreiendom . . .	77	306	2 465	1 894	69	13	51	107	331
Med bygning .....	15	288	2 199	1 678	62	13	49	103	294
Uten bygning .....	62	18	266	216	7	-	2	4	37
Industrieiendom .....	101	163	1 634	1 199	30	17	25	53	310
Med bygning .....	20	152	1 059	739	24	9	19	41	227
Uten bygning .....	81	11	575	460	6	8	6	12	83
Kommunikasjon .....	1	6	580	162	11	57	1	12	337
Annen .....	318	360	6 913	3 081	595	74	560	918	1 685
Uoppgitt .....	39	186	1 819	192	63	11	859	243	445

**Tabell 5 Boligeiendommer<sup>1</sup> med bygning, omsatt i fritt salg, etter kjøpesum**

Kvartal Fylke	Antall bolig- eiendom- mer i alt	Etter kjøpesum i 1 000 kroner						Kjøpesum i alt	Gjennom- snittlig kjøpesum per bolig- eiendom
		-399	400-599	600-799	800-999	1 000-1 199	1 200-		
								Mill. kr	1 000 kr
1994	44 602	11 686	11 758	10 623	5 029	2 093	3 413	28 552	640
1995	47 110	10 055	10 965	11 664	6 591	2 753	5 082	33 610	713
1996	50 304	9 384	10 608	11 832	7 982	3 589	6 909	38 975	775
1997	53 353	7 795	8 807	11 898	9 384	4 934	10 535	47 012	881
1998	50 239	5 974	6 283	9 877	9 179	5 282	13 644	50 222	1 000
1999*	53 143	5 002	5 467	8 597	9 474	6 260	18 343	59 487	1 119
<b>1995</b>									
1. kvartal	8 968	2 120	2 241	2 299	1 031	463	814	6 107	681
2. "	10 912	2 429	2 649	2 768	1 397	578	1 091	7 531	690
3. "	13 831	2 829	3 125	3 378	2 079	866	1 554	10 034	726
4. "	13 399	2 677	2 950	3 219	2 084	846	1 623	9 938	742
<b>1996</b>									
1. kvartal	9 388	2 056	2 130	2 125	1 314	590	1 173	6 918	737
2. "	11 952	2 299	2 597	2 948	1 878	822	1 408	8 886	743
3. "	14 834	2 624	3 119	3 528	2 419	1 075	2 069	11 508	776
4. "	14 130	2 405	2 762	3 231	2 371	1 102	2 259	11 664	825
<b>1997</b>									
1. kvartal	9 761	1 758	1 781	2 226	1 589	757	1 650	8 212	841
2. "	13 209	1 994	2 339	3 101	2 278	1 172	2 325	11 226	850
3. "	15 499	2 053	2 444	3 381	2 878	1 518	3 225	13 899	897
4. "	14 884	1 990	2 243	3 190	2 639	1 487	3 335	13 675	919
<b>1998</b>									
1. kvartal	9 790	1 345	1 354	1 985	1 814	960	2 332	9 279	948
2. "	12 190	1 525	1 586	2 390	2 303	1 250	3 136	11 883	975
3. "	15 274	1 558	1 782	2 930	2 750	1 636	4 618	15 866	1 039
4. "	12 985	1 546	1 561	2 572	2 312	1 436	3 558	13 194	1 016
<b>1999</b>									
1. kvartal	9 384	1 061	1 157	1 725	1 648	1 090	2 703	9 708	1 035
2. "	12 190	1 192	1 351	2 162	2 228	1 324	3 933	13 157	1 079
3. "	15 991	1 436	1 561	2 500	2 829	1 883	5 782	18 209	1 139
4. " *	15 578	1 313	1 398	2 210	2 769	1 963	5 925	18 413	1 182
<b>1999*</b>									
Østfold	2 553	228	346	627	561	326	465	2 303	902
Akershus	7 455	151	216	503	991	943	4 651	11 280	1 513
Oslo	7 537	182	330	796	1 040	788	4 401	12 727	1 689
Hedmark	1 761	376	327	407	324	139	188	1 246	708
Oppland	1 632	289	336	407	273	125	202	1 208	740
Buskerud	3 383	273	409	687	708	415	891	3 239	957
Vestfold	3 000	165	288	518	702	401	926	3 200	1 067
Telemark	1 620	325	283	367	320	145	180	1 183	730
Aust-Agder	1 212	158	163	280	278	143	190	1 036	855
Vest-Agder	2 105	146	310	601	417	202	429	1 928	916
Rogaland	5 323	255	345	710	1 108	848	2 057	6 009	1 129
Hordaland	4 428	440	501	672	823	579	1 413	4 568	1 032
Sogn og Fjordane	640	134	103	124	84	60	135	514	803
Møre og Romsdal	2 267	343	333	493	430	241	427	1 913	844
Sør-Trøndelag	3 050	337	339	496	586	417	875	3 123	1 024
Nord-Trøndelag	1 080	291	218	235	201	72	63	684	633
Nordland	2 217	534	348	438	363	195	339	1 639	739
Troms	1 577	246	213	186	240	196	496	1 518	963
Finnmark	303	129	59	50	25	25	15	169	557

<sup>1</sup>Gjelder omsetninger med hjemmelsoverføring av grunn (tomt). Boligeiendom omfatter enebolig, tomannsbolig, rekke- og kjedehus, blokkleilighet og annen, inkl. leiegårder o.l. Sannsetningen av omsatt boligmasse varierer over tid. Tallene behøver derfor ikke å gi et riktig bilde av prisutviklingen av bestemte boligtyper. I enkelte tilfeller kan en omsetning omfatte flere boliger. Boligeiendommer uten oppgitt kjøpesum er ikke tatt med i tabellen.



*Byggekostnadsindeks. Rørleggerarbeid i kontor- og forretningsbygg, januar 2000*

## **Rørleggerkostnadene opp 4,7 prosent**

**De totale byggekostnadene for rørleggerarbeid i kontor- og forretningsbygg steg med 4,7 prosent fra januar 1999 til januar 2000.**

Kostnadene for sanitærinstallasjoner økte i samme periode med 4,9 prosent, mens kostnadene til varmeinstallasjoner gikk opp med 4,5 prosent. Fra desember 1999 til januar 2000 steg de totale byggekostnadene for rørleggerarbeid i kontor- og forretningsbygg, samt kostnadene for sanitær- og varmeinstallasjoner med 0,2 prosent.

### **Abonnementskort**

Det blir trykket et eget månedlig abonnementskort for indeksen. Kortet kan bestilles hos Statistisk sentralbyrå, Salg- og abonnementservice, 2225 Kongsvinger og koster 270 kroner i året.



Eksisterende bygningsmasse, 2000

# 348 000 hytter og sommerhus i Norge

Per 31. januar 2000 var det registrert 347 726 hytter og sommerhus i Norge. Flest er det i Oppland og Buskerud med henholdsvis 37 600 og 37 415.

Antall fritidsbygg (hytte, sommerhus o.l.) per 31. januar 2000. Fylke

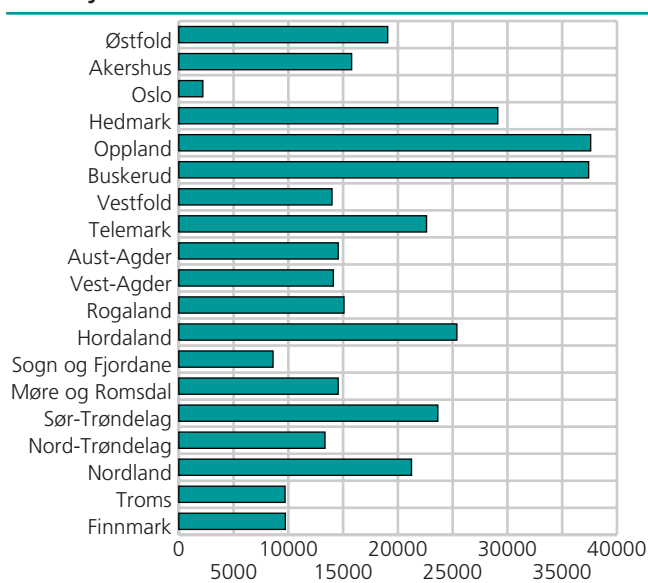

Hedmark og Hordaland følger deretter med henholdsvis 29 120 og 25 387 hytter og sommerhus. I fylkene Oslo, Sogn og Fjordane, Troms og Finnmark er det færre enn 10 000 slike bygninger.

Tabell 1 Eksisterende bygningsmasse per 31. januar 2000. Fylke

	I alt	Boligbygg	Andre bygg enn boligbygg	Uoppgitte
<b>Hele landet</b> .....	<b>3 412 767</b>	<b>1 336 333</b>	<b>2 071 602</b>	<b>4 832</b>
Østfold .....	181 767	76 419	105 326	22
Akershus .....	263 879	128 290	135 415	174
Oslo .....	110 481	63 165	46 511	805
Hedmark .....	244 936	73 788	170 987	161
Oppland .....	250 797	72 407	178 143	247
Buskerud .....	232 575	76 723	155 401	451
Vestfold .....	154 918	65 483	89 428	7
Telemark .....	156 811	59 064	97 566	181
Aust-Agder .....	98 906	36 671	62 234	1
Vest-Agder .....	116 894	49 449	67 444	1
Rogaland .....	244 870	113 076	131 793	1
Hordaland .....	293 923	123 849	170 069	5
Sogn og Fjordane .....	118 354	38 856	79 412	86
Møre og Romsdal .....	205 776	80 532	125 063	181
Sør-Trøndelag .....	195 610	70 998	122 293	2 319
Nord-Trøndelag .....	130 220	45 914	84 160	146
Nord-Norge .....	214 475	84 817	129 614	44
Troms .....	127 334	50 805	76 529	0
Finnmark .....	70 241	26 027	44 214	0

Totalt er det per 31. januar 2000 registrert 3 412 767 bygninger i Norge. Av disse er 1 336 333 boligbygg. Det finnes til sammen 1 026 891 frittliggende eneboliger, som utgjør 77 prosent av alle boligbygg. Den nest største gruppen av boligbygg er horisontalt delte hus med inntil 4 leiligheter som utgjør 8 prosent, mens rekkehus og terrassehus utgjør 6 prosent av alle boligbygg.

Det er registrert 2 071 602 bygninger som ikke er boligbygg. Den største hovedgruppen er kontor- og forretningsbygg, med 835 517 bygninger. Den nest største hovedgruppen utgjør 502 468 bygg for jordbruk, skogbruk og fiske. Statistikken viser videre at det finnes 14 238 undervisnings- og forskningsbygg og 9 108 bygg for helsestell og sosial omsorg i Norge.

### Uoppgitte bygningstyper

Det er nå færre bygninger med uoppgitt bygningstype enn tidligere år. Per januar 2000 er det registrert 4 832 bygninger hvor bygningstype ikke er angitt. I februar 1999 var tilsvarende tall 7 650. 48 prosent av alle bygningene uten bygningstypekode ligger i Sør-Trøndelag. Bare i fylkene Troms og Finnmark er samtlige bygninger klassifisert med bygningstype.

**Tabell 2 Eksisterende masse av boligbygg per 31. januar 2000, etter bygningstype. Fylke**

	I alt	Frittliggende eneboliger	Vertikalt delte tomannsboliger	Rekkehus og terrassehus o.l.	Horisontalt delte hus med inntil 4 leiligheter	Blokker	Andre hustyper
<b>Hele landet</b> .....	<b>1 336 333</b>	<b>1 026 891</b>	<b>61 383</b>	<b>79 183</b>	<b>106 635</b>	<b>19 047</b>	<b>43 194</b>
Østfold .....	76 419	62 427	2 055	3 280	7 170	476	1 011
Akershus .....	128 290	90 108	9 829	15 229	10 920	1 054	1 150
Oslo .....	63 165	21 530	6 940	15 222	9 171	9 386	916
Hedmark .....	73 788	66 681	1 805	1 972	2 186	268	876
Oppland .....	72 407	64 390	1 752	1 127	4 000	167	971
Buskerud .....	76 723	63 868	3 401	2 967	4 522	516	1 449
Vestfold .....	65 483	53 280	2 564	3 236	5 016	406	981
Telemark .....	59 064	52 013	1 747	1 429	1 897	311	1 667
Aust-Agder .....	36 671	32 678	844	708	1 901	79	461
Vest-Agder .....	49 449	38 572	3 089	4 199	2 479	486	624
Rogaland .....	113 076	90 203	4 744	5 410	11 510	540	669
Hordaland .....	123 849	71 336	5 483	11 447	6 273	2 751	26 559
Sogn og Fjordane .....	38 856	32 587	1 121	869	3 393	59	827
Møre og Romsdal .....	80 532	62 969	3 438	3 249	9 454	594	828
Sør-Trøndelag .....	70 998	53 528	4 164	2 925	7 209	1 204	1 968
Nord-Trøndelag .....	45 914	39 557	2 132	1 510	2 247	82	386
Nord-Norge .....	84 817	70 713	3 357	2 315	7 089	405	938
Troms .....	50 805	40 325	1 446	1 028	7 306	237	463
Finnmark .....	26 027	20 126	1 472	1 061	2 892	26	450

**Tabell 3 Eksisterende masse av andre bygg enn boligbygg per 31. januar 2000, etter bygningstype. Fylke**

	I alt	Bygg for jordbruk, skogbruk og fiske	Prod. bygg for bergverksdrift og industri	Kontor- og forretningsbygg mv.	Hotell- og restaurantbygg	Undervisnings- og forskningsbygg	Bygg for helsestell og sosial omsorg	Forsamlingshus	Andre bygg
<b>Hele landet</b> .....	<b>2 071 602</b>	<b>502 468</b>	<b>41 973</b>	<b>835 517</b>	<b>24 622</b>	<b>14 238</b>	<b>9 108</b>	<b>15 225</b>	<b>628 451</b>
Østfold .....	105 326	21 972	2 609	49 974	452	609	418	716	28 576
Akershus .....	135 415	22 793	2 096	74 696	316	935	891	756	32 932
Oslo .....	46 511	331	1 953	34 681	263	941	918	450	6 974
Hedmark .....	170 987	56 843	2 548	54 413	1 738	906	412	933	53 194
Oppland .....	178 143	54 051	2 337	46 946	3 462	863	395	845	69 244
Buskerud .....	155 401	37 057	2 733	52 124	2 469	754	506	765	58 993
Vestfold .....	89 428	11 476	3 114	45 877	651	501	413	590	26 806
Telemark .....	97 566	23 706	1 819	33 281	1 774	619	326	751	35 290
Aust-Agder .....	62 234	10 423	1 091	25 595	932	362	228	490	23 113
Vest-Agder .....	67 444	12 956	1 438	27 651	627	514	365	683	23 210
Rogaland .....	131 793	29 593	3 120	67 038	776	934	710	1 156	28 466
Hordaland .....	170 069	36 885	3 584	66 792	1 485	1 292	696	1 212	58 123
Sogn og Fjordane .....	79 412	37 182	1 554	18 105	1 839	578	294	621	19 239
Møre og Romsdal .....	125 063	34 604	3 436	51 665	1 830	975	504	1 204	30 845
Sør-Trøndelag .....	122 293	30 085	2 169	45 538	1 119	944	621	927	40 890
Nord-Trøndelag .....	84 160	25 737	1 513	30 868	1 038	626	314	752	23 312
Nord-Norge .....	129 614	29 771	2 487	56 843	1 923	960	576	1 231	35 823
Troms .....	76 529	19 034	1 412	36 078	905	606	333	753	17 408
Finnmark .....	44 214	7 969	960	17 352	1 023	319	188	390	16 013

**Tabell 4 Antall fritidsbygg (hytter, sommerhus o.l.) per 31. januar 2000**

	Antall
<b>Hele landet</b> .....	<b>347 726</b>
Østfold .....	19 070
Akershus .....	15 778
Oslo .....	2 194
Hedmark .....	29 120
Oppland .....	37 600
Buskerud .....	37 415
Vestfold .....	13 987
Telemark .....	22 617
Aust-Agder .....	14 551
Vest-Agder .....	14 111
Rogaland .....	15 079
Hordaland .....	25 387
Sogn og Fjordane .....	8 603
Møre og Romsdal .....	14 549
Sør-Trøndelag .....	23 647
Nord-Trøndelag .....	13 345
Nord-Norge .....	21 244
Troms .....	9 700
Finnmark .....	9 729



Arbeidsløyse blant innvandrara, 4. kvartal 1999

# Høgare arbeidsløyse blant innvandrara

**Arbeidsløysa for førstegenerasjonsinnvandrara registrert ved arbeidskontora var på 6,6 prosent ved utgangen av november 1999. Arbeidsløysa for heile folket var 2,4 prosent. Høgast arbeidsløyse hadde innvandrara frå Afrika med 12,3 prosent, alt rekna som del av arbeidsstyrken.**

Ved utgangen av november i fjor var det registrert 8 573 arbeidslause førstegenerasjonsinnvandrara. Dette gjev ein arbeidsløyseprosent på 6,6, som ligg 4,2 prosentpoeng høgare enn arbeidsløysa for heile befolkninga. 15 prosent av alle arbeidslause var innvandrara.

Grunna endringar i definisjonen av registrerte heilt arbeidslause frå 1999 har vi ikkje sikre endringstal for innvandrara. Utrekningar som byggjer på Arbeidsdirektoratet si korrigering av brotet i tidsserien, syner at det har vore ein minimal auke (0,1 prosentpoeng) i arbeidsløysa blant innvandrara. Det er om lag den same auken som for alle busette.

Den registrerte arbeidsløysa ved utgangen av november i fjor var høgast for innvandrara frå Afrika, med 12,3 prosent, fylgt av innvandrara frå Aust-Europa og Asia med respektive 9,7 og 9,1 prosent. Vestlege

**Ikke-vestlege<sup>1</sup> innvandrara registrert arbeidslause eller på arbeidsmarknadstiltak i prosent av personar 16-74 år i alt, etter bustadfylke. Utgangen av november 1999**

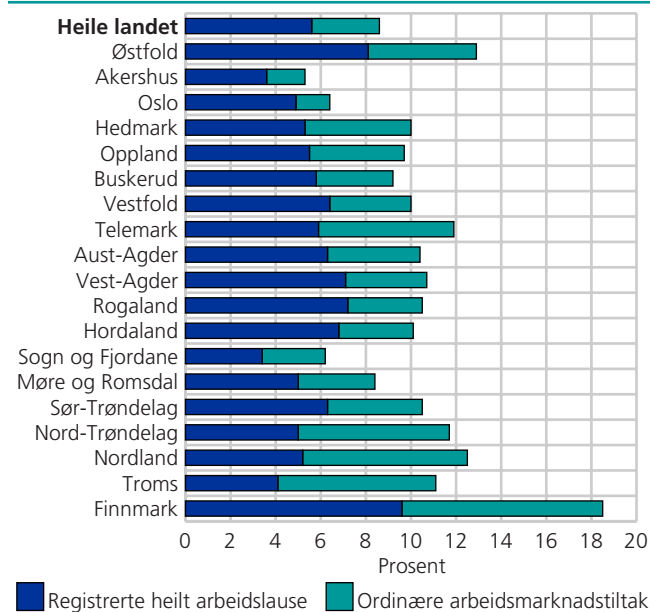

<sup>1</sup> Aust-Europa, Asia, Tyrkia, Afrika og Sør- og Mellom-Amerika.

innvandrara hadde berre nokre få tidelar høgare arbeidslause enn heile folket. Denne tendensen ser ut til å halde seg stabil over lengre tid.

Ved utgangen av november i fjor var den registrerte arbeidsløysa for innvandrara 7,5 prosent for menn og 5,6 prosent for kvinner.

**Tre av ti på tiltak var innvandrara**

Talet for personar på ordinære arbeidsmarknadstiltak viste berre ein marginal nedgang sidan november 1998. Dette gjeld både for dei totale tala og for innvandrartala sin del.

Ved utgangen av november 1999 var 4 015 førstegenerasjonsinnvandrara på ordinære arbeidsmarknadstiltak. Det svarar til 2 prosent av alle førstegenerasjonsinnvandrara 16-74 år.

Innvandrara frå Aust-Europa og Afrika har dei høgaste delane av personar på tiltak, og dei utgjer òg dei største gruppene blant innvandrara på tiltak. Innvandrara representerer totalt rundt 30 prosent av alle deltakarar på tiltak.

**Høgast arbeidsløyse i Finnmark og Østfold**

Statistisk sentralbyrå reknar òg ut registrerte arbeidslause i prosent av alle innvandrara i yrkesaktiv alder (16-74 år) og ikkje berre i prosent av arbeidsstyrken. Talet på registrerte arbeidslause ikkje-vestlege innvandrara i prosent av alle innvandrara 16-74 år var ved utgangen av november i fjor høgast for busette i Finnmark og Østfold (respektive 9,6 og 8,1 prosent). Finnmark hadde òg den høgaste arbeidsløysa for alle busette, medan det var fire fylke som hadde høgare arbeidsløyseprosent enn Østfold. Den lågaste arbeidsløysa for ikkje-vestlege innvandrara finn vi i Sogn og Fjordane og Akershus (respektive 3,4 og 3,6 prosent). Desse to fylkene hadde òg den lågaste arbeidsløyseprosenten for alle busette med 1,0 prosent kvar.

Statistikken kjem ut fire gonger i året.

**Tabell 1 Registrerte heilt arbeidslause i alderen 16-74 år, etter landbakgrunn og kjønn. Absolutte tal og i prosent av arbeidsstyrken. Utgangen av august 1998, november 1998, august 1999 og november 1999**

Landbakgrunn Kjønn	November 1998	August 1999	November 1999	August 1998	November 1998	August 1999	November 1999	
<b>Registrerte heilt arbeidslause i alt . . . . .</b>	<b>48 933</b>	<b>67 641</b>	<b>55 761</b>	<b>2,6</b>	Prosent		<b>2,9</b>	<b>2,4</b>
Av dette								
Førstegenerasjonsinnvandrere i alt. . . . .	7 316	10 066	8 573	7,6	6,1	7,8	6,6	
Norden . . . . .	760	981	870	2,5	2,4	2,9	2,6	
Vest-Europa elles. . . . .	416	630	621	2,7	2,3	3,3	3,3	
Aust-Europa . . . . .	1 497	2 056	1 796	12,5	9,3	11,4	9,7	
Nord-Amerika og Oseania . . . . .	111	157	146	3,4	2,8	4,0	3,7	
Asia <sup>1</sup> . . . . .	3 119	4 321	3 553	10,8	8,6	11,0	9,1	
Afrika . . . . .	1 079	1 434	1 158	15,1	12,5	15,1	12,3	
Sør- og Mellom-Amerika . . . . .	334	487	429	8,2	6,3	8,6	7,7	
<b>Menn</b>								
Registrerte heilt arbeidslause i alt. . . . .	26 372	35 440	32 536	2,3	2,1	2,8	2,6	
Av dette								
Førstegenerasjonsinnvandrere i alt. . . . .	4 232	5 669	5 270	7,5	6,4	8,0	7,5	
Norden . . . . .	392	503	525	2,6	2,7	3,2	3,4	
Vest-Europa elles. . . . .	248	379	429	2,5	2,3	3,3	3,7	
Aust-Europa . . . . .	764	1 002	989	11,8	9,4	11,3	10,7	
Nord-Amerika og Oseania . . . . .	58	83	91	2,9	2,8	4,0	4,4	
Asia <sup>1</sup> . . . . .	1 770	2 391	2 103	9,8	8,2	10,5	9,3	
Afrika . . . . .	827	1 069	880	16,1	13,6	16,4	13,5	
Sør- og Mellom-Amerika . . . . .	173	242	253	6,9	5,9	7,9	8,4	
<b>Kvinner</b>								
Registrerte heilt arbeidslause i alt. . . . .	22 561	32 201	23 225	2,9	2,1	3,0	2,2	
Av dette								
Førstegenerasjonsinnvandrere i alt. . . . .	3 084	4 397	3 303	7,8	5,7	7,6	5,6	
Norden . . . . .	368	478	345	2,5	2,1	2,7	1,9	
Vest-Europa elles. . . . .	168	251	192	2,9	2,4	3,4	2,6	
Aust-Europa . . . . .	733	1 054	807	13,2	9,2	11,5	8,7	
Nord-Amerika og Oseania . . . . .	53	74	55	4,0	2,8	4,1	3,0	
Asia <sup>1</sup> . . . . .	1 349	1 930	1 450	12,4	9,1	11,6	8,8	
Afrika . . . . .	252	365	278	12,8	9,8	12,3	9,4	
Sør- og Mellom-Amerika . . . . .	161	245	176	9,8	6,8	9,5	6,8	

<sup>1</sup>Tyrkia inkludert.

**Tabell 2 Personar på ordinære arbeidsmarknadstiltak, etter landbakgrunn og kjønn. Absolutte tal og i prosent av personar i alt 16-74 år. Utgangen av august 1998, november 1998, august 1999 og november 1999**

Landbakgrunn Kjønn	November 1998	August 1999	November 1999	Endring siste år	August 1998	November 1998	August 1999	November 1999
					Prosent			
Personar på ordinære tiltak i alt . . . . .	14 387	4 759	13 796	-591	0,3	0,5	0,1	0,4
Av dette								
Førstegenerasjonsinnvandrere i alt . . . . .	4 312	1 658	4 015	-297	1,8	2,3	0,8	2,0
Norden . . . . .	187	47	162	-25	0,3	0,4	0,1	0,4
Vest-Europa elles . . . . .	124	39	114	-10	0,3	0,5	0,1	0,4
Aust-Europa . . . . .	1 159	456	1 198	39	3,1	4,3	1,5	3,7
Nord-Amerika og Oseania . . . . .	27	11	28	1	0,3	0,4	0,1	0,4
Asia <sup>1</sup> . . . . .	1 982	777	1 757	-225	2,6	3,2	1,2	2,6
Afrika . . . . .	634	268	587	-47	3,4	4,1	1,6	3,4
Sør- og Mellom-Amerika . . . . .	199	60	169	-30	2,3	2,6	0,7	2,1
<b>Menn</b>								
Personar på ordinære tiltak i alt . . . . .	6 676	2 616	6 726	50	0,3	0,4	0,2	0,4
Av dette								
Førstegenerasjonsinnvandrere i alt . . . . .	1 946	819	1 896	-50	1,8	2,0	0,8	1,8
Norden . . . . .	83	22	73	-10	0,2	0,4	0,1	0,3
Vest-Europa elles . . . . .	56	16	54	-2	0,3	0,4	0,1	0,4
Aust-Europa . . . . .	512	214	517	5	3,5	4,2	1,6	3,5
Nord-Amerika og Oseania . . . . .	12	7	8	-4	0,2	0,3	0,2	0,2
Asia <sup>1</sup> . . . . .	796	353	790	-6	2,3	2,5	1,1	2,3
Afrika . . . . .	404	185	397	-7	3,7	4,3	1,8	3,8
Sør- og Mellom-Amerika . . . . .	83	22	57	-26	2,2	2,2	0,6	1,5
<b>Kvinner</b>								
Personar på ordinære tiltak i alt . . . . .	7 711	2 143	7 070	-641	0,3	0,5	0,1	0,4
Av dette								
Førstegenerasjonsinnvandrere i alt . . . . .	2 366	839	2 119	-247	1,8	2,5	0,8	2,1
Norden . . . . .	104	25	89	-15	0,3	0,4	0,1	0,4
Vest-Europa elles . . . . .	68	23	60	-8	0,3	0,6	0,2	0,5
Aust-Europa . . . . .	647	242	681	34	2,8	4,4	1,5	3,9
Nord-Amerika og Oseania . . . . .	15	4	20	5	0,4	0,4	0,1	0,5
Asia <sup>1</sup> . . . . .	1 186	424	967	-219	3,0	3,9	1,3	2,9
Afrika . . . . .	230	83	190	-40	2,9	3,8	1,2	2,7
Sør- og Mellom-Amerika . . . . .	116	38	112	-4	2,5	2,9	0,9	2,6

<sup>1</sup>Tyrkia inkludert.





## Detaljomsætningsindeksen. Foreløpige tall, januar 2000

# Høy detaljhandel i januar

**Detaljhandelsbedriftene i Norge økte omsetningen i verdi med 4,4 prosent fra januar i fjor til januar i år. Volumindeksen steg med 2,5 prosent i samme periode. Sesongjustert volumindeks økte med 1,5 prosent fra desember 1999 til januar 2000.**

Prisindeks for detaljhandel steg med 1,8 prosent fra januar i fjor til januar i år. Detaljhandel er i denne sammenheng unntatt motorkjøretøy og bensin.

Butikker innenfor næringen apotekvarer, sykepleieartikler, kosmetikk og toalettartikler økte omsetningen med 5,7 prosent i samme periode. Omsetningen av andre nye varer økte med 4,7 prosent. Denne næringen består av blant annet klær, sko, elektriske varer, møbler og byggevarer. Butikkhandel med bredt vareutvalg, som i hovedsak består av kolonialforretninger, økte

omsetningen med 3,7 prosent i januar i år sammenlignet med januar i fjor.

### Foreløpige tall

Tallene bygger på 7 200 oppgaver som er om lag 800 færre enn det som normalt vil ligge til grunn for publisering av endelig detaljomsætningsindeks. Data-grunnlaget er ikke like grundig revidert som det vil være når den endelige detaljomsætningsindeksen for januar blir publisert den 8. mars.

## Detaljomsætningsindeksen. Januar 2000. Foreløpige tall. 1995=100

	Januar 2000	Endring i prosent					
		Desember 1999- januar 2000	Januar 1999- januar 2000	Februar 1998- februar 1999	Januar 1999- januar 2000	November 1998- november 1999	Januar 1999- januar 2000
Detaljhandel i alt, eksklusiv motorkjøretøyer og bensin. Verdiindeks . . . . .	112,4		4,4		4,0		5,3
Detaljhandel i alt, eksklusiv motorkjøretøyer og bensin. Volumindeks ujustert . . .	105,0		2,5		2,1		3,4
Detaljhandel i alt, eksklusiv motorkjøretøyer og bensin. Volumindeks sesongjustert . . . . .	117,1	1,5	2,9		1,9		2,8



*Korn og oljevekster, bruk, areal og avlinger, 1999*

## Gode kornavlinger i 1999

**Det ble i 1999 høstet 1,30 millioner tonn korn. Dette er 4 prosent mindre enn året før, men likevel gode kornavlinger regnet i kilo per dekar. Kornarealet minker fortsatt, og er siden 1991 blitt redusert med 11 prosent, til 3,3 millioner dekar.**

I 1999 ble det høstet 239 700 tonn hvete, 653 400 tonn bygg og 398 500 tonn havre. Akershus, Østfold og Hedmark hadde til sammen 56 prosent av kornarealet og 59 prosent av kornavlingene.

Avlingsnivået for hvete lå på 466 kilo per dekar. Den sterke nedgangen i høsthvetearealet fra 1998 til 1999 har sammenheng med vanskelige innhøstingsforhold i 1998. I noen grad ble dette kompensert ved en økning i vårhvetearealet på 18 prosent. Det dyrkes mest hvete i Østfold, men også Vestfold og Akershus har forholdsvis store hvetearealer.

### God havreavling

Havreavlingen er beregnet til 398 500 tonn, tilsvarende 439 kilo per dekar. Dette er en god dekaravling da havre viser store variasjoner i avlingsnivået, fra topp i 1990 med 466 kilo per dekar til 256 kilo i 1992. Siden 1991 er arealet av havre redusert med 32 prosent til 907 000 dekar. Det største havrearealet finner vi i Akershus med 286 400 dekar.

Byggavlingen er beregnet til 653 400 tonn. Dette gir en dekaravling på 357 kilo, noe lavere enn året før. Gjennomsnittsavlingen for bygg på 1990-tallet har variert fra 278 til 390 kilo. Arealet av bygg økte imidlertid med knapt 10 prosent fra 1998 til 1,83 millioner dekar i 1999. Hedmark og Akershus hadde størst byggareal.

### Færre, men større kornbruk

Antall bruk som dyrker korn og oljevekster har blitt redusert med 33 prosent de siste ti årene, fra 33 103 bruk i 1989 til 22 167 bruk i 1999. Gjennomsnittsarealet økte fra 107 til 151 dekar i denne perioden. Det blir stadig færre små kornbruk, mens tallet på store kornbruk øker.

Statistikken utgis årlig.

**Tabell 1 Bruk med areal av korn- og oljevekster. Areal av de ulike kornslaga. 1999<sup>1</sup>**

År Fylke	Bruk med korn- og oljevekster i alt	Kornareal								
		Korn i alt	Hvete			Rug	Rughvete	Bygg	Havre	Oljevekster
			I alt	Vårhvete	Høsthvete					
1989	33 103	3 468 588	382 484	..	..	4 245	..	1 759 910	1 321 950	61 215
1990	32 400	3 567 000	479 600	..	..	12 200	..	1 782 500	1 292 700	52 100
1991	32 600	3 690 900	529 100	..	..	16 000	..	1 808 700	1 337 000	43 600
1992	30 000	3 593 700	545 400	..	..	15 900	..	1 759 300	1 273 200	58 800
1993	28 300	3 526 600	705 100	..	..	32 800	..	1 729 900	1 058 900	87 300
1994 <sup>2</sup>	27 400	3 486 300	687 900	360 100	316 000	31 400	..	1 781 600	985 400	98 800
1995 <sup>2</sup>	26 000	3 380 800	657 700	359 400	283 300	40 700	..	1 750 200	932 300	111 100
1996 <sup>2</sup>	24 800	3 341 400	588 400	332 600	239 900	36 800	..	1 746 300	969 900	76 600
1997 <sup>2</sup>	24 000	3 321 000	592 800	376 700	201 700	36 000	..	1 747 000	945 200	75 900
1998 <sup>2</sup>	23 500	3 419 800	689 900	353 800	318 900	36 300	34 600	1 670 600	924 600	63 900
1999*	22 167	3 279 774	514 849	417 737	97 112	14 439	12 324	1 831 114	907 048	63 473
<b>1999*</b>										
Østfold	3 338	610 177	161 830	123 943	37 887	4 642	4 022	221 401	218 282	24 913
Akershus/Oslo	3 015	639 658	87 440	62 321	25 119	2 043	2 267	286 396	261 512	12 639
Hedmark	3 549	594 860	55 987	50 380	5 607	832	2 044	353 544	182 453	4 577
Oppland	2 091	249 863	25 737	24 713	1 024	368	507	195 134	28 117	2 783
Buskerud	2 086	266 758	54 223	47 190	7 033	631	937	139 297	71 670	5 581
Vestfold	2 182	302 175	110 313	93 131	17 182	5 632	1 593	122 592	62 045	10 155
Telemark	1 128	96 231	13 086	12 229	857	212	156	59 026	23 751	1 864
Aust-Agder	222	12 642	327	312	15	-	102	9 021	3 192	-
Vest-Agder	136	7 675	135	123	12	47	-	4 365	3 128	-
Rogaland	659	36 243	618	419	199	-	146	32 006	3 473	-
Hordaland	21	615	15	15	-	-	-	569	31	-
Sogn og Fjordane	25	1 157	398	398	-	1	-	719	39	4
Møre og Romsdal	226	16 753	35	32	3	-	-	14 566	2 152	-
Sør-Trøndelag	1 284	151 066	677	626	51	-	-	126 288	24 101	343
Nord-Trøndelag	2 159	291 234	3 973	1 850	2 123	31	550	263 686	22 994	614
Nordland	46	2 667	55	55	-	-	-	2 504	108	-
Troms	-	-	-	-	-	-	-	-	-	-
Finnmark	-	-	-	-	-	-	-	-	-	-

<sup>1</sup>Foreløpige tall fra Jordbrukstelling 1999. <sup>2</sup>Tallene for vårhvete og høsthvete omfatter bare de som søkte om produksjonstilskudd.

**Tabell 2 Totalavling og avling i kilo per dekar av ulike kornslag. 1999<sup>1</sup>**

År Fylke	Avling. 1 000 tonn					Avling. Kilo per dekar				
	Korn i alt	Hvete	Bygg	Havre	Rug og rughvete	Hvete	Bygg	Havre	Rug og rughvete	
1989	1 180	140	614	423	..	374	351	317	..	
1990	1 568	224	740	601	..	466	415	466	..	
1991	1 482	246	663	568	..	465	367	425	..	
1992	1 010	193	488	325	..	353	278	256	..	
1993	1 384	360	631	380	..	511	365	359	..	
1994	991	195	524	265	..	284	294	268	..	
1995	1 227	312	547	354	..	475	312	379	..	
1996	1 345	266	682	385	..	453	390	397	..	
1997	1 288	256	663	360	..	431	380	380	..	
1998	1 358	323	619	387	28	469	371	418	400	
1999*	1 303	240	653	398	11	466	357	439	411	
<b>1999*</b>										
Østfold	242	72	73	93	3	447	328	428	380	
Akershus og Oslo	269	46	101	119	2	526	354	455	503	
Hedmark	256	29	143	82	1	526	405	451	495	
Oppland	94	11	69	13	0	437	356	469	431	
Buskerud	106	26	48	32	0	475	346	445	300	
Vestfold	121	47	43	28	3	425	351	453	400	
Telemark	34	5	20	9	0	412	340	369	257	
Aust-Agder	:	:	:	:	-	:	:	:	:	
Vest-Agder	:	:	:	:	-	:	:	:	:	
Rogaland	15	:	13	:	-	:	404	:	:	
Hordaland	:	-	:	-	-	:	:	:	:	
Sogn og Fjordane	:	:	:	-	-	:	:	:	:	
Møre og Romsdal	:	-	:	:	-	:	:	:	-	
Sør-Trøndelag	59	:	49	10	-	377	392	404	-	
Nord-Trøndelag	94	2	84	8	:	473	319	353	-	
Nordland	:	-	:	-	-	-	-	-	-	
Troms	-	-	-	-	-	-	-	-	-	
Finnmark	-	-	-	-	-	-	-	-	-	

<sup>1</sup>Foreløpige tall fra Statens Kornforretning per 31. desember 1999. Gjelder korn med 15 prosent vanninnhold.



## Godsbiler. Registerstatistikk, 1999

## Stadig færre bensindrevne varebiler

I perioden 1990 til 1999 er antall bensindrevne varebiler redusert med 56,8 prosent, mens antall dieseldrevne varebiler har økt med 69,3 prosent. Den totale godsbilparken økte med 16 prosent i samme periode. Godsbilenes totale nyttelast (lasteevne) økte med 10,1 prosent, til 743 029 tonn dette siste tiåret.

Registrerte varebiler for godstransport, bensin- og dieseldrevet. 31. desember. 1990-1999

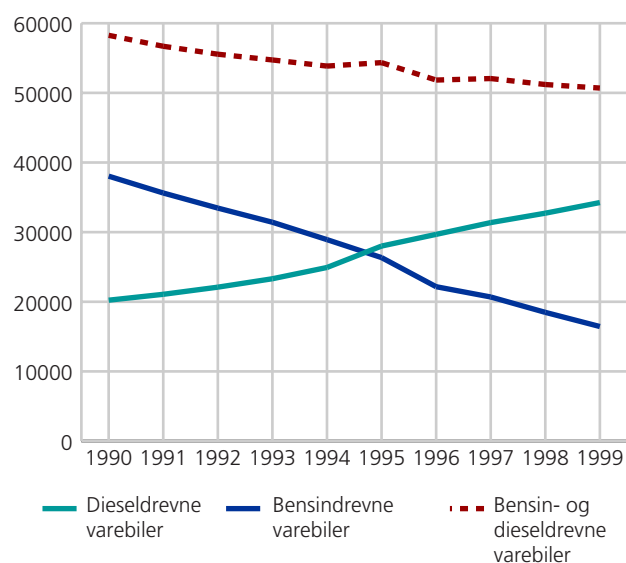

Registrerte kjøretøyer for godstransport, etter lastebilgruppe. 31. desember. 1990-1999

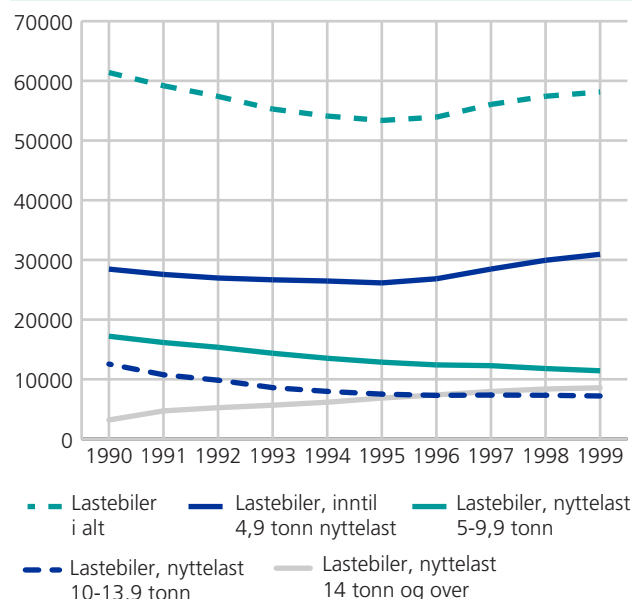

Sist år gikk antall bensindrevne varebiler ned med 11 prosent. Denne kjøretøygruppen hadde per 31. desember 1999 en andel av den totale godsbilparken på 7,1 prosent. Antall bensindrevne godsbiler totalt gikk ned fra 59 677 til 56 028 fra 1998 til 1999, og utgjorde dermed 24,3 prosent av den totale godsbilparken ved utgangen av fjoråret.

Den totale bestanden av godskjøretøyer har siden 1990 økt fra 199 000 til 231 000, eller med 16 prosent. I perioden 1990-1993 var den gjennomsnittlige årlige vekstraten i godsbilparken på 1,1 prosent. Den gjennomsnittlige årlige vekstraten i samme periode målt i nyttelast gikk derimot ned med 0,3 prosent. Det er altså godsbiler med minst nyttelastkapasitet som har økt mest i antall. Ser man derimot på perioden 1993-1999 har tendensen endret seg. I denne perioden var den gjennomsnittlige årlige vekstraten i godsbilparken nesten 2 prosent og 2,1 prosent målt i nyttelast. I 1999 gikk antall biler opp med 0,4 prosent, mens den totale nyttelasten gikk opp med 1,1 prosent.

### Endret lastebilstruktur

Etter flere år med reduksjon i bestanden, økte antall lastebiler med drøyt 1 prosent fra 1995 til 1996. Dette

årsskiftet markerte en ny trend. Antall lastebiler har etter denne perioden økt for hvert år. Fra 1995 og ut dette årtuset har lastebilbestanden økt med 8,9 prosent, eller 4 771 biler.

Det har imidlertid vært betydelige forskjeller i utviklingen mellom de forskjellige størrelsesgruppene for lastebil de siste årene. Siden 1990 har bestanden av lastebiler med nyttelast under 2 tonn økt med 87,7 prosent. Bare i 1999 økte denne lastebilgruppen med 1 348 biler, en økning på 10,9 prosent. Selv om lastebiler med nyttelast under 2 tonn har gått kraftig opp de siste årene, var det bare 8,7 prosent flere lastebiler med nyttelast under 5 tonn 31. desember i 1999 enn 31. desember i 1990.

Bestanden av de mellomstore lastebilene er redusert det siste tiåret. Lastebiler med nyttelast mellom 5 og 9,9 tonn gikk tilbake med 33,6 prosent i perioden, mens tallet på lastebiler med nyttelast mellom 10 og 13,9 tonn ble redusert med 42,6 prosent. Denne siste gruppen hadde sterkest tilbakegang tidlig på 1990-tallet. Fra 1995 har antallet lastebiler i denne gruppen bare gått ned med 4,1 prosent. De mellomstore

lastebilene hadde i 1999 en andel av totalbestanden på 8,1 prosent. Andelen målt i nyttelast var 23,7 prosent.

De store lastebilene er den gruppen godskjøretøyer som har økt mest på 1990-tallet. Lastebiler med nyttelast over 14 tonn har hatt en årlig gjennomsnittlig vekst på 11,7 prosent siden 1990. Mens bestanden i 1990 var på 3 178 biler, var antallet gått opp til 8 576 biler i 1999. Dette utgjorde en økning på 169,9 prosent. I 1998 og 1999 gikk antall store lastebiler opp med henholdsvis 413 og 210, eller 5,2 og 2,5 prosent. Disse lastebilene hadde i 1999 en andel av samlet nyttelastkapasitet på 18,2 prosent, mot 7,6 prosent i 1990.

Et annet typisk langtransportkjøretøy som også har økt i antall de siste årene er trekkvogn for semitrailere. Bestanden for denne kjøretøygruppen har de siste fem årene gått opp med 35 prosent.

#### **Kombinerte biler**

De kombinerte bilene har hatt en gjennomsnittlig årlig vekstrate på 5,1 prosent fra 1990 til 1999. Bestanden

var per 31. desember 1999 på 107 349 biler. Dette var 56,2 prosent mer enn i 1990. Veksten for de kombinerte bilene har vært avtakende hvert år siden 1993. Økningen fra 1998 til 1999 var på beskjeden 0,1 prosent. Kombinerte biler utgjorde i 1999 hele 46,5 prosent av den totale godsbilbestanden. Målt i samlet nyttelastkapasitet var andelen imidlertid bare 13,6 prosent. På grunn av avgiftssystemet er kombinerte biler for mange et alternativ til personbilen, og biltypen har derfor ikke så stor betydning som godstransportkjøretøy som andelen av totalbestanden skulle tilsi.

#### **Flere godsbiler i Akershus, færre i Oslo**

Det var per 31. desember 1999 registrert flest godsbiler i Akershus. Bestanden var på 24 391 biler som var 4,1 prosent mer enn i 1998. Etter Akershus var det Oslo som hadde flest registrerte godsbiler i 1999. Med 22 066 registrerte godsbiler i dette fylket, hadde disse to fylkene til sammen 20,1 prosent av totalbestanden. Bestanden i Oslo gikk i 1999 ned med 2,2 prosent.

**Tabell 1 Registrerte kjøretøyer<sup>1</sup> for godstransport, etter kjøretøygruppe. 31. desember**

Kjøretøy- og nyttelastgruppe	1990	1992	1993	1994	1995	1996	1997	1998	1999
<b>Bensin- og dieseldrevet</b>									
<b>I alt</b> .....	<b>198 958</b>	<b>202 645</b>	<b>205 492</b>	<b>209 904</b>	<b>216 643</b>	<b>220 142</b>	<b>227 480</b>	<b>229 860</b>	<b>230 786</b>
Varebiler 1,0 tonn og over .....	58 268	55 554	54 728	53 849	54 345	51 843	52 059	51 201	50 694
Lastebiler i alt .....	61 394	57 399	55 275	54 104	53 368	53 917	56 053	57 420	58 139
-1,9 tonn .....	7 323	7 034	7 067	7 276	7 703	8 772	10 601	12 398	13 746
2,0-2,9 ' .....	10 251	10 113	10 163	10 133	9 871	9 840	9 860	9 873	9 831
3,0-3,9 ' .....	8 956	8 118	7 788	7 429	6 961	6 635	6 401	6 096	5 831
4,0-4,9 ' .....	1 927	1 699	1 647	1 625	1 610	1 591	1 605	1 573	1 531
5,0-5,9 ' .....	2 627	2 330	2 218	2 105	2 079	2 042	2 091	2 018	1 994
6,0-6,9 ' .....	3 707	3 174	2 992	2 733	2 540	2 467	2 456	2 321	2 201
7,0-7,9 ' .....	4 117	3 587	3 306	3 064	2 867	2 701	2 615	2 469	2 360
8,0-8,9 ' .....	4 655	4 127	3 778	3 541	3 336	3 167	3 011	2 834	2 704
9,0-9,9 ' .....	2 106	2 140	2 063	2 079	2 040	2 029	2 106	2 153	2 166
10,0-10,9 ' .....	969	966	941	969	1 004	1 087	1 196	1 292	1 354
11,0-11,9 ' .....	2 834	1 925	1 563	1 400	1 258	1 160	1 123	1 073	1 020
12,0-12,9 ' .....	5 356	3 725	3 068	2 666	2 313	2 084	1 984	1 850	1 744
13,0-13,9 ' .....	3 388	3 226	3 027	2 932	2 934	2 968	3 051	3 104	3 081
14,0-14,9 ' .....	1 500	2 511	2 709	2 927	3 154	3 312	3 512	3 725	3 841
15,0- <sup>2</sup> ' .....	1 678	2 724	2 945	3 225	3 698	4 062	4 441	4 641	4 735
Spesialbiler i alt .....	79 296	89 692	95 489	101 951	108 930	114 382	119 368	121 239	121 953
Kombinerte biler for personer og gods	68 723	78 849	84 720	91 241	97 603	102 233	106 114	107 221	107 349
Andre lastebiler <sup>3</sup> .....	4 310	4 612	4 724	5 048	5 416	5 931	6 583	7 061	7 551
Tankbiler for olje og bensin .....	1 346	1 209	1 129	1 092	1 069	1 057	1 073	1 046	1 025
Tankbiler for andre varer .....	1 337	1 342	1 297	1 306	1 275	1 258	1 261	1 244	1 214
Trekkvogner for semitrailere <sup>4</sup> .....	3 580	3 680	3 619	3 264	3 567	3 903	4 337	4 667	4 814
<b>Dieseldrevet</b>									
<b>I alt</b> .....	<b>121 577</b>	<b>128 490</b>	<b>132 402</b>	<b>139 537</b>	<b>148 052</b>	<b>155 479</b>	<b>164 516</b>	<b>170 183</b>	<b>174 758</b>
Varebiler 1,0 tonn og over .....	20 228	22 098	23 306	24 924	28 002	29 679	31 372	32 722	34 249
Lastebiler i alt .....	58 264	54 743	52 539	51 428	50 724	51 287	53 435	54 841	55 498
-1,9 tonn .....	5 121	5 245	5 368	5 676	6 191	7 312	9 154	10 964	12 224
2,0-2,9 ' .....	9 813	9 676	9 571	9 450	9 145	9 083	9 111	9 132	9 107
3,0-3,9 ' .....	8 639	7 834	7 503	7 180	6 705	6 370	6 127	5 840	5 579
4,0-4,9 ' .....	1 798	1 586	1 527	1 521	1 500	1 484	1 500	1 471	1 432
5,0-5,9 ' .....	2 596	2 305	2 192	2 079	2 053	2 014	2 060	1 986	1 964
6,0-6,9 ' .....	3 698	3 169	2 984	2 725	2 533	2 461	2 449	2 313	2 193
7,0-7,9 ' .....	4 116	3 586	3 304	3 062	2 865	2 699	2 613	2 467	2 358
8,0-8,9 ' .....	4 654	4 126	3 776	3 539	3 333	3 164	3 009	2 832	2 702
9,0-9,9 ' .....	2 106	2 140	2 063	2 079	2 040	2 029	2 106	2 153	2 166
10,0-10,9 ' .....	969	966	941	969	1 004	1 087	1 196	1 291	1 353
11,0-11,9 ' .....	2 834	1 925	1 562	1 399	1 257	1 159	1 122	1 072	1 019
12,0-12,9 ' .....	5 356	3 725	3 068	2 666	2 313	2 084	1 984	1 850	1 744
13,0-13,9 ' .....	3 387	3 226	3 027	2 932	2 934	2 968	3 051	3 104	3 081
14,0-14,9 ' .....	1 499	2 510	2 708	2 926	3 153	3 311	3 512	3 725	3 841
15,0- <sup>2</sup> ' .....	1 678	2 724	2 945	3 225	3 698	4 062	4 441	4 641	4 735
Spesialbiler i alt .....	43 085	51 649	56 557	63 185	69 326	74 513	79 709	82 620	85 011
Kombinerte biler for personer og gods	33 201	41 453	46 413	52 561	58 082	62 446	66 537	68 685	70 490
Andre lastebiler <sup>3</sup> .....	4 215	4 532	4 644	4 971	5 342	5 861	6 512	6 992	7 480
Tankbiler for olje og bensin .....	1 341	1 204	1 125	1 088	1 066	1 052	1 069	1 041	1 022
Tankbiler for andre varer .....	1 335	1 340	1 295	1 303	1 271	1 253	1 256	1 238	1 208
Trekkvogner for semitrailere <sup>4</sup> .....	2 993	3 120	3 080	3 262	3 565	3 901	4 335	4 664	4 811

<sup>1</sup>Tallene omfatter bare kjøretøyer med påmontert skilt per 31. desember og omfatter ikke lastebiler registrert som campingbiler. <sup>2</sup>Omfatter ikke lastebiler med mer enn 30 tonn nyttelast. <sup>3</sup>Bergingsbiler, betongblandebiler, septiktanktømmere, renovasjonsbiler, kjølebiler, tømmerbiler med mer. <sup>4</sup>Fra og med 1994 eksklusive terengsykler. Kjøretøyregisteret i Vegdirektoratet.

**Tabell 2 Nyttelast for registrerte kjøretøyer<sup>1</sup> for godstransport, etter kjøretøygruppe. 31. desember. Tonn**

Kjøretøy- og nyttelastgruppe	1990	1992	1993	1994	1995	1996	1997	1998	1999
<b>Bensin- og dieseldrevet</b>									
<b>I alt</b> .....	<b>674 760</b>	<b>669 046</b>	<b>657 297</b>	<b>660 301</b>	<b>675 189</b>	<b>689 486</b>	<b>719 961</b>	<b>735 117</b>	<b>743 029</b>
Varebiler 1,0 tonn og over <sup>2</sup> .....	87 402	83 331	82 092	80 774	81 518	77 765	78 089	76 802	76 041
Lastebiler i alt .....	411 026	391 157	374 656	365 770	365 453	367 680	378 057	381 523	380 944
-1,9 tonn .....	10 832	9 844	11 167	10 081	11 648	12 879	14 975	17 086	18 662
2,0-2,9 ' .....	26 299	25 946	26 034	25 905	25 215	25 084	25 053	25 002	24 796
3,0-3,9 ' .....	30 100	27 246	26 129	24 901	23 311	22 206	21 423	20 391	19 509
4,0-4,9 ' .....	8 606	7 596	7 364	7 273	7 220	7 154	7 244	7 107	6 927
5,0-5,9 ' .....	14 524	12 857	12 230	11 607	11 451	11 241	11 500	11 091	10 963
6,0-6,9 ' .....	24 045	20 610	19 435	17 765	16 516	16 045	15 976	15 107	14 326
7,0-7,9 ' .....	30 914	26 943	24 811	22 995	21 527	20 276	19 626	18 522	17 711
8,0-8,9 ' .....	39 495	35 037	32 079	30 082	28 337	26 906	25 582	24 084	22 982
9,0-9,9 ' .....	19 635	20 011	19 308	19 493	19 151	19 067	19 817	20 282	20 426
10,0-10,9 ' .....	10 208	10 151	9 871	10 151	10 518	11 383	12 519	13 514	14 155
11,0-11,9 ' .....	32 798	22 265	18 068	16 176	14 524	13 384	12 952	12 373	11 757
12,0-12,9 ' .....	66 918	46 561	38 345	33 331	28 923	26 068	24 831	23 156	21 844
13,0-13,9 ' .....	45 387	43 393	40 767	39 545	39 618	40 105	41 264	41 995	41 704
14,0-14,9 ' .....	21 651	36 307	39 173	42 332	45 625	47 900	50 796	53 892	55 572
-15 <sup>3</sup> ' .....	29 614	46 390	49 875	54 133	61 870	67 982	74 497	77 920	79 610
Spesialbiler i alt .....	176 333	194 560	200 550	213 757	228 219	244 041	263 816	276 793	286 044
Kombinerte biler for personer og gods.	69 639	79 415	84 471	89 800	94 688	97 954	100 913	101 211	101 139
Andre lastebiler <sup>4</sup> .....	39 609	44 556	46 193	50 295	55 042	61 936	70 613	77 134	83 822
Tankbiler for olje og bensin .....	12 149	11 410	10 892	10 861	10 934	11 056	11 442	11 258	11 161
Tankbiler for andre varer .....	14 537	15 393	15 063	15 516	15 382	15 305	15 587	15 507	15 236
Trekkvogner for semitrailere <sup>5</sup> .....	40 399	43 786	43 931	47 284	52 172	57 789	65 261	71 683	74 686
<b>Dieseldrevet</b>									
<b>I alt</b> .....	<b>577 146</b>	<b>577 713</b>	<b>567 999</b>	<b>574 819</b>	<b>593 132</b>	<b>613 893</b>	<b>647 048</b>	<b>666 768</b>	<b>679 413</b>
Varebiler 1,0 tonn og over <sup>2</sup> .....	30 342	33 147	34 959	37 386	42 003	44 519	47 058	49 083	51 374
Lastebiler i alt .....	404 473	385 546	368 758	360 027	359 717	361 953	372 372	375 971	375 393
-1,9 tonn .....	7 258	6 972	8 475	7 561	9 293	10 629	12 767	14 939	16 439
2,0-2,9 ' .....	25 253	24 888	24 595	24 249	23 453	23 248	23 240	23 208	23 043
3,0-3,9 ' .....	28 997	26 253	25 134	24 036	22 426	21 291	20 476	19 510	18 641
4,0-4,9 ' .....	8 044	7 106	6 841	6 819	6 739	6 685	6 782	6 656	6 489
5,0-5,9 ' .....	14 355	12 721	12 089	11 467	11 310	11 089	11 333	10 917	10 799
6,0-6,9 ' .....	23 989	20 579	19 384	17 714	16 471	16 007	15 931	15 055	14 275
7,0-7,9 ' .....	30 907	26 935	24 796	22 980	21 512	20 261	19 611	18 507	17 696
8,0-8,9 ' .....	39 487	35 029	32 063	30 065	28 311	26 880	25 565	24 067	22 965
9,0-9,9 ' .....	19 635	20 011	19 308	19 493	19 151	19 067	19 817	20 282	20 426
10,0-10,9 ' .....	10 208	10 151	9 871	10 151	10 518	11 383	12 519	13 504	14 145
11,0-11,9 ' .....	32 798	22 265	18 057	16 165	14 513	13 372	12 941	12 362	11 745
12,0-12,9 ' .....	66 918	46 561	38 345	33 331	28 923	26 068	24 831	23 156	21 844
13,0-13,9 ' .....	45 374	43 393	40 767	39 545	39 618	40 105	41 264	41 995	41 704
14,0-14,9 ' .....	21 636	36 292	39 158	42 318	45 610	47 886	50 796	53 892	55 572
-15 <sup>3</sup> ' .....	29 614	46 390	49 875	54 133	61 870	67 982	74 497	77 920	79 610
Spesialbiler i alt .....	142 332	159 020	164 284	177 406	191 411	207 421	227 618	241 714	252 647
Kombinerte biler for personer og gods.	35 886	44 099	48 435	53 632	58 059	61 513	64 882	66 321	67 928
Andre lastebiler <sup>4</sup> .....	39 442	44 418	46 051	50 154	54 908	61 813	70 488	77 010	83 694
Tankbiler for olje og bensin .....	12 135	11 396	10 874	10 843	10 919	11 027	11 429	11 234	11 151
Tankbiler for andre varer .....	14 532	15 388	15 059	15 510	15 372	15 293	15 573	15 486	15 215
Trekkvogner for semitrailere <sup>5</sup> .....	40 337	43 719	43 865	47 266	52 154	57 775	65 246	71 663	74 659

<sup>1</sup>Tallene omfatter bare kjøretøyer med påmontert skilt per 31. desember og omfatter ikke lastebiler registrert som campingbiler. <sup>2</sup>Varebiler med nyttelast 1,0 tonn og over er skjønsmessig satt til en gjennomsnittlig nyttelast på 1,5 tonn. <sup>3</sup>Omfatter ikke lastebiler med mer enn 30 tonn nyttelast. <sup>4</sup>Bergingsbiler, betongblandebiler, septiktanktømmere, renovasjonsbiler, kjølebiler, tømmerbiler med mer. <sup>5</sup>Omfatter bare den vekt som kan belastes trekkvogner. (Semitrailere er i Kjøretøyreregisteret oppført med kjøretøyetets samlede nyttelast.) Fra og med 1994 eksklusive terrengsykler.

Kilde: Kjøretøyreregisteret i Vegdirektoratet.



Hjortejakt, 1999

# Stadig flere hjort felles

Det er satt fellingsrekord for hjortejakta hvert år siden 1991. I løpet av siste tiårsperiode ble antall hjort felt per år fordoblet. Høsten 1999 ble det felt 427 flere dyr enn året før. Det er en økning på 2 prosent.

Antall felte hjort. 1970-1999

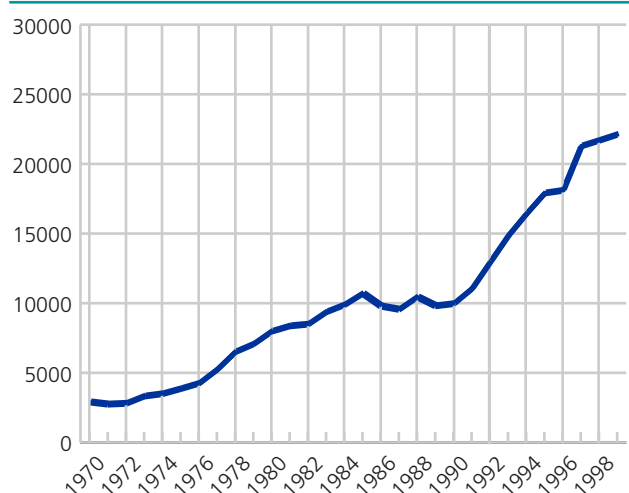

sent av alle felte dyr blitt skutt i disse tre fylkene. Til tross for betydelig nedgang i Møre og Romsdal de to siste årene ble det sist høst skutt til sammen 18 919 dyr i disse tre fylkene. Dette er 392 flere enn året før.

Sogn og Fjordane er det største hjortefylket. Her ble 8 381 dyr felt i 1999, noe som er en økning på 377 dyr i forhold til året før. Også Hordaland hadde stor økning, med 385 flere felte dyr enn året før.

I Møre og Romsdal har hjortestammen over flere år vært forvaltet med mål om å redusere bestanden. De to siste jaktseongene er fellingsstallet her gått ned med henholdsvis 678 og 370 dyr.

### Stabil fellingsprosent på landsbasis

Fellingsprosenten, det vil si antall felte dyr i prosent av antall tillatt felt, var sist høst på landsbasis 65. I siste femårsperiode har fellingsprosenten for landet variert fra 62 til 67. Høyest fellingsprosent i 1999 var det i Hordaland (76) og Sogn og Fjordane (74).

Av de felte dyrene var 56 prosent hanndyr og 44 prosent hunndyr, det samme som i de to foregående år. Aldersfordelingen var 23 prosent kalv, 29 prosent ungdom på halvannet år, 25 prosent eldre hanndyr og 23 prosent eldre hunndyr.

Den norske hjortebestanden har vokst gjennom hele etterkrigstiden. Fra et jaktutbytte på 500-600 dyr per år på landsbasis i årene rett etter krigen, har avskytingen økt til over 22 000 dyr i 1999. Det ser nå ut til at veksten er i ferd med å flate ut.

### Mest på Vestlandet

Sogn og Fjordane, Møre og Romsdal og Hordaland er de største hjortefylkene. De tre siste årene har 86 pro-

Tabell 1 Hjortejakt, etter fylke. 1998 og 1999

	1998		Tillatt felt	1999			Felte dyr i prosent av tillatt felt
	Felte dyr	Felte dyr i prosent av tillatt felt		Felte dyr			
Hele landet	21 636	67	33 943	22 063	12 366	9 697	65
<b>Fylke</b>							
Akershus	1	50	2	1	-	1	50
Hedmark	35	32	89	28	17	11	31
Oppland	177	38	471	147	112	35	31
Buskerud	95	26	392	95	58	37	24
Vestfold	16	18	92	20	6	14	22
Telemark	77	22	418	88	50	38	21
Aust-Agder	36	21	170	36	29	7	21
Vest-Agder	33	14	268	35	22	13	13
Rogaland	970	52	1 879	994	624	370	53
Hordaland	4 134	76	5 951	4 519	2 501	2 018	76
Sogn og Fjordane	8 004	76	11 390	8 381	4 564	3 817	74
Møre og Romsdal	6 389	65	9 845	6 019	3 378	2 641	61
Sør-Trøndelag	1 480	60	2 517	1 474	871	603	59
Nord-Trøndelag	189	47	459	226	134	92	49



Tabell 2 Hjortejakt, etter år, fylke, alder og kjønn

	Felte dyr i alt	Årskalv		1 1/2 år		Eldre		Felte dyr i prosent av tillatt felt
		Hannedyr	Hunndyr	Hannedyr	Hunndyr	Hannedyr	Hunndyr	
1990	9 911	1 004	778	2 048	762	3 176	2 143	50
1991	10 990	1 066	843	2 318	930	3 505	2 328	54
1992	12 900	1 276	1 069	2 637	907	4 153	2 858	59
1993	14 803	1 610	1 365	2 817	1 135	4 376	3 500	59
1994	16 380	1 789	1 635	2 877	1 383	4 656	4 040	60
1995	17 855	2 018	1 801	3 130	1 637	5 032	4 237	62
1996	18 043	2 113	1 826	3 339	1 621	5 092	4 052	63
1997	21 226	2 610	2 310	3 884	2 121	5 379	4 922	67
1998	21 636	2 637	2 364	3 894	2 168	5 642	4 931	67
1999	22 063	2 658	2 326	4 191	2 283	5 517	5 088	65
<b>1999</b>								
<b>Hele landet</b>	<b>22 063</b>	<b>2 658</b>	<b>2 326</b>	<b>4 191</b>	<b>2 283</b>	<b>5 517</b>	<b>5 088</b>	<b>65</b>
Akershus	1	-	-	-	-	-	1	50
Hedmark	28	1	1	7	2	9	8	31
Oppland	147	13	10	28	6	71	19	31
Buskerud	95	10	7	15	5	33	25	24
Vestfold	20	-	3	1	3	5	8	22
Telemark	88	6	8	8	3	36	27	21
Aust-Agder	36	3	2	10	2	16	3	21
Vest-Agder	35	1	4	5	4	16	5	13
Rogaland	994	125	77	226	85	273	208	53
Hordaland	4 519	488	457	872	453	1 141	1 108	76
Sogn og Fjordane	8 381	915	823	1 447	992	2 202	2 002	74
Møre og Romsdal	6 019	891	767	1 199	535	1 288	1 339	61
Sør-Trøndelag	1 474	178	142	320	168	373	293	59
Nord-Trøndelag	226	27	25	53	25	54	42	49



Kommunestyre- og fylkestingsvalget, 1999

# Økt kvinneandel i kommunestyrene

Etter en nedgang i 1991 var det i 1995 igjen en økning i kvinneandelen i kommunestyrene og fylkestingene. Denne økningen fortsatte i 1999.

Kommunestyre- og fylkestingsvalgene 1959-1999.  
 Andel kvinnelige representanter. Prosent

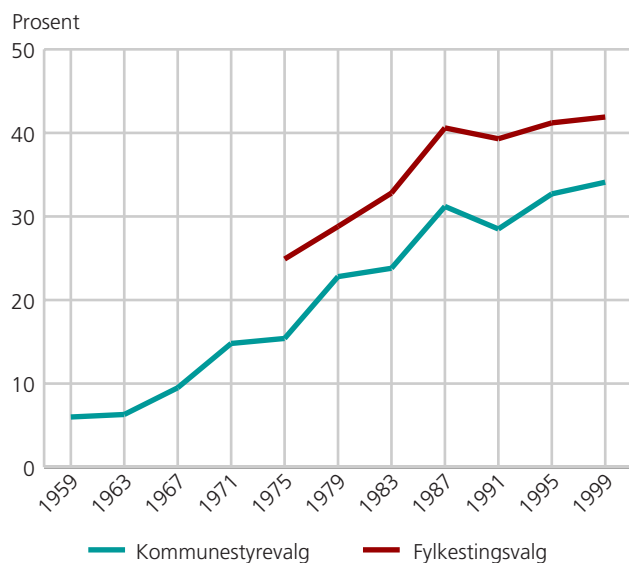

Vel 34 prosent av kommunestyrerepresentantene som ble valgt i 1999 er kvinner. I 1995 var andelen knapt 33 prosent. I fylkestingene sitter det nå nesten 42 prosent kvinner, i forrige periode var det vel 41 prosent.

I kommunestyrene har Sosialistisk Venstreparti (SV) størst kvinneandel, nesten halvparten av partiets representanter er kvinner. Av de andre partiene er det bare Venstre som har en kvinneandel på over 40 prosent. Fremskrittspartiet (Frp) ligger lavest med drøyt 20 prosent av de største partiene. I fylkestingene er det Arbeiderpartiet som ligger høyest med vel 48 prosent kvinnelige representanter. De andre større partiene, med unntak av Frp, har alle en kvinneandel på over 40 prosent.

### Rekordlav valgdeltakelse

Valgdeltakelsen ved lokalvalg har blitt stadig lavere siden 1963, og denne tendensen ble ytterligere forsterket ved valget i 1999. Vi må helt tilbake til 1922 for å finne en lavere valgdeltakelse i kommunestyrevalg. Fylkestingsvalgene har aldri hatt lavere deltakelse.

Vel 60 prosent av de stemmeberettigede stemte ved kommunestyrevalget i 1999, mens nær 57 prosent deltok i fylkestingsvalget. Som ved tidligere valg var deltakelsen lavest i de tre nordligste fylkene. Hedmark var eneste fylket hvor valgdeltakelsen i kommunestyre-

Kommunestyre- og fylkestingsvalgene 1922-1999.  
 Valgdeltakelse. Prosent

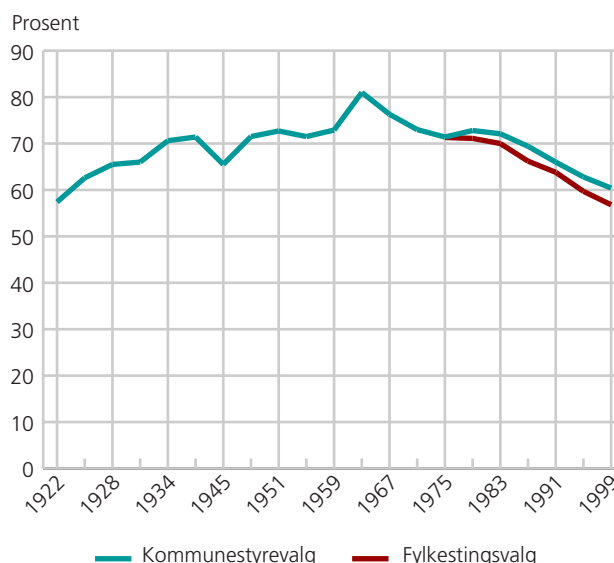

valget var litt høyere enn i 1995. For fylkestingsvalget var deltakelsen lavere i alle fylkene.

Ved kommunestyrevalget ble det godkjent 2 067 417 stemmer og ved fylkestingsvalget 1 941 236 stemmer. Av de større partiene hadde SV, Frp, Høyre og Kristelig Folkeparti (KrF) fremgang ved begge valg, mens Senterpartiet (Sp), Arbeiderpartiet og Venstre gikk tilbake sammenlignet med 1995.

### Frp vant kommunestyrevalget

SV, som i 1995 gikk sterkt tilbake, fikk ved fjorårets valg 685 representanter, 53 flere enn i 1995. Partiet økte sin oppslutning med 1,9 prosentpoeng til 7,8 prosent. Partiet som fikk flest nye representanter var likevel Frp, fra 695 i 1995 til 989 i 1999. Andelen Frp-velgere økte med 1,6 prosentpoeng til 12,1 prosent. Også Høyre og KrF fikk økt oppslutning. Sp mistet hele 652 kommunestyrerepresentanter og har nå 1 798 representanter. Partiet fikk 8,3 prosent av stemmene, en reduksjon på 3,3 prosentpoeng. Arbeiderpartiet og Venstre fikk også færre representanter enn i forrige valg. Kategorien Lokale lister gikk tilbake med 0,6 prosentpoeng. Det ble valgt inn 12 253 representanter i alt i kommunestyrene, 410 færre enn i 1995. Noen kommuner har redusert antallet representanter i kommunestyrene.

**SV vant fylkestingsvalget**

I fylkestingene var det SV som fikk flest nye representanter. Partiet fikk 21 flere enn i 1995 og har nå 79, mens økningen i andelen stemmer var på 2,4 prosentpoeng. Frp fikk 17 nye representanter og økte sin andel av stemmene med 1,4 prosentpoeng. Høyre og KrF fikk også flere representanter og økte sin andel av stem-

mene. Sp mistet 38 representanter og Arbeiderpartiet 30. Disse partiene fikk redusert sin stemmeandel med henholdsvis 3,2 og 3,1 prosentpoeng. Venstre hadde også en svak tilbakegang. I fylkestingene ble det i alt valgt inn 939 representanter, 14 færre enn i 1995. Noen fylker har redusert antallet representanter i kommunestyrene.

**Tabell 1 Kommunestyre- og fylkestingsvalgene 1987-1999. Valgdeltakelse i prosent, etter fylke**

Nr. Fylke	Samlet valgdeltakelse <sup>1</sup>				Kommunestyrevalg				Fylkestingsvalg			
	1987	1991	1995	1999	1987	1991	1995	1999	1987	1991	1995	1999
<b>Hele landet</b> . . . . .	<b>70,7</b>	<b>66,7</b>	<b>64,2</b>	<b>61,7</b>	<b>69,4</b>	<b>66,0</b>	<b>62,8</b>	<b>60,4</b>	<b>66,2</b>	<b>63,8</b>	<b>59,7</b>	<b>56,8</b>
01 Østfold . . . . .	71,8	64,6	64,4	59,7	69,8	63,6	62,5	58,0	66,4	60,7	57,5	52,7
02 Akershus . . . . .	73,3	68,8	68,6	64,6	71,9	68,0	67,2	63,3	69,4	66,5	64,8	59,9
03 Oslo . . . . .	74,3	71,3	70,0	64,1	74,3	71,3	69,7	63,7	74,3	71,3	69,7	63,7
04 Hedmark . . . . .	72,6	68,9	62,5	62,1	70,3	67,6	60,2	60,5	68,4	65,6	57,3	55,7
05 Oppland . . . . .	72,1	66,8	64,2	62,0	70,2	66,1	62,5	60,2	66,3	63,2	58,2	55,6
06 Buskerud . . . . .	73,7	66,0	65,0	61,2	72,5	64,9	63,0	59,9	68,7	62,9	59,5	55,1
07 Vestfold . . . . .	72,4	66,6	65,4	62,1	71,2	65,9	64,1	60,5	67,3	64,2	61,0	57,4
08 Telemark . . . . .	70,1	64,5	62,2	59,5	68,9	63,5	60,5	58,4	66,3	61,3	58,3	54,3
09 Aust-Agder . . . . .	71,2	66,7	62,1	59,6	69,3	65,8	60,1	58,6	65,8	63,3	56,6	53,4
10 Vest-Agder . . . . .	70,4	67,0	63,6	62,5	68,9	66,1	62,3	61,2	64,4	63,8	57,5	56,4
11 Rogaland . . . . .	71,0	68,0	64,9	62,3	69,6	67,3	63,0	60,5	66,9	65,4	60,5	57,8
12 Hordaland . . . . .	68,4	67,0	63,5	62,4	66,8	66,0	61,7	61,0	63,1	63,2	59,1	57,3
14 Sogn og Fjordane . . . . .	68,7	68,6	64,4	63,9	67,9	68,0	63,6	63,0	64,8	66,3	59,5	59,0
14 Møre og Romsdal . . . . .	67,5	65,0	61,0	60,1	66,5	64,1	59,8	59,0	61,5	60,9	55,3	53,1
15 Sør-Trøndelag . . . . .	70,6	65,2	62,3	61,5	69,2	64,4	60,8	59,9	65,0	61,8	57,1	56,2
17 Nord-Trøndelag . . . . .	70,8	67,7	63,2	61,9	69,5	67,1	61,8	60,6	64,6	64,6	58,0	56,5
18 Nordland . . . . .	64,7	61,7	57,7	57,5	63,6	61,1	56,8	56,4	58,5	57,3	51,6	51,1
19 Troms . . . . .	65,7	60,4	57,7	56,9	64,5	59,7	56,8	55,8	60,3	57,2	52,1	51,1
20 Finnmark . . . . .	62,3	60,0	59,3	58,3	61,1	59,2	58,0	56,9	55,5	55,6	53,5	54,0

<sup>1</sup> Regnet på kryss i manntallet, felles for begge valg.

**Tabell 2 Kommunestyrevalgene 1995-1999. Godkjente stemmesedler og representanter, etter parti/valgliste**

Parti/valgliste	Godkjente stemmer 1995	Godkjente stemmer 1999	Stemmer i prosent			Representanter		
			1995	1999	Endring i prosentpoeng 1995-1999	1995	1999	Endring 1995-1999
<b>I alt</b> . . . . .	<b>2 111 021</b>	<b>2 067 417</b>	<b>100,0</b>	<b>100,0</b>	<b>-</b>	<b>12 663</b>	<b>12 253</b>	<b>-410</b>
Det norske Arbeiderparti . . . . .	644 573	592 281	30,5	28,6	-1,9	4 092	3 804	-288
Fremskrittspartiet . . . . .	221 493	249 753	10,5	12,1	1,6	695	989	294
Høyre . . . . .	427 242	442 284	20,2	21,4	1,2	1 964	2 086	122
Kristelig Folkeparti . . . . .	173 296	193 265	8,2	9,3	1,1	1 096	1 200	104
Senterpartiet . . . . .	244 326	171 080	11,6	8,3	-3,3	2 450	1 798	-652
Sosialistisk Venstreparti . . . . .	126 127	162 054	6,0	7,8	1,9	632	685	53
Venstre . . . . .	103 928	90 009	4,9	4,4	-0,6	621	522	-99
Pensjonistpartiet . . . . .	19 939	18 419	0,9	0,9	-0,1	50	33	-17
Rød Valgallianse . . . . .	32 441	40 788	1,5	2,0	0,4	63	68	5
Miljøpartiet De Grønne . . . . .	5 733	5 201	0,3	0,3	0,0	8	7	-1
Norges Kommunistiske Parti . . . . .	1 000	1 010	0,0	0,0	0,0	3	3	-
Naturlovpartiet . . . . .	1 234	702	0,1	0,0	0,0	-	-	-
Fedrelandspartiet . . . . .	1 360	227	0,1	0,0	-0,1	-	-	-
Hvit Valgallianse <sup>1</sup> . . . . .	628	260	0,0	0,0	0,0	1	-	-1
Samfunnspartiet . . . . .	228	137	0,0	0,0	0,0	-	-	-
Generasjonspartiet <sup>2</sup> . . . . .	518	249	0,0	0,0	0,0	-	-	-
Samlingspartiet Ny Fremtid . . . . .	157	622	0,0	0,0	0,0	-	1	1
Tverrpolitisk Kyst- og distriktparti <sup>3</sup> . . . . .	.	163	.	0,0	.	-	-	-
Kystpartiet . . . . .	.	2 005	.	0,1	.	-	25	.
Felleslister . . . . .	9 882	14 413	0,5	0,7	0,2	163	193	30
Lokale lister . . . . .	91 495	76 957	4,3	3,7	-0,6	791	767	-24
Andre lister . . . . .	5 421	5 538	0,3	0,3	0,0	34	72	38

<sup>1</sup> I 1995: Stopp Innvandringen. <sup>2</sup> I 1995: Folkets Vilje. <sup>3</sup> I 1997: Tverrpolitisk Folkeparti.

**Tabell 3 Fylkestingsvalgene 1995-1999. Godkjente stemmesedler og representanter, etter parti/valgliste**

Parti/valgliste	Godkjente stemmer 1995	Godkjente stemmer 1999	Stemmer i prosent		Endring i prosentpoeng 1995-1999	Representanter		Endring 1995-1999
			1995	1999		1995	1999	
<b>I alt</b> .....	<b>2 006 799</b>	<b>1 941 236</b>	<b>100,0</b>	<b>100,0</b>	<b>-</b>	<b>953</b>	<b>939</b>	<b>-14</b>
Det norske Arbeiderparti .....	627 546	547 259	31,3	28,2	-3,1	308	278	-30
Fremskrittspartiet .....	241 814	261 049	12,0	13,4	1,4	103	120	17
Høyre .....	399 804	412 758	19,9	21,3	1,4	179	185	6
Kristelig Folkeparti .....	170 605	195 459	8,5	10,1	1,6	86	102	16
Senterpartiet .....	235 264	164 627	11,7	8,5	-3,2	133	95	-38
Sosialistisk Venstreparti .....	123 164	165 511	6,1	8,5	2,4	58	79	21
Venstre .....	94 571	81 094	4,7	4,2	-0,5	48	41	-7
Pensjonistpartiet .....	30 137	24 003	1,5	1,2	-0,3	14	7	-7
Rød Valgallianse .....	34 054	41 469	1,7	2,1	0,4	10	13	3
Miljøpartiet De Grønne .....	8 848	7 612	0,4	0,4	0,0	-	1	1
Norges Kommunistiske Parti .....	2 072	2 263	0,1	0,1	0,0	-	-	.
Naturlovpartiet .....	1 560	1 622	0,1	0,1	0,0	-	-	.
Fedrelandspartiet .....	3 644	1 296	0,2	0,1	-0,1	-	-	.
Hvit Valgallianse <sup>1</sup> .....	1 252	260	0,1	0,0	-0,1	-	-	.
Samfunnspartiet .....	228	137	0,0	0,0	0,0	-	-	.
Generasjonspartiet <sup>2</sup> .....	492	860	0,0	0,0	0,0	-	-	.
Samlingspartiet Ny Fremtid .....	.	1 409	.	0,1	.	-	-	.
Tverrpolitisk Kyst- og distriktparti <sup>3</sup> .....	.	405	.	0,0	.	-	-	.
Kystpartiet .....	.	4 530	.	0,2	.	.	3	.
Andre lister .....	31 744	27 613	1,6	1,4	-0,2	14	15	1

<sup>1</sup> I 1995: Stopp Innvandringen. <sup>2</sup> I 1995: Folkets Vilje. <sup>3</sup> I 1997: Tverrpolitisk Folkeparti.

**Tabell 4 Kommunestyrevalgene 1983-1999. Representanter og prosent kvinner blant representantene, etter fylke**

Nr. Fylke	Tallet på representanter					Prosent kvinner				
	1983	1987	1991	1995	1999	1983	1987	1991	1995	1999
<b>Hele landet</b> .....	<b>13 806</b>	<b>13 648</b>	<b>13 073</b>	<b>12 663</b>	<b>12 253</b>	<b>23,8</b>	<b>31,2</b>	<b>28,5</b>	<b>32,7</b>	<b>34,1</b>
01 Østfold .....	865	851	708	566	558	23,9	31,3	28,8	31,4	35,5
02 Akershus .....	912	914	864	864	838	32,3	38,7	34,3	37,3	40,3
03 Oslo .....	85	85	59	59	59	35,3	40,0	40,7	45,8	42,4
04 Hedmark .....	713	713	666	648	606	29,2	35,8	35,3	36,7	33,8
05 Oppland .....	748	752	752	718	704	25,9	30,5	27,9	33,1	33,7
06 Buskerud .....	687	699	699	667	661	23,1	31,5	29,6	33,7	35,2
07 Vestfold .....	675	521	497	481	481	26,4	30,7	31,0	32,8	35,1
08 Telemark .....	632	632	620	578	530	25,5	33,4	30,0	35,3	34,0
09 Aust-Agder .....	493	493	385	389	371	19,1	29,0	22,9	27,5	27,0
10 Vest-Agder .....	485	485	469	435	431	21,2	26,6	22,8	27,8	31,6
11 Rogaland .....	868	874	874	854	824	19,9	27,6	21,9	32,6	32,0
12 Hordaland .....	1 008	1 018	1 018	1 012	960	23,0	31,4	28,7	29,6	33,8
14 Sogn og Fjordane .....	722	712	696	674	664	22,2	30,6	27,9	33,2	33,9
15 Møre og Romsdal .....	1 136	1 134	1 098	1 090	1 074	21,8	28,2	25,0	30,1	32,6
16 Sør-Trøndelag .....	739	735	729	723	713	21,0	28,8	28,3	32,6	31,7
17 Nord-Trøndelag .....	658	668	668	656	646	22,6	30,8	27,3	33,4	35,8
18 Nordland .....	1 213	1 203	1 149	1 139	1 103	23,3	32,5	28,6	33,5	33,5
19 Troms .....	695	687	655	665	613	21,6	29,7	29,8	31,4	35,7
20 Finnmark .....	472	472	467	445	417	23,1	31,1	33,2	33,7	34,8

**Tabell 5 Fylkestingsvalgene 1983-1999. Representanter og prosent kvinner blant representantene, etter fylke**

Nr. Fylke	Tallet på representanter					Prosent kvinner				
	1983	1987	1991	1995	1999	1983	1987	1991	1995	1999
<b>Hele landet . . . . .</b>	<b>1 101</b>	<b>1 101</b>	<b>991</b>	<b>953</b>	<b>939</b>	<b>32,8</b>	<b>40,6</b>	<b>39,3</b>	<b>41,2</b>	<b>41,9</b>
01 Østfold . . . . .	53	53	53	43	43	26,4	39,6	37,7	34,9	39,5
02 Akershus . . . . .	85	85	63	63	63	30,6	37,7	44,4	44,4	46,0
03 Oslo . . . . .	85	85	59	59	59	35,3	40,0	40,8	45,8	42,4
04 Hedmark . . . . .	55	55	43	43	43	34,5	41,8	41,9	39,5	48,8
05 Oppland . . . . .	55	55	55	45	45	34,5	43,6	38,2	40,0	40,0
06 Buskerud . . . . .	55	55	55	55	55	40,0	43,6	41,8	40,0	43,6
07 Vestfold . . . . .	45	45	45	45	45	31,1	44,4	40,0	42,2	44,4
08 Telemark . . . . .	55	55	55	55	55	32,7	36,4	38,2	40,0	41,8
09 Aust-Agder . . . . .	35	35	35	35	35	25,7	40,0	34,3	31,4	37,1
10 Vest-Agder . . . . .	45	45	45	45	45	33,3	42,2	37,8	46,7	35,6
11 Rogaland . . . . .	71	71	71	71	57	33,8	39,4	38,0	38,0	40,4
12 Hordaland . . . . .	85	85	85	67	67	31,8	36,5	37,7	41,8	46,3
14 Sogn og Fjordane . . . . .	39	39	39	39	39	30,8	38,5	30,8	43,6	41,0
15 Møre og Romsdal . . . . .	71	71	57	57	57	32,4	42,3	35,1	38,6	38,6
16 Sør-Trøndelag . . . . .	71	71	53	53	53	26,8	39,4	41,5	39,6	43,4
17 Nord-Trøndelag . . . . .	45	45	45	45	45	31,1	37,8	35,6	40,0	40,0
18 Nordland . . . . .	71	71	53	53	53	36,6	45,1	45,3	49,1	43,4
19 Troms . . . . .	45	45	45	45	45	37,8	44,4	42,2	42,2	40,0
20 Finnmark . . . . .	35	35	35	35	35	37,1	42,9	42,9	42,9	37,1



## Skattestatistikk. Etterskuddspliktige, 1998

# Sterk reduksjon i utlignet skatt

Samlet utlignet skatt for etterskuddspliktige skattytere utgjorde 37,7 milliarder kroner for inntektsåret 1998. Dette er 19,3 milliarder mindre enn året før. Reduksjonen kan nesten i sin helhet knyttes til sokkelvirksomheten.

Utlignet skatt for ikke landbasert virksomhet ble redusert fra 29,4 milliarder kroner i 1997 til vel 10,3 milliarder i 1998, en reduksjon på 19,1 milliarder kroner. Sokkelvirksomheten sto for nesten hele reduksjon, mens rederiene hadde en økning i utlignet skatt på 39 millioner kroner.

## Landbasert virksomhet

Samlet utlignet skatt for landbasert virksomhet utgjorde 27,4 milliarder kroner, en reduksjon fra året før på 0,3 milliarder kroner. Mens utlignet skatt for kraftforetak økte med 0,4 milliarder kroner, ble utlignet skatt for øvrig landbasert virksomhet redusert med til sammen 0,7 milliarder til 23,9 milliarder kroner.

## Omlegging av bedriftsbeskatningen

Reglene for stedbunden beskatning for etterskuddspliktige skattytere ble fjernet fra og med inntektsåret 1998. Dette medførte at selskaper og andre etterskuddspliktige kun ble ilignet fellesskatt til staten med 28 prosent av alminnelig inntekt og formuesskatt til staten med 0,3 prosent av skattepliktig formue. Tidligere år var skattesatsene for de fleste etterskuddspliktige 21,25 prosent fellesskatt, 6,75 prosent inntektsskatt til kom-

mune/fylke og 0,3 prosent formuesskatt til kommunen. I tillegg kommer særreglene for sokkelvirksomheten, kraftforetak og rederier.

## Fellesskatt

Fellesskatten økte fra 22,9 milliarder til 31,0 milliarder kroner som konsekvens av omleggingen i reglene og økningen i skattesatsen.

Statistikken utgis årlig.

## Sum utlignet skatt for etterskuddspliktige. 1996-1998. Millioner kroner

	1996	1997	1998
<b>I alt</b> .....	<b>54 747</b>	<b>57 045</b>	<b>37 699</b>
<b>Ikke landbasert virksomhet</b> ..	<b>32 249</b>	<b>29 378</b>	<b>10 329</b>
Rederier .....	42	173	212
Sokkelvirksomhet .....	32 207	29 205	10 117
<b>Landbasert virksomhet</b> .....	<b>22 498</b>	<b>27 667</b>	<b>27 370</b>
Kraftforetak .....	.	2 985	3 424
Øvrig virksomhet .....	22 498	24 682	23 946

Tabell 1 Etterskuddspliktige skattytere inklusive sokkelselskaper<sup>1</sup>. 1996-1998

	1996		1997		1998	
	Antall skattytere <sup>2</sup>	Beløp i millioner kroner	Antall skattytere <sup>2</sup>	Beløp i millioner kroner	Antall skattytere <sup>2</sup>	Beløp i millioner kroner
Sum utlignet skatt <sup>3</sup> .....	74 842	54 747	80 812	57 045	71 607	37 699
Inntekts- og formuesskatt til staten .....	310	32 210	302	29 209	2 774	10 264
Av dette landbasert virksomhet .....	10	3	12	4	2 537	146
Av dette sokkelvirksomhet .....	300	32 207	290	29 205	237	10 117
Fellesskatt <sup>4</sup> .....	71 561	17 355	75 942	22 866	68 937	30 953
Inntekts- og formuesskatt til kommune/fylke <sup>4</sup> ..	74 404	7 348	79 816	7 414	243	2
Tonnasjeskatt <sup>5</sup> .....	120	17	385	45	368	83
Skatt på grunnrenteinntekt <sup>6</sup> .....	.	.	58	335	60	352
Naturressursskatt <sup>6</sup> .....	.	.	1 219	1 324	1 245	1 457
Fradrag for naturressursskatt <sup>6</sup> .....	.	.	131	908	130	975
Godtgjørelsesfradrag .....	8 653	2 184	9 520	3 241	10 072	4 437

<sup>1</sup>Selskaper skattlagt med hjemmel i petroleumsskatteloven. <sup>2</sup>Etterskuddspliktige som har utlignet skatt av inntekt og/eller formue før eventuelt godtgjørelsesfradrag og fradrag for naturressursskatt. <sup>3</sup>Sum utlignet skatt etter godtgjørelsesfradrag og fradrag for naturressursskatt. <sup>4</sup>Inneholder også utlignet skatt på korreksjonsinntekt. <sup>5</sup>Tonnasjeskatt utlignet for rederier som kommer inn under reglene i skatteloven § 51A. <sup>6</sup>Knyttet til skatteregler for kraftforetak i skatteloven § 19A.

**Tabell 2 Etterskuddspliktige skattytere, etter skattytergruppe<sup>1</sup>, eksklusive selskaper<sup>2</sup>. 1998.  
Millioner kroner**

Skattytergruppe	Antall skattytere <sup>3</sup>	Nettoformue	Skattbar inntekt <sup>4</sup>	Skatter og fradrag				Sum utlignet skatt
				Formuesskatt	Fellesskatt <sup>5</sup>	Andre skatter <sup>6</sup>	Fradrag i skatt <sup>7</sup>	
<b>I alt</b> .....	<b>71 374</b>	<b>48 773</b>	<b>110 601</b>	<b>146</b>	<b>30 953</b>	<b>1 894</b>	<b>5 412</b>	<b>27 582</b>
Aksjeselskaper <sup>8</sup> .....	66 136	1 608	91 517	5	25 623	-	3 778	21 850
Rederier skattlagt etter skatteloven § 51A .	472	-	512	-	143	83	15	212
Verdipapirfond og utenlandske styre- medlemmer .....	333	-	239	-	65	2	40	27
Gjensidige livs- og skadeforsikrings- selskaper .....	21	922	89	3	25	-	17	11
Sparebanker .....	132	23 724	4 916	71	1 370	-	108	1 334
Forbruksforeninger, innkjøps- og salgslag, andelsmeierier og boligbyggelag .....	1 423	18 478	731	55	205	-	24	236
Kraftforetak .....	1 372	-	10 207	-	2 852	1 809	1 237	3 424
Institusjoner, foreninger og pensjonsfond .	1 117	4 042	844	12	236	-	68	180
Utenlandske aksjeselskaper og forsikrings- selskaper .....	368	-	1 546	-	433	-	125	307

<sup>1</sup>Skattytergruppe refererer til skatteregelgruppe som de etterskuddspliktige skattyterne skattlegges etter. <sup>2</sup>Selskaper skattlagt med hjemmel i petroleumsskatte-  
loven. <sup>3</sup>Etterskuddspliktige som har fått beregnet skatt av inntekt og/eller formue før eventuelt godtgjørelsesfradrag og fradrag for naturressursskatt er trukket fra.  
<sup>4</sup>Omfatter inntekt inklusive aksjeutbytte og korreksjonsinntekt. <sup>5</sup>Inneholder også utlignet fellesskatt på korreksjonsinntekt. <sup>6</sup>Består av tonnasjeskatt, skatt på grunn-  
renteinntekt, naturressursskatt og inntektsskatt kommune/fylke. <sup>7</sup>Godtgjørelsesfradrag og fradrag for naturressursskatt. <sup>8</sup>Omfatter aksjeselskaper, aksjebanker og  
forsikringsselskaper registrert i Norge.



## Skattestatistikk for kraftverk, 1998

## Økning i utlignet skatt for kraftverkene

**Totalt fikk kraftforetakene en utlignet skatt på 3,4 milliarder kroner i 1998 etter skattefradrag. Dette er en økning på 0,4 milliarder fra året før. Økningen skyldes først og fremst en sterk reduksjon i godtgjørelsesfradraget.**

Skattbar inntekt for kraftforetakene ble redusert med 0,6 milliarder kroner fra 10,8 til 10,2 milliarder kroner. Godtgjørelsesfradraget ble redusert fra 0,8 til 0,3 milliarder kroner. Den resterende økningen skyldes en økning i naturressursskatt med 0,1 milliarder.

### Fellesskatt

Kraftforetakene hadde utlignet 2,9 milliarder kroner i fellesskatt til staten i 1998, en økning på 24 prosent fra året før. Økningen skyldes omleggingen av skattereglene fra og med inntektsåret 1998. Reglene for stedbunden beskatning for etterskuddspliktige skattytere ble fjernet og satsen for fellesskatt ble hevet fra 21,25 til 28 prosent. Inntektsskatt til kommune og fylkeskommune falt dermed bort.

### Naturressursskatt

Kraftverkernes naturressursskatt var 1,5 milliarder kroner i 1998, en økning på 10 prosent fra året før. Naturressursskatt lignes på kraftverkets gjennomsnittlige produksjon av elektrisk kraft de siste syv årene. Dette er en skatt til kommunene og beregnes etter en sats på 1,1 øre per kilowattime til primærkommunen og 0,2 øre per kilowattime til fylkeskommunen. Naturressursskatten samordnes med fellesskatten ved at det gis et fradrag for naturressursskatt. Dette fradraget var på 975 millioner kroner i 1998, og utgjorde dermed 67 prosent av naturressursskatten.

### Skatt på grunnrenteinntekt

Kraftforetakene hadde utlignet grunnrenteskatt på 352 millioner kroner i 1998, en økning på 5 prosent fra året før. Dette er en skatt til staten, og grunnlaget fastsettes for hvert kraftverk etter bestemmelser i skattelovens paragraf 19A-4.

**Tabell 1 Antall skattytere<sup>1</sup>, beregningsgrunnlag for skatt, fradrag i skatt og utlignet skatt. 1997 og 1998. Millioner kroner**

	1997	1998
Antall skattytere . . . . .	1 712	<sup>2</sup> 1 372
Skattbar inntekt . . . . .	10 847	10 207
Grunnrenteinntekt . . . . .	1 242	1 302
Inntektsskatt kommune og fylke . . . . .	732	.
Fellesskatt . . . . .	2 299	2 852
Naturressursskatt . . . . .	1 324	1 457
Skatt på grunnrenteinntekt . . . . .	335	352
Godtgjørelsesfradrag . . . . .	798	262
Frdrag for naturressursskatt . . . . .	908	975
Sum utlignet skatt . . . . .	2 985	3 424

<sup>1</sup>Antall kraftforetak med beregnet skatt før eventuelt godtgjørelsesfradrag og fradrag for naturressursskatt. <sup>2</sup>Redusert antall som følge av endringer i reglene med stedbunden beskatning.



**Tabell 2 Antall skattytere<sup>1</sup>, grunnlag for naturressursskatt og utlignet naturressursskatt, etter fylke. 1997 og 1998**

	1997			1998		
	Antall skattytere	Grunnlag naturressursskatt	Naturressursskatt	Antall skattytere	Grunnlag naturressursskatt	Naturressursskatt
		Gwh	Mill. kroner		Gwh	Mill. kroner
<b>I alt</b> .....	<b>1 219</b>	<b>110 327</b>	<b>1 324</b>	<b>1 245</b>	<b>112 104</b>	<b>1 457</b>
Østfold .....	21	3 704	44	21	3 811	50
Akershus og Oslo .....	52	849	10	51	885	11
Hedmark .....	105	2 149	26	107	2 271	30
Oppland .....	247	5 513	66	238	6 084	79
Buskerud .....	267	8 399	101	250	8 568	111
Vestfold .....	18	2	0	19	13	0
Telemark .....	78	11 131	134	101	11 465	149
Aust-Agder .....	54	5 558	67	55	5 544	72
Vest-Agder .....	30	7 322	88	28	7 295	95
Rogaland .....	45	8 928	107	46	8 849	115
Hordaland .....	72	14 225	171	81	14 315	186
Sogn og Fjordane .....	40	12 319	148	42	12 537	163
Møre og Romsdal .....	32	4 987	60	29	5 216	68
Sør-Trøndelag .....	50	4 546	55	54	4 647	60
Nord-Trøndelag .....	22	2 784	33	28	2 922	38
Nordland .....	53	13 931	167	62	13 738	179
Troms .....	18	2 597	31	18	2 555	33
Finnmark .....	15	1 383	17	15	1 390	18

<sup>1</sup>Skattytere som har fått beregnet naturressursskatt.

**Tabell 3 Antall skattytere<sup>1</sup> og naturressursskatt, etter intervall på grunnlag for naturressursskatt. 1998**

Grunnlag naturressursskatt. kWh	Antall skattytere	Naturressursskatt. Millioner kroner
<b>I alt</b> .....	<b>1 245</b>	<b>1 457</b>
1-100 000 .....	152	0
100 001-1 000 000 .....	261	1
1 000 001-10 000 000 .....	303	16
10 000 001-50 000 000 .....	228	71
50 000 001-500 000 000 .....	240	537
Over 500 000 000 .....	61	831

<sup>1</sup>Kun skattytere med utlignet naturressursskatt.



## Hotellstatistikk, januar 2000

# Vel 1 million hotellovernattinger

Norske hoteller hadde 1,011 millioner overnattinger i januar 2000, mot 1,032 millioner i januar i fjor. Dette var en nedgang i trafikken på 2 prosent. Både innenlands- og utenlandsmarkedet viste svikt sammenlignet med januar 1999, med henholdsvis 2 og 3 prosent.

Svikten fra utenlandsmarkedet kom i første rekke fra Storbritannia, Sverige og Danmark. Antall britiske overnattinger ble redusert med nesten 29 prosent. Sverige hadde trafikknedgang på 6 prosent, mens det største vintermarkedet, Danmark, hadde en nedgang på om lag 2 prosent. Tyskland derimot viste en økning i trafikken på 4 prosent.

### Færre hoteller, men flere senger og rom

Sammenlignet med januar i fjor har det vært en økning i tilgjengelige senger og rom, mens tallet på åpne bedrifter har vist en liten nedgang. I januar 2000 var det 897 åpne hoteller med 114 908 senger og 53 822 rom. I januar i fjor var tilsvarende tall 898 hoteller med 113 783 senger og 52 894 rom.

En økning i den tilgjengelige sengekapasiteten kombinert med en nedgang i antall overnattinger, førte til at utnyttningen av hotellenes sengekapasitet ble redusert sammenlignet med januar i fjor. Utnyttingen av sengekapasiteten ble redusert fra 30,7 prosent i januar 1999 til 29,9 prosent i januar i år.

### Økt rompris og losjiovernatting

Den gjennomsnittlige oppnådde prisen per rom var i januar 2000 på 689 kroner. Tilsvarende tall var 677 kroner i januar i fjor. Med nedgang i trafikken, medførte denne prisøkningen likevel at losjiovernattingen ble redusert, fra 462 millioner kroner i januar 1999 til 457 millioner i januar 2000.

**Tabell 1 Hoteller og andre overnattingsbedrifter. Åpne bedrifter, senger og rom, etter fylke. Januar. 1999 og 2000**

	Bedrifter		Senger		Rom	
	1999	2000	1999	2000	1999	2000
<b>I alt</b> .....	<b>898</b>	<b>897</b>	<b>113 783</b>	<b>114 908</b>	<b>52 894</b>	<b>53 822</b>
Østfold .....	17	19	1 333	1 494	730	823
Akershus .....	29	29	5 728	6 041	3 020	3 200
Oslo .....	55	55	12 485	13 070	7 042	7 405
Hedmark .....	55	51	5 281	5 015	2 189	2 141
Oppland .....	127	130	17 865	18 249	6 568	6 669
Buskerud .....	100	99	12 129	12 050	4 681	4 700
Vestfold .....	22	23	2 508	2 666	1 230	1 293
Telemark .....	46	50	5 920	6 172	2 383	2 428
Aust-Agder .....	27	27	3 075	3 149	1 118	1 131
Vest-Agder .....	27	27	3 418	3 410	1 498	1 522
Rogaland .....	40	40	5 831	6 009	3 315	3 388
Hordaland .....	76	75	10 406	10 391	5 234	5 286
Sogn og Fjordane .....	38	39	3 309	3 538	1 777	1 891
Møre og Romsdal .....	34	38	3 514	3 737	1 928	2 068
Sør-Trøndelag .....	50	46	6 857	6 333	2 977	2 864
Nord-Trøndelag .....	27	26	2 414	2 243	1 186	1 156
Nordland .....	65	65	5 819	5 876	2 884	2 976
Troms .....	33	30	3 529	3 281	1 909	1 763
Finnmark .....	30	28	2 362	2 184	1 225	1 118

**Tabell 2 Hoteller og andre overnattingsbedrifter. Overnattinger, etter gjestenes nasjonalitet. Januar-januar og januar. 1999 og 2000**

	Januar-januar		Endring i prosent	Januar		Endring i prosent
	1999	2000		1999	2000	
<b>I alt</b> . . . . .	<b>1 032 157</b>	<b>1 010 628</b>	<b>-2</b>	<b>1 032 157</b>	<b>1 010 628</b>	<b>-2</b>
Norge . . . . .	734 722	722 915	-2	734 722	722 915	-2
Utlandet ialt. . . . .	297 435	287 713	-3	297 435	287 713	-3
Sverige . . . . .	47 873	44 849	-6	47 873	44 849	-6
Danmark . . . . .	132 194	129 771	-2	132 194	129 771	-2
Finland . . . . .	3 599	3 591	0	3 599	3 591	0
Island . . . . .	1 343	1 009	-25	1 343	1 009	-25
Storbritannia . . . . .	37 804	26 911	-29	37 804	26 911	-29
Nederland . . . . .	9 243	12 967	40	9 243	12 967	40
Tyskland . . . . .	28 016	29 193	4	28 016	29 193	4
Frankrike . . . . .	2 986	3 110	4	2 986	3 110	4
Spania . . . . .	1 314	1 313	0	1 314	1 313	0
Sveits . . . . .	1 344	1 560	16	1 344	1 560	16
Italia . . . . .	2 221	2 420	9	2 221	2 420	9
Østerrike . . . . .	610	633	4	610	633	4
Belgia . . . . .	948	954	1	948	954	1
Portugal . . . . .	337	357	6	337	357	6
Hellas . . . . .	228	288	26	228	288	26
Irland . . . . .	189	950	403	189	950	403
Luxembourg . . . . .	19	188	889	19	188	889
Tyrkia . . . . .	168	163	-3	168	163	-3
Polen . . . . .	354	699	97	354	699	97
Tsjekkia . . . . .	1 153	350	-70	1 153	350	-70
Slovakia . . . . .	187	7	-96	187	7	-96
Ungarn . . . . .	165	134	-19	165	134	-19
Europa ellers . . . . .	2 801	4 309	54	2 801	4 309	54
USA . . . . .	8 945	8 594	-4	8 945	8 594	-4
Canada . . . . .	651	671	3	651	671	3
Mexico . . . . .	19	61	221	19	61	221
Latin-Amerika ellers . . . . .	159	274	72	159	274	72
Australia . . . . .	370	251	-32	370	251	-32
New Zealand . . . . .	38	62	63	38	62	63
Japan . . . . .	3 827	2 884	-25	3 827	2 884	-25
Asia ellers . . . . .	1 916	1 864	-3	1 916	1 864	-3
Afrika . . . . .	700	338	-52	700	338	-52
Andre land . . . . .	5 714	6 988	22	5 714	6 988	22

**Tabell 3 Hoteller og andre overnattingsbedrifter. Overnattinger og kapasitetsutnyttning, etter fylke. Januar. 1999 og 2000**

	1999				2000			
	Overnattinger		Kapasitetsutnyttning		Overnattinger		Kapasitetsutnyttning	
	I alt	Av dette utlendinger	Senger	Rom	I alt	Av dette utlendinger	Senger	Rom
<b>I alt</b>	<b>1 032 157</b>	<b>297 435</b>	<b>30,7</b>	<b>43,7</b>	<b>1 010 628</b>	<b>287 713</b>	<b>29,9</b>	<b>42,0</b>
Østfold . . . . .	9 407	2 411	23,6	36,0	9 755	2 651	22,3	34,8
Akershus . . . . .	58 010	8 457	33,9	54,7	53 496	9 887	29,5	47,2
Oslo . . . . .	154 137	43 353	41,4	60,9	156 755	42 467	40,1	57,8
Hedmark . . . . .	45 993	18 775	28,5	35,6	52 971	24 597	34,8	41,1
Oppland . . . . .	190 064	88 971	36,1	41,5	180 094	83 658	33,6	40,2
Buskerud . . . . .	130 316	53 485	36,1	44,7	132 869	49 152	37,5	44,3
Vestfold . . . . .	14 381	2 008	19,7	33,3	14 207	1 366	18,2	31,0
Telemark . . . . .	55 615	21 191	31,3	40,5	47 803	18 152	26,3	32,9
Aust-Agder . . . . .	20 908	9 628	23,3	27,5	24 562	14 115	26,9	29,8
Vest-Agder . . . . .	23 005	2 894	22,7	39,0	23 239	2 644	22,7	39,5
Rogaland . . . . .	67 018	14 154	38,3	57,7	54 542	8 331	30,7	48,1
Hordaland . . . . .	74 765	10 724	24,4	39,3	75 167	10 121	24,6	38,2
Sogn og Fjordane . . . . .	13 343	604	14,4	23,6	14 637	828	15,8	25,8
Møre og Romsdal . . . . .	25 469	2 185	25,0	38,6	24 474	1 970	22,4	33,9
Sør-Trøndelag . . . . .	58 115	10 152	28,2	42,5	55 021	9 195	29,0	44,4
Nord-Trøndelag . . . . .	17 254	2 072	24,3	42,8	14 661	1 122	22,2	36,0
Nordland . . . . .	31 126	1 484	18,5	32,6	33 440	2 283	20,1	33,4
Troms . . . . .	32 242	3 720	30,9	43,3	32 619	3 826	33,0	49,2
Finnmark . . . . .	10 989	1 167	16,2	26,7	10 316	1 348	15,9	25,7

**Tabell 4 Hoteller og andre overnattingsbedrifter. Omsetning og oppnådd pris per rom, etter fylke. Januar-januar og januar 2000**

	Januar-januar		Januar	
	Omsetning, 1 000 kr	Oppnådd pris per rom	Omsetning, 1 000 kr	Oppnådd pris per rom
1999 .....	462 076	677	462 076	677
<b>I alt .....</b>	<b>456 649</b>	<b>689</b>	<b>456 649</b>	<b>689</b>
Østfold .....	5 685	683	5 685	683
Akershus .....	33 885	750	33 885	750
Oslo .....	95 868	750	95 868	750
Hedmark .....	17 859	672	17 859	672
Oppland .....	49 403	637	49 403	637
Buskerud .....	46 369	764	46 369	764
Vestfold .....	8 149	692	8 149	692
Telemark .....	16 138	687	16 138	687
Aust-Agder .....	5 870	612	5 870	612
Vest-Agder .....	11 375	632	11 375	632
Rogaland .....	33 056	679	33 056	679
Hordaland .....	38 519	648	38 519	648
Sogn og Fjordane .....	7 831	619	7 831	619
Møre og Romsdal .....	13 308	645	13 308	645
Sør-Trøndelag .....	25 966	685	25 966	685
Nord-Trøndelag .....	7 485	613	7 485	613
Nordland .....	17 380	619	17 380	619
Troms .....	17 240	660	17 240	660
Finnmark .....	5 262	621	5 262	621

**Tabell 5 Hoteller og andre overnattingsbedrifter. Overnattinger, etter fylke og formål. Januar. 1999 og 2000**

	1999				2000			
	I alt	Kurs, konferanse	Yrke	Ferie, fritid	I alt	Kurs, konferanse	Yrke	Ferie, fritid
<b>I alt .....</b>	<b>1 032 157</b>	<b>204 037</b>	<b>403 052</b>	<b>425 068</b>	<b>1 010 628</b>	<b>183 949</b>	<b>380 169</b>	<b>446 510</b>
Østfold .....	9 407	2 421	5 558	1 428	9 755	1 587	6 130	2 038
Akershus .....	58 010	24 995	22 985	10 030	53 496	19 729	22 601	11 166
Oslo .....	154 137	22 173	103 866	28 098	156 755	20 731	102 551	33 473
Hedmark .....	45 993	8 834	7 100	30 059	52 971	5 685	9 103	38 183
Oppland .....	190 064	40 439	20 293	129 332	180 094	34 874	16 074	129 146
Buskerud .....	130 316	28 831	11 558	89 927	132 869	25 828	14 400	92 641
Vestfold .....	14 381	4 708	7 569	2 104	14 207	4 517	7 499	2 191
Telemark .....	55 615	8 938	12 025	34 652	47 803	8 932	5 872	32 999
Aust-Agder .....	20 908	1 708	2 803	16 397	24 562	2 313	3 792	18 457
Vest-Agder .....	23 005	3 762	11 940	7 303	23 239	3 877	13 065	6 297
Rogaland .....	67 018	5 996	53 558	7 464	54 542	5 407	41 557	7 578
Hordaland .....	74 765	14 652	42 020	18 093	75 167	14 034	42 132	19 001
Sogn og Fjordane .....	13 343	3 580	7 397	2 366	14 637	3 176	7 164	4 297
Møre og Romsdal .....	25 469	4 707	16 718	4 044	24 474	3 716	15 819	4 939
Sør-Trøndelag .....	58 115	9 787	23 858	24 470	55 021	12 664	21 470	20 887
Nord-Trøndelag .....	17 254	5 420	9 717	2 117	14 661	5 189	6 924	2 548
Nordland .....	31 126	5 617	17 402	8 107	33 440	4 103	20 582	8 755
Troms .....	32 242	5 876	19 086	7 280	32 619	6 057	17 238	9 324
Finnmark .....	10 989	1 593	7 599	1 797	10 316	1 530	6 196	2 590



Lagerstatistikk. Industri, 4. kvartal 1999

## Stor nedgang i lagerbeholdninga

Total lagerverdi for utvalde industribransjar, rekna i originalseriar, var sviktande i heile 1999. Verdien var 30 prosent lågare i 4. kvartal enn i same kvartal året før. Lagervolumet gjekk ned med nesten 33 prosent i same periode.

Lagerbeholdning totalt og etter varetype. Verdital. Original. 1995=100

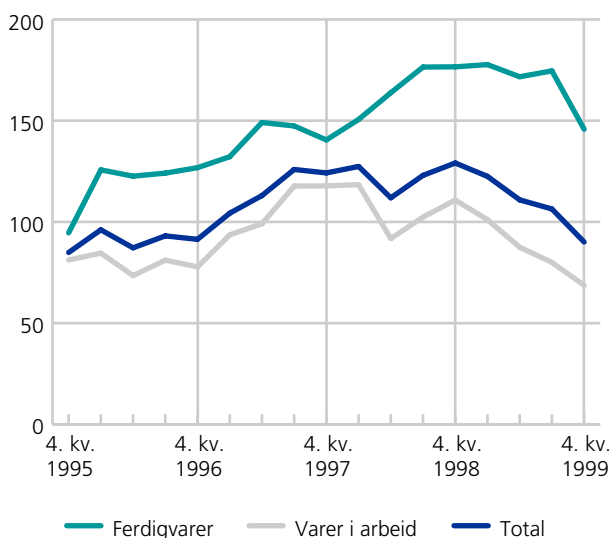

Endringa har vore sterkast for varer i arbeid, med ein nedgang på om lag 38 prosent for volum og verdi. Tala for ferdigvarer viser ein nedgang i volum på 24 prosent frå 4. kvartal 1998, og ein noko svakare reduksjon i verdi med 17 prosent.

### Oljeplattformer og modular

Næringa har ein relativt kraftig nedgang i lagerverdi frå 3. til 4. kvartal, noko som i hovudsak kjem av levering av to store prosjekt til offshoreverksemda. Held ein desse prosjekta utanfor utrekninga, viser indeksen likevel ein svak nedgang samanlikna med førre periode. Endringa frå same kvartal i 1998 er på om lag 46 prosent rekna i volumtal.

### Metallindustrien

Metallindustrien hadde ein nedgang i lagerverdi på 3 prosent frå same kvartal året før, medan ikkje-jernhaldige metall hadde ein auke på om lag 14 prosent. Tilsvarende volumtal viser ein nedgang på 9 prosent for metallindustrien og ein auke på 7 prosent for ikkje-jernhaldige metall. Samanhengen mellom verdi og volum indikerer styrkte prisar for næringa. Tal for metallvareindustri viser at samla lagerverdi også her er noko svekt samanlikna med volum.

### Lagerbeholdning. Endringstal. 1995=100

Næring	Lagerbeholdning (ujustert) <sup>1</sup>	
	3. kvartal 1998- 3. kvartal 1999	4. kvartal 1998- 4. kvartal 1999
<b>Total</b> .....	<b>-13,5</b>	<b>-30,2</b>
Kjemiske råvarer .....	-5,3	-15,7
Metallindustri .....	2,0	-2,9
Maskinindustri .....	-24,3	-31,4
Oljeplattformer .....	-10,8	-45,8
Transportmiddelindustri .....	-34,4	-52,0

<sup>1</sup>Tala viser endringa i verdiserien.



Småvilt- og rådyrjakt, 1998/99

# 100 000 flere småvilt ble felt i fjor

I jaktåret 1998/99 det felt i alt 921 000 småvilt. Dette er en økning på 100 000 fra året før og en må ti år tilbake for å finne et høyere tall. Av rådyr ble det felt nær 38 000, eller 3 600 flere enn året før.

Beregnet felte ryper. 1988/89-1998/99

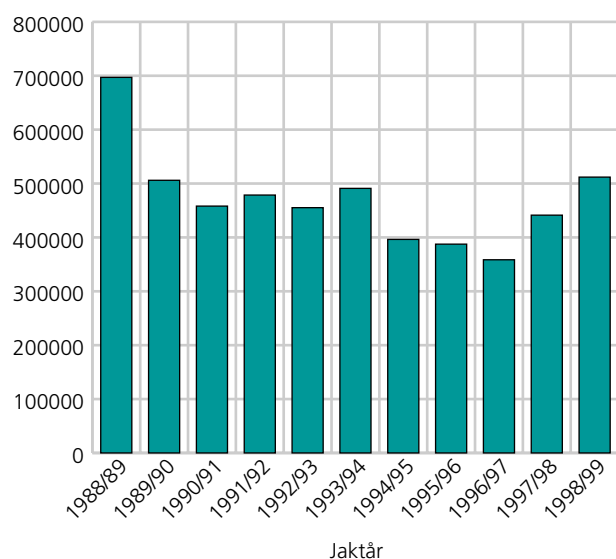

Beregnet felte rådyr, harer og rødrever. 1995/96-1998/99

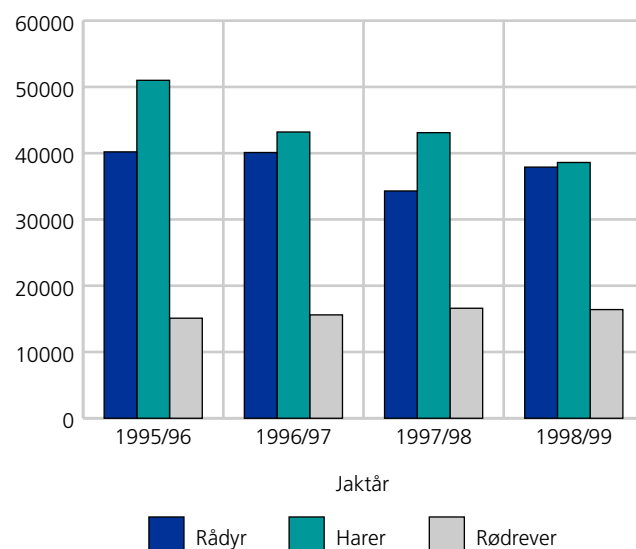

Det var først og fremst rypejakta som bidro til det høye resultatet. Ryper utgjorde 55 prosent av antall felt småvilt. På landsbasis var det en økning på 70 000 felte ryper fra året før.

Av annet fuglevilt viser beregningene at det ble felt 59 000 ender, 51 000 skogsfugler (storfugl, orrfugl og jerpe) og 49 000 ringduer. Det ble felt nær 100 000 kråkefugler (ravn, kråke, skjære og nøtteskrike). Beregningene viser en liten nedgang i antall felte harer og rødrever.

### Mest ryper nordenfjells

Av de totalt felte 512 000 rypene ble 76 prosent felt i våre fem nordligste fylker. Nord-Trøndelag og Nordland sto for den største økningen i felte ryper. I Troms og Finnmark ble det felt omtrent samme antall ryper som året før. I Sør-Norge viser beregningene liten forandring fra året før i avskytingen.

I alt ble det felt 59 000 ender hvorav 27 000 var stokkand og 10 000 var ærfugl, begge med svak oppgang fra

1997/98. Ærfugljakt var tillatt i Agderfylkene, Telemark, Vestfold og Østfold. Grunnet den spesielle beregningsmåten med kombinasjon av data fra to undersøkelser (se "Om statistikken") kan fylkestall for spesielt mindre jaktete småviltarter være beheftet med feil. Det blir derfor ikke publisert tall for arter med mindre enn 10 000 felt på landsbasis og 1 000 felt på fylkesbasis.

### Over halvparten av jegerne var på småviltjakt

Av de 177 600 jegerne som betalte jegeravgift for jaktåret 1998/99, var 54 prosent på småviltjakt. Det er samme andel som året før. Beregningene viser at 73 600 av disse hadde felt en eller flere av småviltartene som var med på oppgaveskjemaet.

Omtrent en tredjedel av jegerne hadde vært på elgjakt, 15 prosent på hjortejakt og 6-7 prosent på villreinjakt. Det samme var tilfelle forrige jaktår.

**Tabell 1 Beregnet utbytte av rådyrjakt og småviltjakt. Antall stk. felt. 1994/95-1998/99**

	1994/95	1995/96	1996/97	1997/98	1998/99
<b>Rådyr</b> .....	<b>45 600</b>	<b>40 200</b>	<b>40 100</b>	<b>34 300</b>	<b>37 900</b>
<b>Småviltarter<sup>1</sup></b> .....	<b>834 400</b>	<b>806 400</b>	<b>719 700</b>	<b>819 200</b>	<b>921 000</b>
Av dette .....					
Storfugler.....	12 500	12 100	10 800	13 800	12 900
Orrfugler .....	29 000	26 000	23 600	31 200	32 500
Ryper .....	396 300	387 500	358 500	441 300	511 900
Ringduer .....	52 700	56 400	41 800	47 400	48 800
Kråker .....	54 600	50 500	45 100	49 700	55 800
Skjærer og nøtteskriker	37 800	36 500	34 100	36 600	36 600
Stokkender.....	38 100	35 000	25 400	25 300	26 600
Andre ender.....	32 800	22 200	22 700	27 600	32 200
Gjess.....	13 300	14 600	12 100	12 500	12 600
Måker.....	21 600	27 700	19 300	17 900	31 700
Skarver.....	9 400	10 300	9 800	9 300	10 200
Harer.....	58 900	51 000	43 200	43 100	38 600
Rødrever.....	14 600	15 100	15 600	16 600	16 400

<sup>1</sup>Omfatter også småviltarter som ikke er spesifisert nedenfor.

**Tabell 2 Beregnet utbytte av noen småviltarter, etter fylke<sup>1</sup>. Antall stk. felt. 1998/99**

	Skogsfugler	Ryper	Ender	Ringduer	Harer	Kråker	Skjærer og nøtteskriker
<b>Hele landet<sup>2</sup></b> .....	<b>51 000</b>	<b>511 900</b>	<b>58 800</b>	<b>48 800</b>	<b>38 600</b>	<b>55 800</b>	<b>36 600</b>
Østfold .....	:	-	10 700	7 800	1 500	2 000	2 600
Akershus og Oslo.....	1 800	-	2 100	11 700	1 700	3 700	2 500
Hedmark .....	9 000	14 100	4 300	4 600	5 600	4 900	7 800
Oppland .....	2 100	20 000	1 200	2 600	4 100	1 500	4 000
Buskerud .....	4 200	10 200	:	4 800	3 300	2 800	2 900
Vestfold .....	:	-	5 300	7 000	:	1 400	1 000
Telemark .....	2 900	9 800	2 800	1 800	2 600	:	1 200
Aust-Agder .....	3 000	6 800	5 800	3 300	1 800	3 200	2 500
Vest-Agder .....	1 900	11 100	4 300	1 300	1 400	1 300	2 200
Rogaland .....	:	5 300	8 900	2 600	1 600	4 400	1 600
Hordaland .....	1 400	16 600	2 300	:	1 000	2 100	1 800
Sogn og Fjordane .....	:	11 100	:	:	:	2 800	:
Møre og Romsdal .....	1 400	17 000	1 400	:	1 000	2 600	:
Sør-Trøndelag .....	5 500	45 200	1 300	:	2 600	2 400	1 700
Nord-Trøndelag .....	8 300	79 300	1 100	:	2 900	6 200	1 900
Nordland .....	4 600	108 600	2 500	:	2 300	9 000	:
Troms .....	:	2 900	89 900	1 200	-	1 600	3 500
Finnmark .....	:	66 500	2 200	-	2 400	1 200	:
Uoppgitt fylke	30	450	30	10	20	100	170

<sup>1</sup>Fylker med under 1 000 stk. felt av arten er merket med :. <sup>2</sup>Omfatter også fylker som ikke er spesifisert.



## Ny statistikk

## Frigiving/ Internett

Fiskerier. Førebels tal, 1999	28.02.
Bruk av IKT (Informasjons- og kommunikasjonsteknologi) i næringslivet. Tilgang til Internett, 1999	29.02.
Eksport av laks. Uketall	29.02.
Harmoniserte konsumprisindekser EU/EØS, januar 2000	29.02.
Utenriksregnskap, desember 1999	29.02.
Lønnsstatistikk. Ansatte i bygge- og anleggsvirksomhet, per 1. oktober 1999	01.03.
Skogavvirkning for salg. Foreløpige tall, 1998	01.03.
Vannmagasinenes fyllingsgrad	01.03.
Investeringsstatistikk. Industri, bergverksdrift og kraftforsyning, 1. kv. 2000	02.03.
Sjøvmeldingsstatistikk for folketrygdpensjonistar, 1998	02.03.
Investeringsstatistikk. Oljevirksomheten, 1. kv. 2000	02.03.
Campingstatistikk, januar 2000	03.03.
Hyttegrendstatistikk, januar 2000	03.03.
Prisindeks, bruktbolig. Foreløpige tall, 4. kv. 1999	03.03.
Bruk av IKT (Informasjons- og kommunikasjonsteknologi) i næringslivet. Bruk av Internett, 1999	07.03.
Eksport av laks. Uketall	07.03.
Ordrestatistikk. Bygge- og anleggsvirksomhet, 4. kv. 1999	07.03.
Produksjonsindeks, bygg og anlegg, 4. kv. 1999	07.03.
Byggekostnadsindeks, boliger, februar 2000	08.03.
Detaljomssetningsindeksen. Endelige tall, januar 2000	08.03.
Lønnsstatistikk. Ansatte i industri, per 1. oktober 1999	08.03.
Vannmagasinenes fyllingsgrad	08.03.
Varekonsumindeksen, januar 2000	08.03.
Elektrisitetsstatistikk, januar 2000	09.03.
Godstransport med lastebil over grensen, 4. kv. 1999	09.03.
Egenbetaling i barnehager. Endringstall, januar 2000	10.03.
Harmonisert konsumprisindeks for Norge, februar 2000	10.03.
Konsumprisindeksen, per 15. februar 2000	10.03.
Prisindeks for førstegangsomssetning innenlands, per 15. februar 2000	10.03.
Produksjonsindeks for industrien, januar 2000	10.03.
Produsentprisindeksen, per 15. februar 2000	10.03.
Regnskapsstatistikk. Stats- og kommuneforetak, 1998	Uke 11
Summarisk statistikk. Lønnssummer fra lønns- og trekkoppgaveregisteret. Foreløpige tall, 1999	Uke 11
Utslipp til luft. Foreløpige tall, 1999	Uke 11
Byggekostnadsindeks. Rørleggerarbeid i kontor- og forretningsbygg, februar 2000	13.03.
Bruk av IKT (Informasjons- og kommunikasjonsteknologi) i næringslivet. Elektronisk handel, 1999	14.03.
Eksport av laks. Uketall	14.03.
Kostnadsindeks for lastebiltransport, februar 2000	15.03.
Skatteregnskapsstatistikk, januar-februar 2000	15.03.
Utenrikshandelen med varer, februar 2000	15.03.
Vannmagasinenes fyllingsgrad	15.03.
Foreløpig energibalanse for Norge, 1999	17.03.
Omsetningsstatistikk. Olje- og gassutvinning, industri, bergverksdrift og kraftforsyning, september/oktober 1999	17.03.
Finansinstitusjoner, 4. kv. 1999	Uke 12
Havnestatistikk, 4. kv. 1999	Uke 12
Kontrollerte slakt, 1999. Førebels tal	Uke 12
Livs- og skadeforsikring, 4. kv. 1999	Uke 12
Lønnsstatistikk. Ansatte i samferdsel, per 1. oktober 1999	Uke 12



Ny statistikk	Frigiving/ Internett
Harmoniserte konsumprisindekser EU/EØS, februar 2000 . . . . .	20.03.
Salg av petroleumsprodukter, februar 2000 . . . . .	20.03.
Veitrafikkulykker med personskade, februar 2000 . . . . .	20.03.
Eksport av laks. Uketall. . . . .	21.03.
Vannmagasinenes fyllingsgrad. . . . .	22.03.
Detaljomssetningsindeksen. Foreløpige tall, februar 2000 . . . . .	23.03.
Arveavgiftsundersøkelsen, 1998 . . . . .	Uke 13
Lastebilundersøkelsen. Nasjonale transporter, 4. kv. 1999 . . . . .	Uke 13
Lønnsstatistikk. Ansatte i kraftforsyning, per 1. oktober 1999 . . . . .	Uke 13
Lønnsstatistikk. Lønnsindeks. Foreløpige tall, 4. kvartal 1999 . . . . .	Uke 13
Prisindeks, bruktbolig, 4. kv. 1999 . . . . .	Uke 13
Eksport av laks. Uketall. . . . .	28.03.
Utenriksregnskap, januar 2000 . . . . .	28.03.
Hotellstatistikk, februar 2000 . . . . .	29.03.
Vannmagasinenes fyllingsgrad. . . . .	29.03.
Lønnsstatistikk. Ansatte i helse- og sosialtjenester, per 1. september 1999 . . . . .	Uke 14
Lønnsstatistikk. Ansatte i undervisning, per 1. september 1999 . . . . .	Uke 14
Omsetningsstatistikk. Bygge- og anleggsvirksomhet, 5. termin 1999 . . . . .	Uke 14
Omsetningsstatistikk. Serveringsvirksomhet, 5. termin 1999 . . . . .	Uke 14
Omsetningsstatistikk. Varehandel, 5. termin 1999 . . . . .	Uke 14
Ordfører- og formannskapsvalget, 1999 . . . . .	Uke 14
Varekonsumindeksen, februar 2000 . . . . .	Uke 14
Priser på elektrisk kraft, 1. kv. 2000 . . . . .	03.04.
Eksport av laks. Uketall. . . . .	04.04.
Campingstatistikk, februar 2000 . . . . .	05.04.
Detaljomssetningsindeksen. Endelige tall, februar 2000 . . . . .	05.04.
Hyttegrundstatistikk, februar 2000 . . . . .	05.04.
Vannmagasinenes fyllingsgrad. . . . .	05.04.
Produksjonsindeks for industrien, februar 2000 . . . . .	07.04.
Lastebilundersøkelsen. Internasjonale transporter, 4. kv. 1999 . . . . .	Uke 15
Lønnsstatistikk. Ansatte i sosiale og personlige tjenester, per 1. september 1999 . . . . .	Uke 15
Omsetningsindeks for eiendomsdrift, forretningsmessig tjenesteyting og utleievirksomhet, 3. kv. 1999 . . . . .	Uke 15
Prisindeks, nye eneboliger, 4. kv. 1999 . . . . .	Uke 15
Utdanningsstatistikk. Lærlinger og avlagte fagprøver, 1999 . . . . .	Uke 15
Byggekostnadsindeks, boliger, mars 2000 . . . . .	10.04.
Harmonisert konsumprisindeks for Norge, mars 2000 . . . . .	10.04.
Konsumprisindeksen, per 15. mars 2000 . . . . .	10.04.
Prisindeks for førstegangsomssetning innenlands, per 15. mars 2000 . . . . .	10.04.
Produsentprisindeksen, per 15. mars 2000 . . . . .	10.04.
Befolkningsstatistikk. Folkemengde etter alder, kjønn og sivilstand, 1. januar 2000 . . . . .	11.04.
Eksport av laks. Uketall. . . . .	11.04.
Byggekostnadsindeks. Rørleggerarbeid i kontor- og forretningsbygg, mars 2000 . . . . .	12.04.
Vannmagasinenes fyllingsgrad. . . . .	12.04.
Elektrisitetsstatistikk, februar 2000 . . . . .	13.04.
Befolkningsstatistikk. Utlandske statsborgere, 1. januar 2000 . . . . .	14.04.
Kostnadsindeks for lastebiltransport, mars 2000 . . . . .	14.04.
Skatteregnskapsstatistikk, januar-mars 2000 . . . . .	14.04.
Befolkningsstatistikk. Overgang til norsk statsborgerskap, 1999 . . . . .	Uke 16
Jordbruksavlinger, 1999 . . . . .	Uke 16
Utenrikshandelen med varer, mars 2000 . . . . .	17.04.
Veitrafikkulykker med personskade, mars 2000 . . . . .	17.04.
Eksport av laks. Uketall. . . . .	18.04.

<b>Ny statistikk</b>	<b>Frigiving/ Internett</b>
Harmoniserte konsumprisindekser EU/EØS, mars 2000 . . . . .	18.04.
Salg av petroleumsprodukter, mars 2000 . . . . .	19.04.
Vannmagasinenes fyllingsgrad . . . . .	19.04.
Offentlig forvaltnings inntekter og utgifter, 1999 . . . . .	Uke 17
Prisindeks for engroshandel, 1. kv. 2000 . . . . .	Uke 17
Skattestatistikk. Oversikt over skatteligningen, 1998 . . . . .	Uke 17
Statsregnskapets inntekter og utgifter, 4. kv. 1999 . . . . .	Uke 17
Utførte svangerskapsavbrudd, 1999 . . . . .	Uke 17
Eksport av laks. Uketall . . . . .	25.04.
Vannmagasinenes fyllingsgrad . . . . .	26.04.
Konjunkturbarometer, 1. kv. 2000 . . . . .	27.04.
Hotellstatistikk, mars 2000 . . . . .	28.04.
Arbeidstakere etter bosted og utdanning, 4. kv. 1999 . . . . .	Uke 18
Byggekostnadsindeks, anlegg, 1. kv. 2000 . . . . .	Uke 18
Detaljomssetningsindeksen. Endelige tall, mars 2000 . . . . .	Uke 18
Inntekts- og formuesstatistikk for hushold, 1998 . . . . .	Uke 18
Inntektsstatistikk for personlig næringsdrivende, 1998 . . . . .	Uke 18
Varekonsumindeksen, mars 2000 . . . . .	Uke 18
Egenbetaling i barnehager. Nivå tall, januar 2000 . . . . .	01.05.
Eksport av laks. Uketall . . . . .	02.05.
Utenriksregnskap, februar 2000 . . . . .	02.05.
Vannmagasinenes fyllingsgrad . . . . .	03.05.
Åpnede konkurser, 1. kv. 2000 . . . . .	04.05.
Campingstatistikk, mars 2000 . . . . .	05.05.
Hyttegrendstatistikk, mars 2000 . . . . .	05.05.
Fergetransport mellom Norge og utlandet, 1. kv. 2000 . . . . .	Uke 19
Medlemmer i arbeidsgiver- og arbeidstakerorganisasjoner, 1999 . . . . .	Uke 19
Produksjonsindeks for industrien, mars 2000 . . . . .	08.05.
Eksport av laks. Uketall . . . . .	09.05.
Byggekostnadsindeks, boliger, april 2000 . . . . .	10.05.
Harmonisert konsumprisindeks for Norge, april 2000 . . . . .	10.05.
Konsumprisindeksen, per 15. april 2000 . . . . .	10.05.
Prisindeks for førstegangsomsetning innenlands, per 15. april 2000 . . . . .	10.05.
Produsentprisindeksen, per 15. april 2000 . . . . .	10.05.
Vannmagasinenes fyllingsgrad . . . . .	10.05.
Arbeidskraftundersøkelsen, 1. kv. 2000 . . . . .	11.05.
Elektrisitetsstatistikk, mars 2000 . . . . .	11.05.
Byggekostnadsindeks. Rørleggerarbeid i kontor- og forretningsbygg, april 2000 . . . . .	12.05.
Arbeidskonflikter, 1999 . . . . .	Uke 20
Kostnadsindeks for lastebiltransport, april 2000 . . . . .	15.05.
Utenrikshandelen med varer, april 2000 . . . . .	15.05.
Utenrikshandelen med varer. Volum- og prisindekser, 1. kv. 2000 . . . . .	15.05.
Eksport av laks. Uketall . . . . .	16.05.
Skatteregnskapsstatistikk, januar-april 2000 . . . . .	16.05.
Harmoniserte konsumprisindekser EU/EØS, april 2000 . . . . .	17.05.
Vannmagasinenes fyllingsgrad . . . . .	18.05.
Befolkningsstatistikk. Folkemengde 1. april 2000 og endringene i 1. kv. . . . .	19.05.
Omsetningsstatistikk. Olje- og gassutvinning, industri, bergverksdrift og kraftforsyning, november/desember 1999 . . . . .	19.05.
Ordrestatistikk. Industri, 1. kv. 2000 . . . . .	19.05.
Ansatte i skoleverket, per 1. oktober 1999 . . . . .	Uke 21
Avfallsregnskap for glass, 1998 . . . . .	Uke 21

<b>Ny statistikk</b>	<b>Frigiving/ Internett</b>
Befolkningsstatistikk. Fødte, 1999 . . . . .	Uke 21
Veitrafikkulykker med personskade, april 2000 . . . . .	22.05.
Detaljomssetningsindeksen. Foreløpige tall, april 2000 . . . . .	23.05.
Eksport av laks. Uketall . . . . .	23.05.
Salg av petroleumsprodukter, april 2000 . . . . .	23.05.
Arbeidsledighet blant innvandrere, 1. kv. 2000 . . . . .	24.05.
Vannmagasinenes fyllingsgrad . . . . .	24.05.
Befolkningsstatistikk. Flyktninger, 1. januar 1999 . . . . .	25.05.
Hotellstatistikk, april 2000 . . . . .	26.05.
Lagerstatistikk. Industri, 1. kv. 2000 . . . . .	26.05.
Aksjestatistikk, 1998 . . . . .	Uke 22
Husdyrhald. Førebels tal, per 31. desember 1999 . . . . .	Uke 22
Lønnsstatistikk. Statens embets- og tjenestemenn, per 1. oktober 1999 . . . . .	Uke 22
Eksport av laks. Uketall . . . . .	30.05.
Arbeidstakerstatistikk for innvandrere, 4. kv. 1999 . . . . .	31.05.
Vannmagasinenes fyllingsgrad . . . . .	31.05.
Investeringsstatistikk. Industri, bergverksdrift og kraftforsyning, 2. kv. 2000 . . . . .	02.06.
Detaljomssetningsindeksen. Endelige tall, april 2000 . . . . .	Uke 23
Elektrisitetsstatistikk, 1998 . . . . .	Uke 23
Inntektsstatistikk. Familier, 1998 . . . . .	Uke 23
Kommuneregnskapsstatistikk. Fylkeskommuner, 1999 . . . . .	Uke 23
Lastebilundersøkelsen. Nasjonale transportere, 1. kv. 2000 . . . . .	Uke 23
Omsetningsindeks for eiendomsdrift, forretningsmessig tjenesteyting og utleievirksomhet, 4. kv. 1999 . . . . .	Uke 23
Omsetningsstatistikk. Bygge- og anleggsvirksomhet, 6. termin 1999 . . . . .	Uke 23
Omsetningsstatistikk. Serveringsvirksomhet, 6. termin 1999 . . . . .	Uke 23
Omsetningsstatistikk. Varehandel, 6. termin 1999 . . . . .	Uke 23
Pleie- og omsorgstjenester. Foreløpige tall, 1999 . . . . .	Uke 23
Statsregnskapets inntekter og utgifter, 1. kv. 2000 . . . . .	Uke 23
Varekonsumindeksen, april 2000 . . . . .	Uke 23
Prisindeks, bruktbolig. Foreløpige tall, 1. kv. 2000 . . . . .	05.06.
Eksport av laks. Uketall . . . . .	06.06.
Produksjonsindeks for industrien, april 2000 . . . . .	06.06.
Utenriksregnskap, mars 2000 . . . . .	06.06.
Vannmagasinenes fyllingsgrad . . . . .	07.06.
Campingstatistikk, april 2000 . . . . .	08.06.
Elektrisitetsstatistikk, april 2000 . . . . .	08.06.
Hyttegrendstatistikk, april 2000 . . . . .	08.06.
Byggekostnadsindeks, boliger, mai 2000 . . . . .	09.06.
Harmonisert konsumprisindeks for Norge, april 2000 . . . . .	09.06.
Konsumprisindeksen, per 15. mai 2000 . . . . .	09.06.
Prisindeks for førstegangsomsetning innenlands, per 15. mai 2000 . . . . .	09.06.
Produsentprisindeksen, per 15. mai 2000 . . . . .	09.06.
Befolkningsstatistikk. Døde, 1999 . . . . .	Uke 24
Byggekostnadsindeks. Rørleggerarbeid i kontor- og forretningsbygg, mai 2000 . . . . .	13.06.
Eksport av laks. Uketall . . . . .	13.06.
Vannmagasinenes fyllingsgrad . . . . .	14.06.
Kvartalsvis nasjonalregnskap, 1. kv. 2000 . . . . .	15.06.
Utenrikshandelen med varer, mai 2000 . . . . .	15.06.
Økonomiske analyser nr. 5/2000. Konjunkturtendensene for Norge og utlandet . . . . .	15.06.
Skatteregnskapsstatistikk, januar-mai 2000 . . . . .	16.06.
Finansinstitusjoner, 1. kv. 2000 . . . . .	Uke 25
Kommunalt avfall, 1999 . . . . .	Uke 25

<b>Ny statistikk</b>	<b>Frigiving/ Internett</b>
Kommunehelsetjenesten. Leger, fysioterapeuter og forebyggende tjenester. Foreløpige tall, 1999. ....	Uke 25
Lastebilundersøkelsen. Internasjonale transporter, 1. kv. 2000. ....	Uke 25
Spesialisthelsetjenesten, ambulansetjenesten. Foreløpige tall, 1999. ....	Uke 25
Spesialisthelsetjenesten, psykiatri. Foreløpige tall, 1999. ....	Uke 25
Spesialisthelsetjenesten, regnskap. Foreløpige tall, 1999. ....	Uke 25
Spesialisthelsetjenesten, somatikk. Foreløpige tall, 1999. ....	Uke 25
Spesialisthelsetjenesten, spesialister med fylkeskommunale driftsavtaler. Foreløpige tall, 1999. ....	Uke 25
Harmoniserte konsumprisindekser EU/EØS, mai 2000. ....	19.06.
Eksport av laks. Uketall. ....	20.06.
Salg av petroleumsprodukter, mai 2000. ....	20.06.
Vannmagasinenes fyllingsgrad. ....	21.06.
Detaljomssetningsindeksen. Foreløpige tall, mai 2000. ....	23.06.
Inntektsstatistikk for aksjeselskaper, 1998. ....	Uke 26
Eksport av laks. Uketall. ....	27.06.
Utenriksregnskap, april 2000. ....	27.06.
Vannmagasinenes fyllingsgrad. ....	28.06.
Hotellstatistikk, mai 2000. ....	29.06.

## Ny statistikk i uke 9

- 28.02. Fiskerier. Forebels tal, 1999
- 29.02. Bruk av IKT (Informasjons- og kommunikasjonsteknologi) i næringslivet. Tilgang til Internett, 1999
- 29.02. Harmoniserte konsumprisindekser EU/EØS, januar 2000
- 29.02. Utenriksregnskap, desember 1999
- 01.03. Lønnsstatistikk. Ansatte i bygge- og anleggsvirksomhet, per 1. oktober 1999
- 01.03. Skogavvirkning for salg. Foreløpige tall, 1998
- 02.03. Investeringsstatistikk. Industri, bergverksdrift og kraftforsyning, 1. kv. 2000
- 02.03. Sjølvmeldingsstatistikk for folketrygdpensjonistar, 1998
- 02.03. Investeringsstatistikk. Oljevirkomheten, 1. kv. 2000
- 03.03. Campingstatistikk, januar 2000
- 03.03. Hyttegrendstatistikk, januar 2000
- 03.03. Prisindeks, bruktbolig. Foreløpige tall, 4. kv. 1999

