

STATISTISKE KOMMUNEHEFTER

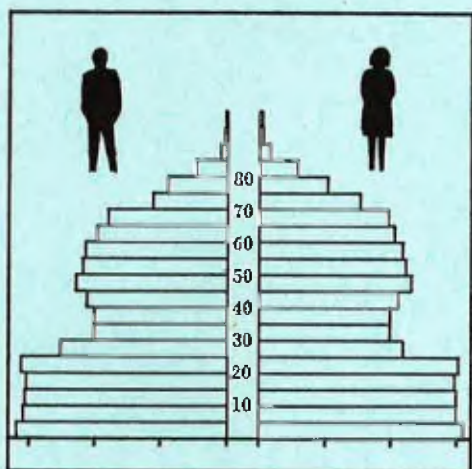

FOLKE- OG BOLIGTELLING

1. NOVEMBER 1970

1723 **MOSVIK**

STATISTISK SENTRALBYRÅ
OSLO

STATISTISKE KOMMUNEHEFTER



FOLKE- OG BOLIGTELLING
1. NOVEMBER 1970

1723 MOSVIK

STATISTISK SENTRALBYRÅ
OSLO 1973

FORORD

Den første statistikken utarbeidd på grunnlag av oppgaver til folketellingen i 1970, ble publisert i desember 1971 i heftet "Folkemengden etter alder og ekteskapelig status, 31. desember 1970".

I serien Statistiske kommunehefter legger Statistisk Sentralbyrå fram de viktigste resultater fra Folke- og bolig telling 1970 for hver enkelt kommune. Heftene vil bli utgitt fra midten av 1972 til siste halvdel av 1973. Da kontrollen av tellingsoppgavene ikke er avsluttet når kommuneheftene utarbeides, er tallene i disse heftene foreløpige.

Endelige tall for hele landet vil bli publisert i 6 hefter som ventes å bli utgitt i 1974. Disse publikasjonene vil også inneholde tabeller med geografiske fordelinger. I tillegg til de tabellene som blir trykt, vil det bli utarbeidd tabeller med mer detaljert statistikk. På grunnlag av tellingsresultatene vil det videre bli utarbeidd et bosettingskart og flere større spesialartikler.

Professor Hallstein Myklebost, Geografisk Institutt, Universitetet i Oslo, har vært Byråets konsulent i arbeidet med kretsinnndelingen.

Statistisk Sentralbyrå, Oslo, 2. mai 1972

Petter Jakob Bjerve

Einar Jensen

INNHold

	Side
Prinsipper og definisjoner	7
1. Omfanget av Folke- og bolig telling 1970	7
2. Definisjon av personkjennemerker	7
3. Definisjon av familie- og husholdningstype	10
4. Definisjon av hus og bolig og hus- og boligkjennemerker	11
5. Inndelingen i tellingskretser	13
6. Merknader til tabell 1	14
 T a b e l l e r	
1. Folkemengden ved folketellingene 1801-1970	16
2. Folkemengden etter kjønn og inntektstakernes viktigste kilde til livsopphold og næring ...	16
3. Personer 16 år og over etter yrkesaktivitet, kjønn og alder	16
4. Personer 16 år og over med minst 100 arbeidstimer etter yrkesstatus, arbeidstid, kjønn og næring/yrkesområde	17
5. Personer 16-69 år etter yrkesaktivitet, kjønn og høyeste utdanning	18
6. Yrkesaktive, skoleelever og studenter 16 år og over etter kjønn og arbeids-/skole-/studie- sted pr. 1. november 1970	19
7. Familier og personer etter familietype og husholdningstype	19
8. Personer 16 år og over med egen bolig etter alder, ekteskapelig status og kjønn	19
9. Hus, boliger, rom og bosatte etter hustype	20
10. Beboede boliger etter hustype og byggeår, og hus, rom og bosatte etter husets byggeår	20
11. Beboede boliger etter hustype og tallet på rom, og bosatte etter tallet på rom i boligen .	20
12. Beboede boliger, rom og bosatte etter boligtetthet	21
13. Beboede boliger, rom og bosatte etter boligens utstyr	21
14. Beboede boliger, rom og bosatte etter eier-/leierforholdet til boligen	21
15. Folkemengden etter alder, kjønn og tellingskrets	22
16. Personer 16 år og over etter viktigste kilde til livsopphold, næring, kjønn og tellings- krets	22
17. Hovedtall for hus og beboede boliger i de enkelte tellingskretser	23
 V e d l e g g	
1 a. Kretsfortegnelse	25
1 b. Oversikt over endringene i kommuneinndelingen mellom tellingen i 1960 og tellingen i 1970.	25
2. Kartskisse over kretsinnndelingen	27

S t a n d a r d t e g n

- .. Oppgave mangler
- : Tall kan ikke offentliggjøres
- Null

PRINSIPPER OG DEFINISJONER

1. OMFANGET AV FOLKE- OG BOLIGTELLING 1970

Folketellingen omfatter alle personer (også utenlandske statsborgere) som ifølge Forskrifter av 20. januar 1970 om ordningen og føringen av folkeregistrene, var registrert som bosatt i Norge på tellingstidspunktet den 1. november 1970.

I boligteellingen har en med alle hus og privatboliger (privatleiligheter m.v.) hvor minst én person var registrert bosatt den 1. november 1970. Hus og boliger som var ubodd eller som var bebodd bare av midlertidig tilstedeværende (f.eks. ugifte personer som oppholdt seg utenom foreldrenes hjem på grunn av studier), omfattes således ikke av tellingen. Heller ikke er boliger for forpleide i aldershjem, pleiehjem og barnehjem og for losjerende i pensjonater, hoteller o.l. med. Hus hvor alle eller en del av de registrert bosatte var forpleide eller losjerende, er derimot inkludert.

I avsnitt 2 er det gjort nærmere rede for bostedsbegrepet (det sted som en person skal regnes som bosatt) og i avsnitt 4 for hus- og boligbegrepet.

2. DEFINISJON AV PERSONKJENNERKER

Når ikke annet er nevnt, refererer personopplysningene seg til den 1. november 1970.

Bosted

Den enkelte person er i tellingen regnet å ha sitt bosted i den kommune og i den bolig hvor vedkommende var registrert som bosatt den 1. november 1970 ifølge forskriftene om ordningen og føringen av folkeregistrene. Hovedregelen er her at en person skal registreres som bosatt der hvor vedkommende regelmessig tar sin døgnhvile. De viktigste registreringsreglene er ellers:

Bostedsforhold	Skal registreres som bosatt i
Gift person som p.g.a. arbeid, studier, avtjening av verneplikt e.l. oppholder seg utenom ektefellenes felles bolig	Ektefellenes felles bolig
Ugift person som p.g.a. studier, skolegang eller avtjening av verneplikt oppholder seg utenom foreldrenes/forsørgers bolig	Foreldrenes/forsørgers bolig
Ugift person med eget arbeid og som vanligvis ikke bor hos foreldre/forsørger	Boligen der personen vanligvis bor
Person som p.g.a. ferie, besøk hos kjente, forretningsreise e.l. er fraværende fra boligen der vedkommende vanligvis bor	Boligen der personen vanligvis bor
Person som er forpleid i barnehjem, aldershjem, pleiehjem eller er satt bort i privat pleie	Barnehjemmet, aldershjemmet, pleiehjemmet eller boligen hvor personen er i pleie. (På grunn av registreringsvanker er imidlertid en del personer som var anbrakt i pleiehjem, registrert som bosatt i privatbolig på tellingstidspunktet.)
Person som er innlagt på sykehus eller anbrakt på arbeidsskole, arbeidsanstalt eller i fengsel	Boligen der personen var bosatt før innleggelsen eller anbringelsen

Personer som ikke kan henføres til en bestemt bolig, er regnet til gruppen "Uten fast bopel". Av registreringstekniske grunner har en imidlertid i tellingen også måttet ta med enkelte personer med fast bosted i denne gruppen. Personer uten fast bopel er som regel registrert som bosatt i den kommunen hvor de sist hadde fast bosted.

I det følgende er begrepet "Bosatt" brukt i samme betydning som begrepet "Registrert bosatt". Det er ikke som ved tidligere tellinger, hentet inn opplysninger om midlertidig bosted. Fra 1970-tellingen kan det derfor ikke gis oppgaver over den tilstedeværende befolkning.

Alder

I fordelingene etter alder er den enkelte person gruppert etter alder pr. 31. desember 1970 (1970 minus fødselsår), og ikke som ved tidligere tellinger etter alder på tellingstidspunktet.

Ekteskapelig status

Det er brukt fire hovedgrupperinger etter ekteskapelig status, nemlig ugifte, gifte, separerte og før gifte. Som før gifte er regnet skilte, enker og enkemenn.

Utdanning

Oppgavene over utdanning omfatter enkeltutdanninger på heltid av minst 5 måneders normal varighet og deltidstudninger av tilsvarende varighet. For personer med flere enkeltutdanninger, er den utdanning som har lengst samlet varighet (normal varighet av enkeltutdanningen tillagt varigheten av den forutdanning som kreves) regnet som høyeste utdanning. Av utdanninger med lik samlet varighet, er den som antas å være av størst yrkesmessig betydning, oppfattet som personens høyeste utdanning. Klassifiseringen er i samsvar med Standard for utdanningsgruppering (Statistisk Sentralbyrås Håndbøker, nr. 28). I tellingen er det imidlertid foretatt følgende tre-delning av standardens gymnasnivå (samlet utdanningsvarighet 10-12 år):

1. Utdanning på gymnasnivå I (10 år)
2. Utdanning på gymnasnivå II (11 år)
3. Utdanning på gymnasnivå III (12 år)

Videre er utvidet grunnskoleutdanning (10. frivillig år) i tellingen gruppert sammen med 9-årig grunnskole, mens den er skilt ut som egen gruppe under gymnasnivå i Standard for utdanningsgruppering.

Yrkesaktivitet

Som yrkesaktivitet er regnet alt arbeid mot vederlag, enten i form av lønn, inntekt av egen bedrift, naturalier e.l., inklusive arbeid som familiemedlem uten fast lønn i familiebedrift (f.eks. gårdsbruk, forretning m.v.), vernepliktstjeneste og tilsvarende pliktjeneste, men eksklusive husarbeid for egen familie.

I gruppen "Med yrkesaktivitet" er tatt med alle personer 16 år og over som utførte yrkesaktivitet i hele eller en del av perioden 1. november 1969 - 31. oktober 1970, også personer som begynte eller sluttet i arbeidslivet i denne perioden, deltidsarbeidere og elever og studenter som hadde hatt feriearbeid.

I tidligere tellinger er personer med inntekt av egen yrkesaktivitet som viktigste kilde til livsopphold, regnet til yrkesbefolkningen (personer med yrke). I disse tellingene avviker imidlertid definisjonen av yrkesaktivitet på enkelte punkter fra definisjonen som er gitt ovenfor. I 1970-tellingen er ikke en bestemt gruppe av personer regnet som yrkesbefolkning. Det er imidlertid gitt fordelinger etter viktigste kilde til livsopphold og etter arbeidstid.

Viktigste kilde til livsopphold

Personer 16 år og over er gruppert etter den kilde til livsopphold som var viktigst de siste 12 månedene før tellingstidspunktet.

Med inntekt av eget arbeid er ment inntekt av egen yrkesaktivitet.

"Pensjon, trygd" omfatter syketrygd, arbeidsløshetsstrygd, forsørgertrygd, uføretrygd, alderstrygd, yrkesskadetrygd, krigspensjon, bedriftspensjon o.l. Ektefeller som hadde hver sin pensjon som viktigste kilde til livsopphold, er begge gruppert under denne kilden til livsopphold. I disse tilfellene er således ikke den ene ektefellen regnet som forsørgeret eller å ha husarbeid i hjemmet som viktigste kilde til livsopphold.

Som formue, lån m.v. er også regnet føderåd, leieinntekt, forpaktningssinntekt, annen formuesinntekt og utbetalinger i samband med livsforsikring eller individuell pensjonsforsikring.

"Stipend m.v." omfatter foruten stipend, underhold fra andre enn privatpersoner (f.eks. stønader fra det offentlige, institusjoner eller bedrifter), unntatt pensjon og trygd.

I gruppen "Husarbeid i hjemmet, forsørget" er tatt med alle personer som ikke hadde en av kildene som er spesifisert foran, som den viktigste kilde til livsopphold.

Inntektstaker/Ikke-inntektstaker

Som inntektstakere er regnet personer 16 år og over med inntekt av eget arbeid; pensjon, trygd m.v.; formue, lån m.v. eller stipend m.v. som viktigste kilde til livsopphold. Tilsvarende er som ikke-inntektstakere regnet alle personer under 16 år og personer 16 år og over som under viktigste kilde til livsopphold er gruppert på "Husarbeid i hjemmet, forsørget". Husmødre som ikke var inntektstakere, er skilt ut som egen gruppe. Denne gruppen omfatter gifte kvinner 16 år og over med husarbeid i hjemmet som viktigste kilde til livsopphold.

I tabell 2 er ikke-inntektstakere gruppert etter samme kilde til livsopphold/næring som en inntektstaker i samme familie (definisjon av familieenheten er gitt i avsnitt 3). Denne inntektstakeren er valgt ut etter følgende prioritetsrekkefølge:

1. Mannlig ektefelle/far
2. Kvinnelig ektefelle/mor
3. Eldste sønn, nest eldste sønn osv.
4. Eldste datter, nest eldste datter osv.

Personer som tilhørte familie uten en eneste inntektstaker, er i tabell 2 gruppert under uopp-gitt kilde til livsopphold.

Elever, studenter (tabell 5)

Som elever og studenter er i tabell 5 regnet personer som i løpet av de siste 12 måneder før tellingstidspunktet, gikk på skole eller studerte, uten hensyn til andre aktiviteter som f.eks. yrkesaktivitet.

Arbeidstid

Opgavene over arbeidstid gjelder perioden 1. november 1969 - 31. oktober 1970 og omfatter tid som er gått med til yrkesaktivitet. Tid som er brukt til skolearbeid, studier og husarbeid for egen familie, er således ikke inkludert. Personer som i perioden hadde mindre enn i alt én måneds sykefravær, og ellers - bortsett fra ferie - arbeidet full dag hele perioden, er regnet å ha hatt heldagsarbeid.

Generelt om grupperingen etter næring, yrke og yrkesstatus

Personer 16 år og over med yrkesaktivitet er gruppert på næring etter arten av virksomheten til den bedrift som den enkelte arbeidet i hele tiden eller lengst tid de siste 12 måneder før tellingstidspunktet. Disse personene er videre gruppert på det yrke og den yrkesstatus som de hadde hele tiden eller lengst tid i bedriften i 12-månedersperioden.

Næring

Næringsgrupperingen er foretatt etter 1960-utgaven av Standard for næringsgruppering i offentlig norsk statistikk (Statistisk Sentralbyrås Håndbøker, nr. 9). Denne standarden er i samsvar med International Standard Industrial Classification of All Economic Activities (ISIC), Rev. 1.

Med begrepet "Industri m.v." som er brukt i tabelldelen, er ment næringene bergverksdrift m.v., industri og kraft- og vannforsyning m.v. Videre er som "Samferdsel" regnet næringene sjøtransport og annen samferdsel. Samlegruppen "Tjenesteytende næringer" omfatter finansinstitusjoner, eie-domsdrift, offentlig administrasjon og forsvar, offentlig og privat tjenesteyting og personlig tjenesteyting. I tabell 4 er under "Annen tjenesteyting" tatt med næringsgrenene hotell- og restaurantdrift og vask, rensing og andre personlige tjenester.

Yrke

Yrkesgrupperingen er foretatt etter Standard for yrkesgruppering i offentlig norsk statistikk (utgitt av Arbeidsdirektoratet i 1965) som i prinsippet følger 1958-utgaven av International Standard Classification of Occupations (ISCO).

Yrkesstatus

I tellingen er det brukt følgende fire grupperinger etter yrkesstatus:

1. Ansatt
2. Selvstendig uten leid hjelp
3. Selvstendig med leid hjelp
4. Familiemedlem uten fast lønn i familiebedrift

Personer (også medeiere) som arbeidde i firmaer organisert som aksjeselskap, andelslag eller annen selskapsform med begrenset ansvar, er alltid regnet som ansatte.

En person er regnet som selvstendig (med eller uten leid hjelp) dersom vedkommende drev firmaet alene for egen regning eller sammen med andre som medeier med ubegrenset ansvar (f.eks. i ansvarlig selskap). I de tilfelle hvor ektefeller arbeidde i felles virksomhet (f.eks. gårdsbruk, forretning) som ikke var organisert som aksjeselskap e.l., er den ene ektefellen regnet som selvstendig og den andre som familiemedlem uten fast lønn i familiebedrift. Gruppen "Familiemedlem uten fast lønn i familiebedrift" omfatter ellers personer som arbeidde i familievirksomhet uten fast avtalt lønn og som verken var eier eller medeier i virksomheten. Et familiemedlem uten fast lønn kan imidlertid ha vederlag for arbeidet i form av kost og losji, andel av overskott e.l.

I tabell 4 er det gitt oppgaver over tallet på henholdsvis ansatte og selvstendige (med eller uten leid hjelp). Differansen mellom summer av disse tall og totaltall utgjør følgelig tallet på familiemedlemmer uten fast lønn i familiebedrift.

Arbeids-/skole-/studiested

Personer som pr. 1. november 1970 både hadde inntekt av eget arbeid og som gikk på skole eller studerte, er i tabell 6 gruppert som yrkesaktive og etter arbeidssted dersom arbeidstiden de foregående 12 månedene utgjorde minst 1 000 timer. I motsatt fall er de gruppert som skoleelever/studenter og etter skole-/studiested.

Som personer med annet arbeidssted er regnet personer som arbeidde i flere kommuner, var til sjøs eller som arbeidde i utlandet. Tilsvarende er personer som studerte i utlandet gruppert under annet studiested.

Egen bolig

Ektefeller som var bosatt i samme privatbolig og hvor minst én av ektefellene var boliginnehaver, er begge regnet å ha egen bolig. For øvrig er bare boliginnehaveren eller én av boliginnhaverne gruppert under "Egen bolig". Forpleide i aldershjem, barnehjem og pleiehjem og losjerende i pensjonater og hoteller m.v. er aldri regnet å ha egen bolig.

Definisjon av begrepet "Boliginnehaver" er gitt i kapittel 4 under avsnittet "Eier-/leierforhold".

3. DEFINISJON AV FAMILIE OG HUSHOLDNINGSTYPE

Grupperingene på familie og husholdningstype refererer seg til tellingstidspunktet den 1. november 1970.

Familie

Til én og samme familie er regnet:

1. Ektepar og eventuelle ugifte barn registrert bosatt i samme privatbolig, aldershjem, pleiehjem, pensjonat, hotell e.l.
2. Far/mor med ugifte barn registrert bosatt i samme privatbolig, aldershjem, pleiehjem, pensjonat, hotell e.l.
3. Hver enkelt person som ikke hører inn under noen av de to gruppene som er spesifisert ovenfor (bl.a. personer uten fast bopel). Disse personene danner således hver for seg egen familie (familie med én person).

I familier med ektepar er også tatt med eventuelle ugifte barn av bare den ene ektefellen og ugifte adoptivbarn og stebarn, men ikke fosterbarn.

Av reglene som er nevnt ovenfor, går det fram at personer (f.eks. ektefeller) som ikke var registrert bosatt i samme privatbolig, aldershjem, pleiehjem, pensjonat, hotell e.l., aldri er gruppert under samme familie. Videre går det fram at gifte, separerte, skilte, enker og enkemenn ikke i noe tilfelle er regnet til samme familie som foreldrene. Når f.eks. et ektepar bor sammen med en skilt datter, danner ektefellene egen familie og datteren egen familie. Ellers kan nevnes at ugifte søsken som har felles bolig, men hvor ingen av foreldrene er bosatt, hver for seg er regnet som særskilt familie.

Husholdningstype

Det er skilt mellom tre hovedtyper av husholdning, nemlig privathusholdning, felleleshusholdning og annen husholdning.

Gruppen "Privathusholdning" omfatter personer som var registrert som bosatt i privatbolig. Denne husholdningstypen er videre splittet opp etter tallet på familier i husholdningen. Som husholdningsenhet er her regnet bolighusholdning (som omfatter alle bosatte i samme bolig) og ikke kostholdning som ved tidligere tellinger.

Til felleleshusholdning er regnet forpleide som var registrert bosatt i aldershjem, barnehjem og pleiehjem og losjerende som var registrert bosatt i pensjonat, hotell e.l.

Betjeningspersonale bosatt ved felleleshusholdninger er alltid gruppert under privathusholdning. Det samme gjelder militært personell som var bosatt i militærforlegning.

Annen husholdning omfatter personer uten fast bopel.

4. DEFINISJON AV HUS OG BOLIG OG HUS- OG BOLIGKJENNEMERKER

Hus- og boligopplysningene refererer seg til den 1. november 1970.

Hus

Som eget hus er som hovedregel regnet bygg som fra kjeller til loft er atskilt fra andre bygg. Fra denne regelen er det gjort følgende to unntak:

1. Hver enkelt bolig i vertikalt delte tomannsboliger og i rekke, kjede, atrium og terrasse er alltid regnet som særskilt hus.

2. Selv om det fra kjeller til loft er skillevegg(er) uten gjennomgang, er henholdsvis horisontalt delte tomannsboliger som er bygd sammen i rekke e.l., og hver enkelt blokk regnet til ett og samme hus.

Som nevnt under avsnitt 1, omfatter tellingen alle hus hvor minst én person var registrert som bosatt den 1. november 1970.

Bolig

Til en bolig (leilighet m.v.) er som hovedregel regnet rom som er bygd (eller ombygd) til bruk for én person eller for flere personer med fellesskap i kost og losji, og hvor det er adkomst til rommene (rommet) uten å måtte gå gjennom en annen bolig. Avgrensingen av boligenhetene er ellers foretatt etter følgende spesielle regler:

1. En hybel med egen inngang (utenfra eller fra korridor, oppgang e.l.) og som er bygd i tilknytning til en bolig, er regnet som særskilt bolig bare når hybelboeren (hybelboerne) selv holdt kosten.

2. Hybler uten egen inngang er ikke skilt ut som særskilte boliger.

3. I hybelbygg o.l. er hver enkelt hybel regnet som egen bolig, også i de tilfelle flere hybler har felles gang, hall, bad og/eller kjøkken.

4. I bygg for felleleshusholdning, i hus som er bygd i tilknytning til slike bygg og i militærforlegninger er hybler o.l. for ansatte regnet som særskilte boliger. Likeledes er rom som ble brukt av en ansatt med ektefelle og eventuelle barn, regnet til én og samme bolig.

Med privatbolig er i tellingen ment boliger som ikke er bebodd av forpleide i aldershjem, barnehjem og pleiehjem eller av losjerende i pensjonater, hoteller o.l. Boliger for ansatte (f.eks. sykepleiere) ved felleleshusholdninger er således regnet som privatboliger. Det samme gjelder boliger for befal m.v. i militærforlegninger.

Som nevnt under avsnitt 1, omfatter tellingen alle privatboliger hvor minst én person var registrert bosatt den 1. november 1970. Som betegnelse på disse boligene er i tabelldelen brukt "Bebodde boliger". For de enkelte hus som er med i tellingen, er det imidlertid hentet inn oppgaver over samlet tall på privatboliger (inkl. ubebodde boliger og boliger med bare midlertidig bosatte). Tallene på boliger i alt i tabell 9 gjelder disse boligene.

Rom

Oppgavene over tall på rom refererer seg til boliger som er med i tellingen, og omfatter beboelsesrom på 6 m² eller mer som kan nyttes året rundt. Bortsett fra i tabell 11, er også kjøkken på 6 m² eller mer inkludert. Entré, hall, bad, alkove, hems og rom som bare nyttes i næringsvirksomhet (f.eks. kontor) er ikke med.

Bosatte

Tallene på bosatte omfatter personer registrert som bosatt i privatboliger og således ikke personer som er regnet til felleleshusholdning og personer uten fast bopel.

Hustype

Som våningshus i tilknytning til gårdsdrift er - uansett hustype ellers - regnet hus hvor gårdbrukeren selv, forpakter eller kårfolk var bosatt, men ikke hus for gårdsarbeidere og hus på nedlagte bruk.

Hustypen "Frittliggende enebolig" omfatter hus med én bolig og med minst en halv meters avstand til nærmeste hus (unntatt garasje o.l.).

Til gruppen "Enebolig i rekke, kjede, atrium m.v." er også regnet husenhetene i vertikalt delte tomannsboliger.

Horisontalt delt tomannsbolig er hus med to vanlige leiligheter (som kan ha ulik størrelse) og hvor den ene leiligheten ligger i en etasje over den annen.

Hustypen "Annet småhus" omfatter hus med inntil 2½ etasjer (ekskl. underetasje), unntatt våningshus i tilknytning til gårdsdrift, eneboliger og horisontalt delte tomannsboliger. Hus som har én eller to vanlige leiligheter og hybelleilighet som er skilt ut som egen bolig, er også gruppert under denne hustypen.

Som blokk er regnet hus med 3 etasjer (ekskl. underetasje) eller mer.

Provisorisk boligbygg er hus m.v. som helt eller delvis er tatt i bruk til bolig for 10 år eller mindre (inkl. campingvogner, båter, telt, gammer o.l.).

Gruppen "Forretningsbygg m.v." omfatter hus hvor halvparten eller mindre av golvarealet nyttes til privatboliger, unntatt bygg for felleleshusholdning. Hus med to etasjer og hvor det er forretning i første etasje og bolig i annen etasje, er alltid gruppert under denne hustypen.

Som bygg for felleleshusholdning er regnet hus hvor det for bosatte og/eller midlertidig tilstedeværende er organisert felleleshusholdning. Hus i studentbyer o.l. er imidlertid aldri gruppert her. Av avgrensingsregler som det er gjort rede for under andre avsnitt, går det fram at oppgaver over tall på boliger, rom og bosatte i bygg for felleleshusholdning, bare omfatter privatboliger og rom og bosatte i disse boligene.

Byggeår

Som byggeår er for det enkelte hus regnet det år da minst halvparten av boligene i huset var ferdige til innflytning. Hus som er ombygd, er gruppert etter opprinnelig byggeår.

WC, bad

Boliger med eget wc/eget bad omfatter boliger med wc/bad som bare de bosatte i boligen har rett til å nytte, uten hensyn til om wc/bad ligger i eller utenfor boligen. Som boliger med felles wc/felles bad er regnet boliger som har wc/bad felles med en eller flere andre boliger.

Eier-/leierforhold

Personer med råderett over boligen som de er bosatt i (eier, leier den e.l.), er regnet som boliginnhavere.

Boliginnehavere (f.eks. medlemmer av borettslag) med aksje eller andel som gir boret til boligen, er alltid regnet som leieboere med aksje/andel, også i de tilfelle det er betalt innskott som er høyere enn pålydende verdi av aksjen/andelen.

Leieboere med innskott er boliginnehavere som har betalt innskott (f.eks. obligasjonsinnskott) for å leie boligen, men ikke leieboere som bare har betalt forskott på husleie.

Boliginnehavere som disponerer boligen vederlagsfritt eller som kårbolig, er regnet som leieboere.

En boliginnehaver er regnet å disponere boligen som tjenestebolig når den er stilt til disposisjon i samband med tjenesteforhold på vilkår av at boligen må fraflyttes når tjenesteforholdet opphører, uten hensyn til om det betales husleie eller ikke. Boliger som boliginnehaveren har aksje, andel eller innskott i, er imidlertid aldri regnet som tjenestebolig.

Gjennomsnittstall

Boliger pr. hus er lik tallet på privatboliger i hus som er med i tellingen (inkl. ubebodde boliger og boliger med bare midlertidig tilstedeværende) dividert med tallet på hus som er med i tellingen.

Bebodde boliger pr. hus er lik tallet på privatboliger som er med i tellingen dividert med tallet på hus som er med i tellingen.

Rom pr. bolig er lik tallet på rom (inkl. kjøkken på 6 m² eller mer) i privatboliger som er med i tellingen dividert med tallet på disse boligene.

Bosatte pr. bolig er lik tallet på bosatte i privatboliger dividert med tallet på privatboliger som er med i tellingen.

Bosatte pr. rom er lik tallet på bosatte i privatboliger dividert med tallet på rom (inkl. kjøkken på 6 m² eller mer) i privatboliger som er med i tellingen.

5. INNDELINGEN I TELLINGSKRETSE

For områder som i 1960 tilhørte herredskommune, er kretsinnstillingen foretatt av Byrådet og etter de samme retningslinjer som i 1960-tellingene. Følgende hovedregler er lagt til grunn for innstillingen:

1. En tellingskrets bør være mest mulig ensartet når det gjelder kommunikasjonsforhold, næringsstruktur og befolkningsutvikling.
2. Kretsgrensene må ikke skjære sogne- eller kommunegrensene.
3. En krets skal bestå enten bare av ett tettbygd strøk, del av tettbygd strøk eller av spredtbygd strøk. Som tettbygd strøk regnes områder med minst 200 bosatte på tellings- tidspunktet og hvor avstanden mellom bolighusene som regel ikke overstiger 50 meter. En hussamling som ligger mer enn 50 meter fra en tettbebyggelse, er imidlertid regnet som en del av det tettbygde strøket dersom hussamlingen naturlig hører sammen med tettbebyggelsen. Andre områder er regnet som spredtbygde strøk og er delt videre opp i tellingskretser.

I 1970-tellingene er det for områder som i 1960 tilhørte herredskommune, bare foretatt følgende endringer i kretsinnstillingen som da ble brukt:

1. Når regulering av kommune- eller sognegrensene førte til at en 1960-krets falt inn under mer enn én kommune eller ett sogn i 1970, er kretsen delt videre opp slik at kretsgrensene ikke skjærer kommune- eller sognegrensene.
2. Grensene for tettbygde strøk (og dermed for tettbygde kretser) er justert i samsvar med bosettingen pr. 1. november 1970 etter reglene for avgrensning av disse strøkene.
3. I de tilfelle avgrensningen i 1960-tellingene av spredtbygde kretser ikke var i samsvar med reglene for kretsinnstilling, er grensene justert i 1970-tellingene.

Innstillingen i tellingskretser av områder som i 1960 tilhørte bykommune, er foretatt av folke- registrene i samråd med kommunale myndigheter. I flere tilfelle er kretsinnstillingen for disse områdene ikke den samme som i 1960-tellingene. I begge tellingene er imidlertid grensene fastlagt slik at de ikke skjærer kommune- eller sognegrensene og at en krets består enten bare av tettbygd strøk eller bare av spredtbygd strøk (avgrenset etter reglene som er nevnt ovenfor).

Tettbygde strøk i områder som i 1960 tilhørte herredskommune, er vanligvis ikke delt opp i flere kretser. Byområder er imidlertid alltid regnet til flere kretser.

I vedlegg 1 a er det gitt en kretsfortegnelse og i vedlegg 2 en kartskisse over kretsinn-
delingen.

6. Merknader til tabell 1

I tabell 1 har en generelt sett tatt sikte på å gi tall tilbake til 1801 etter kommuneinn-
delingen i 1970. Over et så langt tidsrom har det imidlertid skjedd så mange endringer i kommune-
inndelingen at det for de fleste kommuner ikke kan gis en sammenliknbar tallserie for hele perioden.

Mosvik ble eget herred i 1901 ved deling av Mosvik og Verran herred i to herreder - Mosvik og
Verran. Mellom tellingen i 1960 og tellingen i 1970 er en del av Verran overført til Mosvik. I ved-
legg 1 b er det gitt en oversikt som viser hvilke kommuner de enkelte tellingskretser i 1970-tellingen
tilhørte i 1960.

TABELLER

1

TABELL 1. FOLKEMENGDEN VED FOLKETELLINGENE 1801-1970

ÅR	FOLKE- MENGDE	ÅR	FOLKE- MENGDE	ÅR	FOLKE- MENGDE	ÅR	FOLKE- MENGDE	ÅR	FOLKE- MENGDE	ÅR	FOLKE- MENGDE
1801	1835	1865	1900	1930	1960 ..	1 244
1815	1845	1875	1910	1946	1970 ..	1 076
1825	1855	1890	1920	1950 ..	1 285		

1 SE MERKNADER TIL TABELL 1 PÅ SIDE 14

TABELL 2. FOLKEMENGDEN ETTER KJØNN OG INNTEKTSTAKERNES VIKTIGSTE KILDE TIL LIVSOPPHOLD OG NÆRING

VIKTIGSTE KILDE TIL LIVSOPPHOLD OG NÆRING	I ALT	MENN	KVIN- NER	INN- TEKTS- TAKERE	IKKE-INNTEKTSTAKERE				
					I ALT	HUS- MØDRE	ANDRE		
							I ALT	AV DISSE:	
								UNDER 16 ÅR	16-24 ÅR
I ALT	1 076	554	522	576	500	178	322	269	39
INNTEKT AV EGET ARBEID I ALT ..	792	434	358	346	446	152	294	258	33
JCRDRUK OG SKOGBRUK M.V.	363	206	157	151	212	67	145	125	19
FISKE M.V. OG HVALFANGST	6	5	1	5	1	1	-	-	-
INDUSTRI M.V.	73	42	31	28	45	14	31	29	2
BYGGE- OG ANLEGGSVIRKSØMHEIT ..	136	76	60	46	90	35	55	51	4
VAREHANDEL	36	14	22	20	16	7	9	9	-
SAMFERDSEL	62	40	22	33	29	10	19	16	2
TJENESTEYTNENDE NÆRINGER	112	48	64	61	51	18	33	26	6
UOPPGITT NÆRING	4	3	1	2	2	-	2	2	-
PENSJON, TRYGD	260	106	154	221	39	23	16	9	3
FØRMUE, LÅN M.V.	8	6	2	5	3	2	1	1	-
STIPEND M.V.	4	3	1	4	-	-	-	-	-
UOPPGITT	12	5	7	-	12	1	11	1	3

TABELL 3. PERSONER 16 ÅR OG OVER ETTER YRKESAKTIVITET, KJØNN OG ALDER

KJØNN OG ALDER	I ALT	UTEN YRKES- AKTI- VITET	MED YRKESAKTIVITET						UOPP- GITT
			I ALT	ARBEIDSTID I TIMER					
				UNDER 100	100- 499	500- 999	1 000 OG MER		
							I ALT	AV DISSE: HELDAGS- ARBEID	
I ALT	807	411	396	1	12	56	327	276	-
16-19	65	34	31	-	4	7	20	15	-
20-24	53	20	33	-	-	4	29	22	-
25-59	402	149	253	-	6	28	219	191	-
60-66	105	45	60	1	-	10	49	41	-
67-69	36	29	7	-	-	1	6	4	-
70 OG OVER	146	134	12	-	2	6	4	3	-
MENN I ALT	414	120	294	-	5	22	267	240	-
16-19	33	17	16	-	2	3	11	7	-
20-24	29	5	24	-	-	2	22	17	-
25-59	204	16	188	-	2	5	181	171	-
60-66	63	13	50	-	-	7	43	38	-
67-69	20	69	16	-	1	5	10	7	-
70 OG OVER	65								
KVINNER I ALT	393	291	102	1	7	34	60	36	-
16-19 I ALT	32	17	15	-	2	4	9	8	-
AV DISSE: GIFTE ...	2	2	-	-	-	-	-	-	-
20-24 I ALT	24	15	9	-	-	2	7	5	-
AV DISSE: GIFTE ...	18	15	3	-	-	2	1	-	-
25-59 I ALT	198	133	65	-	4	23	38	20	-
AV DISSE: GIFTE ...	161	114	47	-	4	19	24	9	-
60-66	42	32	10	1	-	3	6	3	-
67-69	16	94	3	-	1	2	-	-	-
70 OG OVER	81								

TABELL 4. PERSONER 16 ÅR OG OVER MED MINST 100 ARBEIDSTIMER ETTER YRKESSTATUS, ARBEIDSTID, KJØNN OG NÆRING/YRKESOMRÅDE

NÆRING/YRKESOMRÅDE	AV DISSE:			MENN	KVIN- NER	ARBEIDSTID I TIMER					
	I ALT	AN- SATTE	SELV- STEN- DIGE			100-999			1 000 OG MER		
						I ALT	MENN	KVIN- NER	I ALT	MENN	KVIN- NER
I ALT	395	223	111	294	101	68	27	41	327	267	60

NÆRING											
JORDBRUK	159	18	80	108	51	43	12	31	116	96	20
SKOGBRUK M.V.	32	29	3	32	-	1	1	-	31	31	-
FISKE M.V., HVALFANGST	5	-	5	5	-	1	1	-	4	4	-
BERGVERKSDRIFT M.V.	-	-	-	-	-	-	-	-	-	-	-
INDUSTRI	25	21	4	23	2	1	:	:	24	:	:
BYGGE- OG ANLEGGSVIRKS.	47	37	10	47	-	5	5	-	42	42	-
KRAFT-, VANNFORS. M.V.	3	3	-	3	-	-	-	-	3	3	-
VAREHANDEL	22	21	1	11	11	3	-	3	19	11	8
FINANSINSTITUSJONER ...	6	6	-	3	3	-	-	-	6	3	3
EIENDOMSDRIFT	-	-	-	-	-	-	-	-	-	-	-
SJØTRANS PORT	18	17	1	18	-	2	2	-	16	16	-
ANNEN SAMFERDSEL	18	13	5	12	6	1	1	-	17	11	6
OFF. ADM. OG FORSVAR ..	16	16	-	13	3	:	3	:	:	10	:
OFF. OG PRIV. TJ.YTING	33	31	2	16	17	4	-	4	29	16	13
LØNT HUSARBEID	7	7	-	-	7	1	-	1	6	-	6
ANNEN TJENESTEYTING ...	2	2	-	1	1	:	:	:	:	:	:
UOPPGITT	2	2	-	2	-	1	1	-	1	1	-

YRKESOMRÅDE											
TEKNISK, VITENSKAPELIG, HUMANISTISK OG KUNST- NERISK ARBEID I ALT ...	19	18	1	11	8	2	-	2	17	11	6
TEKNISK ARBEID	-	-	-	-	-	-	-	-	-	-	-
PEDAGOGISK ARBEID ...	9	9	-	5	4	2	-	2	7	5	2
ADM.- OG FORVALTNINGS- ARB., BEDR.- OG ORGANI- SASJONSLEDELSE I ALT ..	3	3	-	2	1	:	:	:	:	:	:
OFFENTLIG ADM.- OG FORVALTNINGSARBEID ..	3	3	-	2	1	:	:	:	:	:	:
BEDR. OG ORG.LEDELSE	-	-	-	-	-	-	-	-	-	-	-
KONTORARBEID	9	9	-	4	5	3	1	2	6	3	3
HANDELSARBEID I ALT ...	15	14	1	6	9	2	-	2	13	6	7
HANDELSREISENDE- OG AGENTURARBEID	-	-	-	-	-	-	-	-	-	-	-
HANDELSARB. FRA KONT. OG DETALJHANDELSARB.	14	14	-	5	9	2	-	2	12	5	7
JORDBRUKS-, SKOGBRUKS- OG FISKEARBEID	195	46	88	144	51	45	14	31	150	130	20
GRUVE- OG SPRENGNINGS- ARBEID M.M.	2	2	-	2	-	:	:	-	:	:	-
TRANSPORT- OG KOMMUNI- KASJONSARBEID I ALT ...	37	31	6	31	6	2	:	:	35	:	:
VEGTRAFIKKARBEID	12	7	5	11	1	:	-	:	:	11	:
POST- OG TELEKOM.ARB.	7	7	-	2	5	:	:	-	:	:	5
INDUSTRI-, BYGGE- OG ANLEGG SARBEID I ALT ...	84	69	15	82	2	7	:	:	77	:	:
JERN- OG MET.VAREARB.	6	5	1	6	-	1	1	-	5	5	-
ELEKTROARBEID	5	5	-	5	-	-	-	-	5	5	-
TREARBEID	33	24	9	33	-	4	4	-	29	29	-
NÆRINGSMIDDELARBEID .	4	2	2	4	-	-	-	-	4	4	-
KJEMISK PROSESSAR- BEID, TREFOREDLINGS- OG PAPIRARBEID	3	3	-	3	-	-	-	-	3	3	-
LASTE-, LOSSE- OG LAGERARBEID	4	4	-	4	-	-	-	-	4	4	-
SERVICEARBEID I ALT ...	23	23	-	4	19	4	:	:	19	:	:
SIVILT OVERVAKNINGS- OG TRYGGINGSARBEID ..	-	-	-	-	-	-	-	-	-	-	-
HOTELL- OG RESTAU- RANTARBEID, HUSARBEID VAKTMESTER- OG	10	10	-	1	9	1	:	:	9	:	:
RENGJØRINGSARBEID ...	12	12	-	3	9	3	-	3	9	3	6
MILITÆRT ARBEID	8	8	-	8	-	3	3	-	5	5	-
UOPPGITT	-	-	-	-	-	-	-	-	-	-	-

1 BARE ET UTVALG AV YRKESOMRÅDER ER SPESIFISERT

TABELL 5. PERSONER 16-69 ÅR ETTER YRKESAKTIVITET, KJØNN OG HØYESTE UTDANNING

KJØNN OG HØYESTE UTDANNING	I ALT	UTEN YRKESAKTIVITET, ARBEIDSTIMER UNDER 100 TIMER ELLER UOPPGITT		MED 100 ARBEIDSTIMER ELLER MER					1 000 TIMER OG MER
		I ALT	AV DISSE: I ALT ELEVER, STU- DENTER	100-499 TIMER		500-999 TIMER		I ALT	
				I ALT	AV DISSE: ELEVER, STU- DENTER	I ALT	AV DISSE: ELEVER, STU- DENTER		
I ALT	661	278	32	383	10	2	50	2	323
MENN I ALT	349	65	22	284	4	2	17	1	263
UNGDOMSSKOLENIVÅ, 7-9 ÅR, I ALT ..	294	54	13	240	3	1	15	1	222
7-ÅRIG FOLKESKOLE	191	32	-	159	1	-	11	-	147
ALLMENT FAGFELT ELLERS	63	17	12	46	1	1	3	-	42
ADMINISTRASJON OG ØKONOMI	8	1	-	7	-	-	-	-	7
INDUSTRI, HÅNDVERK OG TEKNIKK ..	14	1	1	13	1	-	1	1	11
JORDBRUK, SKOGBRUK OG FISKE	17	3	-	14	-	-	-	-	14
TJENESTEYTING OG FØRSVAR	-	-	-	-	-	-	-	-	-
GYMNASNIVÅ I, 10 ÅR, I ALT	28	4	4	24	:	:	:	:	23
ADMINISTRASJON OG ØKONOMI	-	-	-	-	-	-	-	-	-
INDUSTRI, HÅNDVERK OG TEKNIKK ..	3	1	1	2	:	:	:	:	:
SAMFERDSEL	5	-	-	5	:	:	:	:	:
JORDBRUK, SKOGBRUK OG FISKE	16	1	1	15	-	-	-	-	15
GYMNASNIVÅ II,III, 11-12 ÅR, I ALT	16	4	4	12	-	-	2	-	10
ALLMENT FAGFELT	6	3	3	3	-	-	2	-	1
ADMINISTRASJON OG ØKONOMI	-	-	-	-	-	-	-	-	-
HELSEVERN	-	-	-	-	-	-	-	-	-
JORDBRUK, SKOGBRUK OG FISKE	6	-	-	6	-	-	-	-	6
TJENESTEYTING OG FØRSVAR	-	-	-	-	-	-	-	-	-
UNIVERSITETS- OG HØGSKOLENIVÅ I, 13-14 ÅR, I ALT	7	1	1	6	-	-	-	-	6
UNDERVISNING	4	1	1	3	-	-	-	-	3
ADMINISTRASJON, ØKONOMI, SAMFUNNSVITENSKAP OG JUS	-	-	-	-	-	-	-	-	-
NATURVITENSKAP OG TEKNIKK	-	-	-	-	-	-	-	-	-
UNIVERSITETS-, HØGSKOLENIVÅ II,III OG FORSKERNIVÅ, OVER 14 ÅR, I ALT	2	:	-	:	:	-	:	-	:
ADMINISTRASJON, ØKONOMI, SAMFUNNSVITENSKAP OG JUS	-	-	-	-	-	-	-	-	-
NATURVITENSKAP OG TEKNIKK	-	-	-	-	-	-	-	-	-
UOPPGITT ELLER INGEN UTDANNING ...	2	2	-	-	-	-	-	-	-
KVINNER I ALT	312	213	10	99	6	-	33	1	60
UNGDOMSSKOLENIVÅ, 7-9 ÅR, I ALT ..	287	199	10	88	4	-	30	-	54
7-ÅRIG FOLKESKOLE	163	123	-	40	-	-	17	-	23
ALLMENT FAGFELT ELLERS	58	36	9	22	2	-	7	-	13
ADMINISTRASJON OG ØKONOMI	11	3	1	8	-	-	2	-	6
SAMFERDSEL	-	-	-	-	-	-	-	-	-
HELSEVERN	3	3	-	-	-	-	-	-	-
TJENESTEYTING OG FØRSVAR	49	31	-	18	2	-	4	-	12
GYMNASNIVÅ I, 10 ÅR, I ALT	12	7	-	5	1	-	2	1	2
ALLMENT FAGFELT	11	7	-	4	1	-	2	1	1
ADMINISTRASJON OG ØKONOMI	-	-	-	-	-	-	-	-	-
SAMFERDSEL	-	-	-	-	-	-	-	-	-
HELSEVERN	-	-	-	-	-	-	-	-	-
TJENESTEYTING OG FØRSVAR	-	-	-	-	-	-	-	-	-
GYMNASNIVÅ II,III, 11-12 ÅR, I ALT	6	4	-	2	:	-	:	-	:
ALLMENT FAGFELT	3	1	-	2	:	-	:	-	:
ADMINISTRASJON OG ØKONOMI	-	-	-	-	-	-	-	-	-
INDUSTRI, HÅNDVERK OG TEKNIKK ..	-	-	-	-	-	-	-	-	-
SAMFERDSEL	-	-	-	-	-	-	-	-	-
HELSEVERN	3	3	-	-	-	-	-	-	-
TJENESTEYTING OG FØRSVAR	-	-	-	-	-	-	-	-	-
UNIVERSITETS- OG HØGSKOLENIVÅ I, 13-14 ÅR, I ALT	7	3	-	4	1	-	1	-	2
UNDERVISNING	5	2	-	3	1	-	-	-	2
ADMINISTRASJON, ØKONOMI, SAMFUNNSVITENSKAP OG JUS	-	-	-	-	-	-	-	-	-
NATURVITENSKAP OG TEKNIKK	-	-	-	-	-	-	-	-	-
UNIVERSITETS-, HØGSKOLENIVÅ II,III OG FORSKERNIVÅ, OVER 14 ÅR, I ALT	-	-	-	-	-	-	-	-	-
UNDERVISNING	-	-	-	-	-	-	-	-	-
ADMINISTRASJON, ØKONOMI, SAMFUNNSVITENSKAP OG JUS	-	-	-	-	-	-	-	-	-
NATURVITENSKAP OG TEKNIKK	-	-	-	-	-	-	-	-	-
UOPPGITT ELLER INGEN UTDANNING ...	-	-	-	-	-	-	-	-	-

1 BARE ET UTVALG AV FAGOMRÅDER ER SPESIFISERT UNDER DE ENKELTE UTDANNINGSNIVÅER

TABELL 6. YRKESAKTIVE, SKOLEELEVER OG STUDENTER 16 ÅR OG OVER ETTER KJØNN OG ARBEIDS-/SKOLE-/STUDIESTED
 PR. 1. NOVEMBER 1970

ARBEIDS-/SKOLE-/STUDIESTED	I ALT	1			2		
		YRKESAKTIVE			SKOLEELEVER OG STUDENTER		
		I ALT	MENN	KVINNER	I ALT	MENN	KVINNER
I ALT	417	379	281	98	38	25	13
I KOMMUNEN	313	312	219	93	1	1	-
TRONDHEIM	29	25	22	3	4	2	2
LEVANGER	13	7	7	-	6	3	3
STEINKJER	8	2	1	1	6	6	-
INDERØY	7	2	2	-	5	2	3
ANDRE KOMMUNER I FYLKET	13	7	7	-	6	3	3
ANDRE KOMMUNER UTEFØR FYLKET ...	10	1	-	1	9	7	2
ANNET STED	24	23	23	-	1	1	-

1 EKSKL. PERSONER SOM AVTJENTE VERNEPLIKTSTJENESTE OG YRKESAKTIVE SOM IKKE HAR OPPGITT ARBEIDSSTED

2 EKSKL. SKOLEELEVER OG STUDENTER SOM IKKE HAR OPPGITT SKOLE-/STUDIESTED

TABELL 7. FAMILIER OG PERSONER ETTER FAMILIETYPPE OG HUSHOLDNINGSTYPPE

HUSHOLDNINGSTYPPE	I ALT		FAMILIER MED TO ELLER FLERE PERSONER									
	FAMI- LIER	PER- SONER	FAMI- LIER MED EN PER- SON	I ALT		EKTE- PAR UTEN UGIFTE BARN	EKTEPAR MED UGIFTE BARN		MOR ELLER FAR MED UGIFTE BARN			
				FAMI- LIER	PER- SONER		FAMI- LIER	PER- SONER	FAMI- LIER	PER- SONER	FAMI- LIER	PER- SONER
I ALT	437	1 076	175	262	901	85	158	683	19	48		
PRIVATHUSHOLDNING I ALT .	422	1 060	161	261	899	84	158	683	19	48		
MED EN FAMILIE	292	831	76	216	755	72	134	583	10	28		
MED TO FAMILIER	88	171	53	35	118	10	20	86	5	12		
MED FLERE FAMILIER	42	58	32	10	26	2	4	14	4	8		
FELLESHUSHOLDNING	15	16	14	1	2	1	-	-	-	-		
ANNEN HUSHOLDNING	-	-	-	-	-	-	-	-	-	-		

TABELL 8. PERSONER 16 ÅR OG OVER MED EGEN BOLIG ETTER ALDER, EKTESKAPELIG STATUS OG KJØNN

EKTESKAPELIG STATUS OG KJØNN	I ALT	ALDER									
		16-19	20-24	25-29	30-39	40-49	50-59	60-69	70-79	80 OG OVER	
		PERSONER 16 ÅR OG OVER I ALT ...	807	65	53	53	82	114	153	141	94
AV DISSE: MED EGEN BOLIG	578	2	18	27	60	97	134	130	77	33	
MENN I ALT	414	33	29	33	46	56	69	83	44	21	
AV DISSE: MED EGEN BOLIG	275	1	3	13	30	45	58	75	36	14	
KVINNER I ALT	393	32	24	20	36	58	84	58	50	31	
AV DISSE: MED EGEN BOLIG	303	1	15	14	30	52	76	55	41	19	
UGIFTE I ALT	229	63	31	16	13	23	24	28	21	10	
AV DISSE: MED EGEN BOLIG	51	1	3	-	1	8	7	17	10	4	
MENN I ALT	145	33	25	14	11	14	13	22	10	3	
AV DISSE: MED EGEN BOLIG	31	1	-	-	1	5	3	14	6	1	
KVINNER I ALT	84	30	6	2	2	9	11	6	11	7	
AV DISSE: MED EGEN BOLIG	20	-	3	-	-	3	4	3	4	3	
GIFTE OG SEPARERTE I ALT	490	2	22	37	67	90	119	92	45	16	
AV DISSE: MED EGEN BOLIG	457	1	15	27	58	88	117	92	45	14	
MENN I ALT	245	-	4	19	35	42	56	54	23	12	
AV DISSE: MED EGEN BOLIG	228	-	3	13	29	40	55	54	23	11	
KVINNER I ALT	245	2	18	18	32	48	63	38	22	4	
AV DISSE: MED EGEN BOLIG	229	1	12	14	29	48	62	38	22	3	
FØR GIFTE I ALT	88	-	-	-	2	1	10	21	28	26	
AV DISSE: MED EGEN BOLIG	70	-	-	-	1	1	10	21	22	15	
MENN I ALT	24	-	-	-	-	-	-	7	11	6	
AV DISSE: MED EGEN BOLIG	16	-	-	-	-	-	-	7	7	2	
KVINNER I ALT	64	-	-	-	2	1	10	14	17	20	
AV DISSE: MED EGEN BOLIG	54	-	-	-	1	1	10	14	15	13	

TABELL 9. HUS, BOLIGER, ROM OG BOSATTE ETTER HUSTYPE

	PERMANENT BOLIGBYGG									PRO- VI- SOR- ISK- BO- LIG- BYGG	FOR- RET- NING- BYGG M.V.	BYGG FOR- FEL- LES- HUS- HOLD- NING	UOPP- GITT HUS- TYPE
	I ALT	VA- NING- HUS I	FRITT- LIGG- ENDE	ENE- BOLIG I	ANNEN ENE- BOLIG	HORI- SCN- TALT	ANNET SMAHUS	BLOKK	BO- LIG- BYGG				
		TILKN. GARDS- DRIFT	TIL ENE- BOLIG	REKKE, KJEDE, ATRIUM M.V.	TO- MANN- BOLIG	DEL- TO- MANN- BOLIG							
HUS	301	290	147	131	2	-	8	2	-	-	10	1	-
BOLIGER I ALT ...	363	347	194	131	2	-	16	4	-	-	12	4	-
AV DISSE: BEBODDE	350	336	183	131	2	-	16	4	-	-	11	3	-
ROM	1 989	1 944	1 136	718	11	-	67	12	-	-	41	4	-
BOSATTE	1 060	:	626	349	:	-	44	:	-	-	23	:	-
BOLIGER PR. HUS .	1,2	1,2	1,3	1,0	1,0	-	2,0	2,0	-	-	1,2	4,0	-
ROM PR. BOLIG ...	5,7	5,8	6,2	5,5	5,5	-	4,2	3,0	-	-	3,7	1,3	-
BOSATTE PR. BOLIG	3,0	:	3,4	2,7	:	-	2,8	:	-	-	2,1	:	-
BOSATTE PR. ROM .	0,5	:	0,6	0,5	:	-	0,7	:	-	-	0,6	:	-

TABELL 10. BEBODDE BOLIGER ETTER HUSTYPE OG BYGGGEAR, OG HUS, ROM OG BOSATTE ETTER HUSETS BYGGGEAR

HUSETS BYGGGEAR	HUS	BEBODDE BOLIGER						ROM	BOSATTE	BE- BCD- DE BO- LIG- ER PR. HUS	BOSATTE			
		I ALT	I PERMANENTE BOLIGBYGG			I BLOKK- ER	I ANDRE BYGG				I ALT	PR. BO- LIG	PR. BO- LIG	PR. ROM
			I VANINGS- HUS I	I ANDRE ENE- OG TC-	I BOLIGER OG SMAHUS									
I ALT	301	350	336	314	22	-	14	1 989	1 060	1,2	5,7	3,0	0,5	
1900 OG FØR	118	140	137	133	4	-	3	867	424	1,2	6,2	3,0	0,5	
1901-1910	16	19	19	19	-	-	-	107	49	1,2	5,6	2,6	0,5	
1911-1920	13	15	15	13	2	-	-	87	43	1,2	5,8	2,9	0,5	
1921-1930	17	21	21	19	2	-	-	129	53	1,2	6,1	2,5	0,4	
1931-1940	16	17	16	16	-	-	1	97	55	1,1	5,7	3,2	0,6	
1941-1945	10	10	10	10	-	-	-	53	35	1,0	5,3	3,5	0,7	
1946-1950	27	34	33	27	6	-	1	188	110	1,3	5,5	3,2	0,6	
1951-1960	56	63	54	48	6	-	9	297	172	1,1	4,7	2,7	0,6	
1961-1970	28	31	31	29	2	-	-	164	119	1,1	5,3	3,8	0,7	
UOPPGITT	-	-	-	-	-	-	-	-	-	-	-	-	-	

TABELL 11. BEBODDE BOLIGER ETTER HUSTYPE OG TALLET PÅ ROM, OG BOSATTE ETTER TALLET PÅ ROM I BOLIGEN

TALLET PÅ ROM, EKSKL. KJØKKEN	I ALT	BEBODDE BOLIGER					I ANDRE BYGG	I ALT	PR. ROM
		I PERMANENTE BOLIGBYGG			I BLOKKER	I ANDRE BYGG			
		I VANINGS- HUS I	I ANDRE ENE- OG TC-	I BOLIGER OG SMAHUS					
I ALT	350	336	314	22	-	14	1 060	0,5	
0 ROM ELLER UOPPGITT ..	-	-	-	-	-	-	-	-	
1 ROM I ALT	12	8	6	2	-	4	20	1,1	
MED KJØKKEN I ALT ...	8	7	6	1	-	1	15	1,0	
UNDER 6 KVM.	1	1	1	-	-	-	:	:	
6 KVM. OG MER	7	6	5	1	-	1	:	:	
UTEN KJØKKEN	4	1	-	1	-	3	5	1,3	
2 ROM I ALT	29	26	21	5	-	3	63	0,7	
MED KJØKKEN	28	26	21	5	-	2	:	:	
UTEN KJØKKEN	1	-	-	-	-	1	:	:	
3 ROM	56	51	45	6	-	5	138	0,6	
4 ROM	72	71	65	6	-	1	217	0,6	
5 ROM	79	79	76	3	-	-	233	0,5	
6 ROM	50	50	50	-	-	-	182	0,5	
7 ROM	26	25	25	-	-	1	95	0,5	
8 ROM OG MER	26	26	26	-	-	-	112	0,4	

TABELL 12. BEBODDE BOLIGER, ROM OG BOSATTE ETTER BOLIGTETTHET

	I ALT	BOSATTE PR. ROM, INKL. KJØKKEN PÅ 6 KVM. OG MER									0 ROM ELLER UOPP- GITT
		UNDER	0,25-	0,50-	0,75-	1,00-	1,25-	1,50-	1,75-	2,00	
		0,25	0,49	0,74	0,99	1,24	1,49	1,74	1,99	OG MER	
BEBODDE BOLIGER	350	35	131	89	34	43	11	3	-	4	-
ROM	1 989	237	785	516	186	197	52	7	-	9	-
BOSATTE	1 060	38	266	306	150	203	68	11	-	18	-
ROM PR. BOLIG	5,7	6,8	6,0	5,8	5,5	4,6	4,7	2,3	-	2,3	-
BOSATTE PR. BOLIG	3,0	1,1	2,0	3,4	4,4	4,7	6,2	3,7	-	4,5	-

TABELL 13. BEBODDE BOLIGER, ROM OG BOSATTE ETTER BOLIGENS UTSTYR

	I ALT	INNLAGT VANN I HUSET								IKKE INN- LAGT VANN I HUSET	UOPP- GITT
		EGET WC		FELLES WC		EGET ELLER FELLES	UTEN WC		UTEN FELLES BAD		
		EGET BAD	FELLES BAD	EGET BAD	FELLES BAC	WC OG UTEN BAD	EGET ELLER FELLES BAD				
						WC OG UTEN BAD					
BEBODDE BOLIGER	350	323	90	5	-	4	12	73	139	27	-
ROM	1 989	1 874	552	23	-	5	60	436	798	115	-
BOSATTE	1 060	1 007	295	9	-	5	26	270	402	53	-
ROM PR. BOLIG	5,7	5,8	6,1	4,6	-	1,3	5,0	6,0	5,7	4,3	-
BOSATTE PR. BOLIG	3,0	3,1	3,3	1,8	-	1,3	2,2	3,7	2,9	2,0	-
BOSATTE PR. ROM	0,5	0,5	0,5	0,4	-	1,0	0,4	0,6	0,5	0,5	-

TABELL 14. BEBODDE BOLIGER, ROM OG BOSATTE ETTER EIER-/LEIERFORHOLDET TIL BOLIGEN

	I ALT	BOLIGINNEHAVEREN DISPONERER BOLIGEN SOM								TJEN- ESTE- ELLER FOR- PAK- TER- BOLIG	UOPP- GITT
		EIER	LEIEBOER						UTEN FELLES BAD		
			MED AKSJE/ANDEL			UTEN AKSJE/ANDEL					
			I ALT	MED INN- SKOTT	UTEN INN- SKOTT	I ALT	MED INN- SKOTT	UTEN INN- SKOTT			
BEBODDE BOLIGER ...	350	265	73	-	-	-	73	-	73	12	-
ROM	1 989	1 610	334	-	-	-	334	-	334	45	-
BOSATTE	1 060	857	176	-	-	-	176	-	176	27	-
ROM PR. BOLIG	5,7	6,1	4,6	-	-	-	4,6	-	4,6	3,8	-
BOSATTE PR. BOLIG	3,0	3,2	2,4	-	-	-	2,4	-	2,4	2,3	-
BOSATTE PR. ROM ...	0,5	0,5	0,5	-	-	-	0,5	-	0,5	0,6	-

TABELL 15. FOLKEMENGDEN ETTER ALDER, KJØNN OG TELLINGSKRETS

TELLINGSKRETS OG KJØNN	I ALT	ALDER									
		UNDER 7	7-15	16-19	20-24	25-29	30-39	40-49	50-59	60-69	70 OG OVER
KOMMUNEN I ALT	1 076	110	159	65	53	53	82	114	153	141	146
MENN I ALT	554	57	83	33	29	33	46	56	69	83	65
UGIFTE	285	57	83	33	25	14	11	14	13	22	13
GIFTE OG SEPARERTE	245	-	-	-	4	19	35	42	56	54	35
FØR GIFTE	24	-	-	-	-	-	-	-	-	7	17
KVINNER I ALT	522	53	76	32	24	20	36	58	84	58	81
UGIFTE	213	53	76	30	6	2	2	9	11	6	18
GIFTE OG SEPARERTE	245	-	-	2	18	18	32	48	63	38	26
FØR GIFTE	64	-	-	-	-	-	2	1	10	14	37
1 ASBYGDA	145	14	22	11	7	4	15	15	23	20	14
MENN	79	9	11	8	6	3	6	8	12	10	6
KVINNER	66	5	11	3	1	1	9	7	11	10	8
2 VINJE	300	33	43	17	17	13	27	32	36	39	43
MENN	149	18	19	8	6	8	18	14	16	22	20
KVINNER	151	15	24	9	11	5	9	18	20	17	23
3 NCRDBYGDA	248	30	44	18	9	12	20	27	38	22	28
MENN	137	16	29	11	5	7	9	15	19	15	11
KVINNER	111	14	15	7	4	5	11	12	19	7	17
4 SØNDRE FRAM-VERRAN	188	15	26	9	10	12	12	13	34	31	26
MENN	95	6	15	4	6	10	6	6	11	20	11
KVINNER	93	9	11	5	4	2	6	7	23	11	15
5 VESTRE FRAM-VERRAN	195	18	24	10	10	12	8	27	22	29	35
MENN	94	8	9	2	6	5	7	13	11	16	17
KVINNER	101	10	15	8	4	7	1	14	11	13	18

TABELL 16. PERSONER 16 ÅR OG OVER ETTER VIKTIGSTE KILDE TIL LIVSCPPHOLD, NÆRING, KJØNN OG TELLINGSKRETS

TELLINGSKRETS OG KJØNN	I ALT	VIKTIGSTE KILDE TIL LIVSCPPHOLD										
		INNTEKT AV EGET ARBEID										
		NÆRING								PEN- SJON, TRYGD	FOR- MUE, LAN, STI- PEND M.V.	HUSAR- BEID I HJEM- MET, FORSØR- GET
		I ALT	JORD- SKOG- BRUK, FISKE M.V., HVAL- FANGST	INDU- STRI- M.V., BYGGE- OG ANL.	VARE- HANDEL	SAM- FERD- SEL	TJEN- ESTE- YTENDE NÆR- INGER	UOPP- GITT				
KOMMUNEN I ALT	807	346	156	74	20	33	61	2	221	9	231	
MENN	414	280	135	72	11	27	33	2	100	8	26	
KVINNER	393	66	21	2	9	6	28	-	121	1	205	
1 ASBYGDA	109	57	32	15	3	3	4	-	21	2	29	
MENN	59	47	24	15	2	3	3	-	9	1	2	
KVINNER	50	10	8	-	1	-	1	-	12	1	27	
2 VINJE	224	93	29	23	8	7	24	2	67	1	63	
MENN	112	73	27	21	5	5	13	2	34	1	4	
KVINNER	112	20	2	2	3	2	11	-	33	-	59	
3 NCRDBYGDA	174	81	38	13	2	12	16	-	37	2	54	
MENN	92	66	34	13	-	12	7	-	16	2	8	
KVINNER	82	15	4	-	2	-	9	-	21	-	46	
4 SØNDRE FRAM-VERRAN	147	56	24	10	6	5	11	-	50	3	38	
MENN	74	45	20	10	4	4	7	-	20	3	6	
KVINNER	73	11	4	-	2	1	4	-	30	-	32	
5 VESTRE FRAM-VERRAN	153	59	33	13	1	6	6	-	46	1	47	
MENN	77	49	30	13	-	3	3	-	21	1	6	
KVINNER	76	10	3	-	1	3	3	-	25	-	41	

TABELL 17. HOVEDTALL FOR HUS OG BEBODDE BOLIGER I DE ENKELTE TELLINGSKRETSE

TELLINGSKRETS	HUS				BEBODDE BOLIGER							BO- SAT- TE PR. ROM
	I ALT	AV DISSE:			I ALT	AV DISSE MED:					EGET ELLER UTEN BAD WC	
		VAN.HUS TILKN. GARDS- DRIFT, FRITTL. ENE BOL.	BYGGEGAR 1946- 1960			1961- 1970	INNLAGT VANN I HUSET	EGET OG EGET EAD	WC OG BAD ELLERS	EGET ELLER FELLES WC OG UTEN BAD		
KOMMUNEN I ALT	301	278	83	28	350	323	90	9	12	73	0,5	
1 ASBYGDA	38	36	8	6	44	42	10	-	3	14	0,6	
2 VINJE	84	71	28	7	98	89	30	4	5	16	0,6	
3 NCRDBYGDA	65	60	18	6	80	73	22	2	1	20	0,6	
4 SØNDRE FRAM-VERRAN	59	56	12	6	64	61	20	2	2	8	0,5	
5 VESTRE FRAM-VERRAN	55	55	17	3	64	58	8	1	1	15	0,5	

a. KRETSFORTEGNELSE

Krets- nr.	Navnet på kretsen	Krets- type ¹⁾	Omfang
1	Åsbygda	S	Gnr. 2-10.
2	Vinje	S	Gnr. 11, 12, 14 og 16-18.
3	Nordbygda	S	Gnr. 21-23 og 25-39.
4	Søndre Fram-Verran	S	Gnr. 40-46.
5	Vestre Fram-Verran	S	Gnr. 47-57.

1) S = Spredtbygd krets.

b. OVERSIKT OVER ENDRINGENE I KOMMUNEINDELINGEN MELLOM TELLINGEN I 1960 OG TELLINGEN I 1970

Kretsnr. i 1970-tellingen	Kommune i 1960-tellingen	Kommune i 1970-tellingen	Kommune i 1960-tellingen
1 - 3	1723 Mosvik	4 - 5	1724 Verran

1723 MOSVIK

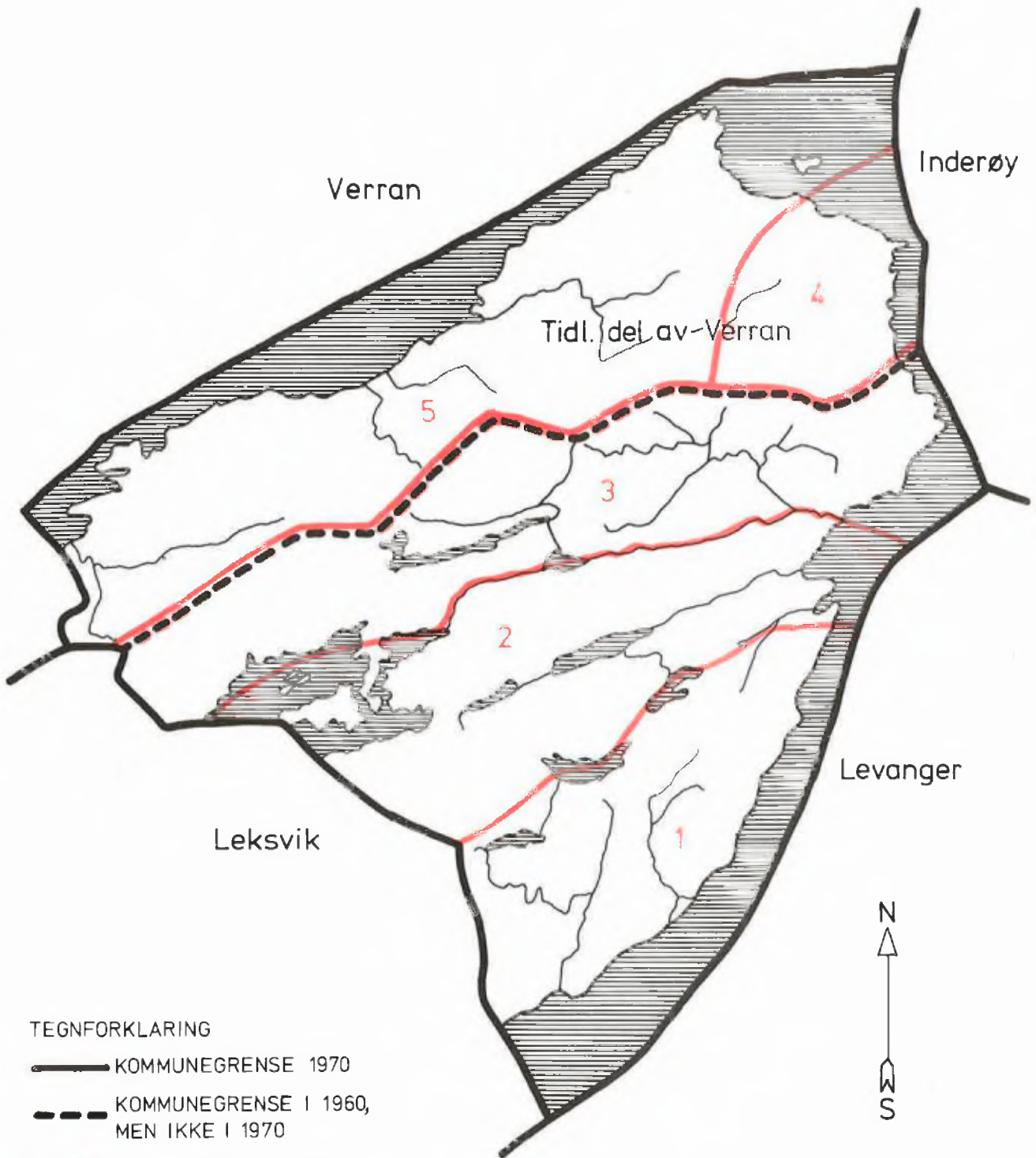

TEGNFORKLARING

- KOMMUNEGRENSE 1970
- - - KOMMUNEGRENSE I 1960,
MEN IKKE I 1970
- KRETSGRENSE 1970
- 3 NR. PÅ SPREDTBYGD KRETS

MÅLESTOKK

0 5 10 KM.