

STATISTISKE KOMMUNEHEFTER

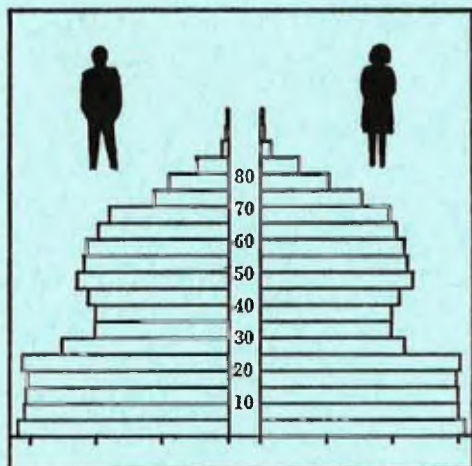

FOLKE- OG BOLIGTELLING

1. NOVEMBER 1970

1420 **SOGNDAL**

STATISTISK SENTRALBYRÅ
OSLO

STATISTISKE KOMMUNEHEFTER



FOLKE- OG BOLIGTELLING
1. NOVEMBER 1970

1420 SOGNDAL

STATISTISK SENTRALBYRÅ
OSLO 1974



FORORD

Den første statistikken utarbeidd på grunnlag av oppgaver til folketellingen i 1970, ble publisert i desember 1971 i heftet "Folkemengden etter alder og ekteskadelig status, 31. desember 1970".

I serien Statistiske kommunehefter legger Statistisk Sentralbyrå fram de viktigste resultater fra Folke- og bolig telling 1970 for hver enkelt kommune. Heftene vil bli utgitt fra midten av 1972 til siste halvdel av 1973. Da kontrollen av tellingsoppgavene ikke er avsluttet når kommuneheftene utarbeides, er tallene i disse heftene foreløpige.

Endelige tall for hele landet vil bli publisert i 6 hefter som ventes å bli utgitt i 1974. Disse publikasjonene vil også inneholde tabeller med geografiske fordelinger. I tillegg til de tabellene som blir trykt, vil det bli utarbeidd tabeller med mer detaljert statistikk. På grunnlag av tellingsresultatene vil det videre bli utarbeidd et bosettingskart og flere større spesialartikler.

Professor Hallstein Myklebost, Geografisk Institutt, Universitetet i Oslo, har vært Byråets konsulent i arbeidet med kretsinnvidlingen.

Statistisk Sentralbyrå, Oslo, 2. mai 1972

Petter Jakob Bjerve

Einar Jensen

The first part of the document discusses the importance of maintaining accurate records of all transactions. It emphasizes that proper record-keeping is essential for the integrity of the financial system and for the ability to detect and prevent fraud. The text outlines the various methods used to collect and analyze data, including the use of statistical techniques and computerized systems. It also highlights the need for regular audits and the importance of having a clear understanding of the underlying data.

The second part of the document focuses on the development of a robust framework for data analysis. This involves identifying the key variables and relationships that are most relevant to the study. The text describes how these variables are measured and how the data is processed to ensure that it is accurate and reliable. It also discusses the various methods used to analyze the data, including regression analysis, correlation analysis, and time series analysis. The goal is to develop a clear and concise model that can be used to predict future outcomes.

The third part of the document discusses the implications of the findings and the need for further research. It highlights the importance of having a clear understanding of the underlying data and the need for regular audits and updates to the framework. The text also discusses the various methods used to collect and analyze data, including the use of statistical techniques and computerized systems. It emphasizes the need for a clear understanding of the underlying data and the need for regular audits and updates to the framework.

10/10/2023

INNHold

	Side
P r i n s i p p e r o g d e f i n i s j o n e r	7
1. Omfanget av Folke- og bolig telling 1970	7
2. Definisjon av personkjennemerker	7
3. Definisjon av familie- og husholdningstype	10
4. Definisjon av hus og bolig og hus- og boligkjennemerker	11
5. Inndelingen i tellingskretser	13
6. Merknader til tabell 1	14
 T a b e l l e r	
1. Folkemengden ved folketellingene 1801-1970	16
2. Folkemengden etter kjønn og inntektstakernes viktigste kilde til livsopphold og næring ...	16
3. Personer 16 år og over etter yrkesaktivitet, kjønn og alder	16
4. Personer 16 år og over med minst 100 arbeidstimer etter yrkesstatus, arbeidstid, kjønn og næring/yrkesområde	17
5. Personer 16-69 år etter yrkesaktivitet, kjønn og høyeste utdanning	18
6. Yrkesaktive, skoleelever og studenter 16 år og over etter kjønn og arbeids-/skole-/studie- sted pr. 1. november 1970	19
7. Familier og personer etter familietype og husholdningstype	19
8. Personer 16 år og over med egen bolig etter alder, ekteskapelig status og kjønn	19
9. Hus, boliger, rom og bosatte etter hustype	20
10. Beboede boliger etter hustype og byggeår, og hus, rom og bosatte etter husets byggeår	20
11. Beboede boliger etter hustype og tallet på rom, og bosatte etter tallet på rom i boligen .	20
12. Beboede boliger, rom og bosatte etter bolig tetthet	21
13. Beboede boliger, rom og bosatte etter boligens utstyr	21
14. Beboede boliger, rom og bosatte etter eier-/leierforholdet til boligen	21
15. Folkemengden etter alder, kjønn og tellingskrets	22
16. Personer 16 år og over etter viktigste kilde til livsopphold, næring, kjønn og tellings- krets	23
17. Hovedtall for hus og beboede boliger i de enkelte tellingskretser	24
 V e d l e g g	
1 a. Kretsfortegnelse	25
1 b. Inndelingen i sogn pr. 1. november 1970	25
1 c. Oversikt over endringene i kommuneinndelingen mellom tellingen i 1960 og tellingen i 1970	25
2. Kartskisse over kretsinnndelingen	27
3. Oversiktskart over tettbygde kretser	29

S t a n d a r d t e g n

- .. Oppgave mangler
- : Tall kan ikke offentliggjøres
- Null

1. The first part of the document discusses the importance of maintaining accurate records of all transactions and activities. It emphasizes that this is crucial for ensuring transparency and accountability in the organization's operations.

2. The second part of the document outlines the various methods and tools used to collect and analyze data. It highlights the need for consistent and reliable data collection processes to support informed decision-making.

3. The third part of the document focuses on the role of technology in data management and analysis. It discusses how modern software solutions can streamline data collection, storage, and reporting, thereby improving efficiency and accuracy.

4. The fourth part of the document addresses the challenges associated with data management, such as data quality, security, and privacy. It provides strategies to mitigate these risks and ensure that data is used responsibly and ethically.

5. The fifth part of the document concludes by summarizing the key findings and recommendations. It stresses the importance of ongoing monitoring and evaluation to ensure that data management practices remain effective and aligned with the organization's goals.

PRINSIPPER OG DEFINISJONER

1. OMFANGET AV FOLKE- OG BOLIGTELLING 1970

Folketellingen omfatter alle personer (også utenlandske statsborgere) som ifølge Forskrifter av 20. januar 1970 om ordningen og føringen av folkeregistrene, var registrert som bosatt i Norge på tellingstidspunktet den 1. november 1970.

I boligteellingen har en med alle hus og privatboliger (privatleiligheter m.v.) hvor minst én person var registrert bosatt den 1. november 1970. Hus og boliger som var ubebodd eller som var bebodd bare av midlertidig tilstedeværende (f.eks. ugifte personer som oppholdt seg utenom foreldrenes hjem på grunn av studier), omfattes således ikke av tellingen. Heller ikke er boliger for forpleide i aldershjem, pleiehjem og barnehjem og for losjerende i pensjonater, hoteller o.l. med. Hus hvor alle eller en del av de registrert bosatte var forpleide eller losjerende, er derimot inkludert.

I avsnitt 2 er det gjort nærmere rede for bostedsbegrepet (det sted som en person skal regnes som bosatt) og i avsnitt 4 for hus- og boligbegrepet.

2. DEFINISJON AV PERSONKJENNERKER

Når ikke annet er nevnt, refererer personopplysningene seg til den 1. november 1970.

Bosted

Den enkelte person er i tellingen regnet å ha sitt bosted i den kommune og i den bolig hvor vedkommende var registrert som bosatt den 1. november 1970 ifølge forskriftene om ordningen og føringen av folkeregistrene. Hovedregelen er her at en person skal registreres som bosatt der hvor vedkommende regelmessig tar sin døgnhvile. De viktigste registreringsreglene er ellers:

Bostedsforhold	Skal registreres som bosatt i
Gift person som p.g.a. arbeid, studier, avtjening av verneplikt e.l. oppholder seg utenom ektefellenes felles bolig	Ektefellenes felles bolig
Ugift person som p.g.a. studier, skolegang eller avtjening av verneplikt oppholder seg utenom foreldrenes/forsørgers bolig	Foreldrenes/forsørgers bolig
Ugift person med eget arbeid og som vanligvis ikke bor hos foreldre/forsørger	Boligen der personen vanligvis bor
Person som p.g.a. ferie, besøk hos kjente, forretningsreise e.l. er fraværende fra boligen der vedkommende vanligvis bor	Boligen der personen vanligvis bor
Person som er forpleid i barnehjem, aldershjem, pleiehjem eller er satt bort i privat pleie	Barnehjemmet, aldershjemmet, pleiehjemmet eller boligen hvor personen er i pleie. (På grunn av registreringsvanker er imidlertid en del personer som var anbrakt i pleiehjem, registrert som bosatt i privatbolig på tellingstidspunktet.)
Person som er innlagt på sykehus eller anbrakt på arbeidsskole, arbeidsanstalt eller i fengsel	Boligen der personen var bosatt før innleggelsen eller anbringelsen

Personer som ikke kan henføres til en bestemt bolig, er regnet til gruppen "Uten fast bopel". Av registreringstekniske grunner har en imidlertid i tellingen også måttet ta med enkelte personer med fast bosted i denne gruppen. Personer uten fast bopel er som regel registrert som bosatt i den kommunen hvor de sist hadde fast bosted.

I det følgende er begrepet "Bosatt" brukt i samme betydning som begrepet "Registrert bosatt".

Det er ikke som ved tidligere tellinger, hentet inn opplysninger om midlertidig bosted. Fra 1970-tellingen kan det derfor ikke gis oppgaver over den tilstedeværende befolkning.

Alder

I fordelingene etter alder er den enkelte person gruppert etter alder pr. 31. desember 1970 (1970 minus fødselsår), og ikke som ved tidligere tellinger etter alder på tellingstidspunktet.

Ekteskapelig status

Det er brukt fire hovedgrupperinger etter ekteskapelig status, nemlig ugifte, gifte, separerte og før gifte. Som før gifte er regnet skilte, enker og enkemenn.

Utdanning

Opgavene over utdanning omfatter enkeltutdanninger på heltid av minst 5 måneders normal varighet og deltidsutdanninger av tilsvarende varighet. For personer med flere enkeltutdanninger, er den utdanning som har lengst samlet varighet (normal varighet av enkeltutdanningen tillagt varigheten av den forutdanning som kreves) regnet som høyeste utdanning. Av utdanninger med lik samlet varighet, er den som antas å være av størst yrkesmessig betydning, oppfattet som personens høyeste utdanning. Klassifiseringen er i samsvar med Standard for utdanningsgruppering (Statistisk Sentralbyrås Håndbøker, nr. 28). I tellingen er det imidlertid foretatt følgende tre-deling av standardens gymnasnivå (samlet utdanningsvarighet 10-12 år):

1. Utdanning på gymnasnivå I (10 år)
2. Utdanning på gymnasnivå II (11 år)
3. Utdanning på gymnasnivå III (12 år)

Videre er utvidet grunnskoleutdanning (10. frivillig år) i tellingen gruppert sammen med 9-årig grunnskole, mens den er skilt ut som egen gruppe under gymnasnivå i Standard for utdanningsgruppering.

Yrkesaktivitet

Som yrkesaktivitet er regnet alt arbeid mot vederlag, enten i form av lønn, inntekt av egen bedrift, naturalier e.l., inklusive arbeid som familiemedlem uten fast lønn i familiebedrift (f.eks. gårdsbruk, forretning m.v.), vernepliktstjeneste og tilsvarende plikttjeneste, men eksklusive husarbeid for egen familie.

I gruppen "Med yrkesaktivitet" er tatt med alle personer 16 år og over som utførte yrkesaktivitet i hele eller en del av perioden 1. november 1969 - 31. oktober 1970, også personer som begynte eller sluttet i arbeidslivet i denne perioden, deltidsarbeidere og elever og studenter som hadde hatt feriearbeid.

I tidligere tellinger er personer med inntekt av egen yrkesaktivitet som viktigste kilde til livsopphold, regnet til yrkesbefolkningen (personer med yrke). I disse tellingene avviker imidlertid definisjonen av yrkesaktivitet på enkelte punkter fra definisjonen som er gitt ovenfor. I 1970-tellingen er ikke en bestemt gruppe av personer regnet som yrkesbefolkning. Det er imidlertid gitt fordelinger etter viktigste kilde til livsopphold og etter arbeidstid.

Viktigste kilde til livsopphold

Personer 16 år og over er gruppert etter den kilde til livsopphold som var viktigst de siste 12 månedene før tellingstidspunktet.

Med inntekt av eget arbeid er ment inntekt av egen yrkesaktivitet.

"Pensjon, trygd" omfatter syketrygd, arbeidsløshetsstrygd, forsørgertrygd, uføretrygd, alderstrygd, yrkesskadetrygd, krigspensjon, bedriftspensjon o.l. Ektefeller som hadde hver sin pensjon som viktigste kilde til livsopphold, er begge gruppert under denne kilden til livsopphold. I disse tilfellene er således ikke den ene ektefellen regnet som forsørget eller å ha husarbeid i hjemmet som viktigste kilde til livsopphold.

Som formue, lån m.v. er også regnet føderåd, leieinntekt, forpaktningssinntekt, annen formuesinntekt og utbetalinger i samband med livsforsikring eller individuell pensjonsforsikring.

"Stipend m.v." omfatter foruten stipend, underhold fra andre enn privatpersoner (f.eks. stønader fra det offentlige, institusjoner eller bedrifter), unntatt pensjon og trygd.

I gruppen "Husarbeid i hjemmet, forsørget" er tatt med alle personer som ikke hadde en av kildene som er spesifisert foran, som den viktigste kilde til livsopphold.

Inntektstaker/Ikke-inntektstaker

Som inntektstakere er regnet personer 16 år og over med inntekt av eget arbeid; pensjon, trygd m.v.; formue, lån m.v. eller stipend m.v. som viktigste kilde til livsopphold. Tilsvarende er som ikke-inntektstakere regnet alle personer under 16 år og personer 16 år og over som under viktigste kilde til livsopphold er gruppert på "Husarbeid i hjemmet, forsørget". Husmødre som ikke var inntektstakere, er skilt ut som egen gruppe. Denne gruppen omfatter gifte kvinner 16 år og over med husarbeid i hjemmet som viktigste kilde til livsopphold.

I tabell 2 er ikke-inntektstakere gruppert etter samme kilde til livsopphold/næring som en inntektstaker i samme familie (definisjon av familieenheten er gitt i avsnitt 3). Denne inntektstakeren er valgt ut etter følgende prioritetsrekkefølge:

1. Mannlig ektefelle/far
2. Kvinnelig ektefelle/mor
3. Eldste sønn, nest eldste sønn osv.
4. Eldste datter, nest eldste datter osv.

Personer som tilhørte familie uten en eneste inntektstaker, er i tabell 2 gruppert under uopp-gitt kilde til livsopphold.

Elever, studenter (tabell 5)

Som elever og studenter er i tabell 5 regnet personer som i løpet av de siste 12 måneder før tellingstidspunktet, gikk på skole eller studerte, uten hensyn til andre aktiviteter som f.eks. yrkesaktivitet.

Arbeidstid

Oppgavene over arbeidstid gjelder perioden 1. november 1969 - 31. oktober 1970 og omfatter tid som er gått med til yrkesaktivitet. Tid som er brukt til skolearbeid, studier og husarbeid for egen familie, er således ikke inkludert. Personer som i perioden hadde mindre enn i alt én måneds sykefravær, og ellers - bortsett fra ferie - arbeidet full dag hele perioden, er regnet å ha hatt heldagsarbeid.

Generelt om grupperingen etter næring, yrke og yrkesstatus

Personer 16 år og over med yrkesaktivitet er gruppert på næring etter arten av virksomheten til den bedrift som den enkelte arbeidet i hele tiden eller lengst tid de siste 12 måneder før tellingstidspunktet. Disse personene er videre gruppert på det yrke og den yrkesstatus som de hadde hele tiden eller lengst tid i bedriften i 12-månedersperioden.

Næring

Næringsgrupperingen er foretatt etter 1960-utgaven av Standard for næringsgruppering i offentlig norsk statistikk (Statistisk Sentralbyrås Håndbøker, nr. 9). Denne standarden er i samsvar med International Standard Industrial Classification of All Economic Activities (ISIC), Rev. 1.

Med begrepet "Industri m.v." som er brukt i tabelldelen, er ment næringene bergverksdrift m.v., industri og kraft- og vannforsyning m.v. Videre er som "Samferdsel" regnet næringene sjøtransport og annen samferdsel. Samlegruppen "Tjenesteytende næringer" omfatter finansinstitusjoner, eienomsdrift, offentlig administrasjon og forsvar, offentlig og privat tjenesteyting og personlig tjenesteyting. I tabell 4 er under "Annen tjenesteyting" tatt med næringsgrenene hotell- og restaurantdrift og vask, rensing og andre personlige tjenester.

Yrke

Yrkesgrupperingen er foretatt etter Standard for yrkesgruppering i offentlig norsk statistikk (utgitt av Arbeidsdirektoratet i 1965) som i prinsippet følger 1958-utgaven av International Standard Classification of Occupations (ISCO).

Yrkesstatus

I tellingen er det brukt følgende fire grupperinger etter yrkesstatus:

1. Ansatt
2. Selvstendig uten leid hjelp
3. Selvstendig med leid hjelp
4. Familiemedlem uten fast lønn i familiebedrift

Personer (også medeiere) som arbeide i firmaer organisert som aksjeselskap, andelslag eller annen selskapsform med begrenset ansvar, er alltid regnet som ansatte.

En person er regnet som selvstendig (med eller uten leid hjelp) dersom vedkommende drev firmaet alene for egen regning eller sammen med andre som medeier med ubegrenset ansvar (f.eks. i ansvarlig selskap). I de tilfelle hvor ektefeller arbeide i felles virksomhet (f.eks. gårdsbruk, forretning) som ikke var organisert som aksjeselskap e.l., er den ene ektefellen regnet som selvstendig og den andre som familiemedlem uten fast lønn i familiebedrift. Gruppen "Familiemedlem uten fast lønn i familiebedrift" omfatter ellers personer som arbeide i familievirksomhet uten fast avtalt lønn og som verken var eier eller medeier i virksomheten. Et familiemedlem uten fast lønn kan imidlertid ha vederlag for arbeidet i form av kost og losji, andel av overskott e.l.

I tabell 4 er det gitt oppgaver over tallet på henholdsvis ansatte og selvstendige (med eller uten leid hjelp). Differansen mellom summer av disse tall og totaltall utgjør følgelig tallet på familiemedlemmer uten fast lønn i familiebedrift.

Arbeids-/skole-/studiested

Personer som pr. 1. november 1970 både hadde inntekt av eget arbeid og som gikk på skole eller studerte, er i tabell 6 gruppert som yrkesaktive og etter arbeidssted dersom arbeidstiden de foregående 12 månedene utgjorde minst 1 000 timer. I motsatt fall er de gruppert som skoleelever/studenter og etter skole-/studiested.

Som personer med annet arbeidssted er regnet personer som arbeide i flere kommuner, var til sjøs eller som arbeide i utlandet. Tilsvarende er personer som studerte i utlandet gruppert under annet studiested.

Egen bolig

Ektefeller som var bosatt i samme privatbolig og hvor minst én av ektefellene var boliginnehaver, er begge regnet å ha egen bolig. For øvrig er bare boliginnehaveren eller én av boliginnhaverne gruppert under "Egen bolig". Forpleide i aldershjem, barnehjem og pleiehjem og losjerende i pensjonater og hoteller m.v. er aldri regnet å ha egen bolig.

Definisjon av begrepet "Boliginnehaver" er gitt i kapittel 4 under avsnittet "Eier-/leierforhold".

3. DEFINISJON AV FAMILIE OG HUSHOLDNINGSTYPE

Grupperingene på familie og husholdningstype refererer seg til tellingstidspunktet den 1. november 1970.

Familie

Til én og samme familie er regnet:

1. Ektepar og eventuelle ugifte barn registrert bosatt i samme privatbolig, aldershjem, pleiehjem, pensjonat, hotell e.l.
2. Far/mor med ugifte barn registrert bosatt i samme privatbolig, aldershjem, pleiehjem, pensjonat, hotell e.l.
3. Hver enkelt person som ikke hører inn under noen av de to gruppene som er spesifisert ovenfor (bl.a. personer uten fast bopel). Disse personene danner således hver for seg egen familie (familie med én person).

I familier med ektepar er også tatt med eventuelle ugifte barn av bare den ene ektefellen og ugifte adoptivbarn og stebarn, men ikke fosterbarn.

Av reglene som er nevnt ovenfor, går det fram at personer (f.eks. ektefeller) som ikke var registrert bosatt i samme privatbolig, aldershjem, pleiehjem, pensjonat, hotell e.l., aldri er gruppert under samme familie. Videre går det fram at gifte, separerte, skilte, enker og enkemenn ikke i noe tilfelle er regnet til samme familie som foreldrene. Når f.eks. et ektepar bor sammen med en skilt datter, danner ektefellene egen familie og datteren egen familie. Ellers kan nevnes at ugifte søsken som har felles bolig, men hvor ingen av foreldrene er bosatt, hver for seg er regnet som særskilt familie.

Husholdningstype

Det er skilt mellom tre hovedtyper av husholdning, nemlig privathusholdning, felleleshusholdning og annen husholdning.

Gruppen "Privathusholdning" omfatter personer som var registrert som bosatt i privatbolig. Denne husholdningstypen er videre splittet opp etter tallet på familier i husholdningen. Som husholdningsenhet er her regnet bolighusholdning (som omfatter alle bosatte i samme bolig) og ikke kostholdning som ved tidligere tellinger.

Til felleleshusholdning er regnet forpleide som var registrert bosatt i aldershjem, barnehjem og pleiehjem og losjerende som var registrert bosatt i pensjonat, hotell e.l.

Betjeningspersonale bosatt ved felleleshusholdninger er alltid gruppert under privathusholdning. Det samme gjelder militært personell som var bosatt i militærforlegning.

Annen husholdning omfatter personer uten fast bopel.

4. DEFINISJON AV HUS OG BOLIG OG HUS- OG BOLIGKJENNEMERKER

Hus- og boligopplysningene refererer seg til den 1. november 1970.

Hus

Som eget hus er som hovedregel regnet bygg som fra kjeller til loft er atskilt fra andre bygg. Fra denne regelen er det gjort følgende to unntak:

1. Hver enkelt bolig i vertikalt delte tomannsboliger og i rekke, kjede, atrium og terrasse er alltid regnet som særskilt hus.
2. Selv om det fra kjeller til loft er skillevegg(er) uten gjennomgang, er henholdsvis horisontalt delte tomannsboliger som er bygd sammen i rekke e.l., og hver enkelt blokk regnet til ett og samme hus.

Som nevnt under avsnitt 1, omfatter tellingen alle hus hvor minst én person var registrert som bosatt den 1. november 1970.

Bolig

Til en bolig (leilighet m.v.) er som hovedregel regnet rom som er bygd (eller ombygd) til bruk for én person eller for flere personer med fellesskap i kost og losji, og hvor det er adkomst til rommene (rommet) uten å måtte gå gjennom en annen bolig. Avgrensingen av boligenhetene er ellers foretatt etter følgende spesielle regler:

1. En hybel med egen inngang (utenfra eller fra korridor, oppgang e.l.) og som er bygd i tilknytning til en bolig, er regnet som særskilt bolig bare når hybelboeren (hybelboerne) selv holdt kosten.
2. Hybler uten egen inngang er ikke skilt ut som særskilte boliger.
3. I hybelbygg o.l. er hver enkelt hybel regnet som egen bolig, også i de tilfelle flere hybler har felles gang, hall, bad og/eller kjøkken.
4. I bygg for felleleshusholdning, i hus som er bygd i tilknytning til slike bygg og i militærforlegninger er hybler o.l. for ansatte regnet som særskilte boliger. Likeledes er rom som ble brukt av en ansatt med ektefelle og eventuelle barn, regnet til én og samme bolig.

Med privatbolig er i tellingen ment boliger som ikke er bebodd av forpleide i aldershjem, barnehjem og pleiehjem eller av losjerende i pensjonater, hoteller o.l. Boliger for ansatte (f.eks. sykepleiere) ved felleleshusholdninger er således regnet som privatboliger. Det samme gjelder boliger for befal m.v. i militærforlegninger.

Som nevnt under avsnitt 1, omfatter tellingen alle privatboliger hvor minst én person var registrert bosatt den 1. november 1970. Som betegnelse på disse boligene er i tabelldelen brukt "Bebodde boliger". For de enkelte hus som er med i tellingen, er det imidlertid hentet inn oppgaver over samlet tall på privatboliger (inkl. ubebodde boliger og boliger med bare midlertidig bosatte). Tallene på boliger i alt i tabell 9 gjelder disse boligene.

Rom

Oppgavene over tall på rom refererer seg til boliger som er med i tellingen, og omfatter beboelsesrom på 6 m² eller mer som kan nyttes året rundt. Bortsett fra i tabell 11, er også kjøkken på 6 m² eller mer inkludert. Entré, hall, bad, alkove, hems og rom som bare nyttes i næringsvirksomhet (f.eks. kontor) er ikke med.

Bosatte

Tallene på bosatte omfatter personer registrert som bosatt i privatboliger og således ikke personer som er regnet til felleleshusholdning og personer uten fast bopel.

Hustype

Som våningshus i tilknytning til gårdsdrift er - uansett hustype ellers - regnet hus hvor gårdbrukeren selv, forpakter eller kårfolk var bosatt, men ikke hus for gårdsarbeidere og hus på nedlagte bruk.

Hustypen "Frittliggende enebolig" omfatter hus med én bolig og med minst en halv meters avstand til nærmeste hus (unntatt garasje o.l.).

Til gruppen "Enebolig i rekke, kjede, atrium m.v." er også regnet husenhetene i vertikalt delte tomannsboliger.

Horisontalt delt tomannsbolig er hus med to vanlige leiligheter (som kan ha ulik størrelse) og hvor den ene leiligheten ligger i en etasje over den annen.

Hustypen "Annet småhus" omfatter hus med inntil 2½ etasjer (ekskl. underetasje), unntatt våningshus i tilknytning til gårdsdrift, eneboliger og horisontalt delte tomannsboliger. Hus som har én eller to vanlige leiligheter og hybelleilighet som er skilt ut som egen bolig, er også gruppert under denne hustypen.

Som blokk er regnet hus med 3 etasjer (ekskl. underetasje) eller mer.

Provisorisk boligbygg er hus m.v. som helt eller delvis er tatt i bruk til bolig for 10 år eller mindre (inkl. campingvogner, båter, telt, gammer o.l.).

Gruppen "Forretningsbygg m.v." omfatter hus hvor halvparten eller mindre av golvarealet nyttes til privatboliger, unntatt bygg for felleleshusholdning. Hus med to etasjer og hvor det er forretning i første etasje og bolig i annen etasje, er alltid gruppert under denne hustypen.

Som bygg for felleleshusholdning er regnet hus hvor det for bosatte og/eller midlertidig tilstedeværende er organisert felleleshusholdning. Hus i studentbyer o.l. er imidlertid aldri gruppert her. Av avgrensingsregler som det er gjort rede for under andre avsnitt, går det fram at oppgaver over tall på boliger, rom og bosatte i bygg for felleleshusholdning, bare omfatter privatboliger og rom og bosatte i disse boligene.

Byggeår

Som byggeår er for det enkelte hus regnet det år da minst halvparten av boligene i huset var ferdige til innflytning. Hus som er ombygd, er gruppert etter opprinnelig byggeår.

WC, bad

Boliger med eget wc/eget bad omfatter boliger med wc/bad som bare de bosatte i boligen har rett til å nytte, uten hensyn til om wc/bad ligger i eller utenfor boligen. Som boliger med felles wc/felles bad er regnet boliger som har wc/bad felles med en eller flere andre boliger.

Eier-/leierforhold

Personer med råderett over boligen som de er bosatt i (eier, leier den e.l.), er regnet som boliginnehavere.

Boliginnehavere (f.eks. medlemmer av borettslag) med aksje eller andel som gir borett til boligen, er alltid regnet som leieboere med aksje/andel, også i de tilfelle det er betalt innskott som er høyere enn pålydende verdi av aksjen/andelen.

Leieboere med innskott er boliginnehavere som har betalt innskott (f.eks. obligasjonsinnskott) for å leie boligen, men ikke leieboere som bare har betalt forskott på husleie.

Boliginnehavere som disponerer boligen vederlagsfritt eller som kårbolig, er regnet som leieboere.

En boliginnehaver er regnet å disponere boligen som tjenestebolig når den er stilt til disposisjon i samband med tjenesteforhold på vilkår av at boligen må fraflyttes når tjenesteforholdet opphører, uten hensyn til om det betales husleie eller ikke. Boliger som boliginnehaveren har aksje, andel eller innskott i, er imidlertid aldri regnet som tjenestebolig.

Gjennomsnittstall

Boliger pr. hus er lik tallet på privatboliger i hus som er med i tellingen (inkl. ubebodde boliger og boliger med bare midlertidig tilstedeværende) dividert med tallet på hus som er med i tellingen.

Bebodde boliger pr. hus er lik tallet på privatboliger som er med i tellingen dividert med tallet på hus som er med i tellingen.

Rom pr. bolig er lik tallet på rom (inkl. kjøkken på 6 m² eller mer) i privatboliger som er med i tellingen dividert med tallet på disse boligene.

Bosatte pr. bolig er lik tallet på bosatte i privatboliger dividert med tallet på privatboliger som er med i tellingen.

Bosatte pr. rom er lik tallet på bosatte i privatboliger dividert med tallet på rom (inkl. kjøkken på 6 m² eller mer) i privatboliger som er med i tellingen.

5. INNDELINGEN I TELLINGSKRETSE

For områder som i 1960 tilhørte herredskommune, er kretsinnstillingen foretatt av Byrådet og etter de samme retningslinjer som i 1960-tellingene. Følgende hovedregler er lagt til grunn for innstillingen:

1. En tellingskrets bør være mest mulig ensartet når det gjelder kommunikasjonsforhold, næringsstruktur og befolkningsutvikling.
2. Kretsgrenser må ikke skjære sogne- eller kommunegrenser.
3. En krets skal bestå enten bare av ett tettbygd strøk, del av tettbygd strøk eller av spredtbygd strøk. Som tettbygd strøk regnes områder med minst 200 bosatte på tellings- tidspunktet og hvor avstanden mellom bolighusene som regel ikke overstiger 50 meter. En hussamling som ligger mer enn 50 meter fra en tettbebyggelse, er imidlertid regnet som en del av det tettbygde strøket dersom hussamlingen naturlig hører sammen med tettbebyggelsen. Andre områder er regnet som spredtbygde strøk og er delt videre opp i tellingskretser.

I 1970-tellingene er det for områder som i 1960 tilhørte herredskommune, bare foretatt følgende endringer i kretsinnstillingen som da ble brukt:

1. Når regulering av kommune- eller sognegrenser førte til at en 1960-krets falt inn under mer enn én kommune eller ett sogn i 1970, er kretsen delt videre opp slik at kretsgrenser ikke skjærer kommune- eller sognegrenser.
2. Grensene for tettbygde strøk (og dermed for tettbygde kretser) er justert i samsvar med bosettingen pr. 1. november 1970 etter reglene for avgrensning av disse strøkene.
3. I de tilfelle avgrensningen i 1960-tellingene av spredtbygde kretser ikke var i samsvar med reglene for kretsinnstilling, er grensene justert i 1970-tellingene.

Innstillingen i tellingskretser av områder som i 1960 tilhørte bykommune, er foretatt av folke- registrene i samråd med kommunale myndigheter. I flere tilfelle er kretsinnstillingen for disse områdene ikke den samme som i 1960-tellingene. I begge tellingene er imidlertid grensene fastlagt slik at de ikke skjærer kommune- eller sognegrenser og at en krets består enten bare av tettbygd strøk eller bare av spredtbygd strøk (avgrenset etter reglene som er nevnt ovenfor).

Tettbygde strøk i områder som i 1960 tilhørte herredskommune, er vanligvis ikke delt opp i flere kretser. Byområder er imidlertid alltid regnet til flere kretser.

I vedlegg 1 a er det gitt en kretsfortegnelse, i vedlegg 2 en kartskisse over kretsinnndelingen og i vedlegg 3 et oversiktskart over én eller flere tettbygde kretser. En oversikt som viser hvilke tellingskretser som inngår i de enkelte sogn, er gitt i vedlegg 1 b.

6. Merknader til tabell 1

I tabell 1 har en generelt sett tatt sikte på å gi tall tilbake til 1801 etter kommuneinndelingen i 1970. Over et så langt tidsrom har det imidlertid skjedd så mange endringer i kommuneinndelingen at det for de fleste kommuner ikke kan gis en sammenliknbar tallserie for hele perioden.

Mellom tellingen i 1960 og tellingen i 1970 er en del av Leikanger herred overført til Sogndal. I vedlegg 1 c er det gitt en oversikt som viser hvilke kommuner de enkelte tellingskretsene tilhørte 1960.

I tabell 1 omfatter tallene for 1946 og tidligere ikke folketallet (ialt 5 personer pr. 1. november 1960) i området som er overført fra Leikanger til Sogndal.

TABELLER

TABELL 1. FOLKEMENGDEN VED FOLKETELLINGENE 1801-1970¹

ÅR	FOLKE- MENGDEN	ÅR	FOLKE- MENGDEN	ÅR	FOLKE- MENGDEN	ÅR	FOLKE- MENGDEN	ÅR	FOLKE- MENGDEN	ÅR	FOLKE- MENGDEN
1801 ..	2 739	1835 ..	3 518	1865 ..	3 872	1900 ..	3 479	1930 ..	3 353	1960 ..	3 896
1815 ..	2 881	1845 ..	3 923	1875 ..	3 608	1910 ..	3 545	1946 ..	3 661	1970 ..	4 453
1825 ..	3 223	1855 ..	3 586	1890 ..	3 507	1920 ..	3 428	1950 ..	3 757		

1 SE MERKNADER TIL TABELL 1 PÅ SIDE 14

TABELL 2. FOLKEMENGDEN ETTER KJØNN OG INNTEKTSTAKERNES VIKTIGSTE KILDE TIL LIVSOPPHOLD OG NÆRING

VIKTIGSTE KILDE TIL LIVSOPPHOLD OG NÆRING	I ALT	MENN	KVIN- NER	INN- TEKTS- TAKERE	IKKE-INNTEKTSTAKERE					
					I ALT	HUS- MØDRE	ANDRE			
							I ALT	AV DISSE:		UDPP- GITT
								UNDER 16 ÅR	16-24 ÅR	
I ALT	4 453	2 231	2 222	2 336	2 117	671	1 446	1 231	183	
INNTEKT AV EGET ARBEID I ALT ..	3 572	1 886	1 686	1 625	1 947	605	1 342	1 168	155	
JORDBRUK OG SKOGBRUK M.V. ...	798	435	363	402	396	118	278	228	44	
FISKE M.V. OG HVALFANGST	3	3	-	3	-	-	-	-	-	
INDUSTRI M.V.	768	429	339	307	461	154	307	273	30	
BYGGE- OG ANLEGGSVIRKSOMHET .	523	303	220	195	328	107	221	198	22	
VAREHANDEL	355	162	193	191	164	48	116	97	15	
SAMFERDSEL	385	212	173	153	232	65	167	153	12	
TJENESTEYTNDE NÆRINGER	740	342	398	374	366	113	253	219	32	
UOPPGITT NÆRING	-	-	-	-	-	-	-	-	-	
PENSJON, TRYGD	757	284	473	624	133	59	74	49	17	
FORMUE, LÅN M.V.	52	37	15	48	4	3	1	1	-	
STIPEND M.V.	46	17	29	39	7	2	5	5	-	
JOPPGITT	26	7	19	-	26	2	24	8	11	

TABELL 3. PERSONER 16 ÅR OG OVER ETTER YRKESAKTIVITET, KJØNN OG ALDER

KJØNN OG ALDER	I ALT	UTEN YRKES- AKTI- VITET	MED YRKESAKTIVITET						
			I ALT	ARBEIDSTID I TIMER				UDPP- GITT	
				UNDER 100	100- 499	500- 999	1 000 OG MER		
							AV DISSE: HEL DAGS- ARBEID		
I ALT	3 222	1 120	2 102	20	145	318	1 618	1 340	1
16-19	278	92	186	2	50	40	94	75	-
20-24	378	88	290	-	29	28	233	183	-
25-59	1 682	414	1 268	10	55	172	1 030	876	1
60-66	364	132	232	6	3	36	187	157	-
67-69	132	66	66	-	2	15	49	35	-
70 OG OVER	368	328	60	2	6	27	25	14	-
MENN I ALT	1 586	269	1 317	5	65	80	1 167	1 039	-
16-19	124	37	87	-	31	19	37	31	-
20-24	159	24	175	-	20	14	141	106	-
25-59	855	40	815	1	4	18	792	733	-
60-66	171	21	150	3	3	9	135	124	-
67-69	68	22	46	-	2	5	39	32	-
70 OG OVER	165	125	44	1	5	15	23	13	-
KVINNER I ALT	1 636	851	785	15	80	238	451	301	1
16-19 I ALT	154	55	99	2	19	21	57	44	-
AV DISSE: GIFTE ...	7	3	4	-	3	-	1	1	-
20-24 I ALT	179	64	115	-	9	14	92	77	-
AV DISSE: GIFTE ...	64	47	37	-	6	7	24	16	-
25-59 I ALT	827	374	453	9	51	154	238	143	1
AV DISSE: GIFTE ...	685	336	353	7	49	148	148	67	1
60-66	153	111	82	3	-	27	52	33	-
67-69	64	44	20	-	-	10	10	3	-
70 OG OVER	219	203	16	1	1	12	2	1	-

TABELL 4. PERSONER 16 ÅR OG OVER MED MINST 100 ARBEIDSTIMER ETTER YRKESSTATUS, ARBEIDSTID, KJØNN OG NÆRING/YRKESOMRÅDE

NÆRING/YRKESOMRÅDE	AV DISSE:					ARBEIDSTID I TIMER					
	I ALT	AN- SATTE		MENN	KVIN- NER	100-999			1 000 OG MER		
		SELV- STEN- DIGE					I ALT	MENN	KVIN- NER	I ALT	MENN
I ALT	2 081	1 326	417	1 312	769	463	145	318	1 618	1 167	451
NÆRING											
JORDBRUK	622	29	284	340	282	217	51	166	405	289	116
SKOGBRUK M.V.	30	27	1	22	8	12	6	6	18	16	2
FISKE M.V., HVALFANGST	7	3	3	7	-	5	5	-	2	2	-
BERGVERKSDRIFT M.V. ...	-	-	-	-	-	-	-	-	-	-	-
INDUSTRI	322	300	21	258	64	36	23	13	286	235	51
BYGGE- OG ANLEGGSVIRKS.	212	177	35	208	4	28	27	1	184	181	3
KRAFT-, VANNFØRS. M.V.	13	13	-	11	2	:	:	:	:	11	:
VAREHANDEL	23C	180	34	106	124	37	6	31	193	100	53
FINANSINSTITUSJONER ...	30	30	-	17	13	5	-	5	25	17	8
EIENDOMSDRIFT	-	-	-	-	-	-	-	-	-	-	-
SJØTRANSPORT	36	36	-	32	4	:	3	:	:	29	:
ANNEN SAMFERDSEL	130	113	17	98	32	11	4	7	119	94	25
OFF. ADM. OG FORSVAR ..	81	81	-	68	13	11	8	3	7C	60	1C
OFF. OG PRIV. TJ.YTING	216	207	9	120	96	42	6	36	174	114	6C
LØNT HUSARBEID	27	27	-	-	27	7	-	7	20	-	20
ANNEN TJENESTEYTING ...	125	103	13	25	100	46	6	40	79	19	60
UOPPGITT	-	-	-	-	-	-	-	-	-	-	-
1											
YRKESOMRÅDE											
TEKNISK, VITENSKAPELIG, HUMANISTISK OG KUNST- NERISK ARBEID I ALT ...	175	165	10	116	59	24	6	18	151	110	41
TEKNISK ARBEID	23	22	1	21	2	:	-	:	:	21	:
SYKEPLEIE- OG ANNET PLEIEARBEID	21	21	-	3	18	4	2	2	17	1	16
PEDAGOGISK ARBEID ...	98	96	2	67	31	13	2	11	85	65	20
ADM.- OG FORVALTNINGS- ARB., BEDR.- OG ORGANI- SASJONSLEDELSE I ALT ..	49	36	13	45	4	:	-	:	:	45	:
OFFENTLIG ADM.- OG FORVALTNINGSARBEID ..	14	14	-	12	2	:	-	:	:	12	:
BEDR. OG ORG.LEDELSE	35	22	13	33	2	:	-	:	:	33	:
KONTORARBEID	109	106	1	45	64	12	2	10	97	43	54
HANDELSARBEID I ALT ...	185	136	33	81	104	30	5	25	155	76	79
GROSSISTER OG DETALJISTER	31	-	31	26	5	1	-	1	30	26	4
HANDELSREISENDE- OG AGENTURARBEID	3	2	1	3	-	-	-	-	3	3	-
HANDELSARB. FRA KONT. OG DETALJHANDELARB.	148	131	1	49	99	29	5	24	119	44	75
JORDBRUKS-, SKOGBRUKS- OG FISKEARBEID	655	58	287	369	286	232	62	170	423	307	116
GRUVE- OG SPRENGNINGS- ARBEID M.M.	8	8	-	8	-	3	3	-	5	5	-
TRANSPORT- OG KOMMUNI- KASJONSARBEID I ALT ...	171	154	17	141	30	14	8	6	157	133	24
VEGTRAFIKKARBEID ...	99	82	17	99	-	5	5	-	94	94	-
POST- OG TELEKOM.ARB.	36	36	-	8	28	5	-	5	31	8	23
INDUSTRI-, BYGGE- OG ANLEGG SARBEID I ALT ...	483	434	48	446	37	52	44	8	431	402	29
JERN- OG MET.VAREARB.	51	45	6	51	-	2	2	-	49	49	-
ELEKTROARBEID	33	32	1	33	-	3	3	-	30	30	-
TREARBEID	1C6	88	18	106	-	13	13	-	93	93	-
NÆRINGSMIDDELARBEID .	80	79	1	76	4	7	6	1	73	70	3
KJEMISK PROSESSAR- BEID, TREFOREDLINGS- OG PAPIRARBEID	6	6	-	6	-	-	-	-	6	6	-
LASTE-, LOSSE- OG LAGERARBEID	32	32	-	26	6	3	1	2	29	25	4
SERVICEARBEID I ALT ...	221	204	8	36	185	88	8	80	133	28	105
SIVILT OVERVÅKNINGS- OG TRYGGINGSARBEID ..	4	4	-	3	1	1	:	:	3	:	:
HOTELL- OG RESTAU- RANTARBEID, HUSARBEID VAKTMESTER- OG	82	74	3	9	73	26	4	22	56	5	51
RENGJØRINGSARBEID ...	67	67	-	11	56	34	1	33	33	10	23
MILITÆRT ARBEID	25	25	-	25	-	7	7	-	18	18	-
UOPPGITT	-	-	-	-	-	-	-	-	-	-	-

1 BARE ET UTVALG AV YRKESOMRÅDER ER SPESIFISERT

TABELL 5. PERSONER 16-69 ÅR ETTER YRKESAKTIVITET, KJØNN OG HØYESTE UTDANNING

KJØNN OG HØYESTE UTDANNING	I ALT	UTEN YRKESAKTIVITET, ARBEIDSTIMER UNDER 100 TIMER ELLER UOPPGITT		MED 100 ARBEIDSTIMER ELLER MER					1 000 TIMER OG MER
		I ALT	AV DISSE: I ALT	100-499 TIMER		500-999 TIMER		I ALT	
				I ALT	AV DISSE: ELEVER, STU- DENTER	I ALT	AV DISSE: ELEVER, STU- DENTER		
I ALT	2 834	811	135	2 023	139	68	291	50	1 593
MENN I ALT	1 417	148	62	1 269	60	48	65	27	1 144
UNGDOMSSKOLENIVÅ, 7-9 ÅR, I ALT ..	906	95	21	811	24	15	36	6	751
7-ÅRIG FOLKESKOLE	510	73	14	437	17	11	24	3	396
ALLMENT FAGFELT ELLERS	199	14	6	185	7	4	8	2	170
ADMINISTRASJON OG ØKONOMI	79	5	-	74	-	-	1	-	73
INDUSTRI, HÅNDVERK OG TEKNIKK ..	85	-	-	85	-	-	3	1	82
SAMFERDSEL	5	-	-	5	-	-	-	-	5
JORDBRUK, SKOGBRUK OG FISKE	22	2	-	20	-	-	-	-	20
TJENESTEYTING OG FORSVAR	4	1	1	3	-	-	-	-	3
GYMNASNIVÅ I, 10 ÅR, I ALT	255	22	20	233	19	17	15	9	195
ALLMENT FAGFELT	155	18	17	137	17	16	11	8	105
ADMINISTRASJON OG ØKONOMI	-	-	-	-	-	-	-	-	-
INDUSTRI, HÅNDVERK OG TEKNIKK ..	27	2	2	25	-	-	2	1	23
SAMFERDSEL	4	-	-	4	-	-	-	-	4
JORDBRUK, SKOGBRUK OG FISKE	55	2	1	53	2	1	1	-	50
TJENESTEYTING OG FORSVAR	14	-	-	14	-	-	1	-	13
GYMNASNIVÅ II,III, 11-12 ÅR, I ALT	140	20	17	120	13	12	9	8	98
ALLMENT FAGFELT	70	17	16	53	13	12	7	7	33
ADMINISTRASJON OG ØKONOMI	9	1	1	8	-	-	-	-	8
INDUSTRI, HÅNDVERK OG TEKNIKK ..	42	1	-	41	-	-	-	-	41
SAMFERDSEL	8	1	-	7	-	-	1	1	6
HELSEVERN	-	-	-	-	-	-	-	-	-
JORDBRUK, SKOGBRUK OG FISKE	3	-	-	3	-	-	-	-	3
TJENESTEYTING OG FORSVAR	6	-	-	6	-	-	-	-	6
UNIVERSITETS- OG HØGSKOLENIVÅ I, 13-14 ÅR, I ALT	54	4	2	50	2	2	4	3	44
UNDERVISNING	24	3	1	21	-	-	2	1	19
ADMINISTRASJON, ØKONOMI, SAMFUNNSVITENSKAP OG JUS	7	1	1	6	-	-	1	1	5
NATURVITENSKAP OG TEKNIKK	20	-	-	20	2	2	1	1	17
UNIVERSITETS-, HØGSKOLENIVÅ II,III OG FORSKERNIVÅ, OVER 14 ÅR, I ALT	57	2	2	55	2	2	1	1	52
UNDERVISNING	11	-	-	11	-	-	-	-	11
ADMINISTRASJON, ØKONOMI, SAMFUNNSVITENSKAP OG JUS	7	-	-	7	-	-	1	1	6
NATURVITENSKAP OG TEKNIKK	17	1	1	16	2	2	-	-	14
UOPPGITT ELLER INGEN UTDANNING ...	5	5	-	-	-	-	-	-	-
KVINNER I ALT	1 417	663	73	754	79	20	226	23	449
UNGDOMSSKOLENIVÅ, 7-9 ÅR, I ALT ..	1 059	512	29	547	53	6	177	7	317
7-ÅRIG FOLKESKOLE	489	277	19	212	28	6	80	3	104
ALLMENT FAGFELT ELLERS	302	128	10	174	13	-	51	2	110
ADMINISTRASJON OG ØKONOMI	110	33	-	77	8	-	17	-	52
INDUSTRI, HÅNDVERK OG TEKNIKK ..	15	9	-	6	-	-	4	1	2
HELSEVERN	9	3	-	6	-	-	1	-	5
TJENESTEYTING OG FORSVAR	133	62	-	71	4	-	24	1	43
GYMNASNIVÅ I, 10 ÅR, I ALT	225	91	29	134	15	9	29	8	90
ALLMENT FAGFELT	202	83	28	119	14	9	24	7	81
ADMINISTRASJON OG ØKONOMI	-	-	-	-	-	-	-	-	-
INDUSTRI, HÅNDVERK OG TEKNIKK ..	10	5	1	5	-	-	3	-	2
SAMFERDSEL	10	-	-	10	1	-	2	1	7
GYMNASNIVÅ II,III, 11-12 ÅR, I ALT	73	39	12	34	6	4	12	5	16
ALLMENT FAGFELT	50	29	12	21	6	4	7	5	8
ADMINISTRASJON OG ØKONOMI	-	-	-	-	-	-	-	-	-
SAMFERDSEL	-	-	-	-	-	-	-	-	-
HELSEVERN	19	7	-	12	-	-	5	-	7
UNIVERSITETS- OG HØGSKOLENIVÅ I, 13-14 ÅR, I ALT	38	14	3	24	4	1	4	1	16
UNDERVISNING	23	8	1	15	2	-	3	1	10
ADMINISTRASJON, ØKONOMI, SAMFUNNSVITENSKAP OG JUS	7	3	1	4	-	-	-	-	4
NATURVITENSKAP OG TEKNIKK	-	-	-	-	-	-	-	-	-
UNIVERSITETS-, HØGSKOLENIVÅ II,III OG FORSKERNIVÅ, OVER 14 ÅR, I ALT	17	3	-	14	1	-	3	2	10
UNDERVISNING	11	2	-	9	1	-	1	1	7
ADMINISTRASJON, ØKONOMI, SAMFUNNSVITENSKAP OG JUS	-	-	-	-	-	-	-	-	-
UOPPGITT ELLER INGEN UTDANNING ...	5	4	-	1	-	-	1	-	-

I BARE ET UTVALG AV FAGOMRÅDER ER SPESIFISERT UNDER DE ENKELTE UTDANNINGSNIVÅER

TABELL 6. YRKESAKTIVE, SKOLEELEVER OG STUDENTER 16 ÅR OG OVER ETTER KJØNN OG ARBEIDS-/SKOLE-/STUDIESTED PR. 1. NOVEMBER 1970

ARBEIDS-/SKOLE-/STUDIESTED	I ALT	1			2		
		YRKESAKTIVE			SKOLEELEVER OG STUDENTER		
		I ALT	MENN	KVINNER	I ALT	MENN	KVINNER
I ALT	2 165	1 930	1 202	728	235	134	101
I KOMMUNEN	1 905	1 761	1 063	698	144	75	69
LEIKANGER	45	45	33	12	-	-	-
ÅRDAL	39	36	36	-	3	-	3
BERGEN	25	6	4	2	19	14	5
OSLO	24	4	3	1	20	15	5
AURLAND	14	14	12	2	-	-	-
VOLDA	7	-	-	-	7	3	4
ANDRE KOMMUNER I FYLKET	13	11	5	6	2	-	2
ANDRE KOMMUNER UTENFOR FYLKET ...	36	5	1	4	31	20	11
ANNET STED	57	48	45	3	9	7	2

1 EKSKL. PERSONER SOM AVTJENTE VERNEPLIKTSTJENESTE OG YRKESAKTIVE SOM IKKE HAR OPPGITT ARBEIDSSTED
2 EKSKL. SKOLEELEVER OG STUDENTER SOM IKKE HAR OPPGITT SKOLE-/STUDIESTED

TABELL 7. FAMILIER OG PERSONER ETTER FAMILIETYPE OG HUSHOLDNINGSTYPE

HUSHOLDNINGSTYPE	I ALT		FAMILIER MED TO ELLER FLERE PERSONER							
	FAMI- LIER	PER- SONER	FAMI- LIER MED EN PER- SON	I ALT		EKTE- PAR UTEN UGIFTE EARN	EKTEPAR MED UGIFTE BARN		MOR ELLER FAR MED UGIFTE BARN	
				FAMI- LIER	PER- SONER		FAMI- LIER	PER- SONER	FAMI- LIER	PER- SONER
I ALT	1 686	4 453	610	1 076	3 843	243	736	3 111	97	246
PRIVATHUSHOLDNING I ALT .	1 659	4 426	583	1 076	3 843	243	736	3 111	97	246
MED EN FAMILIE	1 124	3 369	264	860	3 105	198	601	2 551	61	158
MED TO FAMILIER	354	853	208	186	645	36	119	498	31	75
MED FLERE FAMILIER	141	204	111	30	93	9	16	62	5	13
FELLESHUSHOLDNING	22	22	22	-	-	-	-	-	-	-
ANNEN HUSHOLDNING	5	5	5	-	-	-	-	-	-	-

TABELL 8. PERSONER 16 ÅR OG OVER MED EGEN BOLIG ETTER ALDER, EKTESKAPELIG STATUS OG KJØNN

EKTESKAPELIG STATUS OG KJØNN	I ALT	ALDER									
		16-19	20-24	25-29	30-39	40-49	50-59	60-69	70-79	80 OG OVER	
PERSONER 16 ÅR OG OVER I ALT ...	3 222	278	378	272	453	478	479	496	279	109	
AV DISSE: MED EGEN BOLIG	2 291	35	131	199	391	434	431	426	197	47	
MENN I ALT	1 586	124	199	142	236	247	230	239	128	41	
AV DISSE: MED EGEN BOLIG	1 088	3	32	91	194	224	208	211	103	22	
KVINNER I ALT	1 636	154	179	130	217	231	249	257	151	68	
AV DISSE: MED EGEN BOLIG	1 203	32	99	108	197	210	223	215	94	25	
UGIFTE I ALT	1 012	269	262	72	57	58	77	106	71	40	
AV DISSE: MED EGEN BOLIG	276	31	42	21	13	29	36	54	37	13	
MENN I ALT	533	123	168	48	44	37	34	46	22	11	
AV DISSE: MED EGEN BOLIG	116	3	13	9	10	22	15	25	15	4	
KVINNER I ALT	479	146	94	24	13	21	43	60	49	29	
AV DISSE: MED EGEN BOLIG	160	28	29	12	3	7	21	29	22	9	
GIFTE OG SEPARERTE I ALT	1 584	9	116	200	394	405	372	329	132	27	
AV DISSE: MED EGEN BOLIG	1 862	4	89	178	376	394	368	317	117	19	
MENN I ALT	589	1	31	94	192	205	190	177	82	17	
AV DISSE: MED EGEN BOLIG	931	-	19	82	184	199	188	173	74	12	
KVINNER I ALT	995	8	85	106	202	200	182	152	50	10	
AV DISSE: MED EGEN BOLIG	931	4	70	96	192	195	180	144	43	7	
FØR GIFTE I ALT	226	-	-	-	2	15	30	61	76	42	
AV DISSE: MED EGEN BOLIG	153	-	-	-	2	11	27	55	43	15	
MENN I ALT	64	-	-	-	-	5	6	16	24	13	
AV DISSE: MED EGEN BOLIG	41	-	-	-	-	3	5	13	14	6	
KVINNER I ALT	162	-	-	-	2	10	24	45	52	29	
AV DISSE: MED EGEN BOLIG	112	-	-	-	2	8	22	42	29	9	

TABELL 9. HUS, BOLIGER, ROM OG BOSATTE ETTER HUSTYPE

I ALT	PERMANENT BOLIGBYGG							BLOKK	PRO- VI- SOR- BO- LIG- BYGG	FOR- RET- NINGS- BYGG M.v.	BYGG FOR- FEL- LES- HUS- HOLD- NING	UOPP- GITT HUS- TYPE	
	VÅ- NINGS- HUS I TILKN. TIL GÅRDS- DRIFT	FRITT- LIGG- ENDE ENE- BCLIG	ENE- BOLIG I REKKE, KJEDE, ATRIUM M.v.	ANNEN TALT ENE- BOLIG	HORI- SCN- DEL TO- MANN- BCLIG	ANNET SMÅHUS							
HUS	1 063	1 030	407	385	31	6	84	116	1	3	23	7	-
BOLIGER I ALT ...	1 457	1 400	505	385	31	6	168	301	4	3	32	22	-
AV DISSE: BEBODDE	1 366	1 310	477	385	31	6	166	241	4	3	32	21	-
ROM	7 109	6 939	2 800	2 289	152	40	720	933	5	3	127	40	-
BOSATTE	4 426	:	1 680	1 337	112	16	504	638	:	:	88	39	-
BOLIGER PR. HUS .	1,4	1,4	1,2	1,0	1,0	1,0	2,0	2,6	4,0	1,0	1,4	3,1	-
ROM PR. BOLIG ...	5,2	5,3	5,9	5,9	4,9	6,7	4,3	3,9	1,3	1,0	4,0	1,9	-
BOSATTE PR. BOLIG	3,2	:	3,5	3,5	3,6	2,7	3,0	2,6	:	:	2,8	1,9	-
BOSATTE PR. ROM .	0,6	:	0,6	0,6	0,7	0,4	0,7	0,7	:	:	0,7	1,0	-

TABELL 10. BEBODDE BOLIGER ETTER HUSTYPE OG BYGGÅR, CG HUS, ROM OG BOSATTE ETTER HUSETS BYGGÅR

HUSETS BYGGÅR	HUS	BEBODDE BOLIGER							BOSATTE				
		I PERMANENTE BOLIGBYGG							ROM	BOSATTE	BE- BOD- DE BO- LIG- ER PR. HUS	ROM	PR. BO- LIG
I ALT	I ALT	I VÅNINGS- HUS I TILKN. TIL GÅRDSDRIFT FRITTL. CG ENEBOLIGER	I ANDRE ENE- CG TO- MANN- BOLIGER CG SMÅHUS	I BLCKK- ER	I ANDRE EYGG								
I ALT	1 063	1 366	1 310	862	444	4	56	7 109	4 426	1,3	5,2	3,2	0,6
1900 OG FØR	240	282	272	241	27	4	10	1 489	904	1,2	5,3	3,2	0,6
1901-1910	85	110	110	85	25	-	-	563	333	1,3	5,1	3,0	0,6
1911-1920	59	75	72	56	16	-	3	375	230	1,3	5,0	3,1	0,6
1921-1930	70	92	89	64	25	-	3	467	284	1,3	5,1	3,1	0,6
1931-1940	83	108	103	62	41	-	5	551	318	1,3	5,1	2,9	0,6
1941-1945	24	28	27	19	8	-	1	152	103	1,2	5,4	3,7	0,7
1946-1950	79	105	102	54	48	-	3	649	369	1,3	6,2	3,5	0,6
1951-1960	143	196	190	97	93	-	6	1 037	625	1,4	5,3	3,2	0,6
1961-1970	280	370	345	184	161	-	25	1 826	1 260	1,3	4,9	3,4	0,7
UOPPGITT	-	-	-	-	-	-	-	-	-	-	-	-	-

TABELL 11. BEBODDE BOLIGER ETTER HUSTYPE OG TALLET PÅ ROM, CG BOSATTE ETTER TALLET PÅ ROM I BOLIGEN

TALLET PÅ ROM, EKSKL. KJØKKEN	BEBODDE BOLIGER							BOSATTE	
	I PERMANENTE BOLIGBYGG							I ALT	PR. ROM
I ALT	I ALT	I VÅNINGSHUS I TILKN. TIL GÅRDSDRIFT OG I FRITTL. ENEBOLIGER	I ANDRE ENE- CG TOMANN- BOLIGER CG SMÅHUS	I BLOKKER	I ANDRE BYGG				
I ALT	1 366	1 310	862	444	4	56	4 426	0,6	
0 ROM ELLER UOPPGITT ..	-	-	-	-	-	-	-	-	
1 ROM I ALT	133	107	18	85	4	26	167	1,0	
MED KJØKKEN I ALT ...	75	67	14	52	1	8	107	1,0	
UNDER 6 KVM.	45	42	7	35	-	3	59	1,3	
6 KVM. OG MER	30	25	7	17	1	5	48	0,8	
UTEN KJØKKEN	58	40	4	33	3	18	60	1,0	
2 ROM I ALT	166	157	74	83	-	9	388	0,9	
MED KJØKKEN	157	148	71	77	-	9	369	0,8	
UTEN KJØKKEN	9	9	3	6	-	-	19	1,1	
3 ROM	218	213	120	93	-	5	639	0,7	
4 ROM	255	249	163	86	-	6	873	0,7	
5 ROM	215	208	174	34	-	7	772	0,6	
6 ROM	168	165	139	26	-	3	664	0,6	
7 ROM	96	96	85	11	-	-	409	0,5	
8 ROM OG MER	115	115	89	26	-	-	514	0,4	

TABELL 12. BEBODDE BOLIGER, ROM OG BOSATTE ETTER BOLIGTETTHET

	I ALT	BOSATTE PR. ROM, INKL. KJØKKEN PÅ 6 KVM. OG MER									0 ROM ELLER UOPP- GITT
		UNDER	0,25-	0,50-	0,75-	1,00-	1,25-	1,50-	1,75-	2,00	
		0,25	0,49	0,74	0,99	1,24	1,49	1,74	1,99	OG MER	
BEBODDE BOLIGER	1 366	70	314	431	185	264	45	29	3	25	-
ROM	7 109	537	1 904	2 398	1 046	893	183	85	12	51	-
BOSATTE	4 426	91	674	1 395	840	918	240	131	21	116	-
ROM PR. BOLIG	5,2	7,7	6,1	5,6	5,7	3,4	4,1	2,9	4,0	2,0	-
BOSATTE PR. BOLIG	3,2	1,3	2,1	3,2	4,5	3,5	5,3	4,5	7,0	4,6	-

TABELL 13. BEBODDE BOLIGER, ROM OG BOSATTE ETTER BOLIGENS UTSTYR

	I ALT	INNLAGT VANN I HUSET								IKKE INN- LAGT VANN I HUSET	UOPP- GITT
		EGET WC		FELLES WC		EGET ELLER FELLES WC OG BAD	UTEN WC		UTEN BAD		
		EGET	FELLES	EGET	FELLES		EGET	UTEN			
		BAD	BAD	BAD	BAD	FELLES BAD	FELLES BAD	FELLES BAD			
BEBODDE BOLIGER	1 366	1 292	829	57	5	36	61	76	228	74	-
ROM	7 109	6 776	4 704	149	22	92	221	413	1 175	333	-
BOSATTE	4 426	4 227	2 912	108	12	68	148	267	712	199	-
ROM PR. BOLIG	5,2	5,2	5,7	2,6	4,4	2,6	3,6	5,4	5,2	4,5	-
BOSATTE PR. BOLIG	3,2	3,3	3,5	1,9	2,4	1,9	2,4	3,5	3,1	2,7	-
BOSATTE PR. ROM	0,6	0,6	0,6	0,7	0,5	0,7	0,7	0,6	0,6	0,6	-

TABELL 14. BEBODDE BOLIGER, ROM OG BOSATTE ETTER EIER-/LEIERFORHOLDET TIL BOLIGEN

	I ALT	BOLIGINNEHAVEREN DISPONERER BOLIGEN SOM								TJEN- ESTE- ELLER FOR- PAK- TER- BOLIG	UOPP- GITT	
		EIER	LEIEBOER						MED INN- SKOTT			UTEN INN- SKOTT
			MED AKSJE/ANDEL				UTEN AKSJE/ANDEL					
			I ALT	MED INN- SKOTT	UTEN INN- SKOTT	I ALT	MED INN- SKOTT	UTEN INN- SKOTT				
BEBODDE BOLIGER ...	1 366	525	396	1	-	1	395	5	390	45	-	
ROM	7 109	5 619	1 319	7	-	7	1 312	15	1 297	171	-	
BOSATTE	4 426	3 336	962	:	-	:	:	:	951	128	-	
ROM PR. BOLIG	5,2	6,1	3,3	7,0	-	7,0	3,3	3,0	3,3	3,8	-	
BOSATTE PR. BOLIG	3,2	3,6	2,4	:	-	:	:	:	2,4	2,8	-	
BOSATTE PR. ROM ...	0,6	0,6	0,7	:	-	:	:	:	0,7	0,7	-	

TABELL 15. FOLKEMENGDEN ETTER ALDER, KJØNN OG TELLINGSKRETS

TELLINGSKRETS OG KJØNN	I ALT	ALDER									
		UNDER 7	7-15	16-19	20-24	25-29	30-39	40-49	50-59	60-69	70 OG OVER
KOMMUNEN I ALT	4 453	583	648	278	378	272	453	478	479	496	388
MENN I ALT	2 231	323	322	124	199	142	236	247	230	239	165
UGIFTE	1 178	323	322	123	168	48	44	37	34	46	33
GIFTE OG SEPARERTE	989	-	-	1	31	94	192	205	190	177	95
FØR GIFTE	64	-	-	-	-	-	-	5	6	16	37
KVINNER I ALT	2 222	260	326	154	179	130	217	231	249	257	219
UGIFTE	1 065	260	326	146	94	24	13	21	43	60	78
GIFTE OG SEPARERTE	955	-	-	8	85	106	202	200	182	152	60
FØR GIFTE	162	-	-	-	-	-	2	10	24	45	81
TETTBYGDE KRETSE I ALT ...	2 202	299	321	139	205	151	257	240	227	206	157
MENN	1 055	162	158	55	90	72	131	120	117	84	66
KVINNER	1 147	137	163	84	115	79	126	120	110	122	91
03 SOGNDALSFJØRA	2 166	294	316	137	200	150	253	236	225	203	152
MENN	1 039	160	157	53	88	72	129	118	116	82	64
KVINNER	1 127	134	159	84	112	78	124	118	109	121	88
14 SOGNDALSFJØRA/LOFTNES	36	5	5	2	5	1	4	4	2	3	5
MENN	16	2	1	2	2	-	2	2	1	2	2
KVINNER	20	3	4	-	3	1	2	2	1	1	3
SPRETTBYGDE KRETSE I ALT .	2 246	284	326	138	171	121	196	237	252	290	231
MENN	1 174	161	164	69	108	70	105	126	113	155	103
KVINNER	1 072	123	162	69	63	51	91	111	139	135	128
01 BARSNES	171	16	32	15	19	3	19	21	20	14	12
MENN	90	11	14	8	12	3	8	9	10	8	7
KVINNER	81	5	18	7	7	-	11	12	10	6	5
02 ØYABREKKA	198	22	26	8	19	15	23	16	23	29	17
MENN	108	13	13	1	15	9	14	9	10	15	9
KVINNER	90	9	13	7	4	6	9	7	13	14	8
04 STEDJE	100	11	23	5	3	3	8	15	11	9	12
MENN	48	5	11	3	3	1	2	10	5	5	3
KVINNER	52	6	12	2	-	2	6	5	6	4	9
05 BJELLA	196	28	29	9	13	14	21	21	19	22	20
MENN	106	15	16	4	5	8	13	14	7	14	10
KVINNER	90	13	13	5	8	6	8	7	12	8	10
06 NOTSETE	195	24	18	7	17	14	15	22	25	30	23
MENN	99	12	7	4	9	9	8	12	10	20	8
KVINNER	96	12	11	3	8	5	7	10	15	10	15
07 DALAVATN	137	12	26	9	9	4	10	16	14	24	13
MENN	74	8	16	6	6	3	5	7	7	11	5
KVINNER	63	4	10	3	3	1	5	9	7	13	8
08 NYGARD	340	47	38	19	27	20	21	35	36	41	56
MENN	176	27	19	11	17	14	9	17	17	20	25
KVINNER	164	20	19	8	10	6	12	18	19	21	31
09 LOMELDE	252	35	26	16	22	17	18	17	30	47	24
MENN	131	19	12	9	15	8	11	9	16	22	10
KVINNER	121	16	14	7	7	9	7	8	14	25	14
10 FIMREITE	79	15	12	6	2	4	5	13	8	6	8
MENN	43	12	6	1	1	2	4	7	5	2	3
KVINNER	36	3	6	5	1	2	1	6	3	4	5
11 HOVLAND	198	30	33	11	13	8	16	22	16	22	27
MENN	106	16	18	6	9	3	10	12	5	13	14
KVINNER	92	14	15	5	4	5	6	10	11	9	13
12 KAUPANGER	378	44	63	33	27	19	40	39	50	44	19
MENN	192	23	32	16	16	10	21	20	21	24	5
KVINNER	186	21	31	17	11	9	19	19	29	20	10
13 FRØNNINGEN/THINGSTAD	2	-	-	-	-	-	-	-	-	2	-
MENN	1	-	-	-	-	-	-	-	-	1	-
KVINNER	1	-	-	-	-	-	-	-	-	1	-
UTEN FAST BOPEL I ALT	5	-	1	1	2	-	-	1	-	-	-
MENN	2	-	-	-	1	-	-	1	-	-	-
KVINNER	3	-	1	1	1	-	-	-	-	-	-

TABELL 16. PERSONER 16 ÅR OG OVER ETTER VIKTIGSTE KILDE TIL LIVSOPP HOLD, NÆRING, KJØNN OG TELLINGSKRETS

TELLINGSKRETS OG KJØNN	VIKTIGSTE KILDE TIL LIVSOPP HOLD													
	INNTEKT AV EGET ARBEID										FOR- HUSAR- MUE, BEID LAN, I STI- HJEM- PEND MET, M.V. FORSØR- GET			
	I ALT	NÆRING							PEN- SJON, TRYGD	87		886		
		I ALT	JORD-, SKOG- BRUK, FISKE M.V., HVAL- FANGST	INDU- STRI M.V., BYGGE- OG ANL. VIRK- SOMHET	VARE- HANDEL	SAM- FERD- SEL	TJEN- ESTE- YTENDE NÆR- INGER	UOPP- GITT					624	87
3			1	405	502	191	153	374						
KOMMUNEN I ALT	3 222	1 625	405	502	191	153	374	-	624	87	886			
MENN	1 586	1 175	294	445	99	125	212	-	259	52	100			
KVINNER	1 636	450	111	57	92	28	162	-	365	35	786			
TETTBYGDE KRETSE I ALT ...	1 582	823	38	282	135	88	280	-	270	44	445			
MENN	735	553	29	240	62	68	154	-	109	29	44			
KVINNER	847	270	9	42	73	20	126	-	161	15	401			
03 SOGDALSFJØRA	1 556	809	31	281	132	87	278	-	265	43	439			
MENN	722	545	24	239	61	68	153	-	107	28	42			
KVINNER	834	264	7	42	71	19	125	-	158	15	397			
14 SOGDALSFJØRA/LOFTNES	26	14	7	1	3	1	2	-	5	1	6			
MENN	13	8	5	1	1	-	1	-	2	1	2			
KVINNER	13	6	2	-	2	1	1	-	3	-	4			
SPREDTBYGDE KRETSE I ALT .	1 636	799	367	219	56	64	93	-	353	43	441			
MENN	849	621	265	204	37	57	58	-	149	23	56			
KVINNER	787	178	102	15	19	7	35	-	204	20	385			
01 BARSNES	123	62	15	18	7	4	18	-	15	4	42			
MENN	65	51	12	16	5	3	15	-	5	1	8			
KVINNER	58	11	3	2	2	1	3	-	10	3	34			
02 ØYABREKKA	150	79	26	22	8	6	17	-	33	7	31			
MENN	82	61	17	22	5	5	12	-	17	4	-			
KVINNER	68	18	9	-	3	1	5	-	16	3	31			
04 STEDJE	66	27	11	6	5	2	3	-	15	-	24			
MENN	32	26	11	6	4	2	3	-	3	-	3			
KVINNER	34	1	-	-	1	-	-	-	12	-	21			
05 BJELLA	139	73	35	25	6	-	7	-	26	2	38			
MENN	75	60	26	25	5	-	4	-	12	1	2			
KVINNER	64	13	9	-	1	-	3	-	14	1	36			
06 NOTSETE	153	77	55	11	3	3	5	-	36	9	31			
MENN	80	60	44	11	-	2	3	-	14	5	1			
KVINNER	73	17	11	-	3	1	2	-	22	4	30			
07 DALAVATN	99	61	50	5	4	-	2	-	15	3	20			
MENN	50	43	33	5	3	-	2	-	3	2	2			
KVINNER	49	18	17	-	1	-	-	-	12	1	18			
08 NYGARD	255	125	53	35	8	13	16	-	75	6	49			
MENN	130	88	35	32	5	11	5	-	30	5	7			
KVINNER	125	37	18	3	3	2	11	-	45	1	42			
09 LOMELDE	191	92	44	32	2	7	7	-	43	5	51			
MENN	100	69	29	26	1	7	6	-	18	3	10			
KVINNER	91	23	15	6	1	-	1	-	25	2	41			
10 FIMREITE	52	27	17	7	1	1	1	-	13	2	10			
MENN	25	19	10	7	-	1	1	-	6	-	-			
KVINNER	27	8	7	-	1	-	-	-	7	2	10			
11 HOVLAND	135	57	27	13	3	10	4	-	33	3	42			
MENN	72	50	22	13	2	10	3	-	18	-	4			
KVINNER	63	7	5	-	1	-	1	-	15	3	38			
12 KAUPANGER	273	119	34	45	9	18	13	-	49	2	103			
MENN	138	94	26	41	7	16	4	-	23	2	19			
KVINNER	135	25	8	4	2	2	9	-	26	-	84			
13 FRØNNINGEN/THINGSTAD														
MENN														
KVINNER														
UTEN FAST BOPEL I ALT	4	3	-	1	-	1	1	-	1	-	-			
MENN	2	1	-	1	-	-	-	-	1	-	-			
KVINNER	2	2	-	-	-	1	1	-	-	-	-			

TABELL 17. HOVEDTALL FOR HUS OG BEBODDE BOLIGER I DE ENKELTE TELLINGSKRETSETER

TELLINGSKRETS	HUS				BEBODDE BOLIGER							BO- SAT- TE PR. ROM	
	AV DISSE:				AV DISSE MED:								
	I ALT	VÅN.HUS	BYGGEÅR		I ALT	INNLAGT VANN I HUSET	EGET OG BAD	WC BAD	WC OG BAD ELLERS	EGET	EGET		BO- SAT- TE PR. ROM
		TILKN. GÅRDS- DRIFT, FRITTL. ENEBOL.	1946- 1960	1961- 1970						ELLER FELLES WC OG UTEN BAD	ELLER FELLES BAD OG UTEN WC		
KOMMUNEN I ALT	1 063	792	222	280	1 366	1 292	829	98	61	76	0,6		
TETTBYGDE KRETSETER I ALT ...	454	270	123	175	724	718	545	75	43	12	0,6		
03 SOGNDALSFJØRA	486	263	122	173	714	708	535	75	43	12	0,6		
14 SOGNDALSFJØRA/LOFTNES	8	7	1	2	10	10	10	-	-	-	0,6		
SPREDTBYGDE KRETSETER I ALT .	569	522	99	105	642	574	284	23	18	64	0,6		
01 BARSNES	42	33	7	19	49	41	29	2	1	3	0,6		
02 ØYABREKKA	52	49	7	14	60	49	31	2	2	3	0,6		
04 STEDJE	28	25	3	3	33	32	12	-	1	5	0,6		
05 BJELLA	50	48	3	9	55	52	22	3	-	7	0,6		
06 NOTSETE	52	49	6	10	59	56	20	1	-	10	0,7		
07 DALAVATN	31	31	1	6	38	:	:	:	:	:	0,6		
08 NYGARD	85	75	13	6	93	80	33	7	5	4	0,7		
09 LOMELDE	70	66	18	6	74	64	32	-	4	1	0,6		
10 FIMREITE	14	14	1	1	18	16	6	-	-	6	0,7		
11 HOVLAND	48	46	6	13	52	47	21	-	1	8	0,6		
12 KAUPANGER	56	85	34	18	110	100	67	4	3	13	0,6		
13 FRØNNINGEN/THINGSTAD	1	1	-	-	1	:	:	:	:	:	:		

a. KRETSFORTEGNELSE

Krets- nr.	Navnet på kretsen	Krets- type ¹⁾	Omfang (Eiendommer med bebodde hus)
0	Uten fast bopel	0	..
1	Barsnes	S	Gnr. 1 bnr. 1, 7, 10, 11, 16, 18-20, 23-26, 28, 33-35, 37, gnr. 2, 3, 88 og 89. Unntatt bnr. under krets 14.
2	Øyabrekka	S	Gnr. 4-10.
3	Sogndalsfjøra	T	Se vedlegg 3.
4	Stedje	S	Gnr. 14, 23 og 64. Unntatt bnr. under krets 3.
5	Bjella	S	Gnr. 24 bnr. 1, gnr. 25-31, 61 og 63.
6	Notsete	S	Gnr. 1 bnr. 6 og 42, gnr. 19, gnr. 21 bnr. 3, gnr. 32 bnr. 1 og 5, gnr. 33-41 og 55-60.
7	Dalavatn	S	Gnr. 24 bnr. 6, gnr. 32 bnr. 2 og 4, gnr. 42-54.
8	Nygaard	S	Gnr. 65-79 og 87.
9	Lomelde	S	Gnr. 80, gnr. 81 bnr. 1-4, 6, 8-13, 18, 24, 26, 29 og 30, gnr. 82 bnr. 1, 5 og 9, gnr. 83 og 84.
10	Fimreite	S	Gnr. 81 bnr. 16, 17, 20 og 21, gnr. 82 bnr. 3, gnr. 85 og 86.
11	Hovland	S	Gnr. 21 bnr. 6, 9 og 19, gnr. 90-101, gnr. 105 bnr. 1 festnr. 24, bnr. 2 festnr. 8, bnr. 6, 8, 14 og 93.
12	Kaupanger	S	Gnr. 102, 103, gnr. 105 bnr. 1 festnr. 1, 3-7, 10 og 19-21, bnr. 1 Kaupanger Hovedgård, gnr. 105 bnr. 2 festnr. 1, 2, 4, 9-13, 15, 30 og 34, bnr. 2 Kaupanger Hovedgård, gnr. 105 bnr. 4, 5, 9-13, 25, 26, 28, 32, 35, 39-44, 49, 50, 52, 56, 61, 63, 78, 85, 86, 92 og 94, gnr. 106 og 107.
13	Frønningen/Thingstad	S	Gnr. 108.
14	Sogndalsfjøra/Loftnes	T	Se vedlegg 3.

1) T = Tettbygd krets. S = Spredtbygd krets.

b. INNDELINGEN I SOGN PR. 1. NOVEMBER 1970

Navnet på sognet	Omfang (tellingkretsnr.)	Navnet på sognet	Omfang (tellingkretsnr.)
Stedje	1-7 og 14	Kaupanger	11 - 13
Norum	8 - 10		

c. OVERSIKT OVER ENDRINGENE I KOMMUNEINNDDELINGEN MELLOM TELLINGEN I 1960 OG TELLINGEN I 1970

Kretsnr. i 1970-tellingen	Kommune i 1960-tellingen	Kretsnr. i 1970-tellingen	Kommune i 1960-tellingen
1-12 og 14	1420 Sogndal	13	1419 Leikanger

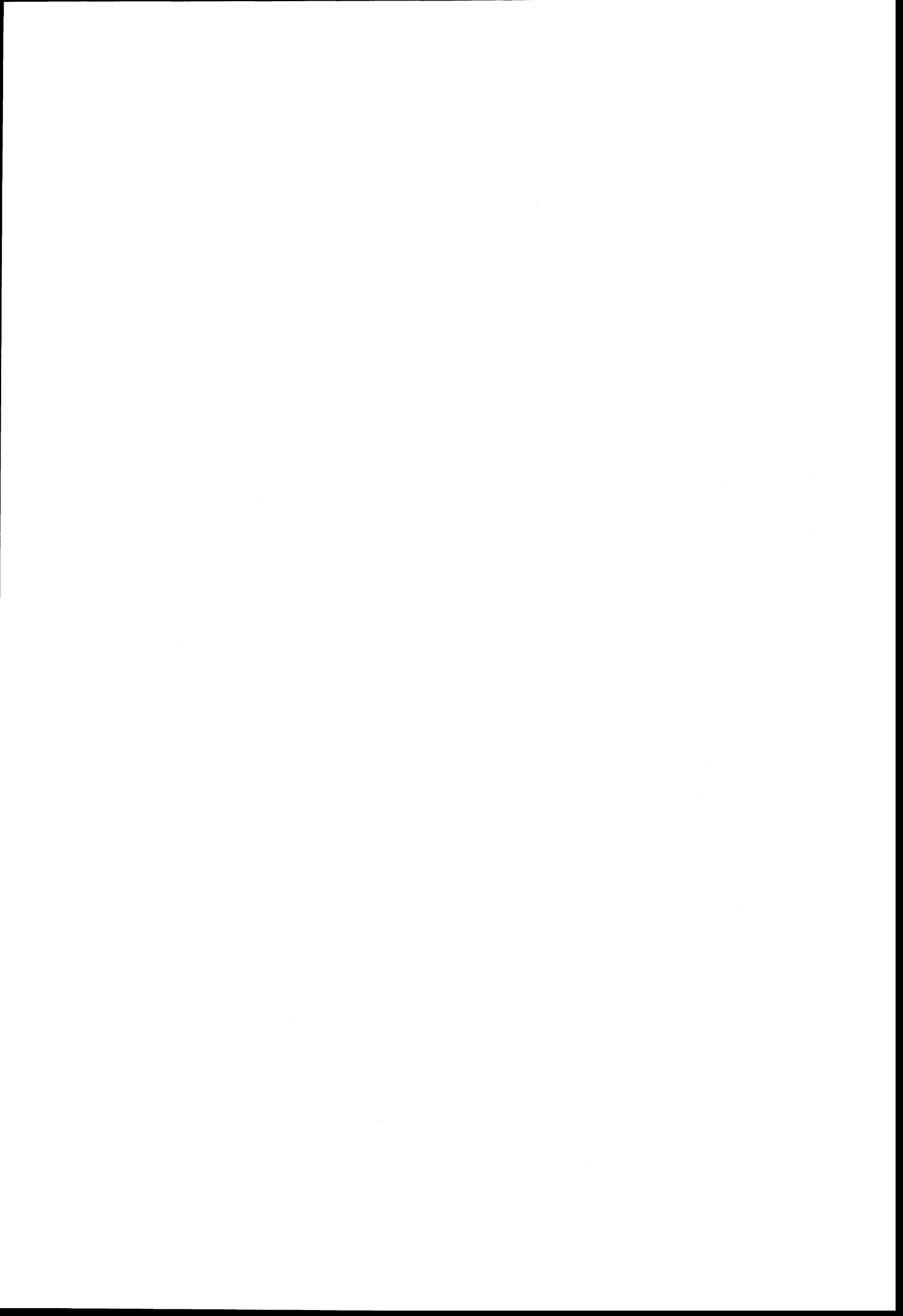

1420 SOGNDAL

TEGNFORKLARING

— KOMMUNEGRENSE 1970

- - - KOMMUNEGRENSE I 1960,
MEN IKKE I 1970

— KRETSGRENSE 1970

③ MARKERING AV TETTBYGD
KRETS MED NR.

2 NR. PÅ SPREDTBYGD KRETS

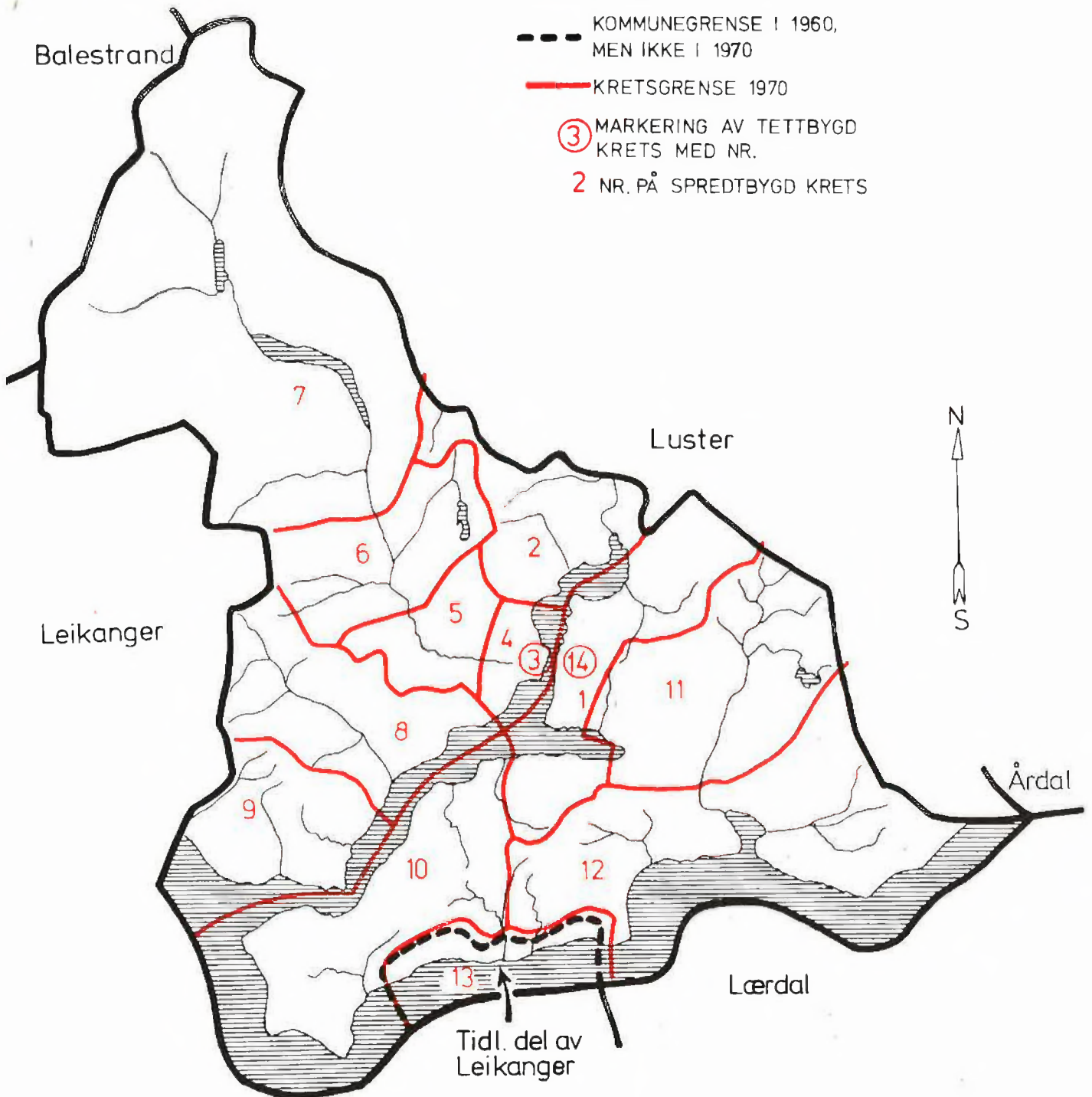

MÅLESTOKK

0 5 10 15 KM.

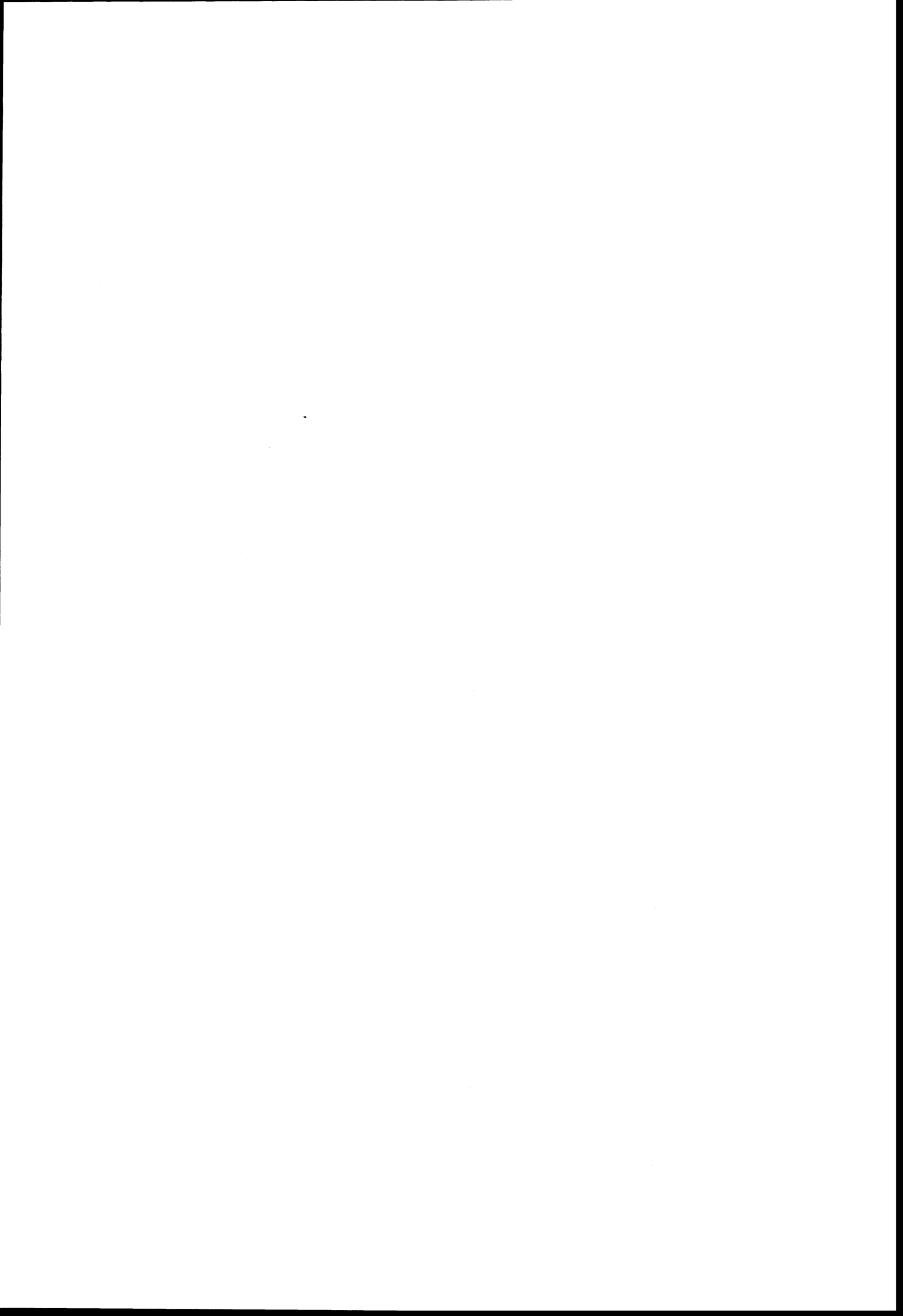

1420 SOGNDAL

TETTBYGDE KRETSER

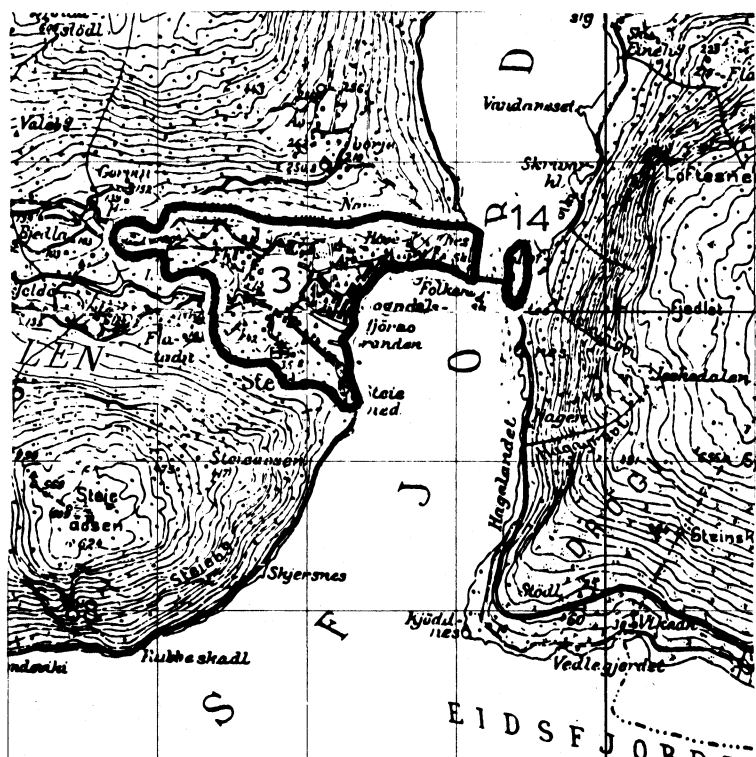

TEGNFORKLARING

— KRETSGRENSE 1970

3 NR. PÅ TETTBYGD KRETS



MÅLESTOKK 1: 50 000

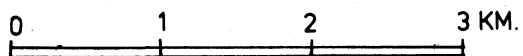

Med samtykke fra Norges Geografiske Oppmåling er N G O's kartmateriale brukt som kartgrunnlag.