

STATISTISKE KOMMUNEHEFTER

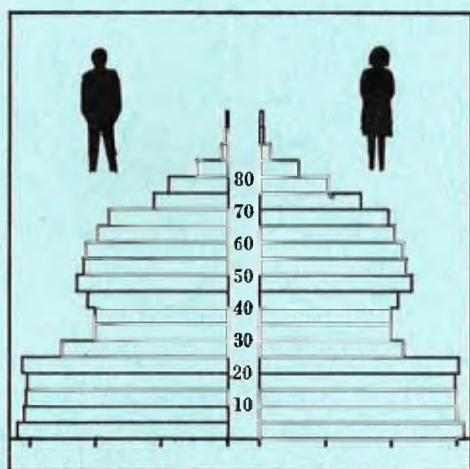

FOLKE- OG BOLIGTELLING

1. NOVEMBER 1970

1134 **SULDAL**

STATISTISK SENTRALBYRÅ
OSLO

STATISTISKE KOMMUNEHEFTER



FOLKE- OG BOLIGTELLING
1. NOVEMBER 1970

1134 SULDAL

STATISTISK SENTRALBYRÅ
OSLO 1973



FORORD

Den første statistikken utarbeidd på grunnlag av oppgaver til folketellingen i 1970, ble publisert i desember 1971 i heftet "Folkemengden etter alder og ekteskapelig status, 31. desember 1970".

I serien Statistiske kommunehefter legger Statistisk Sentralbyrå fram de viktigste resultater fra Folke- og bolig telling 1970 for hver enkelt kommune. Heftene vil bli utgitt fra midten av 1972 til siste halvdel av 1973. Da kontrollen av tellingsoppgavene ikke er avsluttet når kommuneheftene utarbeides, er tallene i disse heftene foreløpige.

Endelige tall for hele landet vil bli publisert i 6 hefter som ventes å bli utgitt i 1974. Disse publikasjonene vil også inneholde tabeller med geografiske fordelinger. I tillegg til de tabellene som blir trykt, vil det bli utarbeidd tabeller med mer detaljert statistikk. På grunnlag av tellingsresultatene vil det videre bli utarbeidd et bosettingskart og flere større spesialartikler.

Professor Hallstein Myklebost, Geografisk Institutt, Universitetet i Oslo, har vært Byråets konsulent i arbeidet med kretsinnndelingen.

Statistisk Sentralbyrå, Oslo, 2. mai 1972

Petter Jakob Bjerve

Einar Jensen

1. The first part of the document discusses the importance of maintaining accurate records of all transactions. This is essential for ensuring the integrity of the financial statements and for providing a clear audit trail. The records should be kept in a secure and accessible location, and should be updated regularly.

2. The second part of the document outlines the procedures for handling cash and other assets. It is important to ensure that all cash receipts are properly recorded and deposited in a bank account. Similarly, all cash disbursements should be properly documented and supported by receipts. The document also discusses the procedures for handling other assets, such as inventory and fixed assets, and provides guidance on how to ensure their proper maintenance and valuation.

3. The third part of the document discusses the procedures for handling accounts payable and accounts receivable. It is important to ensure that all bills are paid on time and that all invoices are properly recorded and followed up. The document also discusses the procedures for handling other liabilities and assets, and provides guidance on how to ensure their proper management.

4. The fourth part of the document discusses the procedures for handling payroll and other personnel-related matters. It is important to ensure that all payroll transactions are properly recorded and supported by time sheets and other documentation. The document also discusses the procedures for handling other personnel-related matters, such as benefits and taxes, and provides guidance on how to ensure their proper management.

5. The fifth part of the document discusses the procedures for handling other financial matters, such as investments and loans. It is important to ensure that all financial transactions are properly recorded and supported by documentation. The document also discusses the procedures for handling other financial matters, and provides guidance on how to ensure their proper management.

INNHold

	Side
Prinsipper og definisjoner	7
1. Omfanget av Folke- og bolig telling 1970	7
2. Definisjon av personkjennemerker	7
3. Definisjon av familie- og husholdningstype	10
4. Definisjon av hus og bolig og hus- og boligkjennemerker	11
5. Inndelingen i tellingskretser	13
6. Merknader til tabell 1	14
Ta b e l l e r	
1. Folkemengden ved folketellingene 1801-1970	16
2. Folkemengden etter kjønn og inntektstakernes viktigste kilde til livsopphold og næring ...	16
3. Personer 16 år og over etter yrkesaktivitet, kjønn og alder	16
4. Personer 16 år og over med minst 100 arbeidstimer etter yrkesstatus, arbeidstid, kjønn og næring/yrkesområde	17
5. Personer 16-69 år etter yrkesaktivitet, kjønn og høyeste utdanning	18
6. Yrkesaktive, skoleelever og studenter 16 år og over etter kjønn og arbeids-/skole-/studie- sted pr. 1. november 1970	19
7. Familier og personer etter familietype og husholdningstype	19
8. Personer 16 år og over med egen bolig etter alder, ekteskapeleg status og kjønn	19
9. Hus, boliger, rom og bosatte etter hustype	20
10. Beboede boliger etter hustype og byggeår, og hus, rom og bosatte etter husets byggeår	20
11. Beboede boliger etter hustype og tallet på rom, og bosatte etter tallet på rom i boligen .	20
12. Beboede boliger, rom og bosatte etter bolig tetthet	21
13. Beboede boliger, rom og bosatte etter boligens utstyr	21
14. Beboede boliger, rom og bosatte etter eier-/leierforholdet til boligen	21
15. Folkemengden etter alder, kjønn og tellingskrets	22
16. Personer 16 år og over etter viktigste kilde til livsopphold, næring, kjønn og tellings- krets	24
17. Hovedtall for hus og beboede boliger i de enkelte tellingskretser	26
V e d l e g g	
1 a. Kretsfortegnelse	27
1 b. Inndelingen i sogn pr. 1. november 1970	27
1 c. Oversikt over endringene i kommuneinndelingen mellom tellingen i 1960 og tellingen i 1970	28
2. Kartskisse over kretsinnndelingen	29
3. Oversiktskart over tettbygd krets	31

S t a n d a r d t e g n

- .. Oppgave mangler
- : Tall kan ikke offentliggjøres
- Null

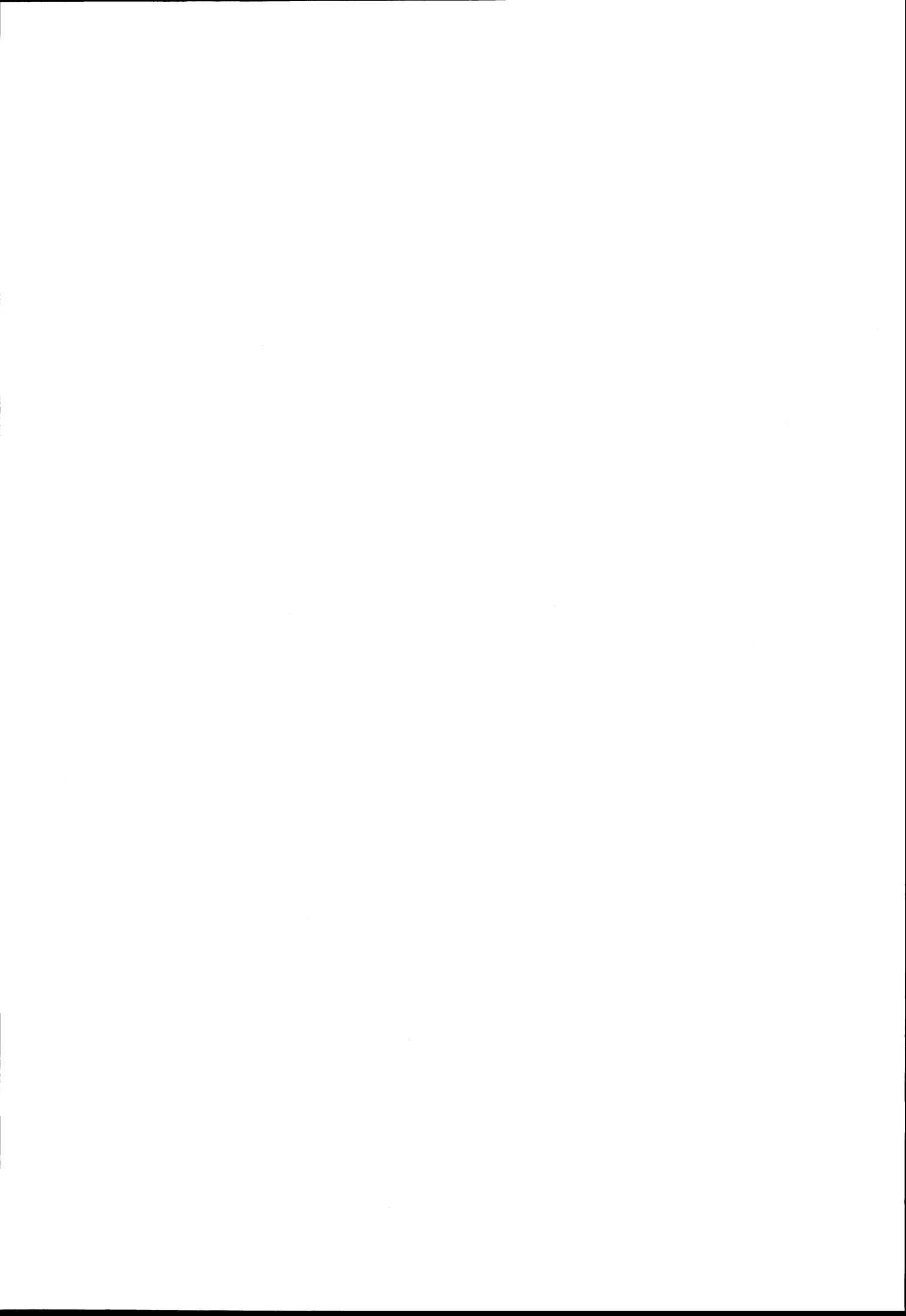

PRINSIPPER OG DEFINISJONER

1. OMFANGET AV FOLKE- OG BOLIGTELLING 1970

Folketellingen omfatter alle personer (også utenlandske statsborgere) som ifølge Forskrifter av 20. januar 1970 om ordningen og føringen av folkeregistrene, var registrert som bosatt i Norge på tellingstidspunktet den 1. november 1970.

I boligteellingen har en med alle hus og privatboliger (privatleiligheter m.v.) hvor minst én person var registrert bosatt den 1. november 1970. Hus og boliger som var ubebodd eller som var bebodd bare av midlertidig tilstedeværende (f.eks. ugifte personer som oppholdt seg utenom foreldrenes hjem på grunn av studier), omfattes således ikke av tellingen. Heller ikke er boliger for pleide i aldershjem, pleiehjem og barnehjem og for losjerende i pensjonater, hoteller o.l. med. Hus hvor alle eller en del av de registrert bosatte var forpleide eller losjerende, er derimot inkludert.

I avsnitt 2 er det gjort nærmere rede for bostedsbegrepet (det sted som en person skal regnes som bosatt) og i avsnitt 4 for hus- og boligbegrepet.

2. DEFINISJON AV PERSONKJENNER

Når ikke annet er nevnt, refererer personopplysningene seg til den 1. november 1970.

Bosted

Den enkelte person er i tellingen regnet å ha sitt bosted i den kommune og i den bolig hvor vedkommende var registrert som bosatt den 1. november 1970 ifølge forskriftene om ordningen og føringen av folkeregistrene. Hovedregelen er her at en person skal registreres som bosatt der hvor vedkommende regelmessig tar sin døgnhvile. De viktigste registreringsreglene er ellers:

Bostedsforhold	Skal registreres som bosatt i
Gift person som p.g.a. arbeid, studier, avtjening av verneplikt e.l. oppholder seg utenom ektefellenes felles bolig	Ektefellenes felles bolig
Ugift person som p.g.a. studier, skolegang eller avtjening av verneplikt oppholder seg utenom foreldrenes/forsørgers bolig	Foreldrenes/forsørgers bolig
Ugift person med eget arbeid og som vanligvis ikke bor hos foreldre/forsørger	Boligen der personen vanligvis bor
Person som p.g.a. ferie, besøk hos kjente, forretningsreise e.l. er fraværende fra boligen der vedkommende vanligvis bor	Boligen der personen vanligvis bor
Person som er forpleid i barnehjem, aldershjem, pleiehjem eller er satt bort i privat pleie	Barnehjemmet, aldershjemmet, pleiehjemmet eller boligen hvor personen er i pleie. (På grunn av registreringsvanker er imidlertid en del personer som var anbrakt i pleiehjem, registrert som bosatt i privatbolig på tellingstidspunktet.)
Person som er innlagt på sykehus eller anbrakt på arbeidsskole, arbeidsanstalt eller i fengsel	Boligen der personen var bosatt før innleggelsen eller anbringelsen

Personer som ikke kan henføres til en bestemt bolig, er regnet til gruppen "Uten fast bopel". Av registreringstekniske grunner har en imidlertid i tellingen også måttet ta med enkelte personer med fast bosted i denne gruppen. Personer uten fast bopel er som regel registrert som bosatt i den kommunen hvor de sist hadde fast bosted.

I det følgende er begrepet "Bosatt" brukt i samme betydning som begrepet "Registrert bosatt". Det er ikke som ved tidligere tellinger, hentet inn opplysninger om midlertidig bosted. Fra 1970-tellingen kan det derfor ikke gis oppgaver over den tilstedeværende befolkning.

Alder

I fordelingene etter alder er den enkelte person gruppert etter alder pr. 31. desember 1970 (1970 minus fødselsår), og ikke som ved tidligere tellinger etter alder på tellingstidspunktet.

Ekteskapelig status

Det er brukt fire hovedgrupperinger etter ekteskapelig status, nemlig ugifte, gifte, separerte og før gifte. Som før gifte er regnet skilte, enker og enkemenn.

Utdanning

Opgavene over utdanning omfatter enkeltutdanninger på heltid av minst 5 måneders normal varighet og deltidsutdanninger av tilsvarende varighet. For personer med flere enkeltutdanninger, er den utdanning som har lengst samlet varighet (normal varighet av enkeltutdanningen tillagt varigheten av den forutdanning som kreves) regnet som høyeste utdanning. Av utdanninger med lik samlet varighet, er den som antas å være av størst yrkesmessig betydning, oppfattet som personens høyeste utdanning. Klassifiseringen er i samsvar med Standard for utdanningsgruppering (Statistisk Sentralbyrås Håndbøker, nr. 28). I tellingen er det imidlertid foretatt følgende tre-delning av standardens gymnasnivå (samlet utdanningsvarighet 10-12 år):

1. Utdanning på gymnasnivå I (10 år)
2. Utdanning på gymnasnivå II (11 år)
3. Utdanning på gymnasnivå III (12 år)

Videre er utvidet grunnskoleutdanning (10. frivillig år) i tellingen gruppert sammen med 9-årig grunnskole, mens den er skilt ut som egen gruppe under gymnasnivå i Standard for utdanningsgruppering.

Yrkesaktivitet

Som yrkesaktivitet er regnet alt arbeid mot vederlag, enten i form av lønn, inntekt av egen bedrift, naturalier e.l., inklusive arbeid som familiemedlem uten fast lønn i familiebedrift (f.eks. gårdsbruk, forretning m.v.), vernepliktstjeneste og tilsvarende plikttjeneste, men eksklusive husarbeid for egen familie.

I gruppen "Med yrkesaktivitet" er tatt med alle personer 16 år og over som utførte yrkesaktivitet i hele eller en del av perioden 1. november 1969 - 31. oktober 1970, også personer som begynte eller sluttet i arbeidslivet i denne perioden, deltidsarbeidere og elever og studenter som hadde hatt feriarbeid.

I tidligere tellinger er personer med inntekt av egen yrkesaktivitet som viktigste kilde til livsopphold, regnet til yrkesbefolkningen (personer med yrke). I disse tellingene avviker imidlertid definisjonen av yrkesaktivitet på enkelte punkter fra definisjonen som er gitt ovenfor. I 1970-tellingen er ikke en bestemt gruppe av personer regnet som yrkesbefolkning. Det er imidlertid gitt fordelinger etter viktigste kilde til livsopphold og etter arbeidstid.

Viktigste kilde til livsopphold

Personer 16 år og over er gruppert etter den kilde til livsopphold som var viktigst de siste 12 månedene før tellingstidspunktet.

Med inntekt av eget arbeid er ment inntekt av egen yrkesaktivitet.

"Pensjon, trygd" omfatter syketrygd, arbeidsløshetsstrygd, forsørgertrygd, uføretrygd, alderstrygd, yrkesskadetrygd, krigspensjon, bedriftspensjon o.l. Ektefeller som hadde hver sin pensjon som viktigste kilde til livsopphold, er begge gruppert under denne kilden til livsopphold. I disse tilfellene er således ikke den ene ektefellen regnet som forsørget eller å ha husarbeid i hjemmet som viktigste kilde til livsopphold.

Som formue, lån m.v. er også regnet føderåd, leieinntekt, forpaktningssinntekt, annen formuesinntekt og utbetalinger i samband med livsforsikring eller individuell pensjonsforsikring.

"Stipend m.v." omfatter foruten stipend, underhold fra andre enn privatpersoner (f.eks. stønader fra det offentlige, institusjoner eller bedrifter), unntatt pensjon og trygd.

I gruppen "Husarbeid i hjemmet, forsørget" er tatt med alle personer som ikke hadde en av kildene som er spesifisert foran, som den viktigste kilde til livsopphold.

Inntektstaker/Ikke-inntektstaker

Som inntektstakere er regnet personer 16 år og over med inntekt av eget arbeid; pensjon, trygd m.v.; formue, lån m.v. eller stipend m.v. som viktigste kilde til livsopphold. Tilsvarende er som ikke-inntektstakere regnet alle personer under 16 år og personer 16 år og over som under viktigste kilde til livsopphold er gruppert på "Husarbeid i hjemmet, forsørget". Husmødre som ikke var inntektstakere, er skilt ut som egen gruppe. Denne gruppen omfatter gifte kvinner 16 år og over med husarbeid i hjemmet som viktigste kilde til livsopphold.

I tabell 2 er ikke-inntektstakere gruppert etter samme kilde til livsopphold/næring som en inntektstaker i samme familie (definisjon av familieenheten er gitt i avsnitt 3). Denne inntektstakeren er valgt ut etter følgende prioritetsrekkefølge:

1. Mannlig ektefelle/far
2. Kvinnelig ektefelle/mor
3. Eldste sønn, nest eldste sønn osv.
4. Eldste datter, nest eldste datter osv.

Personer som tilhørte familie uten en eneste inntektstaker, er i tabell 2 gruppert under uopp-gitt kilde til livsopphold.

Elever, studenter (tabell 5)

Som elever og studenter er i tabell 5 regnet personer som i løpet av de siste 12 måneder før tellingstidspunktet, gikk på skole eller studerte, uten hensyn til andre aktiviteter som f.eks. yrkesaktivitet.

Arbeidstid

Opgavene over arbeidstid gjelder perioden 1. november 1969 - 31. oktober 1970 og omfatter tid som er gått med til yrkesaktivitet. Tid som er brukt til skolearbeid, studier og husarbeid for egen familie, er således ikke inkludert. Personer som i perioden hadde mindre enn i alt én måneds sykefravær, og ellers - bortsett fra ferie - arbeidet full dag hele perioden, er regnet å ha hatt heldagsarbeid.

Generelt om grupperingen etter næring, yrke og yrkesstatus

Personer 16 år og over med yrkesaktivitet er gruppert på næring etter arten av virksomheten til den bedrift som den enkelte arbeidet i hele tiden eller lengst tid de siste 12 måneder før tellingstidspunktet. Disse personene er videre gruppert på det yrke og den yrkesstatus som de hadde hele tiden eller lengst tid i bedriften i 12-månedersperioden.

Næring

Næringsgrupperingen er foretatt etter 1960-utgaven av Standard for næringsgruppering i offentlig norsk statistikk (Statistisk Sentralbyrås Håndbøker, nr. 9). Denne standarden er i samsvar med International Standard Industrial Classification of All Economic Activities (ISIC), Rev. 1.

Med begrepet "Industri m.v." som er brukt i tabelldelen, er ment næringene bergverksdrift m.v., industri og kraft- og vannforsyning m.v. Videre er som "Samferdsel" regnet næringene sjøtransport og annen samferdsel. Samlegruppen "Tjenesteytende næringer" omfatter finansinstitusjoner, eienomsdrift, offentlig administrasjon og forsvar, offentlig og privat tjenesteyting og personlig tjenesteyting. I tabell 4 er under "Annen tjenesteyting" tatt med næringsgrenene hotell- og restaurantdrift og vask, rensing og andre personlige tjenester.

Yrke

Yrkesgrupperingen er foretatt etter Standard for yrkesgruppering i offentlig norsk statistikk (utgitt av Arbeidsdirektoratet i 1965) som i prinsippet følger 1958-utgaven av International Standard Classification of Occupations (ISCO).

Yrkesstatus

I tellingen er det brukt følgende fire grupperinger etter yrkesstatus:

1. Ansatt
2. Selvstendig uten leid hjelp
3. Selvstendig med leid hjelp
4. Familiemedlem uten fast lønn i familiebedrift

Personer (også medeiere) som arbeide i firmaer organisert som aksjeselskap, andelslag eller annen selskapsform med begrenset ansvar, er alltid regnet som ansatte.

En person er regnet som selvstendig (med eller uten leid hjelp) dersom vedkommende drev firmaet alene for egen regning eller sammen med andre som medeier med ubegrenset ansvar (f.eks. i ansvarlig selskap). I de tilfelle hvor ektefeller arbeide i felles virksomhet (f.eks. gårdsbruk, forretning) som ikke var organisert som aksjeselskap e.l., er den ene ektefellen regnet som selvstendig og den andre som familiemedlem uten fast lønn i familiebedrift. Gruppen "Familiemedlem uten fast lønn i familiebedrift" omfatter ellers personer som arbeide i familievirksomhet uten fast avtalt lønn og som verken var eier eller medeier i virksomheten. Et familiemedlem uten fast lønn kan imidlertid ha vederlag for arbeidet i form av kost og losji, andel av overskott e.l.

I tabell 4 er det gitt oppgaver over tallet på henholdsvis ansatte og selvstendige (med eller uten leid hjelp). Differansen mellom summen av disse tall og totaltall utgjør følgelig tallet på familiemedlemmer uten fast lønn i familiebedrift.

Arbeids-/skole-/studiested

Personer som pr. 1. november 1970 både hadde inntekt av eget arbeid og som gikk på skole eller studerte, er i tabell 6 gruppert som yrkesaktive og etter arbeidssted dersom arbeidstiden de foregående 12 månedene utgjorde minst 1 000 timer. I motsatt fall er de gruppert som skoleelever/studenter og etter skole-/studiested.

Som personer med annet arbeidssted er regnet personer som arbeide i flere kommuner, var til sjøs eller som arbeide i utlandet. Tilsvarende er personer som studerte i utlandet gruppert under annet studiested.

Egen bolig

Ektefeller som var bosatt i samme privatbolig og hvor minst én av ektefellene var boliginnhaver, er begge regnet å ha egen bolig. For øvrig er bare boliginnhaveren eller én av boliginnhaverne gruppert under "Egen bolig". Forpleide i aldershjem, barnehjem og pleiehjem og losjerende i pensjonater og hoteller m.v. er aldri regnet å ha egen bolig.

Definisjon av begrepet "Boliginnhaver" er gitt i kapittel 4 under avsnittet "Eier-/leierforhold".

3. DEFINISJON AV FAMILIE OG HUSHOLDNINGSTYPE

Grupperingene på familie og husholdningstype refererer seg til tellingstidspunktet den 1. november 1970.

Familie

Til én og samme familie er regnet:

1. Ektepar og eventuelle ugifte barn registrert bosatt i samme privatbolig, aldershjem, pleiehjem, pensjonat, hotell e.l.
2. Far/mor med ugifte barn registrert bosatt i samme privatbolig, aldershjem, pleiehjem, pensjonat, hotell e.l.
3. Hver enkelt person som ikke hører inn under noen av de to gruppene som er spesifisert ovenfor (bl.a. personer uten fast bopel). Disse personene danner således hver for seg egen familie (familie med én person).

I familier med ektepar er også tatt med eventuelle ugifte barn av bare den ene ektefellen og ugifte adoptivbarn og stebarn, men ikke fosterbarn.

Av reglene som er nevnt ovenfor, går det fram at personer (f.eks. ektefeller) som ikke var registrert bosatt i samme privatbolig, aldershjem, pleiehjem, pensjonat, hotell e.l., aldri er gruppert under samme familie. Videre går det fram at gifte, separerte, skilte, enker og enkemenn ikke i noe tilfelle er regnet til samme familie som foreldrene. Når f.eks. et ektepar bor sammen med en skilt datter, danner ektefellene egen familie og datteren egen familie. Ellers kan nevnes at ugifte søsken som har felles bolig, men hvor ingen av foreldrene er bosatt, hver for seg er regnet som særskilt familie.

Husholdningstype

Det er skilt mellom tre hovedtyper av husholdning, nemlig privathusholdning, felleleshusholdning og annen husholdning.

Gruppen "Privathusholdning" omfatter personer som var registrert som bosatt i privatbolig. Denne husholdningstypen er videre splittet opp etter tallet på familier i husholdningen. Som husholdningsenhet er her regnet bolighusholdning (som omfatter alle bosatte i samme bolig) og ikke kostholdning som ved tidligere tellinger.

Til felleleshusholdning er regnet forpleide som var registrert bosatt i aldershjem, barnehjem og pleiehjem og losjerende som var registrert bosatt i pensjonat, hotell e.l.

Betjeningspersonale bosatt ved felleleshusholdninger er alltid gruppert under privathusholdning. Det samme gjelder militært personell som var bosatt i militærforlegning.

Annen husholdning omfatter personer uten fast bopel.

4. DEFINISJON AV HUS OG BOLIG OG HUS- OG BOLIGKJENNEMERKER

Hus- og boligopplysningene refererer seg til den 1. november 1970.

Hus

Som eget hus er som hovedregel regnet bygg som fra kjeller til loft er atskilt fra andre bygg. Fra denne regelen er det gjort følgende to unntak:

1. Hver enkelt bolig i vertikalt delte tomannsboliger og i rekke, kjede, atrium og terrasse er alltid regnet som særskilt hus.

2. Selv om det fra kjeller til loft er skillevegg(er) uten gjennomgang, er henholdsvis horisontalt delte tomannsboliger som er bygd sammen i rekke e.l., og hver enkelt blokk regnet til ett og samme hus.

Som nevnt under avsnitt 1, omfatter tellingen alle hus hvor minst én person var registrert som bosatt den 1. november 1970.

Bolig

Til en bolig (leilighet m.v.) er som hovedregel regnet rom som er bygd (eller ombygd) til bruk for én person eller for flere personer med fellesskap i kost og losji, og hvor det er adkomst til rommene (rommet) uten å måtte gå gjennom en annen bolig. Avgrensingen av boligenhetene er ellers foretatt etter følgende spesielle regler:

1. En hybel med egen inngang (utenfra eller fra korridor, oppgang e.l.) og som er bygd i tilknytning til en bolig, er regnet som særskilt bolig bare når hybelboeren (hybelboerne) selv holdt kosten.

2. Hybler uten egen inngang er ikke skilt ut som særskilte boliger.

3. I hybelbygg o.l. er hver enkelt hybel regnet som egen bolig, også i de tilfelle flere hybler har felles gang, hall, bad og/eller kjøkken.

4. I bygg for felleleshusholdning, i hus som er bygd i tilknytning til slike bygg og i militærforlegninger er hybler o.l. for ansatte regnet som særskilte boliger. Likeledes er rom som ble brukt av en ansatt med ektefelle og eventuelle barn, regnet til én og samme bolig.

Med privatbolig er i tellingen ment boliger som ikke er bebodd av forpleide i aldershjem, barnehjem og pleiehjem eller av losjerende i pensjonater, hoteller o.l. Boliger for ansatte (f.eks. sykepleiere) ved felleleshusholdninger er således regnet som privatboliger. Det samme gjelder boliger for befal m.v. i militærforlegninger.

Som nevnt under avsnitt 1, omfatter tellingen alle privatboliger hvor minst én person var registrert bosatt den 1. november 1970. Som betegnelse på disse boligene er i tabelldelen brukt "Bebodde boliger". For de enkelte hus som er med i tellingen, er det imidlertid hentet inn oppgaver over samlet tall på privatboliger (inkl. ubebodde boliger og boliger med bare midlertidig bosatte). Tallene på boliger i alt i tabell 9 gjelder disse boligene.

Rom

Oppgavene over tall på rom refererer seg til boliger som er med i tellingen, og omfatter beboelsesrom på 6 m² eller mer som kan nyttes året rundt. Bortsett fra i tabell 11, er også kjøkken på 6 m² eller mer inkludert. Entré, hall, bad, alkove, hems og rom som bare nyttes i næringsvirksomhet (f.eks. kontor) er ikke med.

Bosatte

Tallene på bosatte omfatter personer registrert som bosatt i privatboliger og således ikke personer som er regnet til felleleshusholdning og personer uten fast bopel.

Hustype

Som våningshus i tilknytning til gårdsdrift er - uansett hustype ellers - regnet hus hvor gårdbrukeren selv, forpakter eller kårfolk var bosatt, men ikke hus for gårdsarbeidere og hus på nedlagte bruk.

Hustypen "Frittliggende enebolig" omfatter hus med én bolig og med minst en halv meters avstand til nærmeste hus (unntatt garasje o.l.).

Til gruppen "Enebolig i rekke, kjede, atrium m.v." er også regnet husenhetene i vertikalt delte tomannsboliger.

Horisontalt delt tomannsbolig er hus med to vanlige leiligheter (som kan ha ulik størrelse) og hvor den ene leiligheten ligger i en etasje over den annen.

Hustypen "Annet småhus" omfatter hus med inntil 2½ etasjer (ekskl. underetasje), unntatt våningshus i tilknytning til gårdsdrift, eneboliger og horisontalt delte tomannsboliger. Hus som har én eller to vanlige leiligheter og hybelleilighet som er skilt ut som egen bolig, er også gruppert under denne hustypen.

Som blokk er regnet hus med 3 etasjer (ekskl. underetasje) eller mer.

Provisorisk boligbygg er hus m.v. som helt eller delvis er tatt i bruk til bolig for 10 år eller mindre (inkl. campingvogner, båter, telt, gammer o.l.).

Gruppen "Forretningsbygg m.v." omfatter hus hvor halvparten eller mindre av golvarealet nyttes til privatboliger, unntatt bygg for felleleshusholdning. Hus med to etasjer og hvor det er forretning i første etasje og bolig i annen etasje, er alltid gruppert under denne hustypen.

Som bygg for felleleshusholdning er regnet hus hvor det for bosatte og/eller midlertidig tilstedeværende er organisert felleleshusholdning. Hus i studentbyer o.l. er imidlertid aldri gruppert her. Av avgrensingsregler som det er gjort rede for under andre avsnitt, går det fram at oppgaver over tall på boliger, rom og bosatte i bygg for felleleshusholdning, bare omfatter privatboliger og rom og bosatte i disse boligene.

Byggeår

Som byggeår er for det enkelte hus regnet det år da minst halvparten av boligene i huset var ferdige til innflytning. Hus som er ombygd, er gruppert etter opprinnelig byggeår.

WC, bad

Boliger med eget wc/eget bad omfatter boliger med wc/bad som bare de bosatte i boligen har rett til å nytte, uten hensyn til om wc/bad ligger i eller utenfor boligen. Som boliger med felles wc/felles bad er regnet boliger som har wc/bad felles med en eller flere andre boliger.

Eier-/leierforhold

Personer med råderett over boligen som de er bosatt i (eier, leier den e.l.), er regnet som boliginnhavere.

Boliginnehavere (f.eks. medlemmer av borettslag) med aksje eller andel som gir boret til boligen, er alltid regnet som leieboere med aksje/andel, også i de tilfelle det er betalt innskott som er høyere enn pålydende verdi av aksjen/andelen.

Leieboere med innskott er boliginnehavere som har betalt innskott (f.eks. obligasjonsinnskott) for å leie boligen, men ikke leieboere som bare har betalt forskott på husleie.

Boliginnehavere som disponerer boligen vederlagsfritt eller som kårbolig, er regnet som leieboere.

En boliginnehaver er regnet å disponere boligen som tjenestebolig når den er stilt til disposisjon i samband med tjenesteforhold på vilkår av at boligen må fraflyttes når tjenesteforholdet opphører, uten hensyn til om det betales husleie eller ikke. Boliger som boliginnehaveren har aksje, andel eller innskott i, er imidlertid aldri regnet som tjenestebolig.

Gjennomsnittstall

Boliger pr. hus er lik tallet på privatboliger i hus som er med i tellingen (inkl. ubebodde boliger og boliger med bare midlertidig tilstedeværende) dividert med tallet på hus som er med i tellingen.

Bebodde boliger pr. hus er lik tallet på privatboliger som er med i tellingen dividert med tallet på hus som er med i tellingen.

Rom pr. bolig er lik tallet på rom (inkl. kjøkken på 6 m^2 eller mer) i privatboliger som er med i tellingen dividert med tallet på disse boligene.

Bosatte pr. bolig er lik tallet på bosatte i privatboliger dividert med tallet på privatboliger som er med i tellingen.

Bosatte pr. rom er lik tallet på bosatte i privatboliger dividert med tallet på rom (inkl. kjøkken på 6 m^2 eller mer) i privatboliger som er med i tellingen.

5. INNDELINGEN I TELLINGSKRETSE

For områder som i 1960 tilhørte herredskommune, er kretsinnstillingen foretatt av Byrådet og etter de samme retningslinjer som i 1960-tellingene. Følgende hovedregler er lagt til grunn for innstillingen:

1. En tellingskrets bør være mest mulig ensartet når det gjelder kommunikasjonsforhold, næringsstruktur og befolkningsutvikling.

2. Kretsgrensene må ikke skjære sogne- eller kommunegrensene.

3. En krets skal bestå enten bare av ett tettbygd strøk, del av tettbygd strøk eller av spredtbygd strøk. Som tettbygd strøk regnes områder med minst 200 bosatte på tellings-
tidspunktet og hvor avstanden mellom bolighusene som regel ikke overstiger 50 meter. En hussamling som ligger mer enn 50 meter fra en tettbebyggelse, er imidlertid regnet som en del av det tettbygde strøket dersom hussamlingen naturlig hører sammen med tettbebyggelsen. Andre områder er regnet som spredtbygde strøk og er delt videre opp i tellingskretser.

I 1970-tellingene er det for områder som i 1960 tilhørte herredskommune, bare foretatt følgende endringer i kretsinnstillingen som da ble brukt:

1. Når regulering av kommune- eller sognegrensene førte til at en 1960-krets falt inn under mer enn én kommune eller ett sogn i 1970, er kretsen delt videre opp slik at kretsgrensene ikke skjærer kommune- eller sognegrensene.

2. Grensene for tettbygde strøk (og dermed for tettbygde kretser) er justert i samsvar med bosettingen pr. 1. november 1970 etter reglene for avgrensning av disse strøkene.

3. I de tilfelle avgrensningen i 1960-tellingene av spredtbygde kretser ikke var i samsvar med reglene for kretsinnstilling, er grensene justert i 1970-tellingene.

Innstillingen i tellingskretser av områder som i 1960 tilhørte bykommune, er foretatt av folke-
registrene i samråd med kommunale myndigheter. I flere tilfelle er kretsinnstillingen for disse om-
rådene ikke den samme som i 1960-tellingene. I begge tellingene er imidlertid grensene fastlagt slik at de ikke skjærer kommune- eller sognegrensene og at en krets består enten bare av tettbygd strøk eller bare av spredtbygd strøk (avgrenset etter reglene som er nevnt ovenfor).

Tettbygde strøk i områder som i 1960 tilhørte herredskommune, er vanligvis ikke delt opp i flere kretser. Byområder er imidlertid alltid regnet til flere kretser.

I vedlegg 1 a er det gitt en kretsfortegnelse, i vedlegg 2 en kartskisse over kretsinnndelingen og i vedlegg 3 et oversiktskart over én eller flere tettbygde kretser. En oversikt som viser hvilke tellingskretser som inngår i de enkelte sogn, er gitt i vedlegg 1 b.

6. Merknader til tabell 1

I tabell 1 har en generelt sett tatt sikte på å gi tall tilbake til 1801 etter kommuneinnndelingen i 1970. Over et så langt tidsrom har det imidlertid skjedd så mange endringer i kommuneinnndelingen at det for de fleste kommuner ikke kan gis en sammenliknbar tallserie for hele perioden.

Mellom tellingen i 1960 og tellingen i 1970 er herredene Sand og Erfjord og deler av de tidligere herredene Jelsa og Imsland slått sammen med Suldal. Resten av Jelsa er overført til herredene Hjelmeland og Finnøy, og resten av Imsland er overført til Vindafjord herred. I vedlegg 1 c er det gitt en oversikt som viser hvilke kommuner de enkelte tellingskretsene i 1970-tellingen tilhørte i 1960.

I tabell 1 gjelder tallene for 1910 og tidligere for sogn som samsvarer med kommuneavgrensingen i 1970. Tallene for 1946 og tidligere omfatter også folketallet (i alt 111 personer pr. 1. november 1960) i de delene av tidligere Jelsa som er overført til Hjelmeland og Finnøy, men ikke folketallet (i alt 54 personer pr. 1. november 1960) i den delen av tidligere Imsland som er overført til Suldal.

TABELLER

TABELL 1. FOLKEMENGDEN VED FOLKETELLINGENE 1801-1970

ÅR	FOLKE- MENGDE	ÅR	FOLKE- MENGDE	ÅR	FOLKE- MENGDE	ÅR	FOLKE- MENGDE	ÅR	FOLKE- MENGDE	ÅR	FOLKE- MENGDE
1801 ..	3 142	1835 ..	4 857	1865 ..	6 331	1900 ..	5 664	1930 ..	4 685	1960 ..	4 023
1815 ..	3 469	1845 ..	5 482	1875 ..	6 468	1910 ..	5 272	1946 ..	4 789	1970 ..	3 665
1825 ..	4 223	1855 ..	6 174	1890 ..	6 004	1920 ..	4 921	1950 ..	4 618		

1 SE MERKNADER TIL TABELL 1 PÅ SIDE 14

TABELL 2. FOLKEMENGDEN ETTER KJØNN OG INNTEKTSTAKERNES VIKTIGSTE KILDE TIL LIVSOPPHOLD OG NÆRING

VIKTIGSTE KILDE TIL LIVSOPPHOLD OG NÆRING	I ALT	MENN	KVIN- NER	INN- TEKTS- TAKERE	IKKE-INNTEKTSTAKERE					
					I ALT	HUS- MØDRE	ANDRE			
							I ALT	AV DISSE:		16-24 ÅR
								UNDER 16 ÅR	16-24 ÅR	
I ALT	3 665	1 906	1 759	2 060	1 605	526	1 079	955	94	
INNTEKT AV EGET ARBEID I ALT ..	2 777	1 534	1 243	1 308	1 469	467	1 002	912	81	
JORDBRUK OG SKOGBRUK M.V.	1 079	612	467	567	512	153	359	321	30	
FISKE M.V. OG HVALFANGST	49	34	15	26	23	13	10	6	4	
INDUSTRI M.V.	394	220	174	138	256	81	175	163	12	
BYGGE- OG ANLEGGSVIRKSOMHET .	327	190	137	130	197	72	125	116	9	
VAREHANDEL	137	64	73	74	63	17	46	43	3	
SAMFERDSEL	359	214	145	154	205	68	137	129	8	
TJENESTEYTENDE NÆRINGER	428	196	232	215	213	63	150	134	15	
UOPPGITT NÆRING	4	4	-	4	-	-	-	-	-	
PENSJON, TRYGD	790	317	473	683	107	53	54	33	10	
FORMUE, LÅN M.V.	39	22	17	34	5	4	1	1	-	
STIPEND M.V.	35	25	10	35	-	-	-	-	-	
UOPPGITT	24	8	16	-	24	2	22	9	3	

TABELL 3. PERSONER 16 ÅR OG OVER ETTER YRKESAKTIVITET, KJØNN OG ALDER

KJØNN OG ALDER	I ALT	UTEN YRKES- AKTI- VITET	MED YRKESAKTIVITET							
			I ALT	ARBEIDSTID I TIMER					1 000 OG MER	UOPP- GITT
				UNDER 100	100- 499	500- 999	1 000 OG MER			
							I ALT	AV DISSE: HELDAGS- ARBEID		
I ALT	2 710	1 067	1 643	24	141	266	1 212	981	-	
16-19	195	81	114	6	22	12	74	42	-	
20-24	194	51	143	1	18	16	108	80	-	
25-59	1 381	332	1 049	8	76	147	818	693	-	
60-66	302	103	199	2	9	35	153	122	-	
67-69	143	80	63	2	5	17	39	31	-	
70 OG OVER	495	420	75	5	11	39	20	13	-	
MENN I ALT	1 410	305	1 105	9	34	82	980	852	-	
16-19	107	41	66	5	8	7	46	22	-	
20-24	106	9	97	-	10	8	79	60	-	
25-59	727	32	695	-	6	16	673	621	-	
60-66	169	28	141	1	1	12	127	108	-	
67-69	72	27	45	1	2	7	35	28	-	
70 OG OVER	229	168	61	2	7	32	20	13	-	
KVINNER I ALT	1 300	762	538	15	107	184	232	129	-	
16-19 I ALT	88	40	48	1	14	5	28	20	-	
AV DISSE: GIFTE ...	3	2	1	:	:	:	:	:	-	
20-24 I ALT	88	42	46	1	8	8	29	20	-	
AV DISSE: GIFTE ...	49	34	15	-	2	4	9	6	-	
25-59 I ALT	654	300	354	8	70	131	145	72	-	
AV DISSE: GIFTE ...	535	258	277	7	65	114	91	26	-	
60-66	133	75	58	1	8	23	26	14	-	
67-69	71	53	18	1	3	10	4	3	-	
70 OG OVER	266	252	14	3	4	7	-	-	-	

TABELL 4. PERSONER 16 ÅR OG OVER MED MINST 100 ARBEIDSTIMER ETTER YRKESSTATUS, ARBEIDSTID, KJØNN OG NÆRING/YRKESOMRÅDE

NÆRING/YRKESOMRÅDE	AV DISSE:					ARBEIDSTID I TIMER					
	I ALT	SELV-STEN-DIGE		MENN	KVIN-NER	100-999			1 000 OG MER		
		AN-SATTE				I ALT	MENN	KVIN-NER	I ALT	MENN	KVIN-NER
I ALT	1 619	749	492	1 096	523	407	116	291	1 212	980	232

NÆRING											
JORDBRUK	777	53	364	475	302	268	57	211	509	418	91
SKOGBRUK M.V.	12	11	1	11	1	2	:	:	10	:	:
FISKE M.V., HVALFANGST	30	5	23	30	-	5	5	-	25	25	-
BERGVERKSDRIFT M.V. ...	-	-	-	-	-	-	-	-	-	-	-
INDUSTRI	95	65	29	90	5	11	10	1	84	80	4
BYGGE- OG ANLEGGSVIRKS.	135	112	22	133	2	13	:	:	122	:	:
KRAFT-, VANNFORS. M.V.	53	53	-	45	8	4	-	4	49	45	4
VAREHANDEL	86	54	19	44	42	17	6	11	69	38	31
FINANSINSTITUSJONER ...	15	15	-	9	6	5	2	3	10	7	3
EIENDOMSDRIFT	-	-	-	-	-	-	-	-	-	-	-
SJØTRANSPORT	97	85	12	94	3	6	5	1	91	89	2
ANNEN SAMFERDSEL	62	44	18	48	14	3	3	-	59	45	14
OFF. ADM. OG FORSVAR ..	51	51	-	39	12	9	4	5	42	35	7
OFF. OG PRIV. TJ.YTING	166	164	2	71	95	49	6	43	117	65	52
LØNT HUSARBEID	19	19	-	-	19	5	-	5	14	-	14
ANNEN TJENESTEYTING ...	15	12	2	1	14	6	:	:	9	:	:
UOPPGITT	6	6	-	6	-	4	4	-	2	2	-

I											
YRKESOMRÅDE											
TEKNISK, VITENSKAPELIG,											
HUMANISTISK OG KUNST-											
NERISK ARBEID I ALT ...	123	122	1	57	66	36	4	32	87	53	34
TEKNISK ARBEID	8	8	-	8	-	-	-	-	8	8	-
MEDISINSK ARBEID	4	4	-	3	1	1	:	:	3	:	:
SYKEPLEIE- OG ANNET											
PLEIEARBEID	25	25	-	1	24	11	:	:	14	:	:
PEDAGOGISK ARBEID ...	66	66	-	34	32	17	2	15	49	32	17
ADM.- OG FORVALTNINGS-											
ARB., BEDR.- OG ORGANI-											
SASJONSLEDELSE I ALT ..	25	12	13	24	1	:	1	:	:	23	:
OFFENTLIG ADM.- OG											
FORVALTNINGSARBEID ..	7	7	-	6	1	:	-	:	:	6	:
BEDR. OG DRG.LEDELSE	18	5	13	18	-	1	1	-	17	17	-
KONTORARBEID	37	34	-	16	21	10	3	7	27	13	14
HANDELSARBEID I ALT ...	73	42	18	36	37	:	3	:	:	33	:
GROSSISTER OG											
DETALJISTER	18	-	18	16	2	:	-	:	:	16	:
HANDELSREISENDE- OG											
AGENTURARBEID	-	-	-	-	-	-	-	-	-	-	-
HANDELSARB. FRA KONT.											
OG DETALJHANDELSARB.	55	42	-	20	35	11	3	8	44	17	27
JORDBRUKS-, SKOGBRUKS-											
OG FISKEARBEID	817	68	388	515	302	275	64	211	542	451	91
GRUVE- OG SPRENGNINGS-											
ARBEID M.M.	-	-	-	-	-	-	-	-	-	-	-
TRANSPORT- OG KOMMUNI-											
KASJONSARBEID I ALT ...	152	123	29	138	14	7	7	-	145	131	14
VEGTRAFIKKARBEID	44	25	19	44	-	2	2	-	42	42	-
POST- OG TELEKOM.ARB.	19	19	-	5	14	1	1	-	18	4	14
INDUSTRI-, BYGGE- OG											
ANLEGG SARBEID I ALT ...	278	236	42	274	4	29	:	:	249	:	:
JERN- OG MET.VAREARB.	22	21	1	22	-	4	4	-	18	18	-
ELEKTROARBEID	37	37	-	37	-	1	1	-	36	36	-
TREARBEID	84	56	28	84	-	13	13	-	71	71	-
NÆRINGSMIDDELARBEID .	21	19	2	19	2	:	-	:	:	19	:
LASTE-, LOSSE- OG											
LAGERARBEID	4	4	-	4	-	-	-	-	4	4	-
SERVICEARBEID I ALT ...	93	91	1	15	78	35	2	33	58	13	45
SIVILT OVERVÅKNINGS-											
OG TRYGGINGSARBEID ..	4	4	-	4	-	-	-	-	4	4	-
HOTELL- OG RESTAU-											
RANTARBEID, HUSARBEID	47	45	1	4	43	13	1	12	34	3	31
VAKTMESTER- OG											
RENGJØRINGSARBEID ...	34	34	-	6	28	18	1	17	16	5	11
MILITÆRT ARBEID	19	19	-	19	-	2	2	-	17	17	-
UOPPGITT	2	2	-	2	-	1	1	-	1	1	-

I BARE ET UTVALG AV YRKESOMRÅDER ER SPESIFISERT

TABELL 5. PERSONER 16-69 ÅR ETTER YRKESAKTIVITET, KJØNN OG HØYESTE UTDANNING

KJØNN OG HØYESTE UTDANNING	I ALT	UTEN YRKESAKTIVITET, ARBEIDSTIMER UNDER 100 TIMER ELLER UOPPGITT		MED 100 ARBEIDSTIMER ELLER MER					1 000 TIMER OG MER
		I ALT	AV DISSE: I ALT	100-499 TIMER		500-999 TIMER			
				I ALT	AV DISSE: ELEVER, STU- DENTER	I ALT	AV DISSE: ELEVER, STU- DENTER		
I ALT	2 215	666	108	1 549	130	39	227	21	1 192
MENN I ALT	1 181	144	62	1 037	27	19	50	13	960
UNGDOMSSKOLENIVA, 7-9 ÅR, I ALT ..	850	91	21	759	13	5	34	4	712
7-ÅRIG FOLKESKOLE	501	62	1	439	2	-	23	-	414
ALLMENT FAGFELT ELLERS	204	16	12	188	6	3	4	2	178
ADMINISTRASJON OG ØKONOMI	26	-	-	26	-	-	-	-	26
INDUSTRI, HÅNDVERK OG TEKNIKK ..	93	12	8	81	5	2	6	1	70
SAMFERDSEL	-	-	-	-	-	-	-	-	-
JORDBRUK, SKOGBRUK OG FISKE	26	1	-	25	-	-	1	1	24
TJENESTEYTING OG FORSVAR	-	-	-	-	-	-	-	-	-
GYMNASNIVA I, 10 ÅR, I ALT	181	37	31	144	7	7	6	5	131
ALLMENT FAGFELT	74	29	29	45	7	7	3	3	35
ADMINISTRASJON OG ØKONOMI	-	-	-	-	-	-	-	-	-
INDUSTRI, HÅNDVERK OG TEKNIKK ..	9	3	2	6	-	-	-	-	6
SAMFERDSEL	33	-	-	33	-	-	1	1	32
JORDBRUK, SKOGBRUK OG FISKE	57	3	-	54	-	-	2	1	52
TJENESTEYTING OG FORSVAR	8	2	-	6	-	-	-	-	6
GYMNASNIVA II,III, 11-12 ÅR, I ALT	81	9	7	72	6	6	7	3	59
ALLMENT FAGFELT	31	8	7	23	6	6	4	1	13
INDUSTRI, HÅNDVERK OG TEKNIKK ..	35	-	-	35	-	-	3	2	32
SAMFERDSEL	11	1	-	10	-	-	-	-	10
HELSEVERN	-	-	-	-	-	-	-	-	-
UNIVERSITETS- OG HØGSKOLENIVA I, 13-14 ÅR, I ALT	38	2	-	36	1	1	1	1	34
UNDERVISNING	19	2	-	17	1	1	1	1	15
ADMINISTRASJON, ØKONOMI, SAMFUNNSVITENSKAP OG JUS	5	-	-	5	-	-	-	-	5
NATURVITENSKAP OG TEKNIKK	12	-	-	12	-	-	-	-	12
UNIVERSITETS-, HØGSKOLENIVA II,III OG FORSKERNIVA, OVER 14 ÅR, I ALT	28	3	3	25	-	-	1	-	24
UNDERVISNING	13	-	-	13	-	-	-	-	13
NATURVITENSKAP OG TEKNIKK	3	-	-	3	-	-	-	-	3
UOPPGITT ELLER INGEN UTDANNING ...	3	2	-	1	-	-	1	-	-
KVINNER I ALT	1 034	522	46	512	103	20	177	8	232
UNGDOMSSKOLENIVA, 7-9 ÅR, I ALT ..	839	434	21	405	75	5	150	-	180
7-ÅRIG FOLKESKOLE	427	231	4	196	34	-	88	-	74
ALLMENT FAGFELT ELLERS	222	120	14	102	18	2	32	-	52
ADMINISTRASJON OG ØKONOMI	62	24	2	38	7	2	8	-	23
INDUSTRI, HÅNDVERK OG TEKNIKK ..	16	7	1	9	2	1	2	-	5
SAMFERDSEL	-	-	-	-	-	-	-	-	-
HELSEVERN	-	-	-	-	-	-	-	-	-
TJENESTEYTING OG FORSVAR	111	52	-	59	14	-	20	-	25
GYMNASNIVA I, 10 ÅR, I ALT	107	51	22	56	15	11	15	6	26
ALLMENT FAGFELT	95	44	22	51	-	11	-	6	23
ADMINISTRASJON OG ØKONOMI	-	-	-	-	-	-	-	-	-
INDUSTRI, HÅNDVERK OG TEKNIKK ..	4	3	-	1	-	-	-	-	-
HELSEVERN	5	4	-	1	-	-	-	-	-
GYMNASNIVA II,III, 11-12 ÅR, I ALT	44	23	2	21	7	3	5	1	9
ALLMENT FAGFELT	14	10	2	4	1	1	2	1	1
ADMINISTRASJON OG ØKONOMI	-	-	-	-	-	-	-	-	-
INDUSTRI, HÅNDVERK OG TEKNIKK ..	5	2	-	3	2	2	-	-	1
SAMFERDSEL	-	-	-	-	-	-	-	-	-
HELSEVERN	18	8	-	10	4	-	2	-	4
UNIVERSITETS- OG HØGSKOLENIVA I, 13-14 ÅR, I ALT	35	11	1	24	3	-	7	1	14
UNDERVISNING	27	8	1	19	3	-	5	1	11
NATURVITENSKAP OG TEKNIKK	-	-	-	-	-	-	-	-	-
UNIVERSITETS-, HØGSKOLENIVA II,III OG FORSKERNIVA, OVER 14 ÅR, I ALT	7	1	-	6	3	1	-	-	3
UNDERVISNING	5	-	-	5	2	1	-	-	3
ADMINISTRASJON, ØKONOMI, SAMFUNNSVITENSKAP OG JUS	-	-	-	-	-	-	-	-	-
NATURVITENSKAP OG TEKNIKK	-	-	-	-	-	-	-	-	-
UOPPGITT ELLER INGEN UTDANNING ...	2	2	-	-	-	-	-	-	-

I BARE ET UTVALG AV FAGOMRÅDER ER SPESIFISERT UNDER DE ENKELTE UTDANNINGSNIVÅER

TABELL 6. YRKESAKTIVE, SKOLEELEVER OG STUDENTER 16 ÅR OG OVER ETTER KJØNN OG ARBEIDS-/SKOLE-/STUDIESTED PR. 1. NOVEMBER 1970

ARBEIDS-/SKOLE-/STUDIESTED	I ALT	1			2		
		YRKESAKTIVE			SKOLEELEVER OG STUDENTER		
		I ALT	MENN	KVINNER	I ALT	MENN	KVINNER
I ALT	1 702	1 538	1 030	508	164	103	61
I KOMMUNEN	1 444	1 401	907	494	43	26	17
STAVANGER	51	14	10	4	37	22	15
TIME	16	1	1	-	15	10	5
SAUDA	11	6	6	-	5	5	-
OSLO	11	3	1	2	8	6	2
HJELMELAND	9	9	9	-	-	-	-
VINDAFJORD	7	6	6	-	1	-	1
ANDRE KOMMUNER I FYLKET	37	14	11	3	23	11	12
ANDRE KOMMUNER UTEFOR FYLKET ...	37	6	3	3	31	22	9
ANNET STED	79	78	76	2	1	1	-

1 EKSKL. PERSONER SOM AVTJENTE VERNEPLIKTSTJENESTE OG YRKESAKTIVE SOM IKKE HAR OPPGITT ARBEIDSSTED

2 EKSKL. SKOLEELEVER OG STUDENTER SOM IKKE HAR OPPGITT SKOLE-/STUDIESTED

TABELL 7. FAMILIER OG PERSONER ETTER FAMILIETYPPE OG HUSHOLDNINGSTYPE

HUSHOLDNINGSTYPE	I ALT		FAMILIER MED TO ELLER FLERE PERSONER							
	FAMI- LIER	PER- SONER	FAMI- LIER MED EN PER- SON	I ALT		EKTE- PAR UTEN UGIFTE BARN	EKTEPAR MED UGIFTE BARN		MOR ELLER FAR MED UGIFTE BARN	
				FAMI- LIER	PER- SONER		FAMI- LIER	PER- SONER	FAMI- LIER	PER- SONER
I ALT	1 450	3 665	555	895	3 110	236	549	2 371	110	267
PRIVATHUSHOLDNING I ALT ..	1 400	3 614	506	894	3 108	235	549	2 371	110	267
MED EN FAMILIE	1 008	2 943	249	759	2 694	189	482	2 097	88	219
MED TO FAMILIER	294	551	170	124	381	40	62	253	22	48
MED FLERE FAMILIER	98	120	87	11	33	6	5	21	-	-
FELLESHUSHOLDNING	49	50	48	1	2	1	-	-	-	-
ANNEN HUSHOLDNING	1	1	1	-	-	-	-	-	-	-

TABELL 8. PERSONER 16 ÅR OG OVER MED EGEN BOLIG ETTER ALDER, EKTESKAPELIG STATUS OG KJØNN

EKTESKAPELIG STATUS OG KJØNN	I ALT	ALDER									
		16-19	20-24	25-29	30-39	40-49	50-59	60-69	70-79	80 OG OVER	
PERSONER 16 ÅR OG OVER I ALT ...	2 710	195	194	197	305	401	478	445	339	156	
AV DISSE: MED EGEN BOLIG	1 938	7	57	123	244	345	421	391	267	83	
MENN I ALT	1 410	107	106	113	166	216	232	241	161	68	
AV DISSE: MED EGEN BOLIG	968	4	13	51	122	184	197	222	133	42	
KVINNER I ALT	1 300	88	88	84	139	185	246	204	178	88	
AV DISSE: MED EGEN BOLIG	970	3	44	72	122	161	224	169	134	41	
UGIFTE I ALT	866	191	132	69	66	92	93	105	84	34	
AV DISSE: MED EGEN BOLIG	246	4	12	7	13	41	42	68	46	13	
MENN I ALT	557	106	93	57	50	67	65	60	43	16	
AV DISSE: MED EGEN BOLIG	171	3	4	4	11	36	33	45	28	7	
KVINNER I ALT	309	85	39	12	16	25	28	45	41	18	
AV DISSE: MED EGEN BOLIG	75	1	8	3	2	5	9	23	18	6	
GIFTE OG SEPARERTE I ALT	1 582	4	62	126	234	301	352	302	157	44	
AV DISSE: MED EGEN BOLIG	1 510	3	45	115	228	297	349	291	147	35	
MENN I ALT	791	1	13	55	115	148	159	175	92	33	
AV DISSE: MED EGEN BOLIG	755	1	9	47	110	147	157	171	85	28	
KVINNER I ALT	791	3	49	71	119	153	193	127	65	11	
AV DISSE: MED EGEN BOLIG	755	2	36	68	118	150	192	120	62	7	
FØR GIFTE I ALT	262	-	-	2	5	8	33	38	98	78	
AV DISSE: MED EGEN BOLIG	182	-	-	1	3	7	30	32	74	35	
MENN I ALT	62	-	-	1	1	1	8	6	26	19	
AV DISSE: MED EGEN BOLIG	42	-	-	-	1	1	7	6	20	7	
KVINNER I ALT	200	-	-	1	4	7	25	32	72	59	
AV DISSE: MED EGEN BOLIG	140	-	-	1	2	6	23	26	54	28	

TABELL 9. HUS, BOLIGER, ROM OG BOSATTE ETTER HUSTYPE

	PERMANENT BOLIGBYGG										PRO- VI- SOR- ISK BO- LIG- BYGG	FOR- RET- NING- BYGG M.V.	BYGG FOR FEL- LES- HUS- HOLD- NING	UOPP- GITT HUS- TYPE
	I ALT	I ALT	VA- NING- HUS I TILKN. TIL GÅRDS- DRIFT	FRITT- LIGG- ENDE ENE- BOLIG	ENE- BOLIG I REKKE- KJEDE- ATRIUM M.V.	ANNEN ENE- BOLIG	HORI- SON- TALT DEL TO- MANN- BOLIG	ANNET SMAHUS	BLOKK					
HUS	1 130	1 098	528	548	6	-	13	3	-	-	25	7	-	
BOLIGER I ALT ...	1 203	1 157	570	548	6	-	26	7	-	-	29	17	-	
AV DISSE: BEBODDE	1 184	1 141	556	548	6	-	25	6	-	-	26	17	-	
ROM	7 051	6 863	3 602	3 090	32	-	120	19	-	-	147	41	-	
BOSATTE	3 614	3 495	1 787	1 601	15	-	74	18	-	-	91	28	-	
BOLIGER PR. HUS .	1,1	1,1	1,1	1,0	1,0	-	2,0	2,3	-	-	1,2	2,3	-	
ROM PR. BOLIG ...	6,0	6,0	6,5	5,6	5,3	-	4,8	3,2	-	-	5,7	2,4	-	
BOSATTE PR. BOLIG	3,1	3,1	3,2	2,9	2,5	-	3,0	3,0	-	-	3,5	1,6	-	
BOSATTE PR. ROM .	0,5	0,5	0,5	0,5	0,5	-	0,6	0,9	-	-	0,6	0,7	-	

TABELL 10. BEBODDE BOLIGER ETTER HUSTYPE OG BYGGEAR, OG HUS, ROM OG BOSATTE ETTER HUSETS BYGGEAR

HUSETS BYGGEAR	HUS	BEBODDE BOLIGER							BOSATTE				
		I PERMANENTE BOLIGBYGG							RE- BOD- DE BO- LIG- ER PR. HUS	ROM PR. BO- LIG	PR. BO- LIG	PR. ROM	
		I ALT	I ALT	I VANINGS- HUS I TILKN. TIL GÅRDSDRIFT OG I FRITTL. OG ENEBOLIGER	I ANDRE ENE- OG TO- MANN- BOLIGER OG SMAHUS	I BLOKK- ER	I ANDRE BYGG	ROM					BOSATTE
I ALT	1 130	1 184	1 141	1 104	37	-	43	7 051	3 614	1,0	6,0	3,1	0,5
1900 OG FØR	356	367	359	352	7	-	8	2 218	1 058	1,0	6,0	2,9	0,5
1901-1910	78	79	78	78	-	-	1	464	213	1,0	5,9	2,7	0,5
1911-1920	69	72	69	67	2	-	3	425	189	1,0	5,9	2,6	0,4
1921-1930	73	79	73	73	-	-	6	454	207	1,1	5,7	2,6	0,5
1931-1940	106	107	106	106	-	-	1	673	293	1,0	6,3	2,7	0,4
1941-1945	23	24	22	22	-	-	2	137	63	1,0	5,7	2,6	0,5
1946-1950	87	94	91	83	8	-	3	571	312	1,1	6,1	3,3	0,5
1951-1960	172	186	176	161	15	-	10	1 111	617	1,1	6,0	3,3	0,6
1961-1970	166	176	167	162	5	-	9	998	662	1,1	5,7	3,8	0,7
UOPPGITT	-	-	-	-	-	-	-	-	-	-	-	-	-

TABELL 11. BEBODDE BOLIGER ETTER HUSTYPE OG TALLET PÅ ROM, OG BOSATTE ETTER TALLET PÅ ROM I BOLIGEN

TALLET PÅ ROM, EKSKL. KJØKKEN	BEBODDE BOLIGER							BOSATTE	
	I PERMANENTE BOLIGBYGG							I ALT	PR. ROM
	I ALT	I ALT	I VANINGS- HUS I GÅRDSDRIFT OG I FRITTL. ENEBOLIGER	I ANDRE ENE- OG TOMANN- BOLIGER OG SMAHUS	I BLOKKER	I ANDRE BYGG			
I ALT	1 184	1 141	1 104	37	-	43	3 614	0,5	
0 ROM ELLER UOPPGITT ..	-	-	-	-	-	-	-	-	
1 ROM I ALT	23	14	11	3	-	9	31	1,0	
MED KJØKKEN I ALT ...	17	13	10	3	-	4	25	1,0	
UNDER 6 KVM.	9	6	4	2	-	3	10	1,1	
6 KVM. OG MER	8	7	6	1	-	1	15	0,9	
UTEN KJØKKEN	6	1	1	-	-	5	6	1,0	
2 ROM I ALT	67	58	51	7	-	9	128	0,7	
MED KJØKKEN	65	56	49	7	-	9	:	:	
UTEN KJØKKEN	2	2	2	-	-	-	:	:	
3 ROM	130	125	117	8	-	5	307	0,6	
4 ROM	263	255	248	7	-	8	771	0,6	
5 ROM	264	261	255	6	-	3	857	0,5	
6 ROM	201	197	193	4	-	4	649	0,5	
7 ROM	139	136	135	1	-	3	485	0,4	
8 ROM OG MER	97	95	94	1	-	2	386	0,4	

TABELL 12. BEBODDE BOLIGER, ROM OG BOSATTE ETTER BOLIGTETTHET

	I ALT	BOSATTE PR. ROM, INKL. KJØKKEN PÅ 6 KVM. OG MER									0 ROM ELLER UOPP- GITT
		UNDER	0,25-	0,50-	0,75-	1,00-	1,25-	1,50-	1,75-	2,00	
		0,25	0,49	0,74	0,99	1,24	1,49	1,74	1,99	OG MER	
BEBODDE BOLIGER	1 184	164	403	339	120	116	23	13	-	6	-
ROM	7 051	1 098	2 508	2 015	741	535	93	45	-	16	-
BOSATTE	3 614	186	855	1 194	602	550	121	71	-	35	-
ROM PR. BOLIG	6,0	6,7	6,2	5,9	6,2	4,6	4,0	3,5	-	2,7	-
BOSATTE PR. BOLIG	3,1	1,1	2,1	3,5	5,0	4,7	5,3	5,5	-	5,8	-

TABELL 13. BEBODDE BOLIGER, ROM OG BOSATTE ETTER BOLIGENS UTSTYR

	I ALT	INNLAGT VANN I HUSET								IKKE INN- LAGT VANN I HUSET	UOPP- GITT
		EGET WC		FELLES WC		EGET ELLER FELLES WC OG UTEN BAD		UTEN WC			
		EGET	FELLES	EGET	FELLES	EGET	UTEN	EGET	UTEN		
		BAD	BAD	BAD	BAD	BAD	BAD	FELLES BAD	BAD		
BEBODDE BOLIGER	1 184	1 092	530	12	-	16	114	52	368	92	-
ROM	7 051	6 639	3 310	65	-	40	622	326	2 276	412	-
BOSATTE	3 614	3 449	1 887	44	-	21	291	144	1 062	165	-
ROM PR. BOLIG	6,0	6,1	6,2	5,4	-	2,5	5,5	6,3	6,2	4,5	-
BOSATTE PR. BOLIG	3,1	3,2	3,6	3,7	-	1,3	2,6	2,8	2,9	1,8	-
BOSATTE PR. ROM	0,5	0,5	0,6	0,7	-	0,5	0,5	0,4	0,5	0,4	-

TABELL 14. BEBODDE BOLIGER, ROM OG BOSATTE ETTER EIER-/LEIERFORHOLDET TIL BOLIGEN

	I ALT	BOLIGINNEHAVEREN DISPONERER BOLIGEN SOM								TJEN- ESTE- ELLER FOR- PAK- TER- BOLIG	UOPP- GITT
		EIER	LEIEBØR								
			MED AKSJE/ANDEL				UTEN AKSJE/ANDEL				
			I ALT	MED INN- SKOTT	UTEN INN- SKOTT	I ALT	MED INN- SKOTT	UTEN INN- SKOTT			
BEBODDE BOLIGER ...	1 184	973	128	-	-	-	128	-	128	83	-
ROM	7 051	5 987	642	-	-	-	642	-	642	422	-
BOSATTE	3 614	3 008	320	-	-	-	320	-	320	286	-
ROM PR. BOLIG	6,0	6,2	5,0	-	-	-	5,0	-	5,0	5,1	-
BOSATTE PR. BOLIG	3,1	3,1	2,5	-	-	-	2,5	-	2,5	3,4	-
BOSATTE PR. ROM	0,5	0,5	0,5	-	-	-	0,5	-	0,5	0,7	-

TABELL 15. FOLKEMENGDEN ETTER ALDER, KJØNN OG TELLINGSKRETS

TELLINGSKRETS OG KJØNN	I ALT	ALDER									
		UNDER 7	7-15	16-19	20-24	25-29	30-39	40-49	50-59	60-69	70 OG OVER
KOMMUNEN I ALT	3 665	390	565	195	194	197	305	401	478	445	495
MENN I ALT	1 906	201	295	107	106	113	166	216	232	241	229
UGIFTE	1 053	201	295	106	93	57	50	67	65	60	59
GIFTE OG SEPARERTE	791	-	-	1	13	55	115	148	159	175	125
FØR GIFTE	62	-	-	-	-	1	1	1	8	6	45
KVINNER I ALT	1 759	189	270	88	88	84	139	185	246	204	266
UGIFTE	768	189	270	85	39	12	16	25	28	45	59
GIFTE OG SEPARERTE	791	-	-	3	49	71	119	153	193	127	76
FØR GIFTE	200	-	-	-	-	1	4	7	25	32	131
TETTBYGDE KRETSE I ALT ...	566	59	84	38	37	37	43	71	86	51	60
MENN	275	28	41	15	20	24	19	41	35	25	27
KVINNER	291	31	43	23	17	13	24	30	51	26	33
13 SAND	566	59	84	38	37	37	43	71	86	51	60
MENN	275	28	41	15	20	24	19	41	35	25	27
KVINNER	291	31	43	23	17	13	24	30	51	26	33
SPRETTBYGDE KRETSE I ALT .	3 098	331	481	157	157	159	262	330	392	394	435
MENN	1 630	173	254	92	86	88	147	175	197	216	202
KVINNER	1 468	158	227	65	71	71	115	155	195	178	233
01 HAMRABØ/LITTLEHAMAR ...	49	-	4	2	4	3	1	8	6	12	9
MENN	32	-	3	1	4	2	1	5	5	6	5
KVINNER	17	-	1	1	-	1	-	3	1	6	4
02 NESFLATEN/BRATLANDSDAL	234	31	54	6	10	19	35	18	21	15	25
MENN	120	16	32	3	3	9	18	12	11	6	10
KVINNER	114	15	22	3	7	10	17	6	10	9	15
03 ROALDKVAM/BLESKESTAD .	64	16	7	1	3	8	4	6	4	8	7
MENN	33	10	3	-	1	4	2	4	2	6	1
KVINNER	31	6	4	1	2	4	2	2	2	2	6
04 BRÅTVEIT	65	10	8	1	3	3	8	3	8	10	11
MENN	36	4	4	1	3	-	8	2	1	6	7
KVINNER	29	6	4	-	-	3	-	1	7	4	4
05 KVILDAL	80	3	11	5	5	-	5	9	16	12	14
MENN	42	1	5	4	4	-	2	6	7	5	8
KVINNER	38	2	6	1	1	-	3	3	9	7	6
06 SULDALSOSEN	355	35	48	23	24	19	30	32	42	40	62
MENN	174	19	22	13	11	13	17	18	19	18	24
KVINNER	181	16	26	10	13	6	13	14	23	22	38
07 LUNDARGARD	140	21	20	8	7	10	16	15	13	16	14
MENN	77	9	11	6	4	4	11	8	7	9	8
KVINNER	63	12	9	2	3	6	5	7	6	7	6
08 SULDALSEID	25	-	2	2	-	1	1	1	6	6	6
MENN	13	-	2	2	-	1	-	-	2	2	4
KVINNER	12	-	-	-	-	-	1	1	4	4	2
09 FØRLAND	183	22	31	15	8	5	18	21	17	27	19
MENN	100	16	13	10	4	1	11	12	10	13	10
KVINNER	83	6	18	5	4	4	7	9	7	14	9
10 ULLADALEN	39	2	6	1	1	2	5	3	8	3	8
MENN	18	-	3	1	-	1	3	2	3	2	3
KVINNER	21	2	3	-	1	1	2	1	5	1	5
11 ÅS	43	3	6	4	3	2	4	3	8	7	3
MENN	24	1	3	2	3	1	3	1	3	4	3
KVINNER	19	2	3	2	-	1	1	2	5	3	-
12 FATTNES/VANVIK	124	21	14	4	5	4	13	13	15	22	13
MENN	75	14	9	2	3	4	4	11	8	14	6
KVINNER	49	7	5	2	2	-	9	2	7	8	7
14 EIDE/ØYNI	136	19	21	4	10	6	16	21	17	11	11
MENN	65	10	9	2	5	1	9	9	8	7	5
KVINNER	71	9	12	2	5	5	7	12	9	4	6
15 MOE	206	26	22	11	9	16	12	26	22	30	32
MENN	108	16	11	6	4	9	7	14	12	17	12
KVINNER	98	10	11	5	5	7	5	12	10	13	20
16 ERØY	250	24	58	14	11	10	29	31	28	19	26
MENN	134	12	33	9	5	4	14	17	17	8	15
KVINNER	116	12	25	5	6	6	15	14	11	11	11
17 LOVRADALEN/KOLSTØ	85	3	9	7	2	2	3	8	11	25	15
MENN	45	1	4	3	1	2	1	3	3	15	12
KVINNER	40	2	5	4	1	-	2	5	8	10	3

TABELL 15, FORTS., FOLKEMENGDEN ETTER ALDER, KJØNN OG TELLINGSKRETS

TELLINGSKRETS OG KJØNN	I ALT	ALDER									
		UNDER 7	7-15	16-19	20-24	25-29	30-39	40-49	50-59	60-69	70 OG OVER
18 HÅLAND	97	11	18	2	4	8	11	11	14	8	10
MENN	49	5	9	-	1	4	9	4	9	3	5
KVINNER	48	6	9	2	3	4	2	7	5	5	5
19 FJELLET	100	13	22	5	3	6	7	10	15	9	10
MENN	53	5	13	3	2	3	2	6	11	4	4
KVINNER	47	8	9	2	1	3	5	4	4	5	6
20 HEBNES	123	11	18	10	6	3	8	13	21	22	11
MENN	69	5	13	4	5	2	4	6	9	14	7
KVINNER	54	6	5	6	1	1	4	7	12	8	4
21 TVEITA	69	7	5	5	6	5	3	7	11	9	11
MENN	40	6	4	2	3	4	2	4	3	7	5
KVINNER	29	1	1	3	3	1	1	3	8	2	6
22 REFSBYGD	131	8	20	9	9	5	7	9	25	22	17
MENN	68	3	11	6	4	5	3	4	10	14	8
KVINNER	63	5	9	3	5	-	4	5	15	8	9
23 MARVIK	81	7	10	5	3	5	2	12	19	6	12
MENN	42	3	4	3	3	3	1	5	13	3	4
KVINNER	39	4	6	2	-	2	1	7	6	3	8
24 HØYVIK	80	8	8	2	8	4	6	9	11	9	15
MENN	42	4	3	2	4	2	4	4	7	5	7
KVINNER	38	4	5	-	4	2	2	5	4	4	8
25 JELSA	191	15	33	4	9	6	11	20	14	26	53
MENN	94	6	17	3	5	5	5	9	7	16	21
KVINNER	97	9	16	1	4	1	6	11	7	10	32
26 FORENESET	102	9	21	4	4	6	3	16	12	14	13
MENN	55	5	12	2	4	4	3	8	6	7	4
KVINNER	47	4	9	2	-	2	-	8	6	7	9
27 FINNVIK	46	6	5	3	-	1	4	5	8	6	8
MENN	22	2	1	2	-	-	3	1	4	5	4
KVINNER	24	4	4	1	-	1	1	4	4	1	4
UTEN FAST BOPEL I ALT	1	-	-	-	-	1	-	-	-	-	-
MENN	1	-	-	-	-	1	-	-	-	-	-
KVINNER	-	-	-	-	-	-	-	-	-	-	-

TABELL 16. PERSONER 16 ÅR OG OVER ETTER VIKTIGSTE KILDE TIL LIVSOPP HOLD, NÆRING, KJØNN OG TELLINGSKRETS

TELLINGSKRETS OG KJØNN	I ALT	VIKTIGSTE KILDE TIL LIVSOPP HOLD								PEN- SJON, TRYGD	FOR- MUE, LAN, STI- PEND M.V.	HUSAR- BEID I HJEM- MET, FORSØR- GET
		INNTEKT AV EGET ARBEID										
		NÆRING										
		JORD- SKOG- BRUK, FISKE M.V., HVAL- FANGST	INDU- STRI- BYGGE- OG ANL. VIRK- SOMHET	VARE- HANDEL	SAM- FERD- SEL	TJEN- ESTE- YTENDE NÆR- INGER	UOPP- GITT					
KOMMUNEN I ALT	2 710	1 308	593	268	74	154	215	4	683	69	650	
MENN	1 410	1 021	468	257	40	137	115	4	291	47	51	
KVINNER	1 300	287	125	11	34	17	100	-	392	22	599	
TETTBYGDE KRETSE I ALT ...	423	200	9	58	30	33	68	2	88	14	121	
MENN	206	152	7	56	15	29	43	2	35	9	10	
KVINNER	217	48	2	2	15	4	25	-	53	5	111	
13 SAND	423	200	9	58	30	33	68	2	88	14	121	
MENN	206	152	7	56	15	29	43	2	35	9	10	
KVINNER	217	48	2	2	15	4	25	-	53	5	111	
SPREDTBYGDE KRETSE I ALT .	2 286	1 107	584	210	44	121	147	1	595	55	529	
MENN	1 203	868	461	201	25	108	72	1	256	38	41	
KVINNER	1 083	239	123	9	19	13	75	-	339	17	488	
01 HAMRABØ/LITTLEHAMAR ...	45	29	25	2	1	1	-	-	10	1	5	
MENN	29	24	21	2	-	1	-	-	4	1	-	
KVINNER	16	5	4	-	1	-	-	-	6	-	5	
02 NESFLATEN/BRATLANDSDAL	149	72	15	37	3	8	9	-	32	2	43	
MENN	72	56	9	32	2	6	7	-	15	1	-	
KVINNER	77	16	6	5	1	2	2	-	17	1	43	
03 ROALDKVAM/BLESKESTAD .	41	20	13	6	-	-	1	-	10	-	11	
MENN	20	15	8	6	-	-	1	-	5	-	-	
KVINNER	21	5	5	-	-	-	-	-	5	-	11	
04 BRATVEIT	47	22	16	3	-	1	2	-	15	-	10	
MENN	28	20	15	3	-	1	1	-	8	-	-	
KVINNER	19	2	1	-	-	-	1	-	7	-	10	
05 KVILDAL	66	34	27	1	1	2	3	-	22	-	10	
MENN	36	25	21	1	1	2	-	-	9	-	2	
KVINNER	30	9	6	-	-	-	3	-	13	-	8	
06 SULDALSOEN	272	117	32	32	8	21	24	-	84	4	67	
MENN	133	94	28	32	5	19	10	-	30	3	6	
KVINNER	139	23	4	-	3	2	14	-	54	1	61	
07 LUNDARGARD	99	55	35	10	2	5	3	-	15	1	28	
MENN	57	46	31	10	-	4	1	-	8	1	2	
KVINNER	42	9	4	-	2	1	2	-	7	-	26	
08 SULDALSEID	23	10	10	-	-	-	-	-	7	-	6	
MENN	11	5	5	-	-	-	-	-	4	-	2	
KVINNER	12	5	5	-	-	-	-	-	3	-	4	
09 FØRLAND	130	65	44	10	2	-	9	-	26	9	30	
MENN	71	49	33	10	2	-	4	-	12	7	3	
KVINNER	59	16	11	-	-	-	5	-	14	2	27	
10 ULLADALEN	31	14	9	4	-	1	-	-	9	-	8	
MENN	15	11	7	3	-	1	-	-	3	-	1	
KVINNER	16	3	2	1	-	-	-	-	6	-	7	
11 ÅS	34	21	15	5	1	-	-	-	4	-	9	
MENN	20	17	12	5	-	-	-	-	3	-	-	
KVINNER	14	4	3	-	1	-	-	-	1	-	9	
12 FATTNES/VANVIK	89	50	43	2	-	3	2	-	23	6	10	
MENN	52	36	32	2	-	2	-	-	9	6	1	
KVINNER	37	14	11	-	-	1	2	-	14	-	9	
14 EIDE/ØYNI	96	50	10	11	3	3	23	-	14	4	28	
MENN	46	35	9	10	2	3	11	-	7	-	4	
KVINNER	50	15	1	1	1	-	12	-	7	4	24	
15 MOE	158	79	45	14	3	5	12	-	44	6	29	
MENN	81	57	31	13	2	4	7	-	18	5	1	
KVINNER	77	22	14	1	1	1	5	-	26	1	28	
16 ERØY	168	81	26	18	4	21	12	-	32	5	50	
MENN	89	65	21	18	1	19	6	-	16	2	6	
KVINNER	79	16	5	-	3	2	6	-	16	3	44	

TABELL 16, FORTS., PERSONER 16 ÅR OG OVER ETTER VIKTIGSTE KILDE TIL LIVSOPPHOLD, NÆRING, KJØNN OG TELLINGSKRETS

TELLINGSKRETS OG KJØNN	I ALT	VIKTIGSTE KILDE TIL LIVSOPPHOLD										
		INNTEKT AV EGET ARBEID										
		NÆRING								PEN- SJON, TRYGD	FOR- MUE, LIN, STI- PEND M.V.	HUSAR- BEID I HJEM- MET, FORSØK- GET
		I ALT	JORD- SKOG- BRUK, FISKE M.V., HVAL- FANGST	INDU- STRI M.V., BYGGE- OG ANL. VIRK- SØMHEIT	VARE- HANDEL	SAM- FERD- SEL	TJEN- ESTE- YTENDE NÆR- INGER	UOPP- GITT				
17 LOVRADALEN/KOLSTØ	73	31	17	5	1	3	5	-	22	-	20	
MENN	40	24	14	4	-	3	3	-	14	-	2	
KVINNER	33	7	3	1	1	-	2	-	8	-	18	
18 HÅLAND	68	36	17	5	3	3	8	-	14	-	18	
MENN	35	29	14	5	1	3	6	-	6	-	-	
KVINNER	33	7	3	-	2	-	2	-	8	-	18	
19 FJELLET	65	33	21	5	-	5	2	-	16	-	16	
MENN	35	30	20	5	-	4	1	-	5	-	-	
KVINNER	30	3	1	-	-	1	1	-	11	-	16	
20 HEBNES	94	53	45	1	2	3	2	-	15	5	21	
MENN	51	40	34	1	1	3	1	-	8	3	-	
KVINNER	43	13	11	-	1	-	1	-	7	2	21	
21 TVEITA	57	30	15	5	2	4	4	-	13	2	12	
MENN	30	24	15	5	2	2	-	-	4	2	-	
KVINNER	27	6	-	-	-	2	4	-	9	-	12	
22 REFSBYGD	103	50	32	8	2	6	2	-	28	2	23	
MENN	54	41	24	8	2	6	1	-	12	-	1	
KVINNER	49	9	8	-	-	-	1	-	16	2	22	
23 MARVIK	64	32	20	1	2	5	4	-	17	2	13	
MENN	35	23	14	1	1	5	2	-	6	2	4	
KVINNER	29	9	6	-	1	-	2	-	11	-	9	
24 HØYVIK	64	31	14	2	-	11	4	-	20	-	13	
MENN	35	25	12	2	-	11	-	-	9	-	1	
KVINNER	29	6	2	-	-	-	4	-	11	-	12	
25 JELSA	143	42	9	14	2	5	11	1	71	1	29	
MENN	71	37	8	14	2	5	7	1	29	1	4	
KVINNER	72	5	1	-	-	-	4	-	42	-	25	
26 FORENESET	72	33	16	6	2	4	5	-	21	3	15	
MENN	38	28	15	6	1	3	3	-	7	2	1	
KVINNER	34	5	1	-	1	1	2	-	14	1	14	
27 FINNVIK	35	17	13	3	-	1	-	-	11	2	5	
MENN	19	12	8	3	-	1	-	-	5	2	-	
KVINNER	16	5	5	-	-	-	-	-	6	-	5	
UTEN FAST BOPEL I ALT	1	1	-	-	-	-	-	1	-	-	-	
MENN	1	1	-	-	-	-	-	1	-	-	-	
KVINNER	-	-	-	-	-	-	-	-	-	-	-	

TABELL 17. HOVEDTALL FOR HUS OG BEBODDE BOLIGER I DE ENKELTE TELLINGSKRETSE

TELLINGSKRETS	HUS				BEBODDE BOLIGER						BO-SAT- TE PR. ROM
	I ALT	AV DISSE:			I ALT	AV DISSE MED:					
		VAN.HUS TILKN. GARDS- DRIFT, FRITTL. ENEBOI.	BYGGEGAR			INNLAGT VANN I HUSET	EGET WC OG EGET BAD	WC OG BAD ELLERS	EGET ELLER FELLES WC OG BAD	EGET ELLER FELLES BAD OG WC	
			1946-	1961-							
	1960	1970									
KOMMUNEN I ALT	1 130	1 076	259	166	1 184	1 092	530	28	114	52	0,5
TETTBYGDE KRETSE I ALT ...	180	158	65	24	187	186	131	1	41	1	0,6
13 SAND	180	158	65	24	187	186	131	1	41	1	0,6
SPREDTBYGDE KRETSE I ALT .	950	918	194	142	997	906	399	27	73	51	0,5
01 HAMRABØ/LITLHAMAR ...	17	17	-	-	17	13	3	-	1	-	0,5
02 NESFLATEN/BRATLANDSDAL	67	60	7	34	74	69	48	6	3	1	0,6
03 ROALDKVAM/BLESKESTAD .	15	15	1	6	17	15	8	2	2	-	0,7
04 BRÅTVEIT	18	18	2	1	19	18	6	-	-	3	0,6
05 KVILDAL	24	24	1	1	24	23	13	1	4	-	0,4
06 SULDALSOSEN	103	95	27	20	109	108	72	6	4	3	0,6
07 LUNDARGARD	43	43	7	7	44	40	18	1	-	6	0,5
08 SULDALSEID	10	10	-	-	10	6	-	-	2	1	0,4
09 FØRLAND	54	54	13	11	58	53	25	-	8	1	0,6
10 ULLADALEN	13	13	2	-	13	9	2	-	-	-	0,7
11 ÅS	11	11	4	-	11	11	-	-	1	-	0,6
12 FATTNES/VANVIK	47	47	8	1	48	45	13	-	1	3	0,4
14 EIDE/ØYNI	36	33	5	12	43	42	26	2	4	-	0,6
15 MOE	57	54	9	7	62	60	24	7	1	14	0,6
16 ERØY	68	65	26	10	75	73	38	1	15	2	0,5
17 LOVRADALEN/KOLSTØ	32	32	9	2	32	27	12	-	3	-	0,4
18 HALAND	32	31	11	4	32	29	14	-	5	-	0,5
19 FJELLET	26	26	5	1	29	23	3	-	1	-	0,6
20 HEBNES	42	42	9	4	42	39	10	-	6	3	0,4
21 TVEITA	26	25	2	-	26	21	8	-	2	2	0,4
22 REFSBYGD	43	43	5	3	45	39	10	1	-	-	0,5
23 MARVIK	26	26	4	3	26	24	4	-	1	3	0,5
24 HØYVIK	26	26	5	2	26	16	4	-	1	-	0,5
25 JELSA	66	62	18	6	66	59	25	-	6	6	0,4
26 FØRENESET	31	30	12	5	32	30	10	-	1	2	0,5
27 FINNVIK	17	16	2	2	17	14	3	-	1	1	0,4

a. KRETSFORTEGNELSE

Krets- nr.	Navnet på kretsen	Krets- type ¹⁾	Omfang (Eiendommer med bebodde hus)
0	Uten fast bopel	0	..
1	Hamarbø/Litlelamar	S	Gnr. 45-53.
2	Nesflaten/Bratlandsdal	S	Gnr. 59 bnr. 1-4, 6 Gautun, 7, 24, 26, 27, 34, 35, 37, 40, 43, 52, 54, Moatræ, Moen og Nyheim, gnr. 60-64.
3	Roaldkvam/Bleskestad	S	Gnr. 65-69.
4	Bråtveit	S	Gnr. 54-58, gnr. 59 bnr. 5 og 6 Stålevik.
5	Kvildal	S	Gnr. 37-43.
6	Suldalsosen	S	Gnr. 27-32 og 34-36.
7	Lundargard	S	Gnr. 21-26.
8	Suldalseid	S	Gnr. 15-20.
9	Førland	S	Gnr. 1-5 og 10-14.
10	Ulladalen	S	Hjorteland, Meland, gnr. 6, 7 og 9.
11	Ås	S	Gnr. 70-76.
12	Fattnes/Vanvik	S	Gnr. 77-89 og 92.
13	Sand	T	Se vedlegg 3.
14	Eide/Øyni	S	Gnr. 93, gnr. 103 bnr. 1 Olastun, 4, 11/19, 63, 129, 191, 192, 194 og 201-203, gnr. 105-107 og 109.
15	Moe	S	Gnr. 94-102, gnr. 103 bnr. 1 Sand.
16	Erøy	S	Gnr. 147-151.
17	Lovradalen/Kolstø	S	Gnr. 152-156, 158 og 159.
18	Håland	S	Gnr. 167-170.
19	Fjellet	S	Gnr. 160-165.
20	Hebnes	S	Gnr. 110-112.
21	Tveita	S	Gnr. 113-117.
22	Refsbygd	S	Gnr. 118-124.
23	Marvik	S	Gnr. 125, 126 og 128-130.
24	Høyvik	S	Gnr. 131, 133-136, gnr. 137 bnr. 3.
25	Jelsa	S	Gnr. 137 bnr. 1/2, 8, 9, 11 og Jelsa Aldersheim, gnr. 138-141.
26	Foreneset	S	Skulehuset, gnr. 142 og 144-146.
27	Finnvik	S	Gnr. 173-177 og 179.

1) T = Tettbygd krets. S = Spredtbygd krets.

b. INNDELINGEN I SOGN PR. 1. NOVEMBER 1970

Navnet på sognet	Omfang (tellingskretsnr.)	Navnet på sognet	Omfang (tellingskretsnr.)
Suldal	1 - 10	Erfjord	16 - 19
Sand	11 - 15	Jelsa	20 - 27

c. OVERSIKT OVER ENDRINGENE I KOMMUNEINNDELINGEN MELLOM TELLINGEN I 1960 OG TELLINGEN I 1970

Kretsnr. i 1970-tellingen	Kommune i 1960-tellingen	Kretsnr. i 1970-tellingen	Kommune i 1960-tellingen
1 - 10	1134 Suldal	20 - 26	1138 Jelsa
11 - 15	1136 Sand	27	1156 Imsland
16 - 19	1137 Erfjord		

1134 SULDAL

TEGNFORKLARING

— KOMMUNEGRENSE 1970

- - - KOMMUNEGRENSE I 1960,
MEN IKKE I 1970

— KRETSGRENSE 1970

⑬ MARKERING AV TETTBYGD
KRETS MED NR.

5 NR. PÅ SPREDTBYGD KRETS

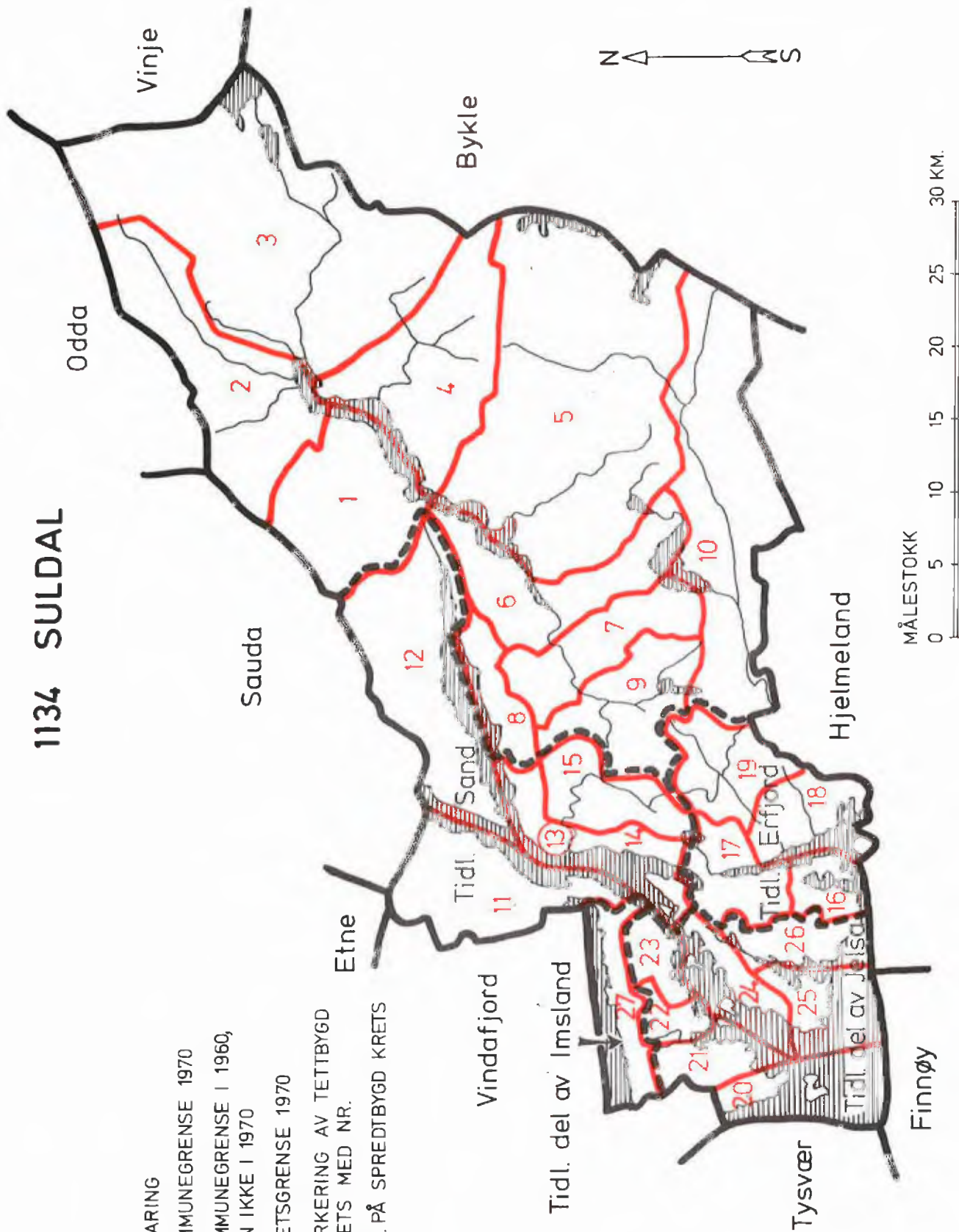

MÅLESTOKK





1134 SULDAL

TETTBYGD KRETS



MÅLESTOKK 1: 50 000

0 1 2 3 KM.

TEGNFORKLARING

— KRETSGRENSE 1970

13 NR. PÅ TETTBYGD KRETS



Med samtykke fra Norges Geografiske Oppmåling er N G O's kartmateriale brukt som kartgrunnlag.