

STATISTISKE KOMMUNEHEFTER

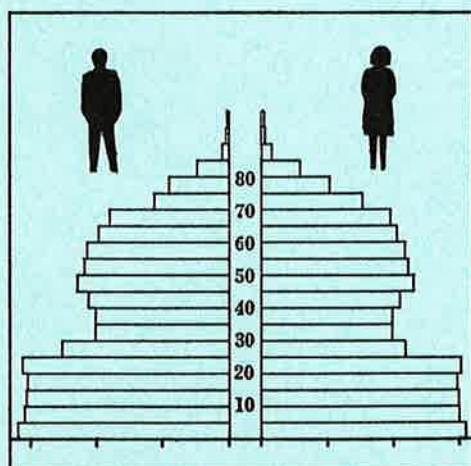

FOLKE- OG BOLIGTELLING

1. NOVEMBER 1970

0514 **LOM**

STATISTISK SENTRALBYRÅ
OSLO

STATISTISKE KOMMUNEHEFTER



FOLKE- OG BOLIGTELLING
1. NOVEMBER 1970

0514 LOM

STATISTISK SENTRALBYRÅ
OSLO 1973

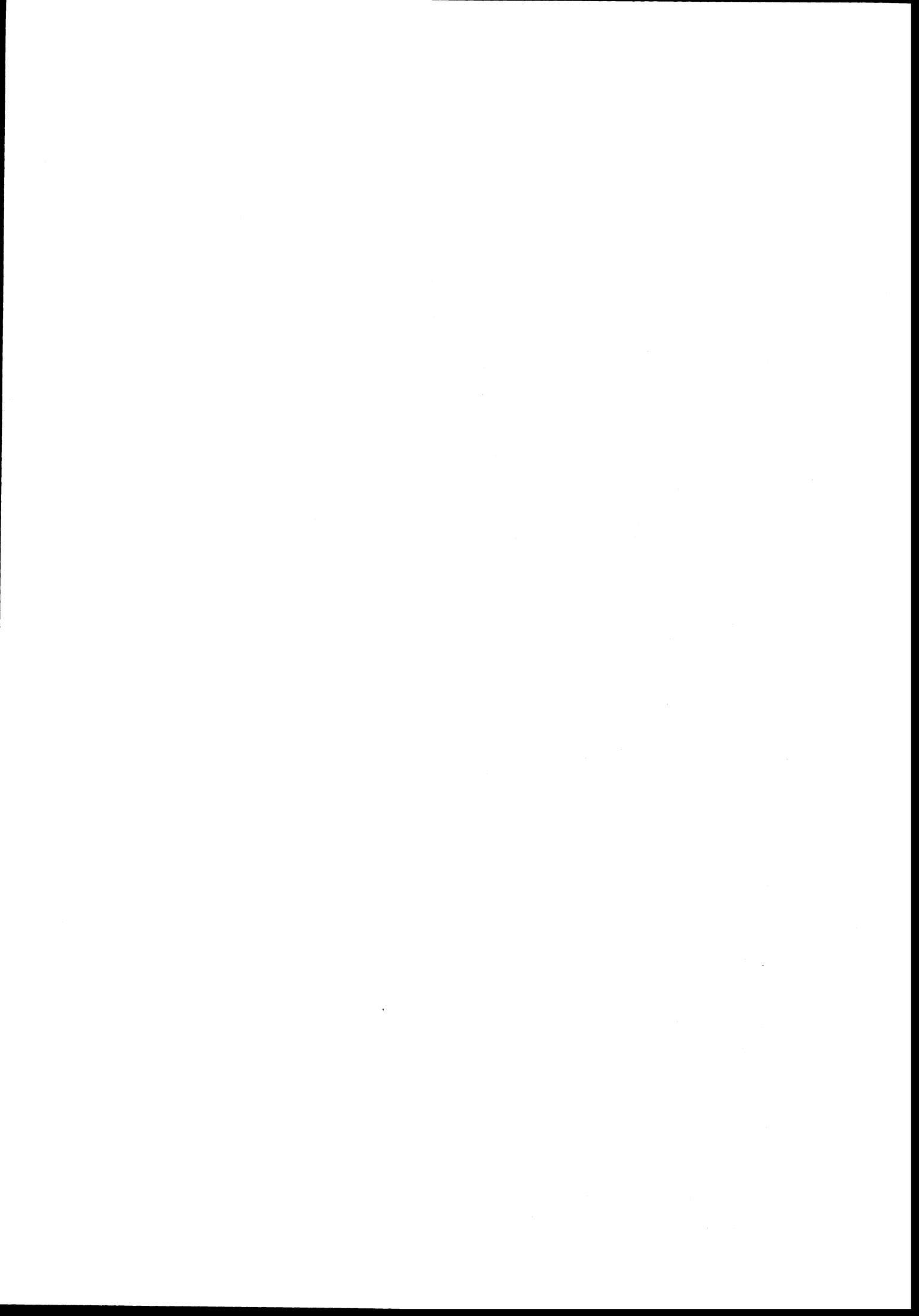

FORORD

Den første statistikken utarbeidd på grunnlag av oppgaver til folketellingen i 1970, ble publisert i desember 1971 i heftet "Folkemengden etter alder og ekteskadelig status, 31. desember 1970".

I serien Statistiske kommunehefter legger Statistisk Sentralbyrå fram de viktigste resultater fra Folke- og boligteiling 1970 for hver enkelt kommune. Heftene vil bli utgitt fra midten av 1972 til siste halvdel av 1973. Da kontrollen av tellingsoppgavene ikke er avsluttet når kommuneheftene utarbeides, er tallene i disse heftene foreløpige.

Endelige tall for hele landet vil bli publisert i 6 hefter som ventes å bli utgitt i 1974. Disse publikasjonene vil også inneholde tabeller med geografiske fordelinger. I tillegg til de tabellene som blir trykt, vil det bli utarbeidd tabeller med mer detaljert statistikk. På grunnlag av tellingsresultatene vil det videre bli utarbeidd et bosettingskart og flere større spesialartikler.

Professor Hallstein Myklebost, Geografisk Institutt, Universitetet i Oslo, har vært Byråets konsulent i arbeidet med kretsinnndelingen.

Statistisk Sentralbyrå, Oslo, 2. mai 1972

Petter Jakob Bjerve

Einar Jensen

The first part of the document discusses the importance of maintaining accurate records of all transactions. It emphasizes that proper record-keeping is essential for the success of any business or organization. The text outlines various methods for recording transactions, including the use of journals, ledgers, and spreadsheets. It also discusses the importance of regular audits and reconciliations to ensure the accuracy of the records.

The second part of the document focuses on the importance of maintaining accurate records of all transactions. It emphasizes that proper record-keeping is essential for the success of any business or organization. The text outlines various methods for recording transactions, including the use of journals, ledgers, and spreadsheets. It also discusses the importance of regular audits and reconciliations to ensure the accuracy of the records.

CHAPTER 10: FINANCIAL STATEMENTS

This chapter covers the preparation and analysis of financial statements, including the balance sheet, income statement, and cash flow statement. It discusses the importance of these statements in providing a clear picture of a company's financial health and performance. The text also covers the process of auditing financial statements and the role of auditors in ensuring their accuracy and reliability.

The chapter begins with an overview of the different types of financial statements and their purposes. It then discusses the process of preparing each statement, including the data required and the accounting principles that govern their preparation. The text also covers the importance of reconciling the statements and the role of auditors in verifying the accuracy of the information presented.

INNHold

	Side
Prinsipper og definisjoner	7
1. Omfanget av Folke- og bolig telling 1970	7
2. Definisjon av personkjennemerker	7
3. Definisjon av familie- og husholdningstype	10
4. Definisjon av hus og bolig og hus- og boligkjennemerker	11
5. Inndelingen i tellingskretser	13
6. Merknader til tabell 1	14
Ta b e l l e r	
1. Folkemengden ved folketellingene 1801-1970	16
2. Folkemengden etter kjønn og inntektstakernes viktigste kilde til livsopphold og næring ...	16
3. Personer 16 år og over etter yrkesaktivitet, kjønn og alder	16
4. Personer 16 år og over med minst 100 arbeidstimer etter yrkesstatus, arbeidstid, kjønn og næring/yrkesområde	17
5. Personer 16-69 år etter yrkesaktivitet, kjønn og høyeste utdanning	18
6. Yrkesaktive, skoleelever og studenter 16 år og over etter kjønn og arbeids-/skole-/studie- sted pr. 1. november 1970	19
7. Familier og personer etter familietype og husholdningstype	19
8. Personer 16 år og over med egen bolig etter alder, ekteskapelig status og kjønn	19
9. Hus, boliger, rom og bosatte etter hustype	20
10. Beboede boliger etter hustype og byggeår, og hus, rom og bosatte etter husets byggeår	20
11. Beboede boliger etter hustype og tallet på rom, og bosatte etter tallet på rom i boligen .	20
12. Beboede boliger, rom og bosatte etter bolig tetthet	21
13. Beboede boliger, rom og bosatte etter boligens utstyr	21
14. Beboede boliger, rom og bosatte etter eier-/leierforholdet til boligen	21
15. Folkemengden etter alder, kjønn og tellingskrets	22
16. Personer 16 år og over etter viktigste kilde til livsopphold, næring, kjønn og tellings- krets	23
17. Hovedtall for hus og beboede boliger i de enkelte tellingskretser	24
V e d l e g g	
1 a. Kretsfortegnelse	25
1 b. Inndelingen i sogn pr. 1. november 1970	25
2. Kartskisse over kretsinnndelingen	27
3. Oversiktskart over tettbygd krets	29

S t a n d a r d t e g n

- .. Oppgave mangler
- : Tall kan ikke offentliggjøres
- Null



PRINSIPPER OG DEFINISJONER

1. OMFANGET AV FOLKE- OG BOLIGTELLING 1970

Folketellingen omfatter alle personer (også utenlandske statsborgere) som ifølge Forskrifter av 20. januar 1970 om ordningen og føringen av folkeregistrene, var registrert som bosatt i Norge på tellingstidspunktet den 1. november 1970.

I boligteellingen har en med alle hus og privatboliger (privatleiligheter m.v.) hvor minst én person var registrert bosatt den 1. november 1970. Hus og boliger som var ubodd eller som var bebodd bare av midlertidig tilstedeværende (f.eks. ugifte personer som oppholdt seg utenom foreldrenes hjem på grunn av studier), omfattes således ikke av tellingen. Heller ikke er boliger for forpleide i aldershjem, pleiehjem og barnehjem og for losjerende i pensjonater, hoteller o.l. med. Hus hvor alle eller en del av de registrert bosatte var forpleide eller losjerende, er derimot inkludert.

I avsnitt 2 er det gjort nærmere rede for bostedsbegrepet (det sted som en person skal regnes som bosatt) og i avsnitt 4 for hus- og boligbegrepet.

2. DEFINISJON AV PERSONKJENNERMERKER

Når ikke annet er nevnt, refererer personopplysningene seg til den 1. november 1970.

Bosted

Den enkelte person er i tellingen regnet å ha sitt bosted i den kommune og i den bolig hvor vedkommende var registrert som bosatt den 1. november 1970 ifølge forskriftene om ordningen og føringen av folkeregistrene. Hovedregelen er her at en person skal registreres som bosatt der hvor vedkommende regelmessig tar sin døgnhvile. De viktigste registreringsreglene er ellers:

Bostedsforhold	Skal registreres som bosatt i
Gift person som p.g.a. arbeid, studier, avtjening av verneplikt e.l. oppholder seg utenom ektefellenes felles bolig	Ektefellenes felles bolig
Ugift person som p.g.a. studier, skolegang eller avtjening av verneplikt oppholder seg utenom foreldrenes/forsørgers bolig	Foreldrenes/forsørgers bolig
Ugift person med eget arbeid og som vanligvis ikke bor hos foreldre/forsørger	Boligen der personen vanligvis bor
Person som p.g.a. ferie, besøk hos kjente, forretningsreise e.l. er fraværende fra boligen der vedkommende vanligvis bor	Boligen der personen vanligvis bor
Person som er forpleid i barnehjem, aldershjem, pleiehjem eller er satt bort i privat pleie	Barnehjemmet, aldershjemmet, pleiehjemmet eller boligen hvor personen er i pleie. (På grunn av registreringsvanker er imidlertid en del personer som var anbrakt i pleiehjem, registrert som bosatt i privatbolig på tellingstidspunktet.)
Person som er innlagt på sykehus eller anbrakt på arbeidsskole, arbeidsanstalt eller i fengsel	Boligen der personen var bosatt før innleggelsen eller anbringelsen

Personer som ikke kan henføres til en bestemt bolig, er regnet til gruppen "Uten fast bopel". Av registreringstekniske grunner har en imidlertid i tellingen også måttet ta med enkelte personer med fast bosted i denne gruppen. Personer uten fast bopel er som regel registrert som bosatt i den kommunen hvor de sist hadde fast bosted.

I det følgende er begrepet "Bosatt" brukt i samme betydning som begrepet "Registrert bosatt". Det er ikke som ved tidligere tellinger, hentet inn opplysninger om midlertidig bosted. Fra 1970-tellingen kan det derfor ikke gis oppgaver over den tilstedeværende befolkning.

Alder

I fordelingene etter alder er den enkelte person gruppert etter alder pr. 31. desember 1970 (1970 minus fødselsår), og ikke som ved tidligere tellinger etter alder på tellingstidspunktet.

Ekteskapelig status

Det er brukt fire hovedgrupperinger etter ekteskapelig status, nemlig ugifte, gifte, separerte og før gifte. Som før gifte er regnet skilte, enker og enkemenn.

Utdanning

Oppgavene over utdanning omfatter enkeltutdanninger på heltid av minst 5 måneders normal varighet og deltidsutdanninger av tilsvarende varighet. For personer med flere enkeltutdanninger, er den utdanning som har lengst samlet varighet (normal varighet av enkeltutdanningen tillagt varigheten av den forutdanning som kreves) regnet som høyeste utdanning. Av utdanninger med lik samlet varighet, er den som antas å være av størst yrkesmessig betydning, oppfattet som personens høyeste utdanning. Klassifiseringen er i samsvar med Standard for utdanningsgruppering (Statistisk Sentralbyrås Håndbøker, nr. 28). I tellingen er det imidlertid foretatt følgende tre-delning av standardens gymnasnivå (samlet utdanningsvarighet 10-12 år):

1. Utdanning på gymnasnivå I (10 år)
2. Utdanning på gymnasnivå II (11 år)
3. Utdanning på gymnasnivå III (12 år)

Videre er utvidet grunnskoleutdanning (10. frivillig år) i tellingen gruppert sammen med 9-årig grunnskole, mens den er skilt ut som egen gruppe under gymnasnivå i Standard for utdanningsgruppering.

Yrkesaktivitet

Som yrkesaktivitet er regnet alt arbeid mot vederlag, enten i form av lønn, inntekt av egen bedrift, naturalier e.l., inklusive arbeid som familiemedlem uten fast lønn i familiebedrift (f.eks. gårdsbruk, forretning m.v.), vernepliktstjeneste og tilsvarende plikttjeneste, men eksklusive husarbeid for egen familie.

I gruppen "Med yrkesaktivitet" er tatt med alle personer 16 år og over som utførte yrkesaktivitet i hele eller en del av perioden 1. november 1969 - 31. oktober 1970, også personer som begynte eller sluttet i arbeidslivet i denne perioden, deltidsarbeidere og elever og studenter som hadde hatt feriearbeid.

I tidligere tellinger er personer med inntekt av egen yrkesaktivitet som viktigste kilde til livsopphold, regnet til yrkesbefolkningen (personer med yrke). I disse tellingene avviker imidlertid definisjonen av yrkesaktivitet på enkelte punkter fra definisjonen som er gitt ovenfor. I 1970-tellingen er ikke en bestemt gruppe av personer regnet som yrkesbefolkning. Det er imidlertid gitt fordelinger etter viktigste kilde til livsopphold og etter arbeidstid.

Viktigste kilde til livsopphold

Personer 16 år og over er gruppert etter den kilde til livsopphold som var viktigst de siste 12 månedene før tellingstidspunktet.

Med inntekt av eget arbeid er ment inntekt av egen yrkesaktivitet.

"Pensjon, trygd" omfatter syketrygd, arbeidsløshetsstrygd, forsørgertrygd, uføretrygd, alderstrygd, yrkesskadetrygd, krigspensjon, bedriftspensjon o.l. Ektefeller som hadde hver sin pensjon som viktigste kilde til livsopphold, er begge gruppert under denne kilden til livsopphold. I disse tilfellene er således ikke den ene ektefellen regnet som forsørget eller å ha husarbeid i hjemmet som viktigste kilde til livsopphold.

Som formue, lån m.v. er også regnet føderåd, leieinntekt, forpaktningssinntekt, annen formuesinntekt og utbetalinger i samband med livsforsikring eller individuell pensjonsforsikring.

"Stipend m.v." omfatter foruten stipend, underhold fra andre enn privatpersoner (f.eks. stønader fra det offentlige, institusjoner eller bedrifter), unntatt pensjon og trygd.

I gruppen "Husarbeid i hjemmet, forsørget" er tatt med alle personer som ikke hadde en av kildene som er spesifisert foran, som den viktigste kilde til livsopphold.

Inntektstaker/Ikke-inntektstaker

Som inntektstakere er regnet personer 16 år og over med inntekt av eget arbeid; pensjon, trygd m.v.; formue, lån m.v. eller stipend m.v. som viktigste kilde til livsopphold. Tilsvarende er som ikke-inntektstakere regnet alle personer under 16 år og personer 16 år og over som under viktigste kilde til livsopphold er gruppert på "Husarbeid i hjemmet, forsørget". Husmødre som ikke var inntektstakere, er skilt ut som egen gruppe. Denne gruppen omfatter gifte kvinner 16 år og over med husarbeid i hjemmet som viktigste kilde til livsopphold.

I tabell 2 er ikke-inntektstakere gruppert etter samme kilde til livsopphold/næring som en inntektstaker i samme familie (definisjon av familieenheten er gitt i avsnitt 3). Denne inntektstakeren er valgt ut etter følgende prioritetsrekkefølge:

1. Mannlig ektefelle/far
2. Kvinnelig ektefelle/mor
3. Eldste sønn, nest eldste sønn osv.
4. Eldste datter, nest eldste datter osv.

Personer som tilhørte familie uten en eneste inntektstaker, er i tabell 2 gruppert under uopp-gitt kilde til livsopphold.

Elever, studenter (tabell 5)

Som elever og studenter er i tabell 5 regnet personer som i løpet av de siste 12 måneder før tellingstidspunktet, gikk på skole eller studerte, uten hensyn til andre aktiviteter som f.eks. yrkesaktivitet.

Arbeidstid

Opgavene over arbeidstid gjelder perioden 1. november 1969 - 31. oktober 1970 og omfatter tid som er gått med til yrkesaktivitet. Tid som er brukt til skolearbeid, studier og husarbeid for egen familie, er således ikke inkludert. Personer som i perioden hadde mindre enn i alt én måneds sykefravær, og ellers - bortsett fra ferie - arbeidet full dag hele perioden, er regnet å ha hatt heldagsarbeid.

Generelt om grupperingen etter næring, yrke og yrkesstatus

Personer 16 år og over med yrkesaktivitet er gruppert på næring etter arten av virksomheten til den bedrift som den enkelte arbeidet i hele tiden eller lengst tid de siste 12 måneder før tellingstidspunktet. Disse personene er videre gruppert på det yrke og den yrkesstatus som de hadde hele tiden eller lengst tid i bedriften i 12-månedersperioden.

Næring

Næringsgrupperingen er foretatt etter 1960-utgaven av Standard for næringsgruppering i offentlig norsk statistikk (Statistisk Sentralbyrås Håndbøker, nr. 9). Denne standarden er i samsvar med International Standard Industrial Classification of All Economic Activities (ISIC), Rev. 1.

Med begrepet "Industri m.v." som er brukt i tabelldelen, er ment næringene bergverksdrift m.v., industri og kraft- og vannforsyning m.v. Videre er som "Samferdsel" regnet næringene sjøtransport og annen samferdsel. Samlegruppen "Tjenesteytende næringer" omfatter finansinstitusjoner, eienomsdrift, offentlig administrasjon og forsvar, offentlig og privat tjenesteyting og personlig tjenesteyting. I tabell 4 er under "Annen tjenesteyting" tatt med næringsgrenene hotell- og restaurantdrift og vask, rensing og andre personlige tjenester.

Yrke

Yrkesgrupperingen er foretatt etter Standard for yrkesgruppering i offentlig norsk statistikk (utgitt av Arbeidsdirektoratet i 1965) som i prinsippet følger 1958-utgaven av International Standard Classification of Occupations (ISCO).

Yrkesstatus

I tellingen er det brukt følgende fire grupperinger etter yrkesstatus:

1. Ansatt
2. Selvstendig uten leid hjelp
3. Selvstendig med leid hjelp
4. Familienmedlem uten fast lønn i familiebedrift

Personer (også medeiere) som arbeide i firmaer organisert som aksjeselskap, andelslag eller annen selskapsform med begrenset ansvar, er alltid regnet som ansatte.

En person er regnet som selvstendig (med eller uten leid hjelp) dersom vedkommende drev firmaet alene for egen regning eller sammen med andre som medeier med ubegrenset ansvar (f.eks. i ansvarlig selskap). I de tilfelle hvor ektefeller arbeide i felles virksomhet (f.eks. gårdsbruk, forretning) som ikke var organisert som aksjeselskap e.l., er den ene ektefellen regnet som selvstendig og den andre som familiemedlem uten fast lønn i familiebedrift. Gruppen "Familie-medlem uten fast lønn i familiebedrift" omfatter ellers personer som arbeide i familie-virksomhet uten fast avtalt lønn og som verken var eier eller medeier i virksomheten. Et familiemedlem uten fast lønn kan imidlertid ha vederlag for arbeidet i form av kost og losji, andel av overskott e.l.

I tabell 4 er det gitt oppgaver over tallet på henholdsvis ansatte og selvstendige (med eller uten leid hjelp). Differansen mellom summer av disse tall og totaltall utgjør følgelig tallet på familiemedlemmer uten fast lønn i familiebedrift.

Arbeids-/skole-/studiested

Personer som pr. 1. november 1970 både hadde inntekt av eget arbeid og som gikk på skole eller studerte, er i tabell 6 gruppert som yrkesaktive og etter arbeidssted dersom arbeidstiden de foregående 12 månedene utgjorde minst 1 000 timer. I motsatt fall er de gruppert som skoleelever/studenter og etter skole-/studiested.

Som personer med annet arbeidssted er regnet personer som arbeide i flere kommuner, var til sjøs eller som arbeide i utlandet. Tilsvarende er personer som studerte i utlandet gruppert under annet studiested.

Egen bolig

Ektefeller som var bosatt i samme privatbolig og hvor minst én av ektefellene var boliginne-haver, er begge regnet å ha egen bolig. For øvrig er bare boliginnehaveren eller én av bolig-innehaverne gruppert under "Egen bolig". Forpleide i aldershjem, barnehjem og pleiehjem og losjerende i pensjonater og hoteller m.v. er aldri regnet å ha egen bolig.

Definisjon av begrepet "Boliginnehaver" er gitt i kapittel 4 under avsnittet "Eier-/leier-forhold".

3. DEFINISJON AV FAMILIE OG HUSHOLDNINGSTYPE

Grupperingene på familie og husholdningstype refererer seg til tellingstidspunktet den 1. november 1970.

Familie

Til én og samme familie er regnet:

1. Ektepar og eventuelle ugifte barn registrert bosatt i samme privatbolig, aldershjem, pleiehjem, pensjonat, hotell e.l.
2. Far/mor med ugifte barn registrert bosatt i samme privatbolig, aldershjem, pleiehjem, pensjonat, hotell e.l.
3. Hver enkelt person som ikke hører inn under noen av de to gruppene som er spesifisert ovenfor (bl.a. personer uten fast bopel). Disse personene danner således hver for seg egen familie (familie med én person).

I familier med ektepar er også tatt med eventuelle ugifte barn av bare den ene ektefellen og ugifte adoptivbarn og stebarn, men ikke fosterbarn.

Av reglene som er nevnt ovenfor, går det fram at personer (f.eks. ektefeller) som ikke var registrert bosatt i samme privatbolig, aldershjem, pleiehjem, pensjonat, hotell e.l., aldri er gruppert under samme familie. Videre går det fram at gifte, separerte, skilte, enker og enkemenn ikke i noe tilfelle er regnet til samme familie som foreldrene. Når f.eks. et ektepar bor sammen med en skilt datter, danner ektefellene egen familie og datteren egen familie. Ellers kan nevnes at ugifte søsken som har felles bolig, men hvor ingen av foreldrene er bosatt, hver for seg er regnet som særskilt familie.

Husholdningstype

Det er skilt mellom tre hovedtyper av husholdning, nemlig privathusholdning, felleleshusholdning og annen husholdning.

Gruppen "Privathusholdning" omfatter personer som var registrert som bosatt i privatbolig. Denne husholdningstypen er videre splittet opp etter tallet på familier i husholdningen. Som husholdningsenhet er her regnet bolighusholdning (som omfatter alle bosatte i samme bolig) og ikke kosthusholdning som ved tidligere tellinger.

Til felleleshusholdning er regnet forpleide som var registrert bosatt i aldershjem, barnehjem og pleiehjem og losjerende som var registrert bosatt i pensjonat, hotell e.l.

Betjeningspersonale bosatt ved felleleshusholdninger er alltid gruppert under privathusholdning. Det samme gjelder militært personell som var bosatt i militærforlegning.

Annen husholdning omfatter personer uten fast bopel.

4. DEFINISJON AV HUS OG BOLIG OG HUS- OG BOLIGKJENNEMERKER

Hus- og boligopplysningene refererer seg til den 1. november 1970.

Hus

Som eget hus er som hovedregel regnet bygg som fra kjeller til loft er atskilt fra andre bygg. Fra denne regelen er det gjort følgende to unntak:

1. Hver enkelt bolig i vertikalt delte tomannsboliger og i rekke, kjede, atrium og terrasse er alltid regnet som særskilt hus.
2. Selv om det fra kjeller til loft er skillevegg(er) uten gjennomgang, er henholdsvis horisontalt delte tomannsboliger som er bygd sammen i rekke e.l., og hver enkelt blokk regnet til ett og samme hus.

Som nevnt under avsnitt 1, omfatter tellingen alle hus hvor minst én person var registrert som bosatt den 1. november 1970.

Bolig

Til en bolig (leilighet m.v.) er som hovedregel regnet rom som er bygd (eller ombygd) til bruk for én person eller for flere personer med fellesskap i kost og losji, og hvor det er adkomst til rommene (rommet) uten å måtte gå gjennom en annen bolig. Avgrensingen av boligenhetene er ellers foretatt etter følgende spesielle regler:

1. En hybel med egen inngang (utenfra eller fra korridor, oppgang e.l.) og som er bygd i tilknytning til en bolig, er regnet som særskilt bolig bare når hybelboeren (hybelboerne) selv holdt kosten.
2. Hybler uten egen inngang er ikke skilt ut som særskilte boliger.
3. I hybelbygg o.l. er hver enkelt hybel regnet som egen bolig, også i de tilfelle flere hybler har felles gang, hall, bad og/eller kjøkken.
4. I bygg for felleleshusholdning, i hus som er bygd i tilknytning til slike bygg og i militærforlegninger er hybler o.l. for ansatte regnet som særskilte boliger. Likeledes er rom som ble brukt av en ansatt med ektefelle og eventuelle barn, regnet til én og samme bolig.

Med privatbolig er i tellingen ment boliger som ikke er bebodd av forpleide i aldershjem, barnehjem og pleiehjem eller av losjerende i pensjonater, hoteller o.l. Boliger for ansatte (f.eks. sykepleiere) ved felleleshusholdninger er således regnet som privatboliger. Det samme gjelder boliger for befal m.v. i militærforlegninger.

Som nevnt under avsnitt 1, omfatter tellingen alle privatboliger hvor minst én person var registrert bosatt den 1. november 1970. Som betegnelse på disse boligene er i tabelldelen brukt "Bebodde boliger". For de enkelte hus som er med i tellingen, er det imidlertid hentet inn oppgaver over samlet tall på privatboliger (inkl. ubebodde boliger og boliger med bare midlertidig bosatte). Tallene på boliger i alt i tabell 9 gjelder disse boligene.

Rom

Oppgavene over tall på rom refererer seg til boliger som er med i tellingen, og omfatter beboelsesrom på 6 m² eller mer som kan nyttes året rundt. Bortsett fra i tabell 11, er også kjøkken på 6 m² eller mer inkludert. Entré, hall, bad, alkove, hems og rom som bare nyttes i næringsvirksomhet (f.eks. kontor) er ikke med.

Bosatte

Tallene på bosatte omfatter personer registrert som bosatt i privatboliger og således ikke personer som er regnet til felleleshusholdning og personer uten fast bopel.

Hustype

Som våningshus i tilknytning til gårdsdrift er - uansett hustype ellers - regnet hus hvor gårdbrukeren selv, forpakter eller kårfolk var bosatt, men ikke hus for gårdsarbeidere og hus på nedlagte bruk.

Hustypen "Frittliggende enebolig" omfatter hus med én bolig og med minst en halv meters avstand til nærmeste hus (unntatt garasje o.l.).

Til gruppen "Enebolig i rekke, kjede, atrium m.v." er også regnet husenhetene i vertikalt delte tomannsboliger.

Horisontalt delt tomannsbolig er hus med to vanlige leiligheter (som kan ha ulik størrelse) og hvor den ene leiligheten ligger i en etasje over den annen.

Hustypen "Annet småhus" omfatter hus med inntil 2½ etasjer (ekskl. underetasje), unntatt våningshus i tilknytning til gårdsdrift, eneboliger og horisontalt delte tomannsboliger. Hus som har én eller to vanlige leiligheter og hybelleilighet som er skilt ut som egen bolig, er også gruppert under denne hustypen.

Som blokk er regnet hus med 3 etasjer (ekskl. underetasje) eller mer.

Provisorisk boligbygg er hus m.v. som helt eller delvis er tatt i bruk til bolig for 10 år eller mindre (inkl. campingvogner, båter, telt, gammer o.l.).

Gruppen "Forretningsbygg m.v." omfatter hus hvor halvparten eller mindre av golvarealet nyttes til privatboliger, unntatt bygg for felleleshusholdning. Hus med to etasjer og hvor det er forretning i første etasje og bolig i annen etasje, er alltid gruppert under denne hustypen.

Som bygg for felleleshusholdning er regnet hus hvor det for bosatte og/eller midlertidig tilstedeværende er organisert felleleshusholdning. Hus i studentbyer o.l. er imidlertid aldri gruppert her. Av avgrensingsregler som det er gjort rede for under andre avsnitt, går det fram at oppgaver over tall på boliger, rom og bosatte i bygg for felleleshusholdning, bare omfatter privatboliger og rom og bosatte i disse boligene.

Byggeår

Som byggeår er for det enkelte hus regnet det år da minst halvparten av boligene i huset var ferdige til innflytning. Hus som er ombygd, er gruppert etter opprinnelig byggeår.

WC, bad

Boliger med eget wc/egget bad omfatter boliger med wc/bad som bare de bosatte i boligen har rett til å nytte, uten hensyn til om wc/bad ligger i eller utenfor boligen. Som boliger med felles wc/felles bad er regnet boliger som har wc/bad felles med en eller flere andre boliger.

Eier-/leierforhold

Personer med råderett over boligen som de er bosatt i (eier, leier den e.l.), er regnet som boliginnehavere.

Boliginnehavere (f.eks. medlemmer av borettslag) med aksje eller andel som gir boret til boligen, er alltid regnet som leieboere med aksje/andel, også i de tilfelle det er betalt innskott som er høyere enn pålydende verdi av aksjen/andelen.

Leieboere med innskott er boliginnehavere som har betalt innskott (f.eks. obligasjonsinnskott) for å leie boligen, men ikke leieboere som bare har betalt forskott på husleie.

Boliginnehavere som disponerer boligen vederlagsfritt eller som kårbolig, er regnet som leieboere.

En boliginnehaver er regnet å disponere boligen som tjenestebolig når den er stilt til disposisjon i samband med tjenesteforhold på vilkår av at boligen må fraflyttes når tjenesteforholdet opphører, uten hensyn til om det betales husleie eller ikke. Boliger som boliginnehaveren har aksje, andel eller innskott i, er imidlertid aldri regnet som tjenestebolig.

Gjennomsnittstall

Boliger pr. hus er lik tallet på privatboliger i hus som er med i tellingen (inkl. ubebodde boliger og boliger med bare midlertidig tilstedeværende) dividert med tallet på hus som er med i tellingen.

Bebodde boliger pr. hus er lik tallet på privatboliger som er med i tellingen dividert med tallet på hus som er med i tellingen.

Rom pr. bolig er lik tallet på rom (inkl. kjøkken på 6 m² eller mer) i privatboliger som er med i tellingen dividert med tallet på disse boligene.

Bosatte pr. bolig er lik tallet på bosatte i privatboliger dividert med tallet på privatboliger som er med i tellingen.

Bosatte pr. rom er lik tallet på bosatte i privatboliger dividert med tallet på rom (inkl. kjøkken på 6 m² eller mer) i privatboliger som er med i tellingen.

5. INNDELINGEN I TELLINGSKRETSE

For områder som i 1960 tilhørte herredskommune, er kretsinnstillingen foretatt av Byrådet og etter de samme retningslinjer som i 1960-telling. Følgende hovedregler er lagt til grunn for innstillingen:

1. En tellingskrets bør være mest mulig ensartet når det gjelder kommunikasjonsforhold, næringsstruktur og befolkningsutvikling.
2. Kretsgrenser må ikke skjære sogne- eller kommunegrenser.
3. En krets skal bestå enten bare av ett tettbygd strøk, del av tettbygd strøk eller av spredtbygd strøk. Som tettbygd strøk regnes områder med minst 200 bosatte på tellings- tidspunktet og hvor avstanden mellom bolighusene som regel ikke overstiger 50 meter. En hussamling som ligger mer enn 50 meter fra en tettbebyggelse, er imidlertid regnet som en del av det tettbygde strøket dersom hussamlingen naturlig hører sammen med tettbebyggelsen. Andre områder er regnet som spredtbygde strøk og er delt videre opp i tellingskretser.

I 1970-telling er det for områder som i 1960 tilhørte herredskommune, bare foretatt følgende endringer i kretsinnstillingen som da ble brukt:

1. Når regulering av kommune- eller sognegrenser førte til at en 1960-krets falt inn under mer enn én kommune eller ett sogn i 1970, er kretsen delt videre opp slik at kretsgrenser ikke skjærer kommune- eller sognegrenser.
2. Grensene for tettbygde strøk (og dermed for tettbygde kretser) er justert i samsvar med bosettingen pr. 1. november 1970 etter reglene for avgrensning av disse strøkene.
3. I de tilfelle avgrensingen i 1960-telling av spredtbygde kretser ikke var i samsvar med reglene for kretsinnstilling, er grensene justert i 1970-telling.

Innstillingen i tellingskretser av områder som i 1960 tilhørte bykommune, er foretatt av folke- registrene i samråd med kommunale myndigheter. I flere tilfelle er kretsinnstillingen for disse områdene ikke den samme som i 1960-telling. I begge tellingene er imidlertid grensene fastlagt slik at de ikke skjærer kommune- eller sognegrenser og at en krets består enten bare av tettbygd strøk eller bare av spredtbygd strøk (avgrenset etter reglene som er nevnt ovenfor).

Tettbygde strøk i områder som i 1960 tilhørte herredskommune, er vanligvis ikke delt opp i flere kretser. Byområder er imidlertid alltid regnet til flere kretser.

I vedlegg 1 a er det gitt en kretsfortegnelse, i vedlegg 2 en kartskisse over kretsinn-
delingen og i vedlegg 3 et oversiktskart over én eller flere tettbygde kretser. En oversikt som
viser hvilke tellingskretser som inngår i de enkelte sogn, er gitt i vedlegg 1 b.

6. Merknader til tabell 1

I tabell 1 har en generelt sett tatt sikte på å gi tall tilbake til 1801 etter kommuneinn-
delingen i 1970. Over et så langt tidsrom har det imidlertid skjedd så mange endringer i kommune-
inndelingen at det for de fleste kommuner ikke kan gis en sammenliknbar tallserie for hele perioden.

I 1866 ble Lom delt i to herreder - Lom og Skiaker (senere Skjåk).

I tabell 1 gjelder tallene for 1865 og tidligere for sogn som samsvarer med den nåværende
avgrænsingen av kommunen.

TABELLER

1
 TABELL 1. FOLKEMENGDEN VED FOLKETELLINGENE 1801-1970

ÅR	FOLKE- MENGDE	ÅR	FOLKE- MENGDE	ÅR	FOLKE- MENGDE	ÅR	FOLKE- MENGDE	ÅR	FOLKE- MENGDE	ÅR	FOLKE- MENGDE
1801 ..	2 046	1835 ..	2 662	1865 ..	3 299	1900 ..	2 654	1930 ..	2 643	1960 ..	2 884
1815 ..	2 006	1845 ..	2 701	1875 ..	3 140	1910 ..	2 368	1946 ..	3 027	1970 ..	2 889
1825 ..	2 413	1855 ..	3 148	1890 ..	2 853	1920 ..	2 443	1950 ..	2 994		

I SE MERKNADER TIL TABELL 1 PÅ SIDE 14

TABELL 2. FOLKEMENGDEN ETTER KJØNN OG INNTEKTSTAKERNES VIKTIGSTE KILDE TIL LIVSOPPHOLD OG NÆRING

VIKTIGSTE KILDE TIL LIVSOPPHOLD OG NÆRING	I ALT	MENN	KVIN- NER	INN- TEKTS- TAKERE	IKKE-INNTEKTSTAKERE					
					I ALT	HUS- MØDRE	ANDRE			
							I ALT	AV DISSE:		
								UNDER 16 ÅR	16-24 ÅR	
I ALT	2 889	1 483	1 406	1 521	1 368	421	947	785	141	
INNTEKT AV EGET ARBEID I ALT ..	2 306	1 232	1 074	1 035	1 271	387	884	745	131	
JORDBRUK OG SKOGBRUK M.V.	943	531	412	402	534	158	376	303	68	
FISKE M.V. OG HVALFANGST										
INDUSTRI M.V.	201	120	81	84	117	37	80	74	5	
BYGGE- OG ANLEGGSVIRKSOMHET .	388	228	160	134	254	79	175	149	25	
VAREHANDEL	152	74	78	72	80	24	56	51	5	
SAMFERDSEL	193	104	89	81	112	40	72	67	5	
TJENESTEYTENDE NÆRINGER	429	175	254	255	174	49	125	101	23	
UOPPGITT NÆRING	-	-	-	-	-	-	-	-	-	
PENSJON, TRYGD	511	215	296	448	63	31	32	23	6	
FORMUE, LAN M.V.	21	11	10	20	1	1	-	-	-	
STIPEND M.V.	25	16	9	18	7	-	7	5	1	
UOPPGITT	26	9	17	-	26	2	24	12	3	

TABELL 3. PERSONER 16 ÅR OG OVER ETTER YRKESAKTIVITET, KJØNN OG ALDER

KJØNN OG ALDER	I ALT	UTEN YRKES- AKTI- VITET	MED YRKESAKTIVITET						
			I ALT	ARBEIDSTID I TIMER					
				UNDER 100	100- 499	500- 999	1 000 OG MER		
							I ALT	AV DISSE: HELDAGS- ARBEID	
I ALT	2 104	803	1 301	21	161	181	938	719	-
16-19	198	96	102	-	31	27	44	23	-
20-24	185	40	145	-	24	20	101	72	-
25-59	1 109	264	845	16	71	104	654	526	-
60-66	204	81	123	3	13	13	94	66	-
67-69	73	40	33	1	9	1	22	17	-
70 OG OVER	335	282	53	1	13	16	23	15	-
MENN I ALT	1 092	252	840	3	45	66	726	599	-
16-19	115	58	57	-	17	14	26	13	-
20-24	102	13	89	-	7	11	71	48	-
25-59	564	16	548	2	8	27	511	449	-
60-66	107	20	87	-	4	3	80	61	-
67-69	37	13	24	-	4	-	20	15	-
70 OG OVER	167	132	35	1	5	11	18	13	-
KVINNER I ALT	1 012	551	461	18	116	115	212	120	-
16-19 I ALT	83	38	45	-	14	13	18	10	-
AV DISSE: GIFTE ...	2	1	1	-	:	:	:	:	-
20-24 I ALT	83	27	56	-	17	9	30	24	-
AV DISSE: GIFTE ...	32	18	14	-	9	3	2	2	-
25-59 I ALT	545	248	297	14	63	77	143	77	-
AV DISSE: GIFTE ...	455	221	234	14	61	71	88	37	-
60-66	97	61	36	3	9	10	14	5	-
67-69	36	27	9	1	5	1	2	2	-
70 OG OVER	168	150	18	-	8	5	5	2	-

TABELL 4. PERSONER 16 ÅR OG OVER MED MINST 100 ARBEIDSTIMER ETTER YRKESSTATUS, ARBEIDSTID, KJØNN OG NÆRING/YRKESOMRADE

NÆRING/YRKESOMRADE	AV DISSE:					ARBEIDSTID I TIMER					
	I ALT	AN- SATTE	SELV- STEN- DIGE	MENN	KVIN- NER	100-999			1 000 OG MER		
						I ALT	MENN	KVIN- NER	I ALT	MENN	KVIN- NER
I ALT	1 280	661	311	837	443	342	111	231	938	726	212
NÆRING											
JORDBRUK	579	65	235	375	204	209	61	148	370	314	56
SKOGBRUK M.V.	2	2	-	2	-	:	:	-	:	:	-
FISKE M.V., HVALFANGST	1	-	1	1	-	:	:	-	:	:	-
BERGVERKSDRIFT M.V. ...	3	3	-	3	-	2	2	-	1	1	-
INDUSTRI	81	64	15	74	7	8	6	2	73	68	5
BYGGE- OG ANLEGGSVIRKS.	138	122	16	137	1	19	:	:	119	:	:
KRAFT-, VANNFORS. M.V.	5	5	-	5	-	2	2	-	3	3	-
VAREHANDEL	80	71	8	47	33	14	4	10	66	43	23
FINANSINSTITUSJONER ...	6	6	-	6	-	-	-	-	6	6	-
EIENDOMSDRIFT	-	-	-	-	-	-	-	-	-	-	-
SJØTRANSPORT	2	2	-	1	1	:	:	:	:	:	:
ANNEN SAMFERDSEL	81	73	6	68	13	6	3	3	75	65	10
OFF. ADM. OG FORSVAR ..	34	34	-	30	4	5	4	1	29	26	3
OFF. OG PRIV. TJ.YTING	114	105	7	47	67	22	2	20	92	45	47
LØNT HUSARBEID	11	11	-	-	11	3	-	3	8	-	8
ANNEN TJENESTEYTING ...	143	98	23	41	102	51	8	43	92	33	59
UOPPGITT	-	-	-	-	-	-	-	-	-	-	-
1 YRKESOMRADE											
TEKNISK, VITENSKAPELIG, HUMANISTISK OG KUNST- NERISK ARBEID I ALT ...	78	73	5	39	39	8	1	7	70	38	32
TEKNISK ARBEID	4	4	-	4	-	-	-	-	4	4	-
MEDISINSK ARBEID	4	3	1	4	-	-	-	-	4	4	-
SYKEPLEIE- OG ANNEN PLEIEARBEID	14	14	-	-	14	1	-	1	13	-	13
PEDAGOGISK ARBEID ...	43	43	-	21	22	6	1	5	37	20	17
ADM.- OG FORVALTNINGS- ARB., BEDR.- OG ORGANI- SASJONSLEDELSE I ALT ..	31	11	20	25	6	:	1	:	:	24	:
OFFENTLIG ADM.- OG FORVALTNINGSARBEID ..	4	4	-	3	1	:	-	:	:	3	:
BEDR. OG ORG.LEDELSE	27	7	20	22	5	1	1	-	26	21	5
KONTORARBEID	34	29	1	20	14	8	2	6	26	18	8
HANDELSARBEID I ALT ...	63	56	6	39	24	:	3	:	:	36	:
GROSSISTER OG DETALJISTER	6	-	6	4	2	:	-	:	:	4	:
HANDELSREISENDE- OG AGENTURARBEID	-	-	-	-	-	-	-	-	-	-	-
HANDELSARB. FRA KONT. OG DETALJHANDELSARB.	57	56	-	35	22	9	3	6	48	32	16
JORDBRUKS-, SKOGBRUKS- OG FISKEARBEID	582	67	236	378	204	210	62	148	372	316	56
GRUVE- OG SPRENGNINGS- ARBEID M.M.	9	9	-	9	-	2	2	-	7	7	-
TRANSPORT- OG KOMMUNI- KASJONSARBEID I ALT ...	57	49	6	44	13	6	3	3	51	41	10
VEGTRAFIKKARBEID	36	28	6	35	1	4	:	:	32	:	:
POST- OG TELEKOM.ARB.	13	13	-	4	9	1	-	1	12	4	8
INDUSTRI-, BYGGE- OG ANLEGGSSARBEID I ALT ...	243	210	31	235	8	29	26	3	214	209	5
JERN- OG MET.VAREARB.	23	18	5	23	-	-	-	-	23	23	-
ELEKTROARBEID	21	20	1	21	-	2	2	-	19	19	-
TREARBEID	101	88	13	101	-	7	7	-	94	94	-
NERINGSMIDDELARBEID .	15	15	-	14	1	4	:	:	11	:	:
LASTE-, LOSSE- OG LAGERARBEID	9	9	-	9	-	-	-	-	9	9	-
SERVICEARBEID I ALT ...	167	141	6	32	135	64	7	57	103	25	78
SIVILT OVERVÅKNINGS- OG TRYGGINGSARBEID ..	6	6	-	5	1	1	:	:	5	:	:
HOTELL- OG RESTAU- RANTARBEID, HUSARBEID	83	63	3	19	64	23	5	18	60	14	46
VAKTMESTER- OG RENGJØRINGSARBEID ...	45	45	-	5	40	25	1	24	20	4	16
MILITÆRT ARBEID	16	16	-	16	-	4	4	-	12	12	-
UOPPGITT	-	-	-	-	-	-	-	-	-	-	-

1 BARE ET UTVALG AV YRKESOMRADER ER SPESIFISERT

TABELL 5. PERSONER 16-69 ÅR ETTER YRKESAKTIVITET, KJØNN OG HØYESTE UTDANNING

KJØNN OG HØYESTE UTDANNING	I ALT	UTEN YRKESAKTIVITET, ARBEIDST. UNDER 100 TIMER ELLER UOPPGITT		MED 100 ARBEIDSTIMER ELLER MER					
		I ALT	AV DISSE: I ALT	100-499 TIMER		500-999 TIMER		1 000 TIMER OG MER	
				I ALT	AV DISSE: ELEVER, STU- DENTER	I ALT	AV DISSE: ELEVER, STU- DENTER		
I ALT	1 769	541	110	1 228	148	42	165	27	915
MENN I ALT	925	122	68	803	40	23	55	15	708
UNGDOMSSKOLENIVA, 7-9 ÅR, I ALT ..	703	101	51	602	31	15	44	9	527
7-ÅRIG FOLKESKOLE	271	32	-	239	11	1	19	-	209
ALLMENT FAGFELT ELLERS	225	60	47	165	15	12	16	5	134
ADMINISTRASJON OG ØKONOMI	22	-	-	22	-	-	-	-	22
INDUSTRI, HÅNDVERK OG TEKNIKK ..	101	6	3	95	4	2	7	3	84
SAMFERDSEL	-	-	-	-	-	-	-	-	-
JORDBRUK, SKOGBRUK OG FISKE	84	3	1	81	1	-	2	1	78
TJENESTEYTING OG FORSVAR	-	-	-	-	-	-	-	-	-
GYMNASNIVA I, 10 ÅR, I ALT	131	7	5	124	5	4	3	2	116
ALLMENT FAGFELT	63	5	5	58	1	1	2	1	55
INDUSTRI, HÅNDVERK OG TEKNIKK ..	40	1	-	39	3	3	1	1	35
JORDBRUK, SKOGBRUK OG FISKE	17	1	-	16	1	-	-	-	15
TJENESTEYTING OG FORSVAR	8	-	-	8	-	-	-	-	8
GYMNASNIVA II,III, 11-12 ÅR, I ALT	52	12	11	40	4	4	5	3	31
ALLMENT FAGFELT	32	12	11	20	4	4	4	3	12
INDUSTRI, HÅNDVERK OG TEKNIKK ..	10	-	-	10	-	-	1	-	9
SAMFERDSEL	-	-	-	-	-	-	-	-	-
HELSEVERN	-	-	-	-	-	-	-	-	-
TJENESTEYTING OG FORSVAR	4	-	-	4	-	-	-	-	4
UNIVERSITETS- OG HØGSKOLENIVA I, 13-14 ÅR, I ALT	17	1	-	16	-	-	3	1	13
UNDERVISNING	11	1	-	10	-	-	1	1	9
NATURVITENSKAP OG TEKNIKK	4	-	-	4	-	-	1	-	3
UNIVERSITETS-, HØGSKOLENIVA II,III OG FORSKERNIVA, OVER 14 ÅR, I ALT	22	1	1	21	-	-	-	-	21
UNDERVISNING	6	-	-	6	-	-	-	-	6
NATURVITENSKAP OG TEKNIKK	5	1	1	4	-	-	-	-	4
UOPPGITT ELLER INGEN UTDANNING ...	-	-	-	-	-	-	-	-	-
KVINNER I ALT	844	419	42	425	108	19	110	12	207
UNGDOMSSKOLENIVA, 7-9 ÅR, I ALT ..	659	345	28	314	91	12	91	10	132
7-ÅRIG FOLKESKOLE	255	150	-	105	30	-	32	-	43
ALLMENT FAGFELT ELLERS	232	113	26	119	42	11	34	9	43
ADMINISTRASJON OG ØKONOMI	8	6	1	2	:	:	:	:	:
INDUSTRI, HÅNDVERK OG TEKNIKK ..	15	6	-	9	:	:	:	:	:
SAMFERDSEL	-	-	-	-	-	-	-	-	-
HELSEVERN	-	-	-	-	-	-	-	-	-
TJENESTEYTING OG FORSVAR	148	70	1	78	17	1	24	1	37
GYMNASNIVA I, 10 ÅR, I ALT	111	51	4	60	6	1	13	1	41
ALLMENT FAGFELT	95	45	4	50	3	1	11	1	36
ADMINISTRASJON OG ØKONOMI	-	-	-	-	-	-	-	-	-
INDUSTRI, HÅNDVERK OG TEKNIKK ..	3	1	-	2	:	:	:	:	:
SAMFERDSEL	3	2	-	1	:	:	:	:	:
HELSEVERN	6	3	-	3	-	-	:	:	:
TJENESTEYTING OG FORSVAR	3	-	-	3	1	-	-	-	2
GYMNASNIVA II,III, 11-12 ÅR, I ALT	36	11	6	25	6	4	3	-	16
ALLMENT FAGFELT	20	9	6	11	4	4	1	-	6
ADMINISTRASJON OG ØKONOMI	-	-	-	-	-	-	-	-	-
INDUSTRI, HÅNDVERK OG TEKNIKK ..	-	-	-	-	-	-	-	-	-
SAMFERDSEL	-	-	-	-	-	-	-	-	-
HELSEVERN	10	2	-	8	1	-	1	-	6
TJENESTEYTING OG FORSVAR	4	-	-	4	-	-	1	-	3
UNIVERSITETS- OG HØGSKOLENIVA I, 13-14 ÅR, I ALT	30	6	-	24	5	2	3	1	16
UNDERVISNING	25	5	-	20	5	2	1	-	14
NATURVITENSKAP OG TEKNIKK	-	-	-	-	-	-	-	-	-
UNIVERSITETS-, HØGSKOLENIVA II,III OG FORSKERNIVA, OVER 14 ÅR, I ALT	3	1	1	2	:	:	:	:	:
UNDERVISNING	3	1	1	2	:	:	:	:	:
ADMINISTRASJON, ØKONOMI, SAMFUNNSVITENSKAP OG JUS	-	-	-	-	-	-	-	-	-
NATURVITENSKAP OG TEKNIKK	-	-	-	-	-	-	-	-	-
UOPPGITT ELLER INGEN UTDANNING ...	5	5	3	-	-	-	-	-	-

1 BARE ET UTVALG AV FAGOMRADER ER SPESIFISERT UNDER DE ENKELTE UTDANNINGSNIVAER

TABELL 6. YRKESAKTIVE, SKOLEELEVER OG STUDENTER 16 ÅR OG OVER ETTER KJØNN OG ARBEIDS-/SKOLE-/STUDIESTED PR. 1. NOVEMBER 1970

ARBEIDS-/SKOLE-/STUDIESTED	I ALT	1			2		
		YRKESAKTIVE			SKOLEELEVER OG STUDENTER		
		I ALT	MENN	KVINNER	I ALT	MENN	KVINNER
I ALT	1 368	1 207	781	426	161	97	64
I KOMMUNEN	1 140	1 102	690	412	38	23	15
FRON	39	1	-	1	38	20	18
OSLO	23	8	7	1	15	8	7
SKJÅK	21	21	18	3	-	-	-
DOVRE	18	3	3	-	15	12	3
VAGA	16	10	9	1	6	5	1
LILLEHAMMER	16	2	1	1	14	8	6
ANDRE KOMMUNER I FYLKET	24	9	8	1	15	6	9
ANDRE KOMMUNER UTENFOR FYLKET ...	40	23	20	3	17	13	4
ANNET STED	31	28	25	3	3	2	1

1 EKSKL. PERSONER SOM AVTJENTE VERNEPLIKTSTJENESTE OG YRKESAKTIVE SOM IKKE HAR OPPGITT ARBEIDSSTED

2 EKSKL. SKOLEELEVER OG STUDENTER SOM IKKE HAR OPPGITT SKOLE-/STUDIESTED

TABELL 7. FAMILIER OG PERSONER ETTER FAMILIETYPPE OG HUSHOLDNINGSTYPE

HUSHOLDNINGSTYPE	I ALT		FAMILIER MED TO ELLER FLERE PERSONER							
	FAMI- LIER	PER- SONER	FAMI- LIER MED EN PER- SON	I ALT		EKTE- PAR UTEN UGIFTE BARN	EKTEPAR MED UGIFTE BARN		MOR ELLER FAR MED UGIFTE BARN	
				FAMI- LIER	PER- SONER		FAMI- LIER	PER- SONER	FAMI- LIER	PER- SONER
I ALT	1 059	2 889	349	710	2 540	179	453	1 986	78	196
PRIVATHUSHOLDNING I ALT .	1 034	2 864	324	710	2 540	179	453	1 986	78	196
MED EN FAMILIE	673	2 095	134	539	1 961	142	351	1 549	46	128
MED FLERE FAMILIER	288	641	137	151	504	35	91	381	25	53
MED FLERE FAMILIER	73	128	53	20	75	2	11	56	7	15
FELLESHUSHOLDNING	25	25	25	-	-	-	-	-	-	-
ANNEN HUSHOLDNING	-	-	-	-	-	-	-	-	-	-

TABELL 8. PERSONER 16 ÅR OG OVER MED EGEN BOLIG ETTER ALDER, EKTESKAPELIG STATUS OG KJØNN

EKTESKAPELIG STATUS OG KJØNN	I ALT	ALDER								
		16-19	20-24	25-29	30-39	40-49	50-59	60-69	70-79	80 OG OVER
PERSONER 16 ÅR OG OVER I ALT ...	2 104	198	185	127	258	361	363	277	245	90
AV DISSE: MED EGEN BOLIG	1 427	2	39	77	218	308	326	241	177	39
MENN I ALT	1 092	115	102	65	128	188	183	144	121	46
AV DISSE: MED EGEN BOLIG	706	-	8	34	100	157	163	128	92	24
KVINNER I ALT	1 012	83	83	62	130	173	180	133	124	44
AV DISSE: MED EGEN BOLIG	721	2	31	43	118	151	163	113	85	15
UGIFTE I ALT	636	196	138	36	37	73	54	42	44	16
AV DISSE: MED EGEN BOLIG	129	-	8	5	10	32	30	21	19	4
MENN I ALT	387	115	88	25	26	50	34	24	19	6
AV DISSE: MED EGEN BOLIG	77	-	1	2	8	23	22	12	7	2
KVINNER I ALT	249	81	50	11	11	23	20	18	25	10
AV DISSE: MED EGEN BOLIG	52	-	7	3	2	9	8	9	12	2
GIFTE OG SEPARERTE I ALT	1 282	2	47	90	217	280	288	202	128	28
AV DISSE: MED EGEN BOLIG	1 187	2	31	71	206	269	277	193	116	22
MENN I ALT	642	-	14	39	99	136	145	111	78	20
AV DISSE: MED EGEN BOLIG	594	-	7	31	91	133	137	107	71	17
KVINNER I ALT	640	2	33	51	118	144	143	91	50	8
AV DISSE: MED EGEN BOLIG	593	2	24	40	115	136	140	86	45	5
FØR GIFTE I ALT	186	-	-	1	4	8	21	33	73	46
AV DISSE: MED EGEN BOLIG	111	-	-	1	2	7	19	27	42	13
MENN I ALT	63	-	-	1	3	2	4	9	24	20
AV DISSE: MED EGEN BOLIG	35	-	-	1	1	1	4	9	14	5
KVINNER I ALT	123	-	-	-	1	6	17	24	49	26
AV DISSE: MED EGEN BOLIG	76	-	-	-	1	6	15	18	28	8

TABELL 9. HUS, BOLIGER, ROM OG BOSATTE ETTER HUSTYPE

	PERMANENT BOLIGBYGG										PRO- VI- SOR- BO- LIG- BYGG	FOR- RET- NINGS- BYGG M.v.	BYGG FEL- LES- HUS- HOLD- NING	UOPP- GITT HUS- TYPE
	I ALT	I ALT	VA- NINGS- HUS I	FRITT- LIGG- ENE- BOLIG	ENE- BOLIG I	REKKE, KJEDE, ATRIUM M.v.	ANNEN ENE- BOLIG	HORI- SON- TALT DEL TO- MANN- BOLIG	ANNET SMÅHUS	BLOKK				
			TIL GÅRDS- DRIFT	TILKN. ENDE- BOLIG	TILKN. TIL GÅRDS- DRIFT	REKKE, KJEDE, ATRIUM M.v.	ANNEN ENE- BOLIG	HORI- SON- TALT DEL TO- MANN- BOLIG	ANNET SMÅHUS	BLOKK				
HUS	744	717	344	321	14	-	27	11	-	1	15	11	-	
BOLIGER I ALT	853	814	402	321	14	-	54	23	-	1	19	19	-	
AV DISSE: BEBODDE	838	800	392	321	14	-	50	23	-	1	18	19	-	
ROM	3 916	3 788	1 931	1 486	67	-	217	87	-	1	81	46	-	
BOSATTE	2 864	2 752	1 459	1 047	47	-	145	54	-	:	67	:	-	
BOLIGER PR. HUS .	1,1	1,1	1,2	1,0	1,0	-	2,0	2,1	-	1,0	1,3	1,7	-	
ROM PR. BOLIG ...	4,7	4,7	4,9	4,6	4,8	-	4,3	3,8	-	1,0	4,5	2,4	-	
BOSATTE PR. BOLIG	3,4	3,4	3,7	3,3	3,4	-	2,9	2,3	-	:	3,7	:	-	
BOSATTE PR. ROM .	0,7	0,7	0,8	0,7	0,7	-	0,7	0,6	-	:	0,8	:	-	

TABELL 10. BEBODDE BOLIGER ETTER HUSTYPE OG BYGGGEAR, OG HUS, ROM OG BOSATTE ETTER HUSETS BYGGGEAR

HUSETS BYGGGEAR	HUS	BEBODDE BOLIGER						ROM	BOSATTE	BOSATTE			
		I ALT	I PERMANENTE BOLIGBYGG			I ALT	BOSATTE			BE- BOD- DE BO- LIG- ER PR. HUS	ROM BO- LIG	PR. BO- LIG	PR. ROM
			I VANINGS- HUS I	I ANDRE ENE- OG TC- MANN- BOLIGER OG SMÅHUS	I ANDRE OG BLOKK- ER BYGG								
I ALT	744	838	800	713	87	-	38	3 916	2 864	1,1	4,7	3,4	0,7
1900 OG FØR	129	144	141	134	7	-	3	639	476	1,1	4,4	3,3	0,7
1901-1910	11	12	12	10	2	-	-	60	40	1,1	5,0	3,3	0,7
1911-1920	15	15	13	12	1	-	2	77	49	1,0	5,1	3,3	0,6
1921-1930	52	54	52	52	-	-	2	263	177	1,0	4,9	3,3	0,7
1931-1940	80	91	84	76	8	-	7	384	274	1,1	4,2	3,0	0,7
1941-1945	41	46	45	40	5	-	1	217	130	1,1	4,7	2,8	0,6
1946-1950	91	107	102	84	18	-	5	505	358	1,2	4,7	3,3	0,7
1951-1960	173	205	196	170	26	-	9	974	741	1,2	4,8	3,6	0,8
1961-1970	152	164	155	135	20	-	9	797	619	1,1	4,9	3,8	0,8
UOPPGITT	-	-	-	-	-	-	-	-	-	-	-	-	-

TABELL 11. BEBODDE BOLIGER ETTER HUSTYPE OG TALLET PÅ ROM, OG BOSATTE ETTER TALLET PÅ ROM I BOLIGEN

TALLET PÅ ROM, EKSKL. KJØKKEN	BEBODDE BOLIGER						I ALT	PR. ROM
	I ALT	I PERMANENTE BOLIGBYGG			I ALT	BOSATTE		
		I VANINGS- HUS I	I ANDRE ENE- OG TC- MANN- BOLIGER OG SMÅHUS	I ANDRE OG BLOKKER BYGG				
I ALT	838	800	713	87	-	38	2 864	0,7
0 ROM ELLER UOPPGITT ..	-	-	-	-	-	-	-	-
1 ROM I ALT	72	59	52	7	-	13	118	0,9
MED KJØKKEN I ALT	59	54	50	4	-	5	101	0,9
UNDER 6 KVM.	3	2	2	-	-	1	4	1,3
6 KVM. OG MER	56	52	48	4	-	4	97	0,9
UTEN KJØKKEN	13	5	2	3	-	8	17	1,3
2 ROM I ALT	134	129	108	21	-	5	334	0,8
MED KJØKKEN	132	127	107	20	-	5	:	:
UTEN KJØKKEN	2	2	1	1	-	-	:	:
3 ROM	209	199	174	25	-	10	693	0,8
4 ROM	187	183	168	15	-	4	700	0,8
5 ROM	109	105	94	11	-	4	434	0,7
6 ROM	75	74	71	3	-	1	324	0,6
7 ROM	28	27	22	5	-	1	123	0,6
8 ROM OG MER	24	24	24	-	-	-	138	0,6

TABELL 12. BEBODDE BOLIGER, ROM OG BOSATTE ETTER BOLIGTETTHET

	I ALT	BOSATTE PR. ROM, INKL. KJØKKEN PÅ 6 KVM. OG MER									0 ROM ELLER UOPP- GITT
		UNDER 0,25	0,25- 0,49	0,50- 0,74	0,75- 0,99	1,00- 1,24	1,25- 1,49	1,50- 1,74	1,75- 1,99	2,00 OG MER	
BEBODDE BOLIGER	838	29	153	261	115	166	50	36	10	18	-
ROM	3 916	174	779	1 246	622	658	211	131	46	49	-
BOSATTE	2 864	31	267	721	497	681	274	203	82	108	-
ROM PR. BOLIG	4,7	6,0	5,1	4,8	5,4	4,0	4,2	3,6	4,6	2,7	-
BOSATTE PR. BOLIG	3,4	1,1	1,7	2,8	4,3	4,1	5,5	5,6	8,2	6,0	-

TABELL 13. BEBODDE BOLIGER, ROM OG BOSATTE ETTER BOLIGENS UTSTYR

	I ALT	INNLAGT VANN I HUSET								IKKE INN- LAGT VANN I HUSET	UOPP- GITT
		EGET WC		FELLES WC		EGET ELLER FELLES WC OG UTEN BAD	UTEN WC		UTEN FELLES BAD		
		EGET BAD	FELLES BAD	EGET BAD	FELLES BAD	EGET ELLER FELLES BAD	UTEN BAD				
BEBODDE BOLIGER	838	702	344	15	1	17	23	39	263	136	-
ROM	3 916	3 438	1 821	53	4	51	105	207	1 197	478	-
BOSATTE	2 864	2 507	1 295	29	:	:	75	162	907	357	-
ROM PR. BOLIG	4,7	4,9	5,3	3,5	4,0	3,0	4,6	5,3	4,6	3,5	-
BOSATTE PR. BOLIG	3,4	3,6	3,8	1,9	:	:	3,3	4,2	3,4	2,6	-
BOSATTE PR. ROM	0,7	0,7	0,7	0,5	:	:	0,7	0,8	0,8	0,7	-

TABELL 14. BEBODDE BOLIGER, ROM OG BOSATTE ETTER EIER-/LEIERFORHØLDET TIL BOLIGEN

	I ALT	BOLIGINNEHAVEREN DISPONERER BOLIGEN SOM							TJEN- ESTE- ELLER FOR- TER- BOLIG	UOPP- GITT	
		EIER	LEIEBOER				UTEN AKSJE/ANDEL				
			I ALT	MED AKSJE/ANDEL		UTEN AKSJE/ANDEL					
BEBODDE BOLIGER ...	838	626	167	1	-	1	166	-	166	45	-
ROM	3 916	3 137	572	3	-	3	569	-	569	207	-
BOSATTE	2 864	2 316	400	:	-	:	:	-	:	148	-
ROM PR. BOLIG	4,7	5,0	3,4	3,0	-	3,0	3,4	-	3,4	4,6	-
BOSATTE PR. BOLIG .	3,4	3,7	2,4	:	-	:	:	-	:	3,3	-
BOSATTE PR. ROM ...	0,7	0,7	0,7	:	-	:	:	-	:	0,7	-

TABELL 15. FOLKEMENGDEN ETTER ALDER, KJØNN OG TELLINGSKRETS

TELLINGSKRETS OG KJØNN	I ALT	ALDER									
		UNDER 7	7-15	16-19	20-24	25-29	30-39	40-49	50-59	60-69	70 OG OVER
KOMMUNEN I ALT	2 889	295	490	198	185	127	258	361	363	277	335
MENN I ALT	1 483	156	235	115	102	65	128	188	183	144	167
UGIFTE	778	156	235	115	88	25	26	50	34	24	25
GIFTE OG SEPARERTE	642	-	-	-	14	39	99	136	145	111	98
FØR GIFTE	63	-	-	-	-	1	3	2	4	9	44
KVINNER I ALT	1 406	139	255	83	83	62	130	173	180	133	168
UGIFTE	643	139	255	81	50	11	11	23	20	18	35
GIFTE OG SEPARERTE	640	-	-	2	33	51	118	144	143	91	58
FØR GIFTE	123	-	-	-	-	-	1	6	17	24	75
TETTBYGDE KRETSE I ALT ...	688	82	111	49	51	36	72	82	84	52	69
MENN	326	38	56	26	22	18	29	42	36	27	32
KVINNER	362	44	55	23	29	18	43	40	48	25	37
06 FØSSBERG	688	82	111	49	51	36	72	82	84	52	69
MENN	326	38	56	26	22	18	29	42	36	27	32
KVINNER	362	44	55	23	29	18	43	40	48	25	37
SPREDTBYGDE KRETSE I ALT .	2 201	213	379	149	134	91	186	279	279	225	266
MENN	1 157	118	179	89	80	47	99	146	147	117	135
KVINNER	1 044	95	200	60	54	44	87	133	132	108	131
01 GARMO	358	45	60	23	21	18	40	42	32	50	27
MENN	194	25	24	15	12	8	20	28	14	30	18
KVINNER	164	20	36	8	9	10	20	14	18	20	9
02 LYNGVED	178	10	31	13	14	5	10	26	29	16	24
MENN	87	5	15	7	7	3	4	12	17	6	11
KVINNER	91	5	16	6	7	2	6	14	12	10	13
03 NYRNES	64	1	10	4	1	3	3	10	12	10	10
MENN	36	1	6	2	-	2	1	8	4	8	4
KVINNER	28	-	4	2	1	1	2	2	8	2	6
04 LIA	268	21	49	14	15	11	28	28	40	21	41
MENN	148	11	25	11	9	6	15	18	21	13	19
KVINNER	120	10	24	3	6	5	13	10	19	8	22
05 FRØYSE	294	36	60	20	18	8	28	50	27	19	28
MENN	152	22	29	10	8	5	13	25	14	11	15
KVINNER	142	14	31	10	10	3	15	25	13	8	13
07 VIKE	225	23	42	13	9	14	19	21	29	30	25
MENN	113	15	17	7	6	5	11	11	14	14	13
KVINNER	112	8	25	6	3	9	8	10	15	16	12
08 STAURUST	14	-	1	4	-	-	-	1	6	1	1
MENN	7	-	-	3	-	-	-	-	4	-	-
KVINNER	7	-	1	1	-	-	-	1	2	1	1
09 AUKRUST	285	30	41	23	22	15	21	27	42	27	37
MENN	155	16	21	14	17	8	13	10	26	13	17
KVINNER	130	14	20	9	5	7	8	17	16	14	20
10 MEDALEN	113	5	23	12	2	-	9	16	11	10	25
MENN	58	1	13	6	1	-	5	9	6	3	14
KVINNER	55	4	10	6	1	-	4	7	5	7	11
11 GALDE	185	19	30	11	12	10	11	23	28	21	20
MENN	93	9	16	6	6	6	10	8	13	10	9
KVINNER	92	10	14	5	6	4	1	15	15	11	11
12 ODDA	217	23	32	12	20	7	17	35	23	20	28
MENN	114	13	13	8	14	4	7	17	14	9	15
KVINNER	103	10	19	4	6	3	10	18	9	11	13

TABELL 16. PERSONER 16 ÅR OG OVER ETTER VIKTIGSTE KILDE TIL LIVSOPPHOLD, NÆRING, KJØNN OG TELLINGSKRETS

VIKTIGSTE KILDE TIL LIVSOPPHOLD											
INNTEKT AV EGET ARBEID											
TELLINGSKRETS OG KJØNN	I ALT	NÆRING							PEN- SJON, TRYGD	FOR- LAN, STI- PEND M.V.	HUSAR- BEID I HJEM- MET, FORSØR- GET
		I ALT	JORD- SKOG- BRUK, FISKE M.V., HVAL- FANGST	INDU- STRI M.V., BYGGE- OG ANL. VIRK- SOMHET	VARE- HANDEL	SAM- FERD- SEL	TJEN- ESTE- YTENDE NÆR- INGER	UOPP- GITT			
KOMMUNEN I ALT	2 104	1 035	409	218	72	81	255	-	448	38	583
MENN	1 092	789	347	212	45	69	116	-	201	24	78
KVINNER	1 012	246	62	6	27	12	139	-	247	14	505
TETTBYGDE KRETSE I ALT ...	495	260	18	54	36	26	126	-	96	9	130
MENN	232	167	14	52	22	21	58	-	38	4	23
KVINNER	263	93	4	2	14	5	68	-	58	5	107
06 FOSSBERG	495	260	18	54	36	26	126	-	96	9	130
MENN	232	167	14	52	22	21	58	-	38	4	23
KVINNER	263	93	4	2	14	5	68	-	58	5	107
SPREDTBYGDE KRETSE I ALT .	1 609	775	391	164	36	55	129	-	352	29	453
MENN	860	622	333	160	23	48	58	-	163	20	55
KVINNER	749	153	58	4	13	7	71	-	189	9	398
01 GARMO	253	130	51	38	11	5	25	-	51	7	65
MENN	145	101	42	38	8	3	10	-	31	4	9
KVINNER	108	29	9	-	3	2	15	-	20	3	56
02 LYNGVED	137	70	41	5	4	5	15	-	25	1	41
MENN	67	51	35	5	-	5	6	-	9	1	6
KVINNER	70	19	6	-	4	-	9	-	16	-	35
03 NYRNES	53	21	15	4	1	1	-	-	16	-	16
MENN	29	20	14	4	1	1	-	-	8	-	1
KVINNER	24	1	1	-	-	-	-	-	8	-	15
04 LIA	198	106	59	31	2	-	14	-	44	1	47
MENN	112	87	50	30	1	-	6	-	19	1	5
KVINNER	86	19	9	1	1	-	8	-	25	-	42
05 FRØYSE	198	94	42	26	4	11	11	-	33	1	70
MENN	101	78	37	24	3	10	4	-	17	1	5
KVINNER	97	16	5	2	1	1	7	-	16	-	65
07 VIKE	160	68	26	15	4	10	13	-	34	1	57
MENN	81	60	26	15	3	9	7	-	14	1	6
KVINNER	79	8	-	-	1	1	6	-	20	-	51
08 STAURUST	13	9	7	1	1	-	-	-	2	-	2
MENN	7	6	4	1	1	-	-	-	-	-	1
KVINNER	6	3	3	-	-	-	-	-	2	-	1
09 AUKRUST	214	102	70	15	3	6	8	-	50	2	60
MENN	118	90	61	15	3	6	5	-	22	1	5
KVINNER	96	12	9	-	-	-	3	-	28	1	55
10 MEDALEN	85	25	7	7	1	-	10	-	40	2	18
MENN	44	17	6	7	-	-	4	-	20	1	6
KVINNER	41	8	1	-	1	-	6	-	20	1	12
11 GALDE	136	69	30	10	4	8	17	-	29	4	34
MENN	68	49	25	10	2	5	7	-	12	2	5
KVINNER	68	20	5	-	2	3	10	-	17	2	29
12 ODDA	162	81	43	12	1	9	16	-	28	10	43
MENN	88	63	33	11	1	9	9	-	11	8	6
KVINNER	74	18	10	1	-	-	7	-	17	2	37

TABELL 17. HOVEDTALL FOR HUS OG BEBODDE BOLIGER I DE ENKELTE TELLINGSKRETSE

TELLINGSKRETS	HUS				BEBODDE BOLIGER							BO-SAT-TE PR. ROM
	I ALT	AV DISSE:			I ALT	AV DISSE MED:						
		VAN.HUS TILKN. GARDS- DRIFT, FRITTL. ENEBOL.	1946- 1960	1961- 1970		INNLAGT VANN I HUSET	EGET OG BAD	WC OG ELLERS	WC OG BAD FELLES	EGET ELLER FELLES WC OG UTEN BAD	EGET ELLER FELLES WC OG UTEN WC	
KOMMUNEN I ALT	744	665	264	152	838	702	344	33	23	39	0,7	
TETTBYGDE KRETSE I ALT ...	170	122	64	60	203	201	156	14	8	1	0,7	
06 FOSSBERG	170	122	64	60	203	201	156	14	8	1	0,7	
SPREDTBYGDE KRETSE I ALT .	574	543	200	92	635	501	188	19	15	38	0,7	
01 GARMO	86	77	40	18	98	83	34	5	-	7	0,8	
02 LYNGVED	47	47	16	4	51	36	3	-	1	2	0,8	
03 NYRNES	20	20	6	5	22	10	1	-	-	3	0,8	
04 LIA	72	69	27	10	80	66	25	2	1	6	0,7	
05 FRØYSE	72	68	20	15	85	66	22	4	1	5	0,9	
07 VIKE	53	49	17	8	61	50	23	6	-	4	0,7	
08 STAURUST	5	5	2	-	5	4	1	-	-	-	0,5	
09 AUKRUST	76	75	26	10	83	67	23	-	2	8	0,7	
10 MEDALEN	31	29	11	4	32	24	13	-	2	-	0,7	
11 GALDE	53	48	17	6	55	45	23	1	2	2	0,7	
12 ODDA	59	56	18	12	63	50	20	1	6	1	0,8	

a. KRETSTFORTEGNELSE

Krets- nr.	Navnet på kretsen	Krets- type ¹⁾	Omfang
1	Garmo	S	Gnr. 1, 2, gnr. 3 bnr. 1, 4, 13, 15-18, 20, 23 og 24, gnr. 4-7, gnr. 8 bnr. 1, 4, 5, 7, 8, 11, 12 og 14, gnr. 9.
2	Lyngved	S	Gnr. 10, 11 og 13-18.
3	Nyrnes	S	Gnr. 3 bnr. 2, gnr. 8 bnr. 2, gnr. 19-25.
4	Lia	S	Gnr. 27 bnr. 3, gnr. 78, 80-86 og 88-103.
5	Frøyse	S	Gnr. 26, gnr. 27 bnr. 1, 2, 5/10, 6 og 9, gnr. 28-35.
6	Fossberg	T	Se vedlegg 3.
7	Vike	S	Gnr. 36-38, 40-42 og 68-75. Unntatt bnr. under krets 6.
8	Staurust	S	Gnr. 76 og 77.
9	Aukrust	S	Gnr. 43-52 og 54-67.
10	Medalen	S	Gnr. 104, 106-108, 130-132, gnr. 133 bnr. 1 Stein og 1 Sulheim.
11	Galde	S	Krossbu Turiststasjon, Juvasshytta, gnr. 109-111, gnr. 125 bnr. 1, 6 og 7, gnr. 126-129.
12	Odda	S	Furulund, Jotunheimen Fjellstue, gnr. 112-117, 119, 121-124, gnr. 125 bnr. 2-4, gnr. 133 bnr. 1 Elvheim, 1 Skogstad, 5, 7, 8/10, 14, 16, 17 og 19, gnr. 138-140 og 142.

1) T = Tettbygd krets. S = Spredtbygd krets.

b. INNDELINGEN I SOGN PR. 1. NOVEMBER 1970

Navnet på sognet	Omfang (tellingskretsnr.)	Navnet på sognet	Omfang (tellingskretsnr.)
Garmo	1 - 3	Bøverdal	10 - 12
Lom	4 - 9		

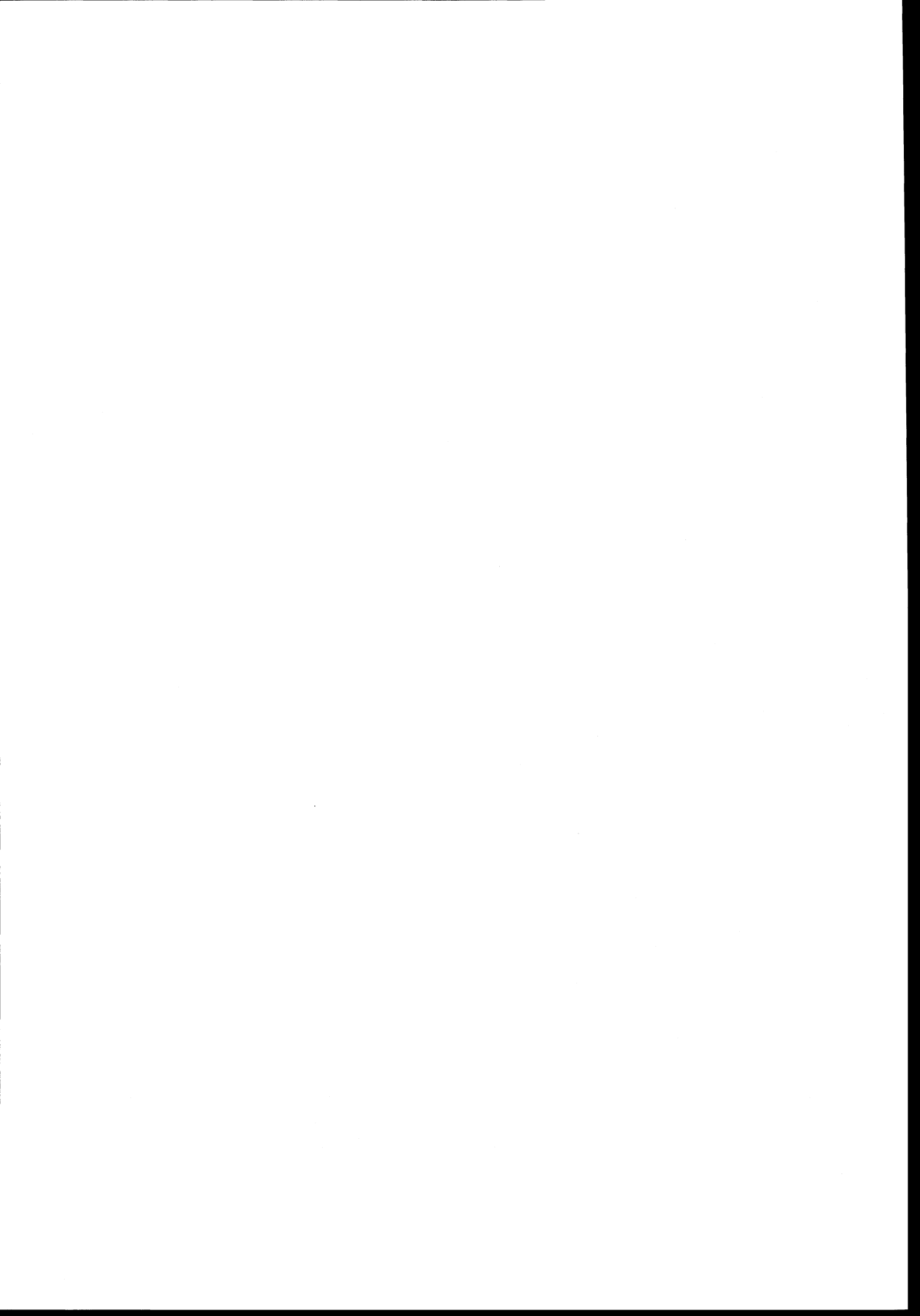

0514 LOM

TEGNFORKLARING

— KOMMUNEGRENSE 1970

— KRETSGRENSE 1970

⑥ MARKERING AV TETTBYGD
KRETS MED NR.

3 NR. PÅ SPREDTBYGD KRETS

MÅLESTOKK

0 5 10 15 20 KM.

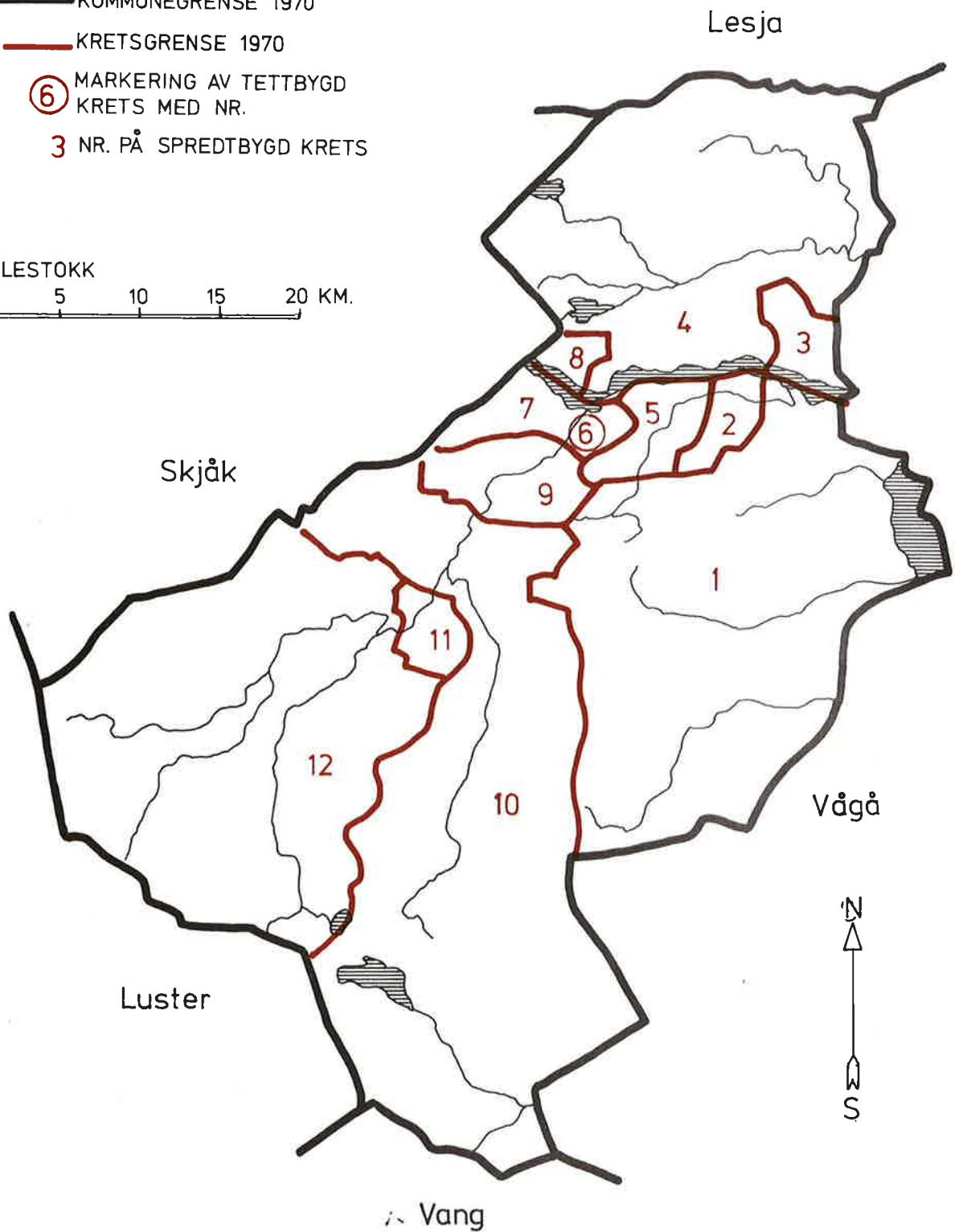

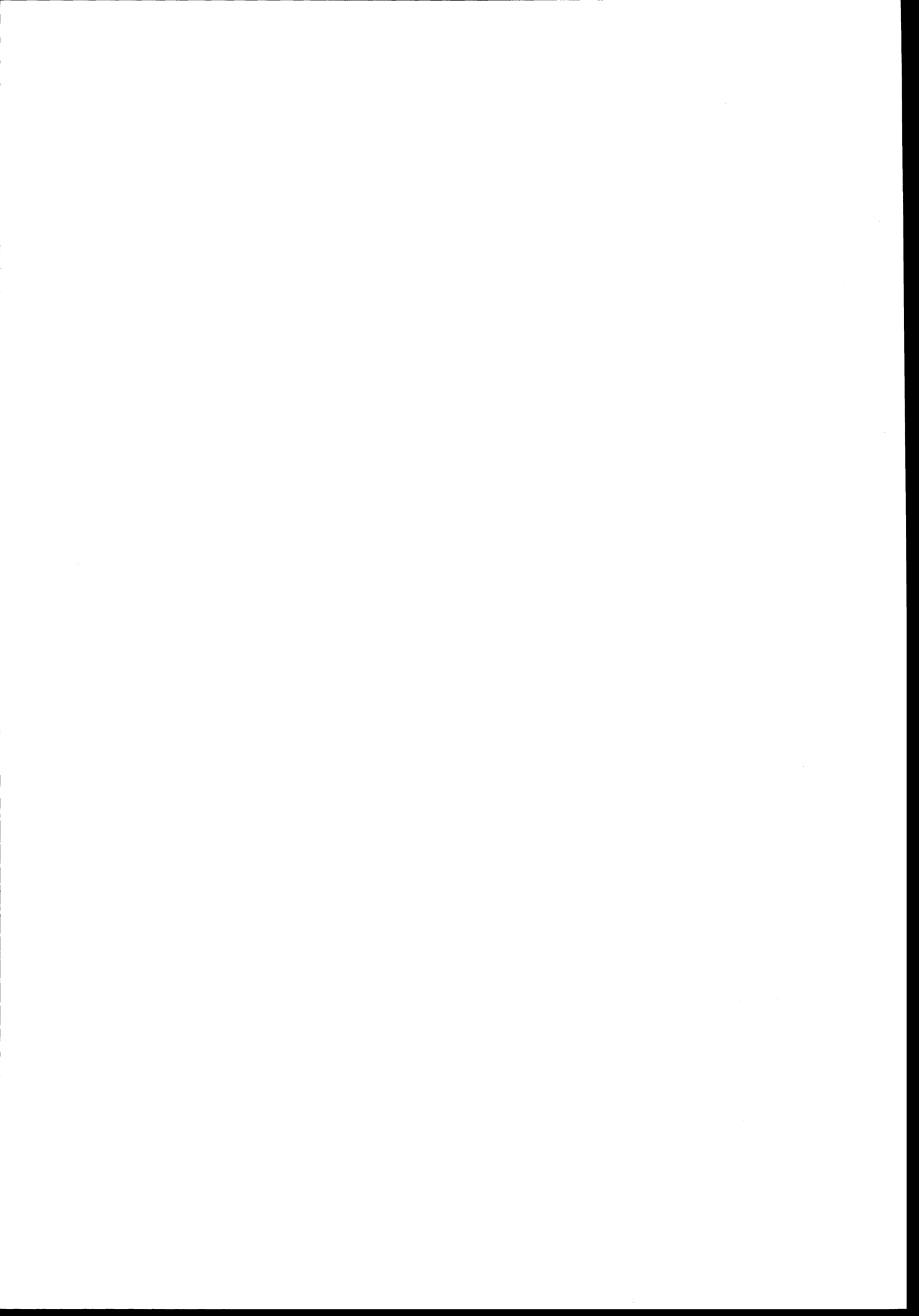

0514 LOM

TETTBYGD KRETS

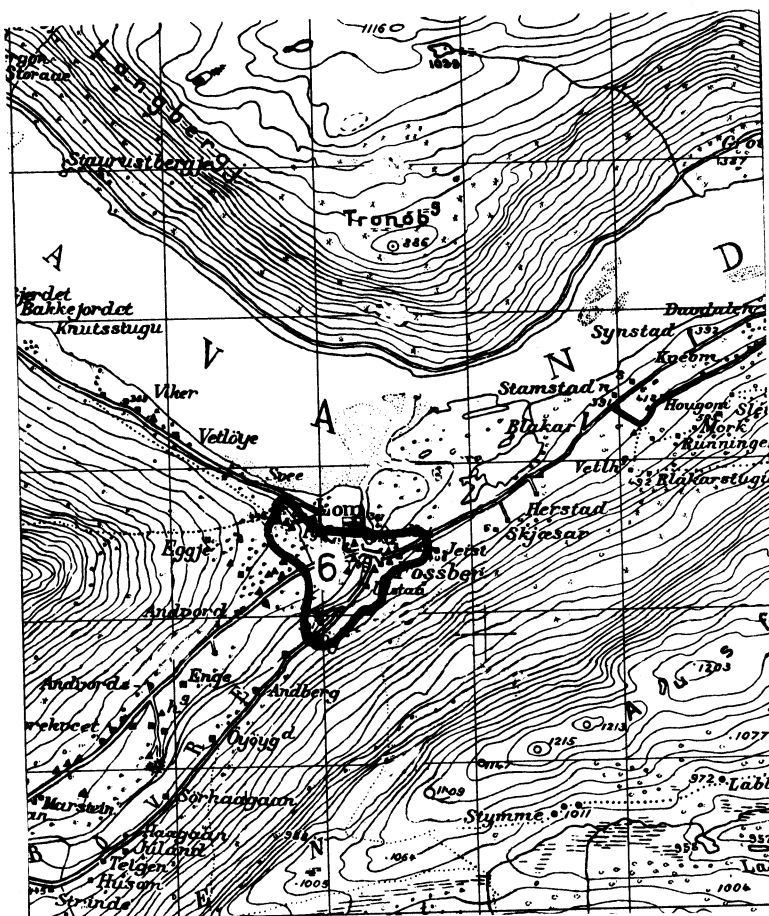

MÅLESTOKK 1:50000

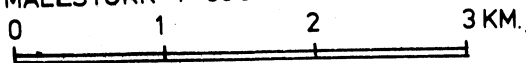

TEGNFORKLARING

— KRETSGRENSE 1970

6 NR. PÅ TETTBYGD KRETS

Med samtykke fra Norges Geografiske Oppmåling er N G O's kartmateriale brukt som kartgrunnlag.