

STATISTISKE KOMMUNEHEFTER

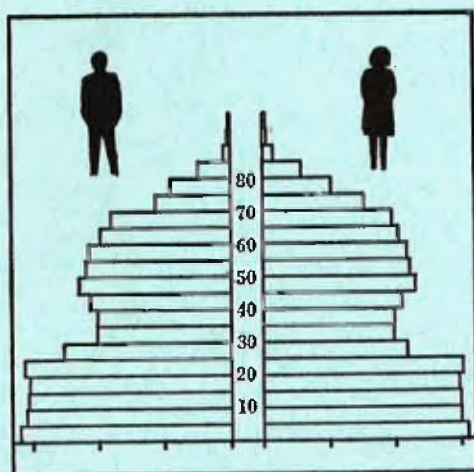

FOLKE- OG BOLIGTELLING

1. NOVEMBER 1970

1238 **KVAM**

STATISTISK SENTRALBYRÅ
OSLO

STATISTISKE KOMMUNEHEFTER



FOLKE- OG BOLIGTELLING
1. NOVEMBER 1970

1238 KVAM

STATISTISK SENTRALBYRÅ
OSLO 1974

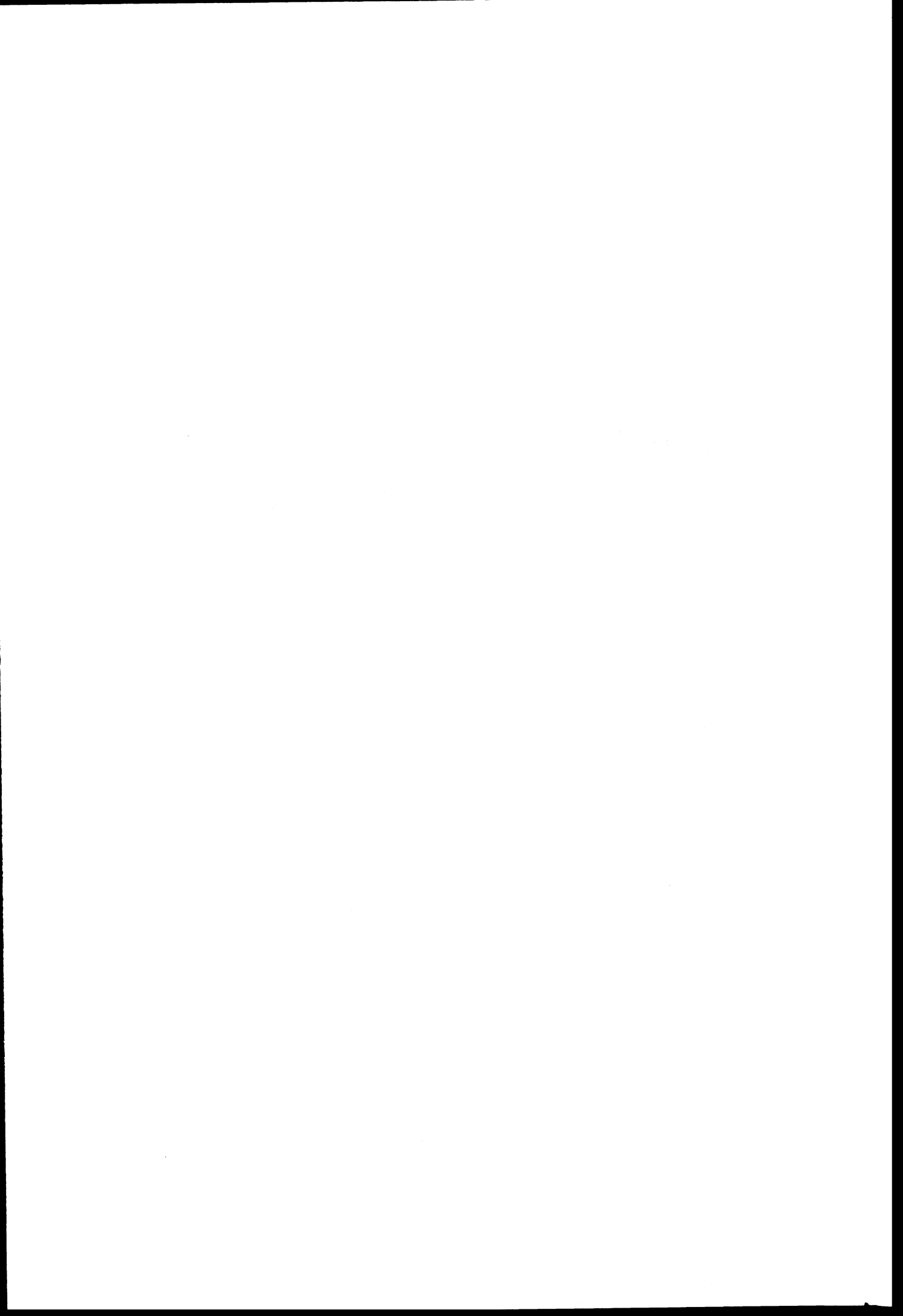

FORORD

Den første statistikken utarbeidd på grunnlag av oppgaver til folketellingen i 1970, ble publisert i desember 1971 i heftet "Folkemengden etter alder og ekteskapelig status, 31. desember 1970".

I serien Statistiske kommunehefter legger Statistisk Sentralbyrå fram de viktigste resultater fra Folke- og boligstilling 1970 for hver enkelt kommune. Heftene vil bli utgitt fra midten av 1972 til siste halvdel av 1973. Da kontrollen av tellingsoppgavene ikke er avsluttet når kommuneheftene utarbeides, er tallene i disse heftene foreløpige.

Endelige tall for hele landet vil bli publisert i 6 hefter som ventes å bli utgitt i 1974. Disse publikasjonene vil også inneholde tabeller med geografiske fordelinger. I tillegg til de tabellene som blir trykt, vil det bli utarbeidd tabeller med mer detaljert statistikk. På grunnlag av tellingsresultatene vil det videre bli utarbeidd et bosettingskart og flere større spesialartikler.

Professor Hallstein Myklebost, Geografisk Institutt, Universitetet i Oslo, har vært Byråets konsulent i arbeidet med kretsinnndelingen,

Statistisk Sentralbyrå, Oslo, 2. mai 1972

Petter Jakob Bjerve

Einar Jensen

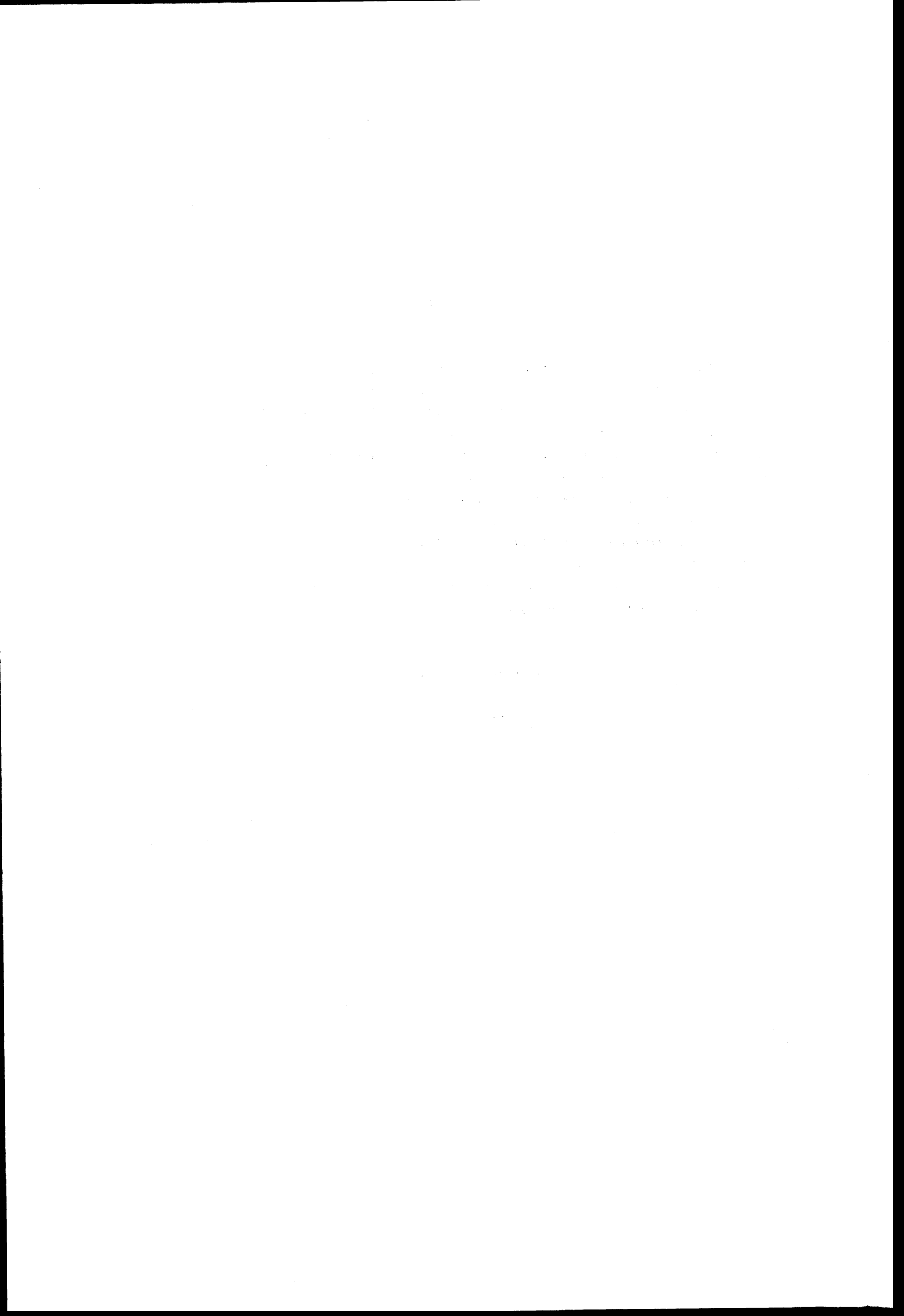

INNHOLD

	Side
Prinsipper og definisjoner	7
1. Omfanget av Folke- og bolig telling 1970	7
2. Definisjon av personkjennemerker	7
3. Definisjon av familie- og husholdningstype	10
4. Definisjon av hus og bolig og hus- og boligkjennemerker	11
5. Inndelingen i tellingskretser	13
6. Merknader til tabell 1	14
T a b e l l e r	
1. Folkemengden ved folketellingene 1801-1970	16
2. Folkemengden etter kjønn og inntektstakernes viktigste kilde til livsopphold og næring ...	16
3. Personer 16 år og over etter yrkesaktivitet, kjønn og alder	16
4. Personer 16 år og over med minst 100 arbeidstimer etter yrkesstatus, arbeidstid, kjønn og næring/yrkesområde	17
5. Personer 16-69 år etter yrkesaktivitet, kjønn og høyeste utdanning	18
6. Yrkesaktive, skoleelever og studenter 16 år og over etter kjønn og arbeids-/skole-/studiersted pr. 1. november 1970	19
7. Familier og personer etter familietype og husholdningstype	19
8. Personer 16 år og over med egen bolig etter alder, ekteskapelig status og kjønn	19
9. Hus, boliger, rom og bosatte etter hustype	20
10. Beboede boliger etter hustype og byggeår, og hus, rom og bosatte etter husets byggeår ,...	20
11. Beboede boliger etter hustype og tallet på rom, og bosatte etter tallet på rom i boligen .	20
12. Beboede boliger, rom og bosatte etter bolig tetthet	21
13. Beboede boliger, rom og bosatte etter boligens utstyr	21
14. Beboede boliger, rom og bosatte etter eier-/leierforholdet til boligen	21
15. Folkemengden etter alder, kjønn og tellingskrets	22
16. Personer 16 år og over etter viktigste kilde til livsopphold, næring, kjønn og tellingskrets	23
17. Hovedtall for hus og beboede boliger i de enkelte tellingskretser	25
V e d l e g g	
1 a. Kretsfortegnelse	27
1 b. Inndelingen i sogn pr. 1. november 1970	27
1 c. Oversikt over endringene i kommuneinndelingen mellom tellingen i 1960 og tellingen i 1970	27
2. Kartskisse over kretsinnndelingen	29
3. Oversiktskart over tettbygde kretser	31

S t a n d a r d t e g n

- .. Oppgave mangler
- : Tall kan ikke offentliggjøres
- Null

1. The first part of the document discusses the importance of maintaining accurate records of all transactions.

2. It is essential to ensure that all data is entered correctly and consistently.

3. Regular audits should be conducted to verify the accuracy of the information.

4. The second section covers the various methods used to collect and analyze data.

5. These methods include surveys, interviews, and focus groups.

6. Each method has its own strengths and weaknesses, and they should be used in combination.

7. The third part of the document describes the different types of data that can be collected.

8. These include quantitative data, which is numerical and can be measured.

9. Qualitative data, on the other hand, is non-numerical and describes characteristics.

10. The fourth section discusses the importance of data security and privacy.

11. It is crucial to protect sensitive information from unauthorized access.

12. This can be achieved through the use of encryption and secure storage methods.

13. The fifth part of the document outlines the various ways in which data can be analyzed.

14. These include statistical analysis, which involves using mathematical models to interpret data.

15. Content analysis is another method that involves identifying and interpreting patterns in text.

16. The sixth section discusses the importance of data visualization.

17. Visual representations of data, such as charts and graphs, can make it easier to understand complex information.

18. The final part of the document provides a summary of the key points discussed.

19. It emphasizes the need for a systematic and organized approach to data management.

20. By following these guidelines, organizations can ensure that their data is accurate, secure, and easy to use.

21. The document concludes with a list of references and a bibliography.

22. These references provide further information on the topics discussed in the document.

23. The document is intended for anyone interested in data management and analysis.

24. It is a valuable resource for students, researchers, and professionals alike.

25. The document is available in both print and digital formats.

26. It can be accessed online through the organization's website.

27. The document is subject to change without notice.

28. It is the property of the organization and should not be distributed without permission.

29. The document is a confidential document and should be kept secure.

30. It is not to be used for any other purpose without the written consent of the organization.

31. The document is a work of the organization and is not to be reproduced without permission.

32. It is the property of the organization and should be kept secure.

33. The document is a confidential document and should be kept secure.

34. It is not to be used for any other purpose without the written consent of the organization.

35. The document is a work of the organization and is not to be reproduced without permission.

36. It is the property of the organization and should be kept secure.

37. The document is a confidential document and should be kept secure.

38. It is not to be used for any other purpose without the written consent of the organization.

39. The document is a work of the organization and is not to be reproduced without permission.

40. It is the property of the organization and should be kept secure.

41. The document is a confidential document and should be kept secure.

42. It is not to be used for any other purpose without the written consent of the organization.

43. The document is a work of the organization and is not to be reproduced without permission.

44. It is the property of the organization and should be kept secure.

45. The document is a confidential document and should be kept secure.

46. It is not to be used for any other purpose without the written consent of the organization.

47. The document is a work of the organization and is not to be reproduced without permission.

48. It is the property of the organization and should be kept secure.

49. The document is a confidential document and should be kept secure.

50. It is not to be used for any other purpose without the written consent of the organization.

51. The document is a work of the organization and is not to be reproduced without permission.

52. It is the property of the organization and should be kept secure.

53. The document is a confidential document and should be kept secure.

54. It is not to be used for any other purpose without the written consent of the organization.

55. The document is a work of the organization and is not to be reproduced without permission.

56. It is the property of the organization and should be kept secure.

57. The document is a confidential document and should be kept secure.

58. It is not to be used for any other purpose without the written consent of the organization.

59. The document is a work of the organization and is not to be reproduced without permission.

60. It is the property of the organization and should be kept secure.

PRINSIPPER OG DEFINISJONER

1. OMFANGET AV FOLKE- OG BOLIGTELLING 1970

Folketellingen omfatter alle personer (også utenlandske statsborgere) som ifølge Forskrifter av 20. januar 1970 om ordningen og føringen av folkeregistrene, var registrert som bosatt i Norge på tellingstidspunktet den 1. november 1970.

I boligteellingen har en med alle hus og privatboliger (privatleiligheter m.v.) hvor minst én person var registrert bosatt den 1. november 1970. Hus og boliger som var ubodd eller som var bebodd bare av midlertidig tilstedeværende (f.eks. ugifte personer som oppholdt seg utenom foreldrenes hjem på grunn av studier), omfattes således ikke av tellingen. Heller ikke er boliger for forpleide i aldershjem, pleiehjem og barnehjem og for losjerende i pensjonater, hoteller o.l. med. Hus hvor alle eller en del av de registrert bosatte var forpleide eller losjerende, er derimot inkludert.

I avsnitt 2 er det gjort nærmere rede for bostedsbegrepet (det sted som en person skal regnes som bosatt) og i avsnitt 4 for hus- og boligbegrepet.

2. DEFINISJON AV PERSONKJENNEMERKER

Når ikke annet er nevnt, refererer personopplysningene seg til den 1. november 1970.

Bosted

Den enkelte person er i tellingen regnet å ha sitt bosted i den kommune og i den bolig hvor vedkommende var registrert som bosatt den 1. november 1970 ifølge forskriftene om ordningen og føringen av folkeregistrene. Hovedregelen er her at en person skal registreres som bosatt der hvor vedkommende regelmessig tar sin døgnhvile. De viktigste registreringsreglene er ellers:

Bostedsforhold	Skal registreres som bosatt i
Gift person som p.g.a. arbeid, studier, avtjening av verneplikt e.l. oppholder seg utenom ektefellenes felles bolig	Ektefellenes felles bolig
Ugift person som p.g.a. studier, skolegang eller avtjening av verneplikt oppholder seg utenom foreldrenes/forsørgers bolig	Foreldrenes/forsørgers bolig
Ugift person med eget arbeid og som vanligvis ikke bor hos foreldre/forsørger	Boligen der personen vanligvis bor
Person som p.g.a. ferie, besøk hos kjente, forretningsreise e.l. er fraværende fra boligen der vedkommende vanligvis bor	Boligen der personen vanligvis bor
Person som er forpleid i barnehjem, aldershjem, pleiehjem eller er satt bort i privat pleie	Barnehjemmet, aldershjemmet, pleiehjemmet eller boligen hvor personen er i pleie. (På grunn av registreringsvanker er imidlertid en del personer som var anbrakt i pleiehjem, registrert som bosatt i privatbolig på tellingstidspunktet.)
Person som er innlagt på sykehus eller anbrakt på arbeidsskole, arbeidsanstalt eller i fengsel	Boligen der personen var bosatt før innleggelsen eller anbringelsen

Personer som ikke kan henføres til en bestemt bolig, er regnet til gruppen "Uten fast bopel". Av registreringstekniske grunner har en imidlertid i tellingen også måttet ta med enkelte personer med fast bosted i denne gruppen. Personer uten fast bopel er som regel registrert som bosatt i den kommunen hvor de sist hadde fast bosted.

I det følgende er begrepet "Bosatt" brukt i samme betydning som begrepet "Registrert bosatt". Det er ikke som ved tidligere tellinger, hentet inn opplysninger om midlertidig bosted. Fra 1970-tellingen kan det derfor ikke gis oppgaver over den tilstedeværende befolkning.

Alder

I fordelingene etter alder er den enkelte person gruppert etter alder pr. 31. desember 1970 (1970 minus fødselsår), og ikke som ved tidligere tellinger etter alder på tellingstidspunktet.

Ekteskapelig status

Det er brukt fire hovedgrupperinger etter ekteskapelig status, nemlig ugifte, gifte, separerte og før gifte. Som før gifte er regnet skilte, enker og enkemenn.

Utdanning

Opgavene over utdanning omfatter enkeltutdanninger på heltid av minst 5 måneders normal varighet og deltidsutdanninger av tilsvarende varighet. For personer med flere enkeltutdanninger, er den utdanning som har lengst samlet varighet (normal varighet av enkeltutdanningen tillagt varigheten av den forutdanning som kreves) regnet som høyeste utdanning. Av utdanninger med lik samlet varighet, er den som antas å være av størst yrkesmessig betydning, oppfattet som personens høyeste utdanning. Klassifiseringen er i samsvar med Standard for utdanningsgruppering (Statistisk Sentralbyrås Håndbøker, nr. 28). I tellingen er det imidlertid foretatt følgende tre-delning av standardens gymnasnivå (samlet utdanningsvarighet 10-12 år):

1. Utdanning på gymnasnivå I (10 år)
2. Utdanning på gymnasnivå II (11 år)
3. Utdanning på gymnasnivå III (12 år)

Videre er utvidet grunnskoleutdanning (10. frivillig år) i tellingen gruppert sammen med 9-årig grunnskole, mens den er skilt ut som egen gruppe under gymnasnivå i Standard for utdanningsgruppering.

Yrkesaktivitet

Som yrkesaktivitet er regnet alt arbeid mot vederlag, enten i form av lønn, inntekt av egen bedrift, naturalier e.l., inklusive arbeid som familiemedlem uten fast lønn i familiebedrift (f.eks. gårdsbruk, forretning m.v.), vernepliktstjeneste og tilsvarende plikttjeneste, men eksklusive husarbeid for egen familie.

I gruppen "Med yrkesaktivitet" er tatt med alle personer 16 år og over som utførte yrkesaktivitet i hele eller en del av perioden 1. november 1969 - 31. oktober 1970, også personer som begynte eller sluttet i arbeidslivet i denne perioden, deltidsarbeidere og elever og studenter som hadde hatt feriearbeid.

I tidligere tellinger er personer med inntekt av egen yrkesaktivitet som viktigste kilde til livsopphold, regnet til yrkesbefolkningen (personer med yrke). I disse tellingene avviker imidlertid definisjonen av yrkesaktivitet på enkelte punkter fra definisjonen som er gitt ovenfor. I 1970-tellingen er ikke en bestemt gruppe av personer regnet som yrkesbefolkning. Det er imidlertid gitt fordelinger etter viktigste kilde til livsopphold og etter arbeidstid.

Viktigste kilde til livsopphold

Personer 16 år og over er gruppert etter den kilde til livsopphold som var viktigst de siste 12 månedene før tellingstidspunktet.

Med inntekt av eget arbeid er ment inntekt av egen yrkesaktivitet.

"Pensjon, trygd" omfatter syketrygd, arbeidsløshetsstrygd, forsørgertrygd, uføretrygd, alderstrygd, yrkesskadetrygd, krigspensjon, bedriftspensjon o.l. Ektefeller som hadde hver sin pensjon som viktigste kilde til livsopphold, er begge gruppert under denne kilden til livsopphold. I disse tilfellene er således ikke den ene ektefellen regnet som forsørget eller å ha husarbeid i hjemmet som viktigste kilde til livsopphold.

Som formue, lån m.v. er også regnet føderåd, leieinntekt, forpaktningssinntekt, annen formuesinntekt og utbetalinger i samband med livsforsikring eller individuell pensjonsforsikring.

"Stipend m.v." omfatter foruten stipend, underhold fra andre enn privatpersoner (f.eks. stønader fra det offentlige, institusjoner eller bedrifter), unntatt pensjon og trygd.

I gruppen "Husarbeid i hjemmet, forsørget" er tatt med alle personer som ikke hadde en av kildene som er spesifisert foran, som den viktigste kilde til livsopphold.

Inntektstaker/Ikke-inntektstaker

Som inntektstakere er regnet personer 16 år og over med inntekt av eget arbeid; pensjon, trygd m.v.; formue, lån m.v. eller stipend m.v. som viktigste kilde til livsopphold. Tilsvarende er som ikke-inntektstakere regnet alle personer under 16 år og personer 16 år og over som under viktigste kilde til livsopphold er gruppert på "Husarbeid i hjemmet, forsørget". Husmødre som ikke var inntektstakere, er skilt ut som egen gruppe. Denne gruppen omfatter gifte kvinner 16 år og over med husarbeid i hjemmet som viktigste kilde til livsopphold.

I tabell 2 er ikke-inntektstakere gruppert etter samme kilde til livsopphold/næring som en inntektstaker i samme familie (definisjon av familieenheten er gitt i avsnitt 3). Denne inntektstakeren er valgt ut etter følgende prioritetsrekkefølge:

1. Mannlig ektefelle/far
2. Kvinnelig ektefelle/mor
3. Eldste sønn, nest eldste sønn osv.
4. Eldste datter, nest eldste datter osv.

Personer som tilhørte familie uten en eneste inntektstaker, er i tabell 2 gruppert under uopp-gitt kilde til livsopphold.

Elever, studenter (tabell 5)

Som elever og studenter er i tabell 5 regnet personer som i løpet av de siste 12 måneder før tellingstidspunktet, gikk på skole eller studerte, uten hensyn til andre aktiviteter som f.eks. yrkesaktivitet.

Arbeidstid

Opgavene over arbeidstid gjelder perioden 1. november 1969 - 31. oktober 1970 og omfatter tid som er gått med til yrkesaktivitet. Tid som er brukt til skolearbeid, studier og husarbeid for egen familie, er således ikke inkludert. Personer som i perioden hadde mindre enn i alt én måneds sykefravær, og ellers - bortsett fra ferie - arbeidet full dag hele perioden, er regnet å ha hatt heldagsarbeid.

Generelt om grupperingen etter næring, yrke og yrkesstatus

Personer 16 år og over med yrkesaktivitet er gruppert på næring etter arten av virksomheten til den bedrift som den enkelte arbeidet i hele tiden eller lengst tid de siste 12 måneder før tellingstidspunktet. Disse personene er videre gruppert på det yrke og den yrkesstatus som de hadde hele tiden eller lengst tid i bedriften i 12-månedersperioden.

Næring

Næringsgrupperingen er foretatt etter 1960-utgaven av Standard for næringsgruppering i offentlig norsk statistikk (Statistisk Sentralbyrås Håndbøker, nr. 9). Denne standarden er i samsvar med International Standard Industrial Classification of All Economic Activities (ISIC), Rev. 1.

Med begrepet "Industri m.v." som er brukt i tabelldelen, er ment næringene bergverksdrift m.v., industri og kraft- og vannforsyning m.v. Videre er som "Samferdsel" regnet næringene sjøtransport og annen samferdsel. Samlegruppen "Tjenesteytende næringer" omfatter finansinstitusjoner, eienomsdrift, offentlig administrasjon og forsvar, offentlig og privat tjenesteyting og personlig tjenesteyting. I tabell 4 er under "Annen tjenesteyting" tatt med næringsgrenene hotell- og restaurantdrift og vask, rensing og andre personlige tjenester.

Yrke

Yrkesgrupperingen er foretatt etter Standard for yrkesgruppering i offentlig norsk statistikk (utgitt av Arbeidsdirektoratet i 1965) som i prinsippet følger 1958-utgaven av International Standard Classification of Occupations (ISCO).

Yrkesstatus

I tellingen er det brukt følgende fire grupperinger etter yrkesstatus:

1. Ansatt
2. Selvstendig uten leid hjelp
3. Selvstendig med leid hjelp
4. Familienmedlem uten fast lønn i familiebedrift

Personer (også medeiere) som arbeide i firmaer organisert som aksjeselskap, andelslag eller annen selskapsform med begrenset ansvar, er alltid regnet som ansatte.

En person er regnet som selvstendig (med eller uten leid hjelp) dersom vedkommende drev firmaet alene for egen regning eller sammen med andre som medeier med ubegrenset ansvar (f.eks. i ansvarlig selskap). I de tilfelle hvor ektefeller arbeide i felles virksomhet (f.eks. gårdsbruk, forretning) som ikke var organisert som aksjeselskap e.l., er den ene ektefellen regnet som selvstendig og den andre som familienmedlem uten fast lønn i familiebedrift. Gruppen "Familie-medlem uten fast lønn i familiebedrift" omfatter ellers personer som arbeide i familie-virksomhet uten fast avtalt lønn og som verken var eier eller medeier i virksomheten. Et familienmedlem uten fast lønn kan imidlertid ha vederlag for arbeidet i form av kost og losji, andel av overskott e.l.

I tabell 4 er det gitt oppgaver over tallet på henholdsvis ansatte og selvstendige (med eller uten leid hjelp). Differansen mellom summer av disse tall og totaltall utgjør følgelig tallet på familienmedlemmer uten fast lønn i familiebedrift.

Arbeids-/skole-/studiested

Personer som pr. 1. november 1970 både hadde inntekt av eget arbeid og som gikk på skole eller studerte, er i tabell 6 gruppert som yrkesaktive og etter arbeidssted dersom arbeidstiden de foregående 12 månedene utgjorde minst 1 000 timer. I motsatt fall er de gruppert som skoleelever/studenter og etter skole-/studiested.

Som personer med annet arbeidssted er regnet personer som arbeide i flere kommuner, var til sjøs eller som arbeide i utlandet. Tilsvarende er personer som studerte i utlandet gruppert under annet studiested.

Egen bolig

Ektefeller som var bosatt i samme privatbolig og hvor minst én av ektefellene var boliginnhaver, er begge regnet å ha egen bolig. For øvrig er bare boliginnhaveren eller én av boliginnhaverne gruppert under "Egen bolig". Forpleide i aldershjem, barnehjem og pleiehjem og losjerende i pensjonater og hoteller m.v. er aldri regnet å ha egen bolig.

Definisjon av begrepet "Boliginnehaver" er gitt i kapittel 4 under avsnittet "Eier-/leierforhold".

3. DEFINISJON AV FAMILIE OG HUSHOLDNINGSTYPE

Grupperingene på familie og husholdningstype refererer seg til tellingstidspunktet den 1. november 1970.

Familie

Til én og samme familie er regnet:

1. Ektepar og eventuelle ugifte barn registrert bosatt i samme privatbolig, aldershjem, pleiehjem, pensjonat, hotell e.l.
2. Far/mor med ugifte barn registrert bosatt i samme privatbolig, aldershjem, pleiehjem, pensjonat, hotell e.l.
3. Hver enkelt person som ikke hører inn under noen av de to gruppene som er spesifisert ovenfor (bl.a. personer uten fast bopel). Disse personene danner således hver for seg egen familie (familie med én person).

I familier med ektepar er også tatt med eventuelle ugifte barn av bare den ene ektefellen og ugifte adoptivbarn og stebarn, men ikke fosterbarn.

Av reglene som er nevnt ovenfor, går det fram at personer (f.eks. ektefeller) som ikke var registrert bosatt i samme privatbolig, aldershjem, pleiehjem, pensjonat, hotell e.l., aldri er gruppert under samme familie. Videre går det fram at gifte, separerte, skilte, enker og enkemenn ikke i noe tilfelle er regnet til samme familie som foreldrene. Når f.eks. et ektepar bor sammen med en skilt datter, danner ektefellene egen familie og datteren egen familie. Ellers kan nevnes at ugifte søsken som har felles bolig, men hvor ingen av foreldrene er bosatt, hver for seg er regnet som særskilt familie.

Husholdningstype

Det er skilt mellom tre hovedtyper av husholdning, nemlig privathusholdning, felleshusholdning og annen husholdning.

Gruppen "Privathusholdning" omfatter personer som var registrert som bosatt i privatbolig. Denne husholdningstypen er videre splittet opp etter tallet på familier i husholdningen. Som husholdningsenhet er her regnet bolighusholdning (som omfatter alle bosatte i samme bolig) og ikke kostholdning som ved tidligere tellinger.

Til felleshusholdning er regnet forpleide som var registrert bosatt i aldershjem, barnehjem og pleiehjem og losjerende som var registrert bosatt i pensjonat, hotell e.l.

Betjeningspersonale bosatt ved felleshusholdninger er alltid gruppert under privathusholdning. Det samme gjelder militært personell som var bosatt i militærforlegning.

Annen husholdning omfatter personer uten fast bopel.

4. DEFINISJON AV HUS OG BOLIG OG HUS- OG BOLIGKJENNEMERKER

Hus- og boligopplysningene refererer seg til den 1. november 1970.

Hus

Som eget hus er som hovedregel regnet bygg som fra kjeller til loft er atskilt fra andre bygg. Fra denne regelen er det gjort følgende to unntak:

1. Hver enkelt bolig i vertikalt delte tomannsboliger og i rekke, kjede, atrium og terrasse er alltid regnet som særskilt hus.
2. Selv om det fra kjeller til loft er skillevegg(er) uten gjennomgang, er henholdsvis horisontalt delte tomannsboliger som er bygd sammen i rekke e.l., og hver enkelt blokk regnet til ett og samme hus.

Som nevnt under avsnitt 1, omfatter tellingen alle hus hvor minst én person var registrert som bosatt den 1. november 1970.

Bolig

Til en bolig (leilighet m.v.) er som hovedregel regnet rom som er bygd (eller ombygd) til bruk for én person eller for flere personer med fellesskap i kost og losji, og hvor det er adkomst til rommene (rommet) uten å måtte gå gjennom en annen bolig. Avgrensingen av boligenhetene er ellers foretatt etter følgende spesielle regler:

1. En hybel med egen inngang (utenfra eller fra korridor, oppgang e.l.) og som er bygd i tilknytning til en bolig, er regnet som særskilt bolig bare når hybelboeren (hybelboerne) selv holdt kosten.
2. Hybler uten egen inngang er ikke skilt ut som særskilte boliger.
3. I hybelbygg o.l. er hver enkelt hybel regnet som egen bolig, også i de tilfelle flere hybler har felles gang, hall, bad og/eller kjøkken.
4. I bygg for felleshusholdning, i hus som er bygd i tilknytning til slike bygg og i militærforlegninger er hybler o.l. for ansatte regnet som særskilte boliger. Likeledes er rom som ble brukt av en ansatt med ektefelle og eventuelle barn, regnet til én og samme bolig.

Med privatbolig er i tellingen ment boliger som ikke er bebodd av forpleide i aldershjem, barnehjem og pleiehjem eller av losjerende i pensjonater, hoteller o.l. Boliger for ansatte (f.eks. sykepleiere) ved felleshusholdninger er således regnet som privatboliger. Det samme gjelder boliger for befal m.v. i militærforlegninger.

Som nevnt under avsnitt 1, omfatter tellingen alle privatboliger hvor minst én person var registrert bosatt den 1. november 1970. Som betegnelse på disse boligene er i tabelldelen brukt "Bebodde boliger". For de enkelte hus som er med i tellingen, er det imidlertid hentet inn oppgaver over samlet tall på privatboliger (inkl. ubebodde boliger og boliger med bare midlertidig bosatte). Tallene på boliger i alt i tabell 9 gjelder disse boligene.

Rom

Oppgavene over tall på rom refererer seg til boliger som er med i tellingen, og omfatter beboelsesrom på 6 m² eller mer som kan nyttes året rundt. Bortsett fra i tabell 11, er også kjøkken på 6 m² eller mer inkludert. Entré, hall, bad, alkove, hems og rom som bare nyttes i næringsvirksomhet (f.eks. kontor) er ikke med.

Bosatte

Tallene på bosatte omfatter personer registrert som bosatt i privatboliger og således ikke personer som er regnet til felleleshusholdning og personer uten fast bopel.

Hustype

Som våningshus i tilknytning til gårdsdrift er - uansett hustype ellers - regnet hus hvor gårdbrukeren selv, forpakter eller kårfolk var bosatt, men ikke hus for gårdsarbeidere og hus på nedlagte bruk.

Hustypen "Frittliggende enebolig" omfatter hus med én bolig og med minst en halv meters avstand til nærmeste hus (unntatt garasje o.l.).

Til gruppen "Enebolig i rekke, kjede, atrium m.v." er også regnet husenhetene i vertikalt delte tomannsboliger.

Horisontalt delt tomannsbolig er hus med to vanlige leiligheter (som kan ha ulik størrelse) og hvor den ene leiligheten ligger i en etasje over den annen.

Hustypen "Annet småhus" omfatter hus med inntil 2½ etasjer (ekskl. underetasje), unntatt våningshus i tilknytning til gårdsdrift, eneboliger og horisontalt delte tomannsboliger. Hus som har én eller to vanlige leiligheter og hybelleilighet som er skilt ut som egen bolig, er også gruppert under denne hustypen.

Som blokk er regnet hus med 3 etasjer (ekskl. underetasje) eller mer.

Provisorisk boligbygg er hus m.v. som helt eller delvis er tatt i bruk til bolig for 10 år eller mindre (inkl. campingvogner, båter, telt, gammer o.l.).

Gruppen "Forretningsbygg m.v." omfatter hus hvor halvparten eller mindre av golvarealet nyttes til privatboliger, unntatt bygg for felleleshusholdning. Hus med to etasjer og hvor det er forretning i første etasje og bolig i annen etasje, er alltid gruppert under denne hustypen.

Som bygg for felleleshusholdning er regnet hus hvor det for bosatte og/eller midlertidig tilstedeværende er organisert felleleshusholdning. Hus i studentbyer o.l. er imidlertid aldri gruppert her. Av avgrensingsregler som det er gjort rede for under andre avsnitt, går det fram at oppgaver over tall på boliger, rom og bosatte i bygg for felleleshusholdning, bare omfatter privatboliger og rom og bosatte i disse boligene.

Byggeår

Som byggeår er for det enkelte hus regnet det år da minst halvparten av boligene i huset var ferdige til innflytning. Hus som er ombygd, er gruppert etter opprinnelig byggeår.

WC, bad

Boliger med eget wc/eget bad omfatter boliger med wc/bad som bare de bosatte i boligen har rett til å nytte, uten hensyn til om wc/bad ligger i eller utenfor boligen. Som boliger med felles wc/felles bad er regnet boliger som har wc/bad felles med en eller flere andre boliger.

Eier-/leierforhold

Personer med råderett over boligen som de er bosatt i (eier, leier den e.l.), er regnet som boliginnehavere.

Boliginnehavere (f.eks. medlemmer av borettslag) med aksje eller andel som gir borett til boligen, er alltid regnet som leieboere med aksje/andel, også i de tilfelle det er betalt innskott som er høyere enn pålydende verdi av aksjen/andelen.

Leieboere med innskott er boliginnehavere som har betalt innskott (f.eks. obligasjonsinnskott) for å leie boligen, men ikke leieboere som bare har betalt forskott på husleie.

Boliginnehavere som disponerer boligen vederlagsfritt eller som kårbolig, er regnet som leieboere.

En boliginnehaver er regnet å disponere boligen som tjenestebolig når den er stilt til disposisjon i samband med tjenesteforhold på vilkår av at boligen må fraflyttes når tjenesteforholdet opphører, uten hensyn til om det betales husleie eller ikke. Boliger som boliginnehaveren har aksje, andel eller innskott i, er imidlertid aldri regnet som tjenestebolig.

Gjennomsnittstall

Boliger pr. hus er lik tallet på privatboliger i hus som er med i tellingen (inkl. ubebodde boliger og boliger med bare midlertidig tilstedeværende) dividert med tallet på hus som er med i tellingen.

Bebodde boliger pr. hus er lik tallet på privatboliger som er med i tellingen dividert med tallet på hus som er med i tellingen.

Rom pr. bolig er lik tallet på rom (inkl. kjøkken på 6 m^2 eller mer) i privatboliger som er med i tellingen dividert med tallet på disse boligene.

Bosatte pr. bolig er lik tallet på bosatte i privatboliger dividert med tallet på privatboliger som er med i tellingen.

Bosatte pr. rom er lik tallet på bosatte i privatboliger dividert med tallet på rom (inkl. kjøkken på 6 m^2 eller mer) i privatboliger som er med i tellingen.

5. INNDELINGEN I TELLINGSKRETSE

For områder som i 1960 tilhørte herredskommune, er kretsinnstillingen foretatt av Byrådet og etter de samme retningslinjer som i 1960-tellingen. Følgende hovedregler er lagt til grunn for innstillingen:

1. En tellingskrets bør være mest mulig ensartet når det gjelder kommunikasjonsforhold, næringsstruktur og befolkningsutvikling.
2. Kretsgrenser må ikke skjære sogne- eller kommunegrenser.
3. En krets skal bestå enten bare av ett tettbygd strøk, del av tettbygd strøk eller av spredtbygd strøk. Som tettbygd strøk regnes områder med minst 200 bosatte på tellings-tidspunktet og hvor avstanden mellom bolighusene som regel ikke overstiger 50 meter. En hussamling som ligger mer enn 50 meter fra en tettbebyggelse, er imidlertid regnet som en del av det tettbygde strøket dersom hussamlingen naturlig hører sammen med tettbebyggelsen. Andre områder er regnet som spredtbygde strøk og er delt videre opp i tellingskretser.

I 1970-tellingen er det for områder som i 1960 tilhørte herredskommune, bare foretatt følgende endringer i kretsinnstillingen som da ble brukt:

1. Når regulering av kommune- eller sognegrenser førte til at en 1960-krets falt inn under mer enn én kommune eller ett sogn i 1970, er kretsen delt videre opp slik at kretsgrenser ikke skjærer kommune- eller sognegrenser.
2. Grensene for tettbygde strøk (og dermed for tettbygde kretser) er justert i samsvar med bosettingen pr. 1. november 1970 etter reglene for avgrensning av disse strøkene.
3. I de tilfelle avgrensingen i 1960-tellingen av spredtbygde kretser ikke var i samsvar med reglene for kretsinnstilling, er grensene justert i 1970-tellingen.

Innstillingen i tellingskretser av områder som i 1960 tilhørte bykommune, er foretatt av folke-registrene i samråd med kommunale myndigheter. I flere tilfelle er kretsinnstillingen for disse områdene ikke den samme som i 1960-tellingen. I begge tellingene er imidlertid grensene fastlagt slik at de ikke skjærer kommune- eller sognegrenser og at en krets består enten bare av tettbygd strøk eller bare av spredtbygd strøk (avgrenset etter reglene som er nevnt ovenfor).

Tettbygde strøk i områder som i 1960 tilhørte herredskommune, er vanligvis ikke delt opp i flere kretser. Byområder er imidlertid alltid regnet til flere kretser.

I vedlegg 1 a er det gitt en kretsfortegnelse, i vedlegg 2 en kartskisse over kretsinnndelingen og i vedlegg 3 et oversiktskart over én eller flere tettbygde kretser. En oversikt som viser hvilke tellingskretser som inngår i de enkelte sogn, er gitt i vedlegg 1 b.

6. Merknader til tabell 1

I tabell 1 har en generelt sett tatt sikte på å gi tall tilbake til 1801 etter kommuneinnndelingen i 1970. Over et så langt tidsrom har det imidlertid skjedd så mange endringer i kommuneinnndelingen at det for de fleste kommuner ikke kan gis en sammenliknbar tallserie for hele perioden.

Mellom tellingen i 1960 og tellingen i 1970 er en del av Jondal herred, en del av tidligere Strandebarm herred og en del av tidligere Varaldsøy herred slått sammen med Kvam. En del av Kvam er overført til Ullensvang herred. Resten av Strandebarm er overført til Jondal, og resten av Varaldsøy er overført til Kvinnherad herred. I vedlegg 1 c er det gitt en oversikt som viser hvilke kommuner de enkelte tellingskretsene i 1970-tellingen tilhørte i 1960 og hvilken tellingskrets som er overført fra Kvam til Ullensvang.

TABELL 1. FOLKEMENGDEN VED FOLKETELLINGENE 1801-1970

ÅR	FOLKE- MENGDE	ÅR	FOLKE- MENGDE	ÅR	FOLKE- MENGDE	ÅR	FOLKE- MENGDE	ÅR	FOLKE- MENGDE	ÅR	FOLKE- MENGDE
1801	1835	1865	1900	1930	1960 ..	8 925
1815	1845	1875	1910	1946	1970 ..	8 839
1825	1855	1890	1920	1950 ..	7 764		

1 SE MERKNADER TIL TABELL 1 PÅ SIDE 14

TABELL 2. FOLKEMENGDEN ETTER KJØNN OG INNTEKTSTAKERNES VIKTIGSTE KILDE TIL LIVSOPPHOLD OG NÆRING

VIKTIGSTE KILDE TIL LIVSOPPHOLD OG NÆRING	I ALT	MENN	KVIN- NER	INN- TEKTS- TAKERE	IKKE-INNTEKTSTAKERE				
					I ALT	HUS- MØDRE	ANDRE		
							I ALT	AV DISSE:	
								UNDER 16 ÅR	16-24 ÅR
I ALT	8 839	4 515	4 324	4 460	4 379	1 339	3 040	2 535	460
INNTEKT AV EGET ARBEID I ALT ..	7 317	3 838	3 479	3 169	4 148	1 259	2 889	2 437	426
JORDBRUK OG SKOGBRUK M.V. ...	1 152	624	528	595	557	135	422	353	64
FISKE M.V. OG HVALFANGST	21	12	9	7	14	6	8	7	1
INDUSTRI M.V.	2 875	1 544	1 331	1 068	1 807	595	1 212	1 030	177
BYGGE- OG ANLEGGSVIRKSOMHET .	865	502	363	322	543	179	364	308	53
VAREHANDEL	562	242	320	280	282	70	212	183	28
SAMFERDSEL	611	348	263	268	343	99	244	210	30
TJENESTEYTENDE NÆRINGER	1 225	561	664	623	602	175	427	346	73
UOPPGITT NÆRING	6	5	1	6	-	-	-	-	-
PENSJON, TRYGD	1 251	508	743	1 104	147	70	77	53	20
FORMUE, LÅN M.V.	119	82	37	103	16	6	10	10	-
STIPEND M.V.	87	65	22	84	3	-	3	2	-
UOPPGITT	65	22	43	-	65	4	61	33	14

TABELL 3. PERSONER 16 ÅR OG OVER ETTER YRKESAKTIVITET, KJØNN OG ALDER

KJØNN OG ALDER	I ALT	UTEN YRKES- AKTI- VITET	MED YRKESAKTIVITET						
			I ALT	ARBEIDSTID I TIMER					UOPP- GITT
				UNDER 100	100- 499	500- 999	1 000 OG MER		
							I ALT	AV DISSE: HELDAGS- ARBEID	
I ALT	6 304	2 433	3 871	32	295	488	3 055	2 530	1
16-19	684	297	387	6	120	90	170	104	1
20-24	652	183	469	-	36	57	376	265	-
25-59	3 334	938	2 396	19	104	244	2 029	1 766	-
60-66	663	242	421	5	15	47	354	298	-
67-69	243	141	102	1	5	15	81	63	-
70 OG OVER	728	632	96	1	15	35	45	34	-
MENN I ALT	3 252	639	2 613	8	123	153	2 328	2 017	1
16-19	379	142	237	3	67	60	106	69	1
20-24	384	65	319	-	27	32	260	181	-
25-59	1 703	90	1 613	-	15	24	1 574	1 439	-
60-66	337	39	298	4	3	11	280	246	-
67-69	122	44	78	1	2	6	69	53	-
70 OG OVER	327	259	68	-	9	20	39	29	-
KVINNER I ALT	3 052	1 794	1 258	24	172	335	727	513	-
16-19 I ALT	305	155	150	3	53	30	64	35	-
AV DISSE: GIFTE ...	8	5	3	-	1	-	2	1	-
20-24 I ALT	268	118	150	-	9	25	116	84	-
AV DISSE: GIFTE ...	143	92	51	-	5	15	31	20	-
25-59 I ALT	1 631	848	783	19	89	220	455	327	-
AV DISSE: GIFTE ...	1 405	779	626	18	80	213	315	214	-
60-66	326	203	123	1	12	36	74	52	-
67-69	121	97	24	-	3	9	12	10	-
70 OG OVER	401	373	28	1	6	15	6	5	-

TABELL 4. PERSONER 16 ÅR OG OVER MED MINST 100 ARBEIDSTIMER ETTER YRKESSTATUS, ARBEIDSTID, KJØNN OG NÆRING/YRKESOMRADE

NÆRING/YRKESOMRADE	AV DISSE:					ARBEIDSTID I TIMER					
	I ALT	AN- SATTE	SELV- STEN- DIGE	MENN	KVIN- NER	100-999			1 000 OG MER		
						I ALT	MENN	KVIN- NER	I ALT	MENN	KVIN- NER
I ALT	3 838	2 758	626	2 604	1 234	783	276	507	3 055	2 328	727

NÆRING											
JORDBRUK	841	71	342	463	378	270	70	200	571	393	178
SKOGBRUK M.V.	4	4	-	4	-	-	-	-	4	4	-
FISKE M.V., HVALFANGST	11	6	4	10	1	4	:	:	7	:	:
BERGVERKSDRIFT M.V. ...	1	1	-	1	-	:	:	:	:	:	:
INDUSTRI	1 145	1 053	91	974	171	146	86	60	999	888	111
BYGGE- OG ANLEGGSVIRKS-	344	283	61	338	6	40	39	1	304	299	5
KRAFT-, VANNFORS. M.V.	46	46	-	45	1	:	1	:	:	44	:
VAREHANDEL	354	278	53	149	205	88	19	69	266	130	136
FINANSINSTITUSJØNER ...	41	41	-	21	20	6	1	5	35	20	15
EIENDCMSDRIFT	-	-	-	-	-	-	-	-	-	-	-
SJØTRANSPORT	115	112	3	111	4	8	8	-	107	103	4
ANNEN SAMFERDSEL	175	153	21	128	47	23	10	13	152	118	34
OFF. ADM. OG FORSVAR ..	115	115	-	102	13	19	12	7	96	90	6
OFF. OG PRIV. TJ.YTING	417	396	21	197	220	96	12	84	321	185	136
LØNT HUSARBEID	43	43	-	-	43	17	-	17	26	-	26
ANNEN TJENESTEYTING ...	181	151	30	57	124	65	15	50	116	42	74
UOPPGITT	5	5	-	4	1	-	-	-	5	4	1

1											
YRKESOMRADE											
TEKNISK, VITENSKAPELIG, HUMANISTISK OG KUNST-											
NERISK ARBEID I ALT ...	343	322	20	205	138	56	13	43	287	192	95
TEKNISK ARBEID	41	41	-	41	-	1	1	-	40	40	-
MEDISINSK ARBEID	9	2	7	8	1	1	:	:	8	:	:
SYKEPLEIE- OG ANNET											
PLEIEARBEID	53	53	-	1	52	16	:	:	37	:	:
PEDAGOGISK ARBEID ...	177	174	3	109	68	26	4	22	151	105	46
ADM.- OG FORVALTNINGS-											
ARB., BEDR.- OG ORGANI-											
SASJONSLEDELSE I ALT ..	98	52	46	87	11	:	1	:	:	86	:
OFFENTLIG ADM.- OG											
FORVALTNINGSARBEID ..	14	14	-	13	1	:	-	:	:	13	:
BEDR. OG ORG.LEDELSE	84	38	46	74	10	1	1	-	83	73	10
KONTORARBEID	154	153	1	54	100	32	3	29	122	51	71
HANDELSARBEID I ALT ...	276	210	43	110	166	68	13	55	208	97	111
GROSSISTER OG											
DETALJISTER	42	-	42	33	9	1	-	1	41	33	8
HANDELSREISENDE- OG											
AGENTURARBEID	7	6	1	7	-	-	-	-	7	7	-
HANDELSARB. FRA KONT.											
OG DETALJHANDELSARB.	224	201	-	67	157	67	13	54	157	54	103
JORDBRUKS-, SKOGBRUKS-											
OG FISKEARBEID	861	87	345	481	380	275	74	201	586	407	179
GRUVE- OG SPRENGNINGS-											
ARBEID M.M.	12	11	1	12	-	2	2	-	10	10	-
TRANSPORT- OG KOMMUNI-											
KASJONSARBEID I ALT ...	293	268	25	246	47	23	12	11	270	234	36
VEGTRAFIKKARBEID	129	106	23	128	1	6	:	:	123	:	:
POST- OG TELEKOM.ARB.	59	59	-	16	43	9	-	9	50	16	34
INDUSTRI-, BYGGE- OG											
ANLEGG SARBEID I ALT ...	1 370	1 238	131	1 261	109	164	128	36	1 206	1 133	73
JERN- OG MET.VAREARB.	242	235	7	242	-	18	18	-	224	224	-
ELEKTROARBEID	81	77	4	81	-	4	4	-	77	77	-
TREARBEID	325	251	74	323	2	24	:	:	301	:	:
NÆRINGSMIDDELARBEID .	57	46	11	39	18	11	5	6	46	34	12
KJEMISK PROSESSAR-											
BEID, TREFOREDLINGS-											
OG PAPIRARBEID	7	7	-	7	-	-	-	-	7	7	-
LASTE-, LOSSE- OG											
LAGERARBEID	55	54	-	55	-	15	15	-	40	40	-
SERVICEARBEID I ALT ...	360	347	13	78	282	150	18	132	210	60	150
SIVILT OVERVÅKNINGS-											
OG TRYGGINGSARBEID ..	8	8	-	8	-	-	-	-	8	8	-
HOTELL- OG RESTAU-											
RANTARBEID, HUSARBEID	150	148	2	33	117	48	10	38	102	23	79
VAKTMESTER- OG											
RENGJØRINGSARBEID ...	120	120	-	23	97	69	2	67	51	21	30
MILITERT ARBEID	65	65	-	65	-	11	11	-	54	54	-
UOPPGITT	6	5	1	5	1	1	1	-	5	4	1

I BARE ET UTVALG AV YRKESOMRADER ER SPESIFISERT

TABELL 5. PERSONER 16-69 ÅR ETTER YRKESAKTIVITET, KJØNN OG HØYESTE UTDANNING

KJØNN OG HØYESTE UTDANNING	I ALT	UTEN YRKESAKTIVITET, ARBEIDST. UNDER 100 TIMER ELLER UOPPGITT		MED 100 ARBEIDSTIMER ELLER MER					1 000 TIMER OG MER
		I ALT	AV DISSE: I ALT ELEVER, STU- DENTER	100-499 TIMER		500-999 TIMER		I ALT	
				I ALT	AV DISSE: ELEVER, STU- DENTER	I ALT	AV DISSE: ELEVER, STU- DENTER		
I ALT	5 576	1 833	408	3 743	280	149	453	121	3 010
MENN I ALT	2 925	389	227	2 536	114	95	133	85	2 289
UNGDOMSSKOLENIVA, 7-9 ÅR, I ALT ..	1 908	265	134	1 643	69	60	88	52	1 486
7-ÅRIG FOLKESKOLE	811	108	4	703	5	-	21	-	677
ALLMENT FAGFELT ELLERS	626	121	109	505	46	44	37	29	422
ADMINISTRASJON OG ØKONOMI	129	12	8	117	4	4	7	5	106
INDUSTRI, HÅNDVERK OG TEKNIKK ..	240	19	12	221	12	10	20	17	189
SAMFERDSEL	7	-	-	7	1	1	1	-	5
JORDBRUK, SKOGBRUK OG FISKE	88	3	1	85	1	1	2	1	82
TJENESTEYTING OG FORSVAR	7	2	-	5	-	-	-	-	5
GYMNASNIVA I, 10 ÅR, I ALT	417	33	19	384	20	14	20	13	344
ALLMENT FAGFELT	131	16	11	115	10	7	6	4	99
ADMINISTRASJON OG ØKONOMI	3	-	-	3	1	1	2	2	-
INDUSTRI, HÅNDVERK OG TEKNIKK ..	102	6	5	96	5	4	5	4	86
SAMFERDSEL	18	4	1	14	1	1	-	-	13
JORDBRUK, SKOGBRUK OG FISKE	126	7	2	119	2	1	5	3	112
TJENESTEYTING OG FORSVAR	32	-	-	32	-	-	2	-	30
GYMNASNIVA II,III, 11-12 ÅR, I ALT	401	70	58	331	22	18	21	17	288
ALLMENT FAGFELT	150	54	52	96	17	16	17	15	62
ADMINISTRASJON OG ØKONOMI	4	-	-	4	-	-	-	-	4
INDUSTRI, HÅNDVERK OG TEKNIKK ..	173	12	5	161	4	2	4	2	153
SAMFERDSEL	34	1	-	33	1	-	-	-	32
JORDBRUK, SKOGBRUK OG FISKE	21	2	1	19	-	-	-	-	19
TJENESTEYTING OG FORSVAR	9	1	-	8	-	-	-	-	8
UNIVERSITETS- OG HØGSKOLENIVA I, 13-14 ÅR, I ALT	112	8	7	104	1	1	3	2	100
UNDERVISNING	49	-	-	49	-	-	1	1	48
ADMINISTRASJON, ØKONOMI, SAMFUNNSVITENSKAP OG JUS	12	4	4	8	-	-	-	-	8
NATURVITENSKAP OG TEKNIKK	42	1	1	41	-	-	1	-	40
UNIVERSITETS-, HØGSKOLENIVA II,III OG FORSKERNIVA, OVER 14 ÅR, I ALT	81	7	7	74	2	2	1	1	71
UNDERVISNING	20	-	-	20	-	-	-	-	20
ADMINISTRASJON, ØKONOMI, SAMFUNNSVITENSKAP OG JUS	5	-	-	5	-	-	-	-	5
NATURVITENSKAP OG TEKNIKK	23	4	4	19	1	1	1	1	17
UOPPGITT ELLER INGEN UTDANNING ...	6	6	2	-	-	-	-	-	-
KVINNER I ALT	2 651	1 444	181	1 207	166	54	320	36	721
UNGDOMSSKOLENIVA, 7-9 ÅR, I ALT ..	2 089	1 185	135	904	132	45	251	21	521
7-ÅRIG FOLKESKOLE	782	486	4	296	37	1	101	-	158
ALLMENT FAGFELT ELLERS	714	405	117	309	66	38	75	13	168
ADMINISTRASJON OG ØKONOMI	224	103	7	121	13	2	28	4	80
INDUSTRI, HÅNDVERK OG TEKNIKK ..	55	26	2	29	5	1	6	1	18
SAMFERDSEL	-	-	-	-	-	-	-	-	-
HELSEVERN	10	7	-	3	1	-	-	-	2
TJENESTEYTING OG FORSVAR	294	154	5	140	10	3	41	3	89
GYMNASNIVA I, 10 ÅR, I ALT	311	154	13	157	10	2	42	6	105
ALLMENT FAGFELT	204	106	13	98	9	2	27	5	62
ADMINISTRASJON OG ØKONOMI	3	3	-	-	-	-	-	-	-
INDUSTRI, HÅNDVERK OG TEKNIKK ..	53	24	-	29	1	-	7	-	21
SAMFERDSEL	20	4	-	16	-	-	2	1	14
HELSEVERN	16	12	-	4	-	-	2	-	2
TJENESTEYTING OG FORSVAR	10	5	-	5	-	-	1	-	4
GYMNASNIVA II,III, 11-12 ÅR, I ALT	151	72	26	79	15	5	20	8	44
ALLMENT FAGFELT	68	38	25	30	9	5	8	6	13
INDUSTRI, HÅNDVERK OG TEKNIKK ..	10	3	-	7	1	-	-	-	6
SAMFERDSEL	-	-	-	-	-	-	-	-	-
HELSEVERN	52	23	-	29	2	-	9	2	18
TJENESTEYTING OG FORSVAR	12	4	1	8	2	-	2	-	4
UNIVERSITETS- OG HØGSKOLENIVA I, 13-14 ÅR, I ALT	76	23	3	53	5	1	5	1	43
UNDERVISNING	46	10	2	36	2	-	4	1	30
ADMINISTRASJON, ØKONOMI, SAMFUNNSVITENSKAP OG JUS	8	4	-	4	1	-	-	-	3
UNIVERSITETS-, HØGSKOLENIVA II,III OG FORSKERNIVA, OVER 14 ÅR, I ALT	19	5	2	14	4	1	2	-	8
UNDERVISNING	14	2	-	12	4	1	1	-	7
ADMINISTRASJON, ØKONOMI, SAMFUNNSVITENSKAP OG JUS	-	-	-	-	-	-	-	-	-
NATURVITENSKAP OG TEKNIKK	-	-	-	-	-	-	-	-	-
UOPPGITT ELLER INGEN UTDANNING ...	5	5	2	-	-	-	-	-	-

1 BARE ET UTVALG AV FAGOMRADER ER SPESIFISERT UNDER DE ENKELTE UTDANNINGSNIVAER

TABELL 6. YRKESAKTIVE, SKOLEELEVER OG STUDENTER 16 ÅR OG OVER ETTER KJØNN OG ARBEIDS-/SKOLE-/STUDIESTED PR. 1. NOVEMBER 1970

ARBEIDS-/SKOLE-/STUDIESTED	I ALT	1			2		
		YRKESAKTIVE			SKOLEELEVER OG STUDENTER		
		I ALT	MENN	KVINNER	I ALT	MENN	KVINNER
I ALT	4 129	3 484	2 351	1 133	645	401	244
I KOMMUNEN	3 520	3 207	2 099	1 108	313	178	135
BERGEN	115	26	22	4	89	72	17
VOSS	49	7	3	4	42	13	29
OSLO	30	2	2	-	28	19	9
TRONDHEIM	22	1	-	1	21	19	2
STORD	21	15	15	-	6	4	2
FANA	18	9	9	-	9	6	3
ANDRE KOMMUNER I FYLKET	87	41	34	7	46	26	20
ANDRE KOMMUNER UTEFOR FYLKET ...	103	28	26	2	75	50	25
ANNET STED	164	148	141	7	16	14	2

1 EKSKL. PERSONER SOM AVTJENTE VERNEPLIKTSTJENESTE OG YRKESAKTIVE SOM IKKE HAR OPPGITT ARBEIDSSTED

2 EKSKL. SKOLEELEVER OG STUDENTER SOM IKKE HAR OPPGITT SKOLE-/STUDIESTED

TABELL 7. FAMILIER OG PERSONER ETTER FAMILIETYPPE OG HUSHOLDNINGSTYPE

HUSHOLDNINGSTYPE	I ALT		FAMILIER MED TO ELLER FLERE PERSONER							
	FAMI- LIER	PER- SONER	FAMI- LIER MED EN PER- SON	I ALT		EKTE- PAR UTEN UGIFTE BARN	EKTEPAR MED UGIFTE BARN		MOR ELLER FAR MED UGIFTE BARN	
				FAMI- LIER	PER- SONER		FAMI- LIER	PER- SONER	FAMI- LIER	PER- SONER
I ALT	3 132	8 839	1 019	2 113	7 820	507	1 435	6 361	171	445
PRIVATHUSHOLDNING I ALT ..	2 985	8 692	872	2 113	7 820	507	1 435	6 361	171	445
MED EN FAMILIE	2 435	7 712	507	1 928	7 205	459	1 331	5 922	138	365
MED TO FAMILIER	422	824	251	171	573	41	98	415	32	76
MED FLERE FAMILIER	128	156	114	14	42	7	6	24	1	4
FELLESHUSHOLDNING	128	128	128	-	-	-	-	-	-	-
ANNEN HUSHOLDNING	19	19	19	-	-	-	-	-	-	-

TABELL 8. PERSONER 16 ÅR OG OVER MED EGEN BOLIG ETTER ALDER, EKTESKAPELIG STATUS OG KJØNN

EKTESKAPELIG STATUS OG KJØNN	I ALT	ALDER								
		16-19	20-24	25-29	30-39	40-49	50-59	60-69	70-79	80 OG OVER
PERSONER 16 ÅR OG OVER I ALT ...	6 304	684	652	458	786	991	1 099	906	503	225
AV DISSE: MED EGEN BOLIG	4 600	30	227	332	706	933	1 032	821	394	125
MENN I ALT	3 252	379	384	251	403	493	556	459	223	104
AV DISSE: MED EGEN BOLIG	2 234	5	72	152	343	461	524	429	182	66
KVINNER I ALT	3 052	305	268	207	383	498	543	447	280	121
AV DISSE: MED EGEN BOLIG	2 366	25	155	180	363	472	508	392	212	59
UGIFTE I ALT	1 876	675	445	128	98	99	147	141	103	40
AV DISSE: MED EGEN BOLIG	386	21	41	19	30	44	89	78	49	15
MENN I ALT	1 138	378	321	100	72	65	89	67	36	10
AV DISSE: MED EGEN BOLIG	208	4	16	10	20	34	61	42	16	5
KVINNER I ALT	738	297	124	28	26	34	58	74	67	30
AV DISSE: MED EGEN BOLIG	178	17	25	9	10	10	28	36	33	10
GIFTE OG SEPARERTE I ALT	3 933	9	206	328	681	865	896	643	247	58
AV DISSE: MED EGEN BOLIG	3 853	9	185	312	671	865	893	638	228	52
MENN I ALT	1 967	1	63	151	330	422	458	357	142	43
AV DISSE: MED EGEN BOLIG	1 924	1	56	142	323	422	455	356	132	37
KVINNER I ALT	1 966	8	143	177	351	443	438	286	105	15
AV DISSE: MED EGEN BOLIG	1 929	8	129	170	348	443	438	282	96	15
FØR GIFTE I ALT	495	-	1	2	7	27	56	122	153	127
AV DISSE: MED EGEN BOLIG	361	-	1	1	5	24	50	105	117	58
MENN I ALT	147	-	-	-	1	6	9	35	45	51
AV DISSE: MED EGEN BOLIG	102	-	-	-	-	5	8	31	34	24
KVINNER I ALT	348	-	1	2	6	21	47	87	108	76
AV DISSE: MED EGEN BOLIG	259	-	1	1	5	19	42	74	83	34

TABELL 9. HUS, BOLIGER, ROM OG BOSATTE ETTER HUSTYPE

	PERMANENT BOLIGBYGG										PRO- VI- SOR- ISK BO- LIG- BYGG	FOR- RET- NING- BYGG M.V.	BYGG FOR- LES- HUS- HOLD- NING	UOPP- GITT HUS- TYPE
	I ALT	VA- NINGS- HUS I TILKN. GARDS- DRIFT	FRITT- LIGG- ENDE BOLIG	ENE- BOLIG I REKKE, KJEDE, ATRIUM M.V.	ANNEN TALT ENE- BOLIG	HORI- SON- TALT DELT TO- MANN- BOLIG	ANNET SMÅHUS	BLOKK	ROM	BOSATTE				
HUS	2 033	1 943	606	915	99	-	193	129	1	2	67	21	-	
BOLIGER I ALT ...	2 790	2 624	829	915	99	-	386	387	8	3	131	32	-	
AV DISSE: BEBODDE	2 684	2 537	797	915	99	-	373	345	8	2	118	27	-	
ROM	13 260	12 718	4 381	4 989	514	-	1 548	1 250	36	11	465	66	-	
BOSATTE	8 692	:	2 714	3 170	382	-	1 131	862	:	:	349	54	-	
BOLIGER PR. HUS .	1,4	1,4	1,4	1,0	1,0	-	2,0	3,0	8,0	1,5	2,0	1,5	-	
ROM PR. BOLIG ...	4,9	5,0	5,5	5,5	5,2	-	4,2	3,6	4,5	5,5	3,9	2,4	-	
BOSATTE PR. BOLIG	3,2	:	3,4	3,5	3,9	-	3,0	2,5	:	:	3,0	2,0	-	
BOSATTE PR. ROM .	0,7	:	0,6	0,6	0,7	-	0,7	0,7	:	:	0,8	0,8	-	

TABELL 10. BEBODDE BOLIGER ETTER HUSTYPE OG BYGGEAR, OG HUS, ROM OG BOSATTE ETTER HUSETS BYGGEAR

HUSETS BYGGEAR	HUS	BEBODDE BOLIGER							BOSATTE				
		I ALT	I PERMANENTE BOLIGBYGG			ROM	BOSATTE	BE- BOD- DE BO- LIG- ER PR. HUS	ROM PR. BO- LIG	PR. BO- LIG	PR. ROM		
		I VANINGS- HUS I TILKN. TIL I ALT GARDSDRIFT OG I FRITTL. OG ENEBOLIGER	I ANDRE ENE- OG TO- MANN- BOLIGER OG SMÅHUS	I BLOKK- ER	I ANDRE BYGG								
I ALT	2 033	2 684	2 537	1 712	817	8	147	13 260	8 692	1,3	4,9	3,2	0,7
1900 OG FØR	386	498	482	445	37	-	16	2 485	1 536	1,3	5,0	3,1	0,6
1901-1910	122	145	144	126	18	-	1	777	465	1,2	5,4	3,2	0,6
1911-1920	129	195	182	98	84	-	13	934	586	1,5	4,8	3,0	0,6
1921-1930	115	157	143	99	44	-	14	760	464	1,4	4,8	3,0	0,6
1931-1940	218	297	271	176	87	8	26	1 495	915	1,4	5,0	3,1	0,6
1941-1945	40	56	54	31	23	-	2	274	169	1,4	4,9	3,0	0,6
1946-1950	155	219	201	99	102	-	18	1 069	642	1,4	4,9	2,9	0,6
1951-1960	455	625	583	308	275	-	42	3 001	2 097	1,4	4,8	3,4	0,7
1961-1970	410	488	474	329	145	-	14	2 455	1 805	1,2	5,0	3,7	0,7
UOPPGITT	3	4	3	1	2	-	1	10	13	1,3	2,5	3,3	1,3

TABELL 11. BEBODDE BOLIGER ETTER HUSTYPE OG TALLET PÅ ROM, OG BOSATTE ETTER TALLET PÅ ROM I BOLIGEN

TALLET PÅ ROM, EKSKL. KJØKKEN	BEBODDE BOLIGER							BOSATTE	
	I ALT	I PERMANENTE BOLIGBYGG			I BLOKKER	I ANDRE BYGG	I ALT	PR. ROM	
		I VANINGS- HUS I TILKN. TIL I ALT GARDSDRIFT OG I FRITTL. ENEBOLIGER	I ANDRE ENE- OG TOMANN- BOLIGER OG SMÅHUS						
I ALT	2 684	2 537	1 712	817	8	147	8 692	0,7	
0 ROM ELLER UOPPGITT ..	-	-	-	-	-	-	-	-	
1 ROM I ALT	163	128	37	90	1	35	195	0,9	
MED KJØKKEN I ALT ...	101	83	30	52	1	18	126	0,8	
UNDER 6 KVM.	43	35	12	23	-	8	50	1,2	
6 KVM. OG MER	58	48	18	29	1	10	76	0,7	
UTEN KJØKKEN	62	45	7	38	-	17	69	1,1	
2 ROM I ALT	388	354	158	195	1	34	856	0,8	
MED KJØKKEN	372	341	152	188	1	31	815	0,8	
UTEN KJØKKEN	16	13	6	7	-	3	41	1,3	
3 ROM	453	427	235	191	1	26	1 299	0,7	
4 ROM	700	673	455	214	4	27	2 403	0,7	
5 ROM	457	444	378	66	-	13	1 769	0,6	
6 ROM	311	306	262	43	1	5	1 223	0,6	
7 ROM	111	108	101	7	-	3	475	0,5	
8 ROM OG MER	101	97	86	11	-	4	472	0,5	

TABELL 12. BEBODDE BOLIGER, ROM OG BOSATTE ETTER BOLIGTETTHET

	I ALT	BOSATTE PR. ROM, INKL. KJØKKEN PÅ 6 KVM. OG MER									0 ROM ELLER UOPP- GITT
		UNDER 0,25	0,25- 0,49	0,50- 0,74	0,75- 0,99	1,00- 1,24	1,25- 1,49	1,50- 1,74	1,75- 1,99	2,00 OG MER	
BEBODDE BOLIGER	2 684	144	613	811	376	518	129	57	5	31	-
ROM	13 260	899	3 332	4 139	2 025	2 076	523	189	20	57	-
BOSATTE	8 692	160	1 166	2 442	1 632	2 148	686	293	35	130	-
ROM PR. BOLIG	4,9	6,2	5,4	5,1	5,4	4,0	4,1	3,3	4,0	1,8	-
BOSATTE PR. BOLIG	3,2	1,1	1,9	3,0	4,3	4,1	5,3	5,1	7,0	4,2	-

TABELL 13. BEBODDE BOLIGER, ROM OG BOSATTE ETTER BOLIGENS UTSTYR

	I ALT	INNLAGT VANN I HUSET										IKKE INN- LAGT VANN I HUSET	UOPP- GITT
		EGET WC		FELLES WC		EGET ELLER FELLES WC OG BAD		UTEN WC		UTEN BAD			
		I ALT	I ALT	EGET BAD	FELLES BAD	EGET BAD	FELLES BAD	EGET ELLER FELLES BAD	UTEN BAD				
BEBODDE BOLIGER	2 684	2 631	1 753	117	21	138	156	159	287	51	2		
ROM	13 260	13 037	9 384	383	80	382	501	865	1 442	220	3		
BOSATTE	8 692	8 583	6 216	292	48	305	353	554	815	107	2		
ROM PR. BOLIG	4,9	5,0	5,4	3,3	3,8	2,8	3,2	5,4	5,0	4,3	1,5		
BOSATTE PR. BOLIG	3,2	3,3	3,5	2,5	2,3	2,2	2,3	3,5	2,8	2,1	1,0		
BOSATTE PR. ROM	0,7	0,7	0,7	0,8	0,6	0,8	0,7	0,6	0,6	0,5	0,7		

TABELL 14. BEBODDE BOLIGER, ROM OG BOSATTE ETTER EIER-/LEIERFORHOLDET TIL BOLIGEN

	I ALT	BOLIGINNEHAVEREN DISPONERER BOLIGEN SOM								TJEN- ESTE- ELLER FOR- PAK- TER- BOLIG	UOPP- GITT
		EIER	LEIEBOER								
			MED AKSJE/ANDEL			UTEN AKSJE/ANDEL					
			I ALT	MED INN- SKOTT	UTEN INN- SKOTT	I ALT	MED INN- SKOTT	UTEN INN- SKOTT			
BEBODDE BOLIGER ...	2 684	1 697	845	34	34	-	811	9	802	142	-
ROM	13 260	9 615	3 046	159	159	-	2 887	35	2 852	599	-
BOSATTE	8 692	6 017	2 210	121	121	-	2 089	25	2 064	465	-
ROM PR. BOLIG	4,9	5,7	3,6	4,7	4,7	-	3,6	3,9	3,6	4,2	-
BOSATTE PR. BOLIG	3,2	3,5	2,6	3,6	3,6	-	2,6	2,8	2,6	3,3	-
BOSATTE PR. ROM ...	0,7	0,6	0,7	0,8	0,8	-	0,7	0,7	0,7	0,8	-

TABELL 15. FOLKEMENGDEN ETTER ALDER, KJØNN OG TELLINGSKRETS

TELLINGSKRETS OG KJØNN	I ALT	ALDER									
		UNDER 7	7-15	16-19	20-24	25-29	30-39	40-49	50-59	60-69	70 OG OVER
KOMMUNEN I ALT	8 839	1 036	1 499	684	652	458	786	991	1 099	906	728
MENN I ALT	4 515	528	735	379	384	251	403	493	556	459	327
UGIFTE	2 401	528	735	378	321	100	72	65	89	67	46
GIFTE OG SEPARERTE	1 967	-	-	1	63	151	330	422	458	357	185
FØR GIFTE	147	-	-	-	-	-	1	6	9	35	96
KVINNER I ALT	4 324	508	764	305	268	207	383	498	543	447	401
UGIFTE	2 010	508	764	297	124	28	26	34	58	74	97
GIFTE OG SEPARERTE	1 966	-	-	8	143	177	351	443	438	286	120
FØR GIFTE	348	-	-	-	1	2	6	21	47	87	184
TETTBYGDE KRETSE I ALT ...	4 012	466	704	320	282	228	395	467	473	362	315
MENN	2 004	228	345	169	153	125	190	234	250	181	129
KVINNER	2 008	238	359	151	129	103	205	233	223	181	186
03 NORHEIMSUND	1 492	188	247	121	118	91	137	177	169	130	114
MENN	748	97	124	64	63	46	66	87	92	64	45
KVINNER	744	91	123	57	55	45	71	90	77	66	69
08 ØYSTESE	1 459	159	267	110	97	89	136	156	155	140	150
MENN	713	83	122	59	47	49	65	82	78	67	61
KVINNER	746	76	145	51	50	40	71	74	77	73	89
13 ALVIK	1 061	119	190	89	67	48	122	134	149	92	51
MENN	543	48	99	46	43	30	59	65	80	50	23
KVINNER	518	71	91	43	24	18	63	69	69	42	28
SPREDTBYGDE KRETSE I ALT .	4 808	570	795	363	370	225	386	522	624	543	410
MENN	2 499	300	390	210	231	122	211	258	304	277	196
KVINNER	2 309	270	405	153	139	103	175	264	320	266	214
01 AKSNES	140	16	28	9	11	5	13	15	17	13	13
MENN	77	9	15	6	7	2	8	7	11	5	7
KVINNER	63	7	13	3	4	3	5	8	6	8	6
02 VIKØY	365	38	64	39	38	11	32	44	41	27	31
MENN	176	18	34	14	21	5	16	21	20	16	11
KVINNER	189	20	30	25	17	6	16	23	21	11	20
04 SANDVEN	197	32	29	14	13	12	18	20	25	25	9
MENN	108	17	15	12	10	6	11	10	10	14	3
KVINNER	89	15	14	2	3	6	7	10	15	11	6
05 NEDRE STEINSDALEN	398	56	78	27	27	16	42	38	40	45	29
MENN	197	27	35	19	16	10	21	19	15	20	15
KVINNER	201	29	43	8	11	6	21	19	25	25	14
06 ØVRE STEINSDALEN	308	45	58	20	28	14	26	33	32	25	27
MENN	152	22	26	7	14	9	11	16	19	15	13
KVINNER	156	23	32	13	14	5	15	17	13	10	14
07 BØRVENES	81	8	15	4	8	4	6	7	9	8	12
MENN	40	4	6	2	5	3	3	3	5	3	6
KVINNER	41	4	9	2	3	1	3	4	4	5	6
09 VIK	329	38	56	32	27	14	20	35	50	32	25
MENN	170	16	24	20	20	7	13	18	24	19	9
KVINNER	159	22	32	12	7	7	7	17	26	13	16
10 SOLDAL	132	11	24	9	8	11	4	10	26	21	8
MENN	74	6	13	5	6	4	3	5	12	15	5
KVINNER	58	5	11	4	2	7	1	5	14	6	3
11 BERGSTØ	240	24	42	21	21	8	12	48	23	24	17
MENN	122	12	21	8	13	5	7	23	15	11	7
KVINNER	118	12	21	13	8	3	5	25	8	13	10
12 FYKSE	209	14	25	17	17	13	14	16	39	30	24
MENN	114	7	14	13	10	7	7	11	18	15	12
KVINNER	95	7	11	4	7	6	7	5	21	15	12
14 YTRE ALVIK	193	20	34	12	17	6	18	20	29	25	12
MENN	101	10	13	7	13	5	10	9	13	13	8
KVINNER	92	10	21	5	4	1	8	11	16	12	4
15 YTRE TØRVIKBYGD	214	17	50	22	21	8	11	31	26	14	14
MENN	115	10	22	13	14	5	7	15	14	7	8
KVINNER	99	7	28	9	7	3	4	16	12	7	6
16 INDRE TØRVIKBYGD	297	42	51	16	16	19	25	30	30	41	27
MENN	156	25	29	10	8	10	15	16	15	15	13
KVINNER	141	17	22	6	8	9	10	14	15	26	14
17 OMASTRAND	336	49	48	29	25	20	29	41	38	32	25
MENN	176	28	21	14	18	9	14	25	18	16	13
KVINNER	160	21	27	15	7	11	15	16	20	16	12

TABELL 15, FORTS., FOLKEMENGDEN ETTER ALDER, KJØNN OG TELLINGSKRETS

TELLINGSKRETS OG KJØNN	I ALT	ALDER									
		UNDER	7-15	16-19	20-24	25-29	30-39	40-49	50-59	60-69	70 OG
		7									OVER
18 BØRSHEIM	190	26	26	7	17	9	17	15	30	22	21
MENN	90	10	15	3	8	6	11	8	12	10	7
KVINNER	100	16	11	4	9	3	6	7	18	12	14
19 TANGERAS	152	10	19	19	11	7	14	16	27	19	10
MENN	75	5	7	11	9	2	9	7	13	8	4
KVINNER	77	5	12	8	2	5	5	9	14	11	6
20 BRUGREND	217	28	37	13	11	16	19	19	28	21	25
MENN	121	16	23	10	5	9	12	5	16	13	12
KVINNER	96	12	14	3	6	7	7	14	12	8	13
21 FOSSE	276	34	43	14	13	9	30	23	40	44	26
MENN	152	19	24	8	7	3	16	12	23	25	15
KVINNER	124	15	19	6	6	6	14	11	17	19	11
22 INNSTRANDA	262	29	31	19	20	13	16	29	47	31	27
MENN	135	16	16	16	14	9	7	12	19	16	10
KVINNER	127	13	15	3	6	4	9	17	28	15	17
23 GRØNNEVIK	75	12	8	4	10	3	6	4	8	14	6
MENN	42	9	4	3	6	2	3	1	2	7	5
KVINNER	33	3	4	1	4	1	3	3	6	7	1
24 MUNDHEIM	197	21	29	16	11	7	14	28	19	30	22
MENN	106	14	13	9	7	4	7	15	10	14	13
KVINNER	91	7	16	7	4	3	7	13	9	16	9
UTEN FAST BOPEL I ALT	19	-	-	1	-	5	5	2	2	1	3
MENN	12	-	-	-	-	4	2	1	2	1	2
KVINNER	7	-	-	1	-	1	3	1	-	-	1

TABELL 16. PERSONER 16 ÅR OG OVER ETTER VIKTIGSTE KILDE TIL LIVSOPPHOLD, NÆRING, KJØNN OG TELLINGSKRETS

TELLINGSKRETS OG KJØNN	I ALT	VIKTIGSTE KILDE TIL LIVSOPPHOLD									
		INNTEKT AV EGET ARBEID									
		NÆRING									
		I ALT	JORD- SKOG- BRUK, FISKE M.V., HVAL- FANGST	INDU- STRI BYGGE- OG ANL. VIRK- SOMHET	VARE- HANDEL	SAM- FERD- SEL	TJEN- ESTE- YTENDE NÆR- INGER	UOPP- GITT	PEN- SJON, TRYGD	FOR- MUE, LAN, STI- PEND M.V.	HUSAR- BEID I HJEM- MET, FORSØR- GET
KOMMUNEN I ALT	6 304	3 169	602	1 390	280	268	623	6	1 104	187	1 844
MENN	3 252	2 393	410	1 267	136	227	348	5	464	142	253
KVINNER	3 052	776	192	123	144	41	275	1	640	45	1 591
TETTBYGDE KRETSE I ALT ...	2 842	1 427	71	752	158	121	324	1	444	75	896
MENN	1 431	1 077	48	676	78	96	178	1	178	57	119
KVINNER	1 411	350	23	76	80	25	146	-	266	18	777
03 NORHEIMSUND	1 057	538	26	213	73	68	158	-	159	29	331
MENN	527	389	17	194	37	52	89	-	65	23	50
KVINNER	530	149	9	19	36	16	69	-	94	6	281
08 ØYSTESE	1 033	530	40	252	65	36	137	-	195	22	286
MENN	508	379	27	216	35	30	71	-	76	15	38
KVINNER	525	151	13	36	30	6	66	-	119	7	248
13 ÅLVIK	752	359	5	287	20	17	29	1	90	24	279
MENN	396	309	4	266	6	14	18	1	37	19	31
KVINNER	356	50	1	21	14	3	11	-	53	5	248
SPREDTBYGDE KRETSE I ALT .	3 443	1 733	531	637	122	145	298	-	652	112	946
MENN	1 809	1 310	362	590	58	130	170	-	280	85	134
KVINNER	1 634	423	169	47	64	15	128	-	372	27	812

TABELL 16, FORTS., PERSONER 16 ÅR OG OVER ETTER VIKTIGSTE KILDE TIL LIVSOPPHOLD, NÆRING, KJØNN OG TELLINGSKRETS

TELLINGSKRETS OG KJØNN		VIKTIGSTE KILDE TIL LIVSOPPHOLD											
		INNTEKT AV EGET ARBEID										FOR- MUE, LAN, STI- PEND M.V.	HUSAR- BEID I HJEM- MET, FORSØR- GET
		I ALT	NÆRING							PEN- SJON, TRYGD	UOPP- GITT		
I ALT	JORD- SKOG- BRUK, FISKE HVAL- FANGST		INDU- STRI M.V., BYGGE- OG ANL. VIRK- SOMHET	VARE- HANDEL	SAM- FERD- SEL	TJEN- ESTE- YTENDE NÆR- INGER							
01	AKSNES	96	47	22	12	4	3	6	-	23	7	19	
	MENN	53	30	9	12	2	3	4	-	13	7	3	
	KVINNER	43	17	13	-	2	-	2	-	10	-	16	
02	VIKØY	263	127	27	30	10	13	47	-	37	15	84	
	MENN	124	89	23	26	6	7	27	-	12	9	14	
	KVINNER	139	38	4	4	4	6	20	-	25	6	70	
04	SANDVEN	136	67	14	16	10	8	19	-	25	7	37	
	MENN	76	51	10	13	8	8	12	-	12	6	7	
	KVINNER	60	16	4	3	2	-	7	-	13	1	30	
05	NEDRE STEINSDALEN	264	142	45	58	12	3	24	-	40	7	75	
	MENN	135	102	27	50	8	3	14	-	15	6	12	
	KVINNER	129	40	18	8	4	-	10	-	25	1	63	
06	ØVRE STEINSDALEN	205	123	40	50	11	5	17	-	33	7	42	
	MENN	104	82	21	45	3	5	8	-	15	4	3	
	KVINNER	101	41	19	5	8	-	9	-	18	3	39	
07	BØRVENES	58	31	14	8	-	1	8	-	14	3	10	
	MENN	30	22	10	7	-	1	4	-	6	1	1	
	KVINNER	28	9	4	1	-	-	4	-	8	2	9	
09	VIK	235	121	27	52	14	4	24	-	36	2	76	
	MENN	130	98	22	52	6	4	14	-	15	2	15	
	KVINNER	105	23	5	-	8	-	10	-	21	-	61	
10	SOLDAL	97	60	25	26	1	1	7	-	11	5	21	
	MENN	55	43	15	23	1	1	3	-	8	3	1	
	KVINNER	42	17	10	3	-	-	4	-	3	2	20	
11	BERGSTØ	174	95	30	43	3	7	12	-	28	6	45	
	MENN	89	72	23	38	-	7	4	-	8	3	6	
	KVINNER	85	23	7	5	3	-	8	-	20	3	39	
12	FYKSE	170	103	36	35	4	10	18	-	31	4	32	
	MENN	93	74	19	33	-	9	13	-	12	3	4	
	KVINNER	77	29	17	2	4	1	5	-	19	1	28	
14	YTRE ALVIK	139	72	12	42	5	2	11	-	18	7	42	
	MENN	78	63	8	41	4	2	8	-	8	6	1	
	KVINNER	61	9	4	1	1	-	3	-	10	1	41	
15	YTRE TØRVIKBYGD	147	78	25	28	3	12	10	-	20	3	46	
	MENN	83	67	22	26	-	12	7	-	9	2	5	
	KVINNER	64	11	3	2	3	-	3	-	11	1	41	
16	INDRE TØRVIKBYGD	204	94	33	33	10	12	6	-	45	3	62	
	MENN	102	71	26	31	2	11	1	-	16	3	12	
	KVINNER	102	23	7	2	8	1	5	-	29	-	50	
17	OMASTRAND	239	116	33	50	7	13	13	-	46	9	68	
	MENN	127	87	21	44	4	13	5	-	24	9	7	
	KVINNER	112	29	12	6	3	-	8	-	22	-	61	
18	BØRSHEIM	138	57	12	17	4	9	15	-	39	3	39	
	MENN	65	42	8	17	2	8	7	-	17	3	3	
	KVINNER	73	15	4	-	2	1	8	-	22	-	36	
19	TANGERÅS	123	60	9	20	5	11	15	-	24	5	34	
	MENN	63	44	5	19	2	11	7	-	9	2	8	
	KVINNER	60	16	4	1	3	-	8	-	15	3	26	
20	BRUGREND	152	61	26	17	-	5	13	-	39	4	48	
	MENN	82	50	20	17	-	5	8	-	19	2	11	
	KVINNER	70	11	6	-	-	-	5	-	20	2	37	
21	FOSSE	199	90	33	32	7	7	11	-	52	1	56	
	MENN	109	76	27	31	4	4	10	-	27	1	5	
	KVINNER	90	14	6	1	3	3	1	-	25	-	51	
22	INNSTRANDA	202	98	43	34	4	5	12	-	44	9	51	
	MENN	103	78	31	33	2	5	7	-	10	8	7	
	KVINNER	99	20	12	1	2	-	5	-	34	1	44	

TABELL 16, FORTS., PERSONER 16 ÅR OG OVER ETTER VIKTIGSTE KILDE TIL LIVSOPPHOLD, NÆRING, KJØNN OG TELLINGSKRETS

VIKTIGSTE KILDE TIL LIVSOPPHOLD											
INNTEKT AV EGET ARBEID											
NÆRING											
TELLINGSKRETS OG KJØNN	I ALT	I ALT							PEN- SJON, TRYGD	FOR- MUE, LÅN, STI- PEND M.V. FORSØR- GET	HUSAR- BEID I HJEM- MET, FORSØR- GET
		JORD- BRUK, FISKE M.V., HVAL- FANGST	INDU- STRI M.V., BYGGE- VIRK- SOMHET	VARE- HANDEL	SAM- FERD- SEL	TJEN- ESTE- YTENDE NÆR- INGER	UOPP- GITT				
23 GRØNNEVIK	55	30	7	18	1	4	-	-	9	1	15
MENN	29	24	2	18	-	-	-	-	3	1	1
KVINNER	26	6	5	-	1	-	-	-	6	-	14
24 MUNDHEIM	147	61	18	16	7	10	10	-	38	4	44
MENN	79	45	13	14	4	7	7	-	22	4	8
KVINNER	68	16	5	2	3	3	3	-	16	-	36
UTEN FAST BOPEL I ALT	19	9	-	1	-	2	1	5	8	-	2
MENN	12	6	-	1	-	1	-	4	6	-	-
KVINNER	7	3	-	-	-	1	1	1	2	-	2

TABELL 17. HOVEDTALL FOR HUS OG BEBODDE BOLIGER I DE ENKELTE TELLINGSKRETSE

TELLINGSKRETS	HUS				BEBODDE BOLIGER							BO- SAT- TE PR. ROM
	I ALT	AV DISSE:			I ALT	AV DISSE MED:						
		VAN.HUS TILKN. GARDS- DRIFT, FRITTL. ENEBOL.	BYGGEGÅR			INNLAGT VANN I HUSET	EGET OG BAD	WC OG BAD	WC OG ELLERS	EGET FELLES WC UTEN BAD	EGET FELLES WC UTEN WC	
			1946- 1960	1961- 1970								
KOMMUNEN I ALT	2 033	1 521	610	410	2 684	2 633	1 753	276	156	159	0,7	
TETTBYGD KRETSE I ALT ...	870	497	342	206	1 242	1 241	976	137	85	18	0,7	
03 NORHEIMSUND	331	181	124	97	474	474	377	36	45	5	0,7	
08 ØYSTESE	339	209	122	84	451	450	356	45	29	8	0,6	
13 ALVIK	200	107	96	25	317	317	243	56	11	5	0,7	
SPREDTBYGD KRETSE I ALT .	1 163	1 024	268	204	1 442	1 392	777	139	71	141	0,6	
01 AKSNES	31	31	9	6	38	34	16	2	2	4	0,6	
02 VIKØY	74	60	19	21	97	94	66	12	1	6	0,7	
04 SANDVEN	50	45	10	17	57	55	45	1	-	3	0,7	
05 NEDRE STEINSDALEN	78	65	15	12	114	112	57	16	11	6	0,7	
06 ØVRE STEINSDALEN	71	65	17	15	89	87	47	12	5	6	0,7	
07 BØRVENES	17	17	1	1	20	20	10	1	-	6	0,6	
09 VIK	81	73	21	16	96	94	62	3	6	10	0,6	
10 SOLDAL	32	31	5	1	38	36	21	3	-	4	0,6	
11 BERGSTØ	58	56	12	11	69	67	32	3	5	17	0,7	
12 FYKSE	59	53	9	3	68	62	37	4	1	8	0,6	
14 YTRE ALVIK	51	44	15	12	62	62	44	6	-	8	0,6	
15 YTRE TØRVIKBYGD	49	45	15	9	57	57	25	8	1	6	0,7	
16 INDRE TØRVIKBYGD	76	60	21	12	97	94	52	8	6	11	0,6	
17 OMASTRAND	80	73	20	21	102	99	63	14	3	4	0,7	
18 BØRSHEIM	44	32	7	4	53	52	27	7	4	5	0,7	
19 TANGERÅS	43	37	7	12	51	50	30	2	3	2	0,6	
20 BRUGREND	62	52	18	6	70	69	38	4	6	2	0,6	
21 FOSSE	77	68	14	7	98	94	32	16	8	18	0,6	
22 INNSTRANDA	65	61	15	8	80	74	32	11	5	6	0,6	
23 GRØNNEVIK	15	15	2	3	21	20	6	2	1	3	0,7	
24 MUNDHEIM	50	41	16	7	65	60	35	4	3	6	0,6	

Faint, illegible text, possibly bleed-through from the reverse side of the page.

a. KRETSTFORTEGNELSE

Krets- nr.	Navnet på kretsen	Krets- type ¹⁾	Omfang (Eiendommer med bebodde hus)
0	Uten fast bopel	0	..
1	Aksnes	S	Gnr. 2-5.
2	Vikøy	S	Gnr. 1, 6-9.
3	Norheimsund	T	Se vedlegg 3.
4	Sandven	S	Gnr. 11, 27-31, 33 og 34. Unntatt bnr. under krets 3.
5	Nedre Steinsdalen	S	Gnr. 12, 13, gnr. 21 bnr. 1-7, 8/10, 11/12/72, 15, 18 og 20, gnr. 22-26.
6	Øvre Steinsdalen	S	Gnr. 15-20, gnr. 21 bnr. 4B og 23. Unntatt bnr. under krets 3.
7	Børvenes	S	Gnr. 35. Unntatt bnr. under krets 8.
8	Øystese	T	Se vedlegg 3.
9	Vik	S	Gnr. 38-44 og 49-51. Unntatt bnr. under krets 8.
10	Soldal	S	Gnr. 46-48, 60 og 61.
11	Bergstø	S	Gnr. 52-59.
12	Fykse	S	Gnr. 62-64, 66, 68-72.
13	Ålvik	T	Se vedlegg 3.
14	Ytre Ålvik	S	Gnr. 73-76, 78 og 79.
15	Ytre Tørvikbygd	S	Gnr. 83-86.
16	Indre Tørvikbygd	S	Gnr. 87-92, 94.
17	Omastrand	S	Gnr. 129-138.
18	Børsheim	S	Gnr. 124-128.
19	Tangerås	S	Gnr. 121-123.
20	Brugrend	S	Gnr. 115-120.
21	Fosse	S	Gnr. 104-114.
22	Innstranda	S	Gnr. 95-103.
23	Grønnevik	S	Gnr. 145 og 146.
24	Mundheim	S	Gnr. 139-144.

1) T = Tettbygd krets. S = Spredtbygd krets.

b. INNDELINGEN I SOGN PR. 1. NOVEMBER 1970

Navnet på sognet	Omfang (tellingskretsnr.)	Navnet på sognet	Omfang (tellingskretsnr.)
Vikøy	1- 6	Strandebarm	15-24
Øystese	7-14		

c. OVERSIKT OVER ENDRINGENE I KOMMUNEINNDELINGEN MELLOM TELLINGEN I 1960 OG TELLINGEN I 1970

Kretsnr. i 1970-tellingen	Kommune i 1960-tellingen	Kretsnr. i 1970-tellingen	Kommune i 1960-tellingen
1-14 i Kvam	1238 Kvam	23-24 i Kvam	1225 Varaldsøy
15-16 i Kvam	1227 Jondal	23 i Ullensvang	1238 Kvam
17-22 i Kvam	1226 Strandebarm		

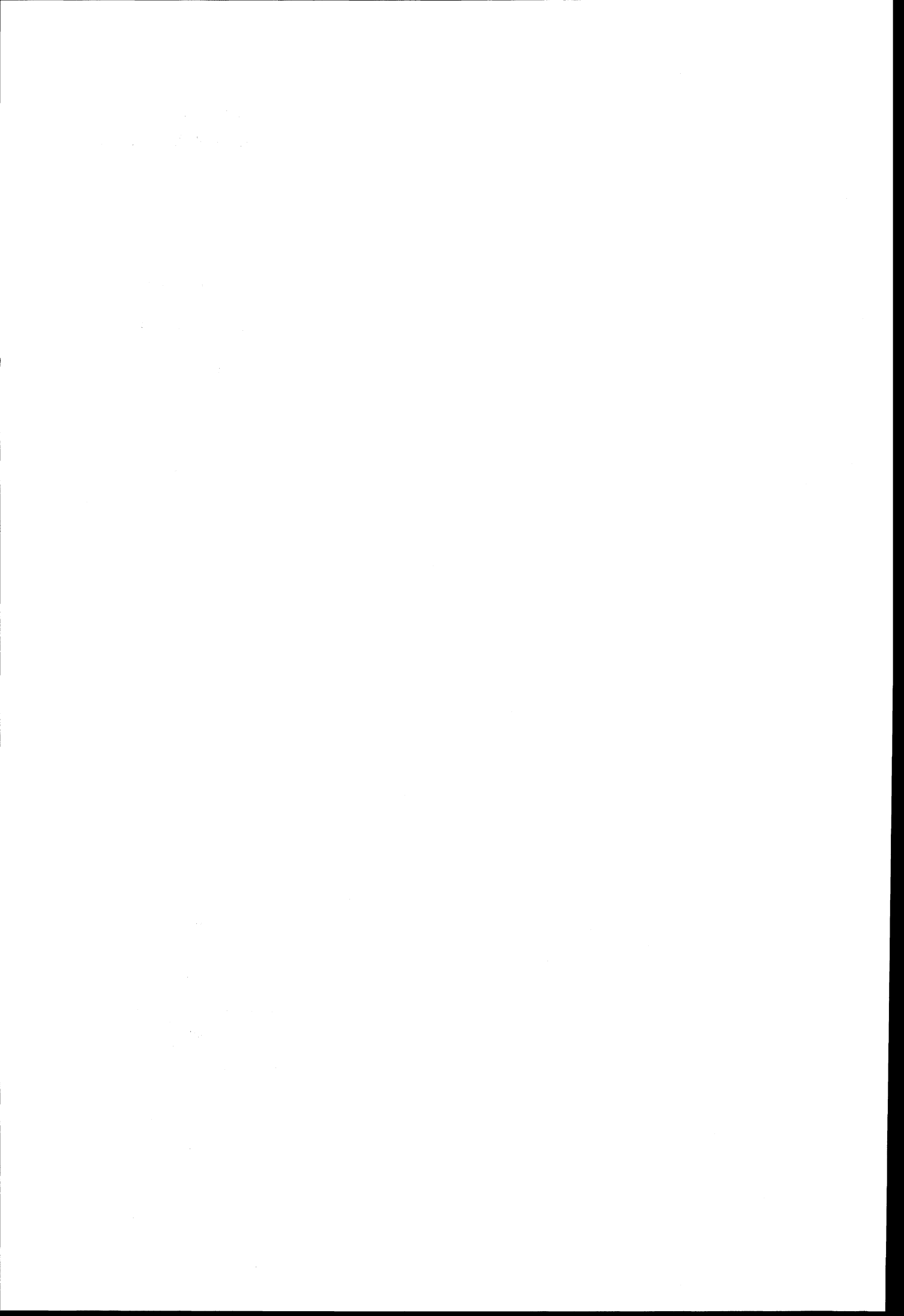

1238 KVAM

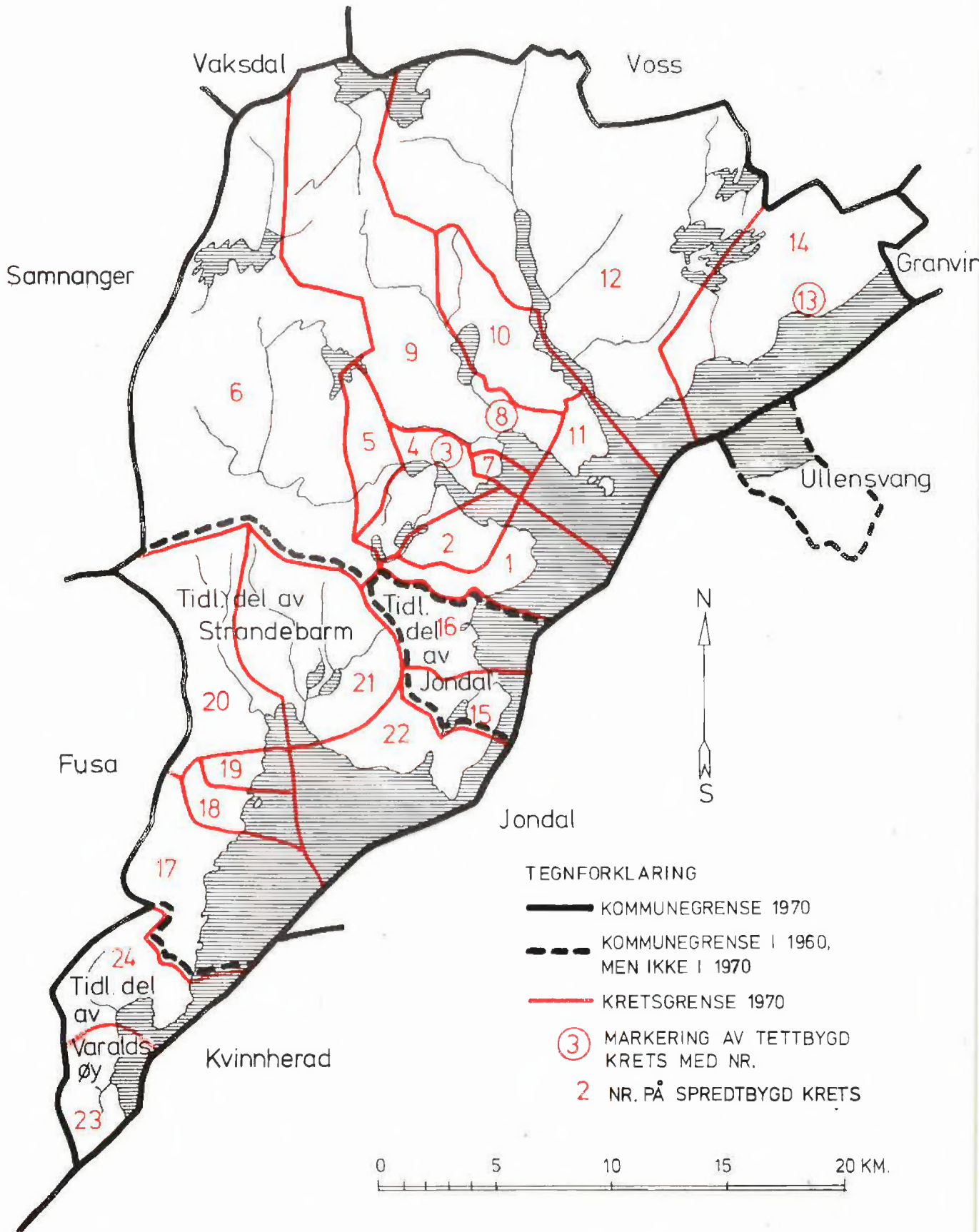



1238 KVAM

TETTBYGDE KRETSER



TEGNFORKLARING

— KRETSGRENSSE 1970

3 NR. PÅ TETTBYGD KRETS

MÅLESTOKK 1: 50 000



Med samtykke fra Norges Geografiske Oppmåling er N.G.O.'s kartmateriale brukt som kartgrunnlag.