

STATISTISKE KOMMUNEHEFTER

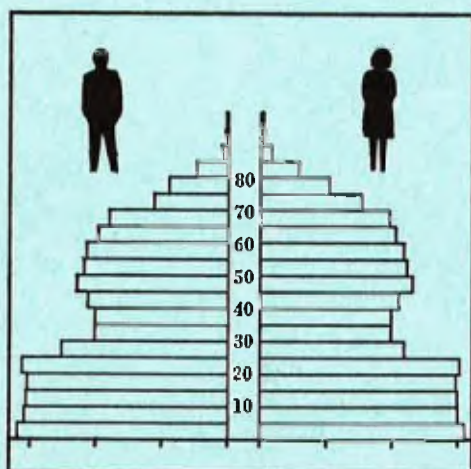

FOLKE- OG BOLIGTELLING

1. NOVEMBER 1970

0618 **HEMSEDAL**

STATISTISK SENTRALBYRÅ
OSLO

STATISTISKE KOMMUNEHEFTER



FOLKE- OG BOLIGTELLING
1. NOVEMBER 1970

0618 HEMSEDAL

STATISTISK SENTRALBYRÅ
OSLO 1972



FORORD

Den første statistikken utarbeidd på grunnlag av oppgaver til folketellingen i 1970, ble publisert i desember 1971 i heftet "Folkemengden etter alder og ekteskapeleg status, 31. desember 1970".

I serien Statistiske kommunehefter legger Statistisk Sentralbyrå fram de viktigste resultater fra Folke- og boligteiling 1970 for hver enkelt kommune. Heftene vil bli utgitt fra midten av 1972 til siste halvdel av 1973. Da kontrollen av tellingsoppgavene ikke er avsluttet når kommuneheftene utarbeides, er tallene i disse heftene foreløpige.

Endelige tall for hele landet vil bli publisert i 6 hefter som ventes å bli utgitt i 1974. Disse publikasjonene vil også inneholde tabeller med geografiske fordelinger. I tillegg til de tabellene som blir trykt, vil det bli utarbeidd tabeller med mer detaljert statistikk. På grunnlag av tellingsresultatene vil det videre bli utarbeidd et bosettingskart og flere større spesialartikler.

Professor Hallstein Myklebost, Geografisk Institutt, Universitetet i Oslo, har vært Byråets konsulent i arbeidet med kretsinnstillingen.

Statistisk Sentralbyrå, Oslo, 2. mai 1972

Petter Jakob Bjerve

Einar Jensen

INNHold

	Side
Prinsipper og definisjoner	7
1. Omfanget av Folke- og bolig telling 1970	7
2. Definisjon av personkjennemerker	7
3. Definisjon av familie- og husholdningstype	10
4. Definisjon av hus og bolig og hus- og boligkjennemerker	11
5. Inndelingen i tellingskretser	13
6. Merknader til tabell 1	14
Tabeller	
1. Folkemengden ved folketellingene 1801-1970	16
2. Folkemengden etter kjønn og inntektstakernes viktigste kilde til livsopphold og næring ...	16
3. Personer 16 år og over etter yrkesaktivitet, kjønn og alder	16
4. Personer 16 år og over med minst 100 arbeidstimer etter yrkesstatus, arbeidstid, kjønn og næring/yrkesområde	17
5. Personer 16-69 år etter yrkesaktivitet, kjønn og høyeste utdanning	18
6. Yrkesaktive, skoleelever og studenter 16 år og over etter kjønn og arbeids-/skole-/studie- sted pr. 1. november 1970	19
7. Familier og personer etter familietype og husholdningstype	19
8. Personer 16 år og over med egen bolig etter alder, ekteskapelig status og kjønn	19
9. Hus, boliger, rom og bosatte etter hustype	20
10. Beboede boliger etter hustype og byggeår, og hus, rom og bosatte etter husets byggeår	20
11. Beboede boliger etter hustype og tallet på rom, og bosatte etter tallet på rom i boligen .	20
12. Beboede boliger, rom og bosatte etter boligtetthet	21
13. Beboede boliger, rom og bosatte etter boligens utstyr	21
14. Beboede boliger, rom og bosatte etter eier-/leierforholdet til boligen	21
15. Folkemengden etter alder, kjønn og tellingskrets	22
16. Personer 16 år og over etter viktigste kilde til livsopphold, næring, kjønn og tellings- krets	23
17. Hovedtall for hus og beboede boliger i de enkelte tellingskretser	23
Vedlegg	
1. Kretsfortegnelse.....	25
2. Kartskisse over kretsinnndelingen.....	27
3. Oversiktskart over tettbygd krets	29

Standardtegn

- .. Oppgave mangler
- : Tall kan ikke offentliggjøres
- Null

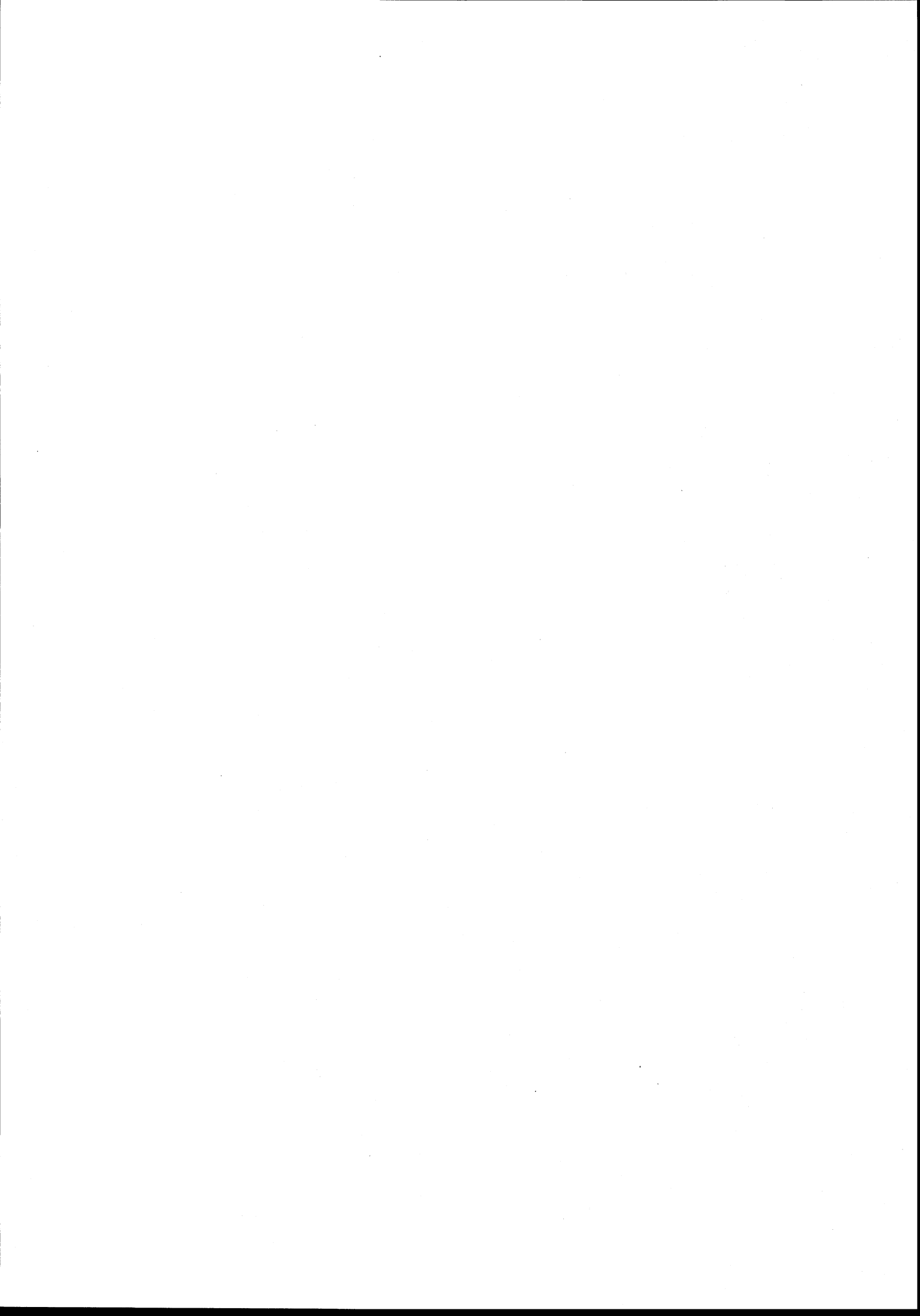

PRINSIPPER OG DEFINISJONER

1. OMFANGET AV FOLKE- OG BOLIGTELLING 1970

Folketellingen omfatter alle personer (også utenlandske statsborgere) som ifølge Forskrifter av 20. januar 1970 om ordningen og føringen av folkeregistrene, var registrert som bosatt i Norge på tellingstidspunktet den 1. november 1970.

I boligteellingen har en med alle hus og privatboliger (privatleiligheter m.v.) hvor minst én person var registrert bosatt den 1. november 1970. Hus og boliger som var ubebodd eller som var bebodd bare av midlertidig tilstedeværende (f.eks. ugifte personer som oppholdt seg utenom foreldrenes hjem på grunn av studier), omfattes således ikke av tellingen. Heller ikke er boliger for forpleide i aldershjem, pleiehjem og barnehjem og for losjerende i pensjonater, hoteller o.l. med. Hus hvor alle eller en del av de registrert bosatte var forpleide eller losjerende, er derimot inkludert.

I avsnitt 2 er det gjort nærmere rede for bostedsbegrepet (det sted som en person skal regnes som bosatt) og i avsnitt 4 for hus- og boligbegrepet.

2. DEFINISJON AV PERSONKJENNERKER

Når ikke annet er nevnt, refererer personopplysningene seg til den 1. november 1970.

Bosted

Den enkelte person er i tellingen regnet å ha sitt bosted i den kommune og i den bolig hvor vedkommende var registrert som bosatt den 1. november 1970 ifølge forskriftene om ordningen og føringen av folkeregistrene. Hovedregelen er her at en person skal registreres som bosatt der hvor vedkommende regelmessig tar sin døgnhvile. De viktigste registreringsreglene er ellers:

Bostedsforhold	Skal registreres som bosatt i
Gift person som p.g.a. arbeid, studier, avtjening av verneplikt e.l. oppholder seg utenom ektefellenes felles bolig	Ektefellenes felles bolig
Ugift person som p.g.a. studier, skolegang eller avtjening av verneplikt oppholder seg utenom foreldrenes/forsørgers bolig	Foreldrenes/forsørgers bolig
Ugift person med eget arbeid og som vanligvis ikke bor hos foreldre/forsørger	Boligen der personen vanligvis bor
Person som p.g.a. ferie, besøk hos kjente, forretningsreise e.l. er fraværende fra boligen der vedkommende vanligvis bor	Boligen der personen vanligvis bor
Person som er forpleid i barnehjem, aldershjem, pleiehjem eller er satt bort i privat pleie	Barnehjemmet, aldershjemmet, pleiehjemmet eller boligen hvor personen er i pleie. (På grunn av registreringsvanker er imidlertid en del personer som var anbrakt i pleiehjem, registrert som bosatt i privatbolig på tellingstidspunktet.)
Person som er innlagt på sykehus eller anbrakt på arbeidsskole, arbeidsanstalt eller i fengsel	Boligen der personen var bosatt før innleggelsen eller anbringelsen

Personer som ikke kan henføres til en bestemt bolig, er regnet til gruppen "Uten fast bopel". Av registreringstekniske grunner har en imidlertid i tellingen også måttet ta med enkelte personer med fast bosted i denne gruppen. Personer uten fast bopel er som regel registrert som bosatt i den kommunen hvor de sist hadde fast bosted.

I det følgende er begrepet "Bosatt" brukt i samme betydning som begrepet "Registrert bosatt".

Det er ikke som ved tidligere tellinger, hentet inn opplysninger om midlertidig bosted. Fra 1970-tellingen kan det derfor ikke gis oppgaver over den tilstedeværende befolkning.

Alder

I fordelingene etter alder er den enkelte person gruppert etter alder pr. 31. desember 1970 (1970 minus fødselsår), og ikke som ved tidligere tellinger etter alder på tellingstidspunktet.

Ekteskapelig status

Det er brukt fire hovedgrupperinger etter ekteskapelig status, nemlig ugifte, gifte, separerte og før gifte. Som før gifte er regnet skilte, enker og enkemenn.

Utdanning

Opgavene over utdanning omfatter enkeltutdanninger på heltid av minst 5 måneders normal varighet og deltidsutdanninger av tilsvarende varighet. For personer med flere enkeltutdanninger, er den utdanning som har lengst samlet varighet (normal varighet av enkeltutdanningen tillagt varigheten av den forutdanning som kreves) regnet som høyeste utdanning. Av utdanninger med lik samlet varighet, er den som antas å være av størst yrkesmessig betydning, oppfattet som personens høyeste utdanning. Klassifiseringen er i samsvar med Standard for utdanningsgruppering (Statistisk Sentralbyrås Håndbøker, nr. 28). I tellingen er det imidlertid foretatt følgende tre-delning av standardens gymnasnivå (samlet utdanningsvarighet 10-12 år):

1. Utdanning på gymnasnivå I (10 år)
2. Utdanning på gymnasnivå II (11 år)
3. Utdanning på gymnasnivå III (12 år)

Videre er utvidet grunnskoleutdanning (10. frivillig år) i tellingen gruppert sammen med 9-årig grunnskole, mens den er skilt ut som egen gruppe under gymnasnivå i Standard for utdanningsgruppering.

Yrkesaktivitet

Som yrkesaktivitet er regnet alt arbeid mot vederlag, enten i form av lønn, inntekt av egen bedrift, naturalier e.l., inklusive arbeid som familiemedlem uten fast lønn i familiebedrift (f.eks. gårdsbruk, forretning m.v.), vernepliktstjeneste og tilsvarende pliktstjeneste, men eksklusive husarbeid for egen familie.

I gruppen "Med yrkesaktivitet" er tatt med alle personer 16 år og over som utførte yrkesaktivitet i hele eller en del av perioden 1. november 1969 - 31. oktober 1970, også personer som begynte eller sluttet i arbeidslivet i denne perioden, deltidsarbeidere og elever og studenter som hadde hatt feriearbeid.

I tidligere tellinger er personer med inntekt av egen yrkesaktivitet som viktigste kilde til livsopphold, regnet til yrkesbefolkningen (personer med yrke). I disse tellingene avviker imidlertid definisjonen av yrkesaktivitet på enkelte punkter fra definisjonen som er gitt ovenfor. I 1970-tellingen er ikke en bestemt gruppe av personer regnet som yrkesbefolkning. Det er imidlertid gitt fordelinger etter viktigste kilde til livsopphold og etter arbeidstid.

Viktigste kilde til livsopphold

Personer 16 år og over er gruppert etter den kilde til livsopphold som var viktigst de siste 12 månedene før tellingstidspunktet.

Med inntekt av eget arbeid er ment inntekt av egen yrkesaktivitet.

"Pensjon, trygd" omfatter syketrygd, arbeidsløshetsstrygd, forsørgertrygd, uføretrygd, alderstrygd, yrkesskadetrygd, krigspensjon, bedriftspensjon o.l. Ektefeller som hadde hver sin pensjon som viktigste kilde til livsopphold, er begge gruppert under denne kilden til livsopphold. I disse tilfellene er således ikke den ene ektefellen regnet som forsørget eller å ha husarbeid i hjemmet som viktigste kilde til livsopphold.

Som formue, lån m.v. er også regnet føderåd, leieinntekt, forpaktningssinntekt, annen formuesinntekt og utbetalinger i samband med livsforsikring eller individuell pensjonsforsikring.

"Stipend m.v." omfatter foruten stipend, underhold fra andre enn privatpersoner (f.eks. stønader fra det offentlige, institusjoner eller bedrifter), unntatt pensjon og trygd.

I gruppen "Husarbeid i hjemmet, forsørget" er tatt med alle personer som ikke hadde en av kildene som er spesifisert foran, som den viktigste kilde til livsopphold.

Inntektstaker/Ikke-inntektstaker

Som inntektstakere er regnet personer 16 år og over med inntekt av eget arbeid; pensjon, trygd m.v.; formue, lån m.v. eller stipend m.v. som viktigste kilde til livsopphold. Tilsvarende er som ikke-inntektstakere regnet alle personer under 16 år og personer 16 år og over som under viktigste kilde til livsopphold er gruppert på "Husarbeid i hjemmet, forsørget". Husmødre som ikke var inntektstakere, er skilt ut som egen gruppe. Denne gruppen omfatter gifte kvinner 16 år og over med husarbeid i hjemmet som viktigste kilde til livsopphold.

I tabell 2 er ikke-inntektstakere gruppert etter samme kilde til livsopphold/næring som en inntektstaker i samme familie (definisjon av familieenheten er gitt i avsnitt 3). Denne inntektstakeren er valgt ut etter følgende prioritetsrekkefølge:

1. Mannlig ektefelle/far
2. Kvinnelig ektefelle/mor
3. Eldste sønn, nest eldste sønn osv.
4. Eldste datter, nest eldste datter osv.

Personer som tilhørte familie uten en eneste inntektstaker, er i tabell 2 gruppert under uopp-gitt kilde til livsopphold.

Elever, studenter (tabell 5)

Som elever og studenter er i tabell 5 regnet personer som i løpet av de siste 12 måneder før tellingstidspunktet, gikk på skole eller studerte, uten hensyn til andre aktiviteter som f.eks. yrkesaktivitet.

Arbeidstid

Oppgavene over arbeidstid gjelder perioden 1. november 1969 - 31. oktober 1970 og omfatter tid som er gått med til yrkesaktivitet. Tid som er brukt til skolearbeid, studier og husarbeid for egen familie, er således ikke inkludert. Personer som i perioden hadde mindre enn i alt én måneds sykefravær, og ellers - bortsett fra ferie - arbeidet full dag hele perioden, er regnet å ha hatt heldagsarbeid.

Generelt om grupperingen etter næring, yrke og yrkesstatus

Personer 16 år og over med yrkesaktivitet er gruppert på næring etter arten av virksomheten til den bedrift som den enkelte arbeidet i hele tiden eller lengst tid de siste 12 måneder før tellingstidspunktet. Disse personene er videre gruppert på det yrke og den yrkesstatus som de hadde hele tiden eller lengst tid i bedriften i 12-månedersperioden.

Næring

Næringsgrupperingen er foretatt etter 1960-utgaven av Standard for næringsgruppering i offentlig norsk statistikk (Statistisk Sentralbyrås Håndbøker, nr. 9). Denne standarden er i samsvar med International Standard Industrial Classification of All Economic Activities (ISIC), Rev. 1.

Med begrepet "Industri m.v." som er brukt i tabelldelen, er ment næringene bergverksdrift m.v., industri og kraft- og vannforsyning m.v. Videre er som "Samferdsel" regnet næringene sjøtransport og annen samferdsel. Samlegruppen "Tjenesteytende næringer" omfatter finansinstitusjoner, eieomsdrift, offentlig administrasjon og forsvar, offentlig og privat tjenesteyting og personlig tjenesteyting. I tabell 4 er under "Annen tjenesteyting" tatt med næringsgrenene hotell- og restaurantdrift og vask, rensing og andre personlige tjenester.

Yrke

Yrkesgrupperingen er foretatt etter Standard for yrkesgruppering i offentlig norsk statistikk (utgitt av Arbeidsdirektoratet i 1965) som i prinsippet følger 1958-utgaven av International Standard Classification of Occupations (ISCO).

Yrkesstatus

I tellingen er det brukt følgende fire grupperinger etter yrkesstatus:

1. Ansatt
2. Selvstendig uten leid hjelp
3. Selvstendig med leid hjelp
4. Familiemedlem uten fast lønn i familiebedrift

Personer (også medeiere) som arbeide i firmaer organisert som aksjeselskap, andelslag eller annen selskapsform med begrenset ansvar, er alltid regnet som ansatte.

En person er regnet som selvstendig (med eller uten leid hjelp) dersom vedkommende drev firmaet alene for egen regning eller sammen med andre som medeier med ubegrenset ansvar (f.eks. i ansvarlig selskap). I de tilfelle hvor ektefeller arbeide i felles virksomhet (f.eks. gårdsbruk, forretning) som ikke var organisert som aksjeselskap e.l., er den ene ektefellen regnet som selvstendig og den andre som familiemedlem uten fast lønn i familiebedrift. Gruppen "Familiemedlem uten fast lønn i familiebedrift" omfatter ellers personer som arbeide i familievirksomhet uten fast avtalt lønn og som verken var eier eller medeier i virksomheten. Et familiemedlem uten fast lønn kan imidlertid ha vederlag for arbeidet i form av kost og losji, andel av overskott e.l.

I tabell 4 er det gitt oppgaver over tallet på henholdsvis ansatte og selvstendige (med eller uten leid hjelp). Differansen mellom summen av disse tall og totaltall utgjør følgelig tallet på familiemedlemmer uten fast lønn i familiebedrift.

Arbeids-/skole-/studiested

Personer som pr. 1. november 1970 både hadde inntekt av eget arbeid og som gikk på skole eller studerte, er i tabell 6 gruppert som yrkesaktive og etter arbeidssted dersom arbeidstiden de foregående 12 månedene utgjorde minst 1 000 timer. I motsatt fall er de gruppert som skoleelever/studenter og etter skole-/studiested.

Som personer med annet arbeidssted er regnet personer som arbeide i flere kommuner, var til sjøs eller som arbeide i utlandet. Tilsvarende er personer som studerte i utlandet gruppert under annet studiested.

Egen bolig

Ektefeller som var bosatt i samme privatbolig og hvor minst én av ektefellene var boliginnehaver, er begge regnet å ha egen bolig. For øvrig er bare boliginnehaveren eller én av boliginnhaverne gruppert under "Egen bolig". Forpleide i aldershjem, barnehjem og pleiehjem og losjerende i pensjonater og hoteller m.v. er aldri regnet å ha egen bolig.

Definisjon av begrepet "Boliginnehaver" er gitt i kapittel 4 under avsnittet "Eier-/leierforhold".

3. DEFINISJON AV FAMILIE OG HUSHOLDNINGSTYPE

Grupperingene på familie og husholdningstype refererer seg til tellingstidspunktet den 1. november 1970.

Familie

Til én og samme familie er regnet:

1. Ektepar og eventuelle ugifte barn registrert bosatt i samme privatbolig, aldershjem, pleiehjem, pensjonat, hotell e.l.
2. Far/mor med ugifte barn registrert bosatt i samme privatbolig, aldershjem, pleiehjem, pensjonat, hotell e.l.
3. Hver enkelt person som ikke hører inn under noen av de to gruppene som er spesifisert ovenfor (bl.a. personer uten fast bopel). Disse personene danner således hver for seg egen familie (familie med én person).

I familier med ektepar er også tatt med eventuelle ugifte barn av bare den ene ektefellen og ugifte adoptivbarn og stebarn, men ikke fosterbarn.

Av reglene som er nevnt ovenfor, går det fram at personer (f.eks. ektefeller) som ikke var registrert bosatt i samme privatbolig, aldershjem, pleiehjem, pensjonat, hotell e.l., aldri er gruppert under samme familie. Videre går det fram at gifte, separerte, skilte, enker og enkemenn ikke i noe tilfelle er regnet til samme familie som foreldrene. Når f.eks. et ektepar bor sammen med en skilt datter, danner ektefellene egen familie og datteren egen familie. Ellers kan nevnes at ugifte søsken som har felles bolig, men hvor ingen av foreldrene er bosatt, hver for seg er regnet som særskilt familie.

Husholdningstype

Det er skilt mellom tre hovedtyper av husholdning, nemlig privathusholdning, felleshusholdning og annen husholdning.

Gruppen "Privathusholdning" omfatter personer som var registrert som bosatt i privatbolig. Denne husholdningstypen er videre splittet opp etter tallet på familier i husholdningen. Som husholdningsenhet er her regnet bolighusholdning (som omfatter alle bosatte i samme bolig) og ikke kostholdning som ved tidligere tellinger.

Til felleshusholdning er regnet forpleide som var registrert bosatt i aldershjem, barnehjem og pleiehjem og losjerende som var registrert bosatt i pensjonat, hotell e.l.

Betjeningspersonale bosatt ved felleshusholdninger er alltid gruppert under privathusholdning. Det samme gjelder militært personell som var bosatt i militærforlegning.

Annen husholdning omfatter personer uten fast bopel.

4. DEFINISJON AV HUS OG BOLIG OG HUS- OG BOLIGKJENNEMERKER

Hus- og boligopplysningene refererer seg til den 1. november 1970.

Hus

Som eget hus er som hovedregel regnet bygg som fra kjeller til loft er atskilt fra andre bygg. Fra denne regelen er det gjort følgende to unntak:

1. Hver enkelt bolig i vertikalt delte tomannsboliger og i rekke, kjede, atrium og terrasse er alltid regnet som særskilt hus.
2. Selv om det fra kjeller til loft er skillevegg(er) uten gjennomgang, er henholdsvis horisontalt delte tomannsboliger som er bygd sammen i rekke e.l., og hver enkelt blokk regnet til ett og samme hus.

Som nevnt under avsnitt 1, omfatter tellingen alle hus hvor minst én person var registrert som bosatt den 1. november 1970.

Bolig

Til en bolig (leilighet m.v.) er som hovedregel regnet rom som er bygd (eller ombygd) til bruk for én person eller for flere personer med fellesskap i kost og losji, og hvor det er adkomst til rommene (rommet) uten å måtte gå gjennom en annen bolig. Avgrensingen av boligenhetene er ellers foretatt etter følgende spesielle regler:

1. En hybel med egen inngang (utenfra eller fra korridor, oppgang e.l.) og som er bygd i tilknytning til en bolig, er regnet som særskilt bolig bare når hybelboeren (hybelboerne) selv holdt kosten.
2. Hybler uten egen inngang er ikke skilt ut som særskilte boliger.
3. I hybelbygg o.l. er hver enkelt hybel regnet som egen bolig, også i de tilfelle flere hybler har felles gang, hall, bad og/eller kjøkken.
4. I bygg for felleshusholdning, i hus som er bygd i tilknytning til slike bygg og i militærforlegninger er hybler o.l. for ansatte regnet som særskilte boliger. Likeledes er rom som ble brukt av en ansatt med ektefelle og eventuelle barn, regnet til én og samme bolig.

Med privatbolig er i tellingen ment boliger som ikke er bebodd av forpleide i aldershjem, barnehjem og pleiehjem eller av losjerende i pensjonater, hoteller o.l. Boliger for ansatte (f.eks. sykepleiere) ved felleshusholdninger er således regnet som privatboliger. Det samme gjelder boliger for befal m.v. i militærforlegninger.

Som nevnt under avsnitt 1, omfatter tellingen alle privatboliger hvor minst én person var registrert bosatt den 1. november 1970. Som betegnelse på disse boligene er i tabelldelen brukt "Bebodde boliger". For de enkelte hus som er med i tellingen, er det imidlertid hentet inn oppgaver over samlet tall på privatboliger (inkl. ubebodde boliger og boliger med bare midlertidig bosatte). Tallene på boliger i alt i tabell 9 gjelder disse boligene.

Rom

Oppgavene over tall på rom refererer seg til boliger som er med i tellingen, og omfatter beboelsesrom på 6 m² eller mer som kan nyttes året rundt. Bortsett fra i tabell 11, er også kjøkken på 6 m² eller mer inkludert. Entré, hall, bad, alkove, hems og rom som bare nyttes i næringsvirksomhet (f.eks. kontor) er ikke med.

Bosatte

Tallene på bosatte omfatter personer registrert som bosatt i privatboliger og således ikke personer som er regnet til felleleshusholdning og personer uten fast bopel.

Hustype

Som våningshus i tilknytning til gårdsdrift er - uansett hustype ellers - regnet hus hvor gårdbrukeren selv, forpakter eller kårfolk var bosatt, men ikke hus for gårdsarbeidere og hus på nedlagte bruk.

Hustypen "Frittliggende enebolig" omfatter hus med én bolig og med minst en halv meters avstand til nærmeste hus (unntatt garasje o.l.).

Til gruppen "Enebolig i rekke, kjede, atrium m.v." er også regnet husenhetene i vertikalt delte tomannsboliger.

Horisontalt delt tomannsbolig er hus med to vanlige leiligheter (som kan ha ulik størrelse) og hvor den ene leiligheten ligger i en etasje over den annen.

Hustypen "Annet småhus" omfatter hus med inntil 2½ etasjer (ekskl. underetasje), unntatt våningshus i tilknytning til gårdsdrift, eneboliger og horisontalt delte tomannsboliger. Hus som har én eller to vanlige leiligheter og hybelleilighet som er skilt ut som egen bolig, er også gruppert under denne hustypen.

Som blokk er regnet hus med 3 etasjer (ekskl. underetasje) eller mer.

Provisorisk boligbygg er hus m.v. som helt eller delvis er tatt i bruk til bolig for 10 år eller mindre (inkl. campingvogner, båter, telt, gammer o.l.).

Gruppen "Forretningsbygg m.v." omfatter hus hvor halvparten eller mindre av golvarealet nyttes til privatboliger, unntatt bygg for felleleshusholdning. Hus med to etasjer og hvor det er forretning i første etasje og bolig i annen etasje, er alltid gruppert under denne hustypen.

Som bygg for felleleshusholdning er regnet hus hvor det for bosatte og/eller midlertidig tilstedeværende er organisert felleleshusholdning. Hus i studentbyer o.l. er imidlertid aldri gruppert her. Av avgrensingsregler som det er gjort rede for under andre avsnitt, går det fram at oppgaver over tall på boliger, rom og bosatte i bygg for felleleshusholdning, bare omfatter privatboliger og rom og bosatte i disse boligene.

Byggeår

Som byggeår er for det enkelte hus regnet det år da minst halvparten av boligene i huset var ferdige til innflytning. Hus som er ombygd, er gruppert etter opprinnelig byggeår.

WC, bad

Boliger med eget wc/egget bad omfatter boliger med wc/bad som bare de bosatte i boligen har rett til å nytte, uten hensyn til om wc/bad ligger i eller utenfor boligen. Som boliger med felles wc/felles bad er regnet boliger som har wc/bad felles med en eller flere andre boliger.

Eier-/leierforhold

Personer med råderett over boligen som de er bosatt i (eier, leier den e.l.), er regnet som boliginnhavere.

Boliginnehavere (f.eks. medlemmer av borettslag) med aksje eller andel som gir boret til boligen, er alltid regnet som leieboere med aksje/andel, også i de tilfelle det er betalt innskott som er høyere enn pålydende verdi av aksjen/andelen.

Leieboere med innskott er boliginnehavere som har betalt innskott (f.eks. obligasjonsinnskott) for å leie boligen, men ikke leieboere som bare har betalt forskott på husleie.

Boliginnehavere som disponerer boligen vederlagsfritt eller som kårbolig, er regnet som leieboere.

En boliginnehaver er regnet å disponere boligen som tjenestebolig når den er stilt til disposisjon i samband med tjenesteforhold på vilkår av at boligen må fraflyttes når tjenesteforholdet opphører, uten hensyn til om det betales husleie eller ikke. Boliger som boliginnehaveren har aksje, andel eller innskott i, er imidlertid aldri regnet som tjenestebolig.

Gjennomsnittstall

Boliger pr. hus er lik tallet på privatboliger i hus som er med i tellingen (inkl. ubebodde boliger og boliger med bare midlertidig tilstedeværende) dividert med tallet på hus som er med i tellingen.

Bebodde boliger pr. hus er lik tallet på privatboliger som er med i tellingen dividert med tallet på hus som er med i tellingen.

Rom pr. bolig er lik tallet på rom (inkl. kjøkken på 6 m² eller mer) i privatboliger som er med i tellingen dividert med tallet på disse boligene.

Bosatte pr. bolig er lik tallet på bosatte i privatboliger dividert med tallet på privatboliger som er med i tellingen.

Bosatte pr. rom er lik tallet på bosatte i privatboliger dividert med tallet på rom (inkl. kjøkken på 6 m² eller mer) i privatboliger som er med i tellingen.

5. INNDELINGEN I TELLINGSKRETSE

For områder som i 1960 tilhørte herredskommune, er kretsinnndelingen foretatt av Byrådet og etter de samme retningslinjer som i 1960-tellingen. Følgende hovedregler er lagt til grunn for innndelingen:

1. En tellingskrets bør være mest mulig ensartet når det gjelder kommunikasjonsforhold, næringsstruktur og befolkningsutvikling.
2. Kretsgrenser må ikke skjære sogne- eller kommunegrenser.
3. En krets skal bestå enten bare av ett tettbygd strøk, del av tettbygd strøk eller av spredtbygd strøk. Som tettbygd strøk regnes områder med minst 200 bosatte på tellings-tidspunktet og hvor avstanden mellom bolighusene som regel ikke overstiger 50 meter. En hussamling som ligger mer enn 50 meter fra en tettbebyggelse, er imidlertid regnet som en del av det tettbygde strøket dersom hussamlingen naturlig hører sammen med tettbebyggelsen. Andre områder er regnet som spredtbygde strøk og er delt videre opp i tellingskretser.

I 1970-tellingen er det for områder som i 1960 tilhørte herredskommune, bare foretatt følgende endringer i kretsinnndelingen som da ble brukt:

1. Når regulering av kommune- eller sognegrenser førte til at en 1960-krets falt inn under mer enn én kommune eller ett sogn i 1970, er kretsen delt videre opp slik at kretsgrenser ikke skjærer kommune- eller sognegrenser.
2. Grensene for tettbygde strøk (og dermed for tettbygde kretser) er justert i samsvar med bosettingen pr. 1. november 1970 etter reglene for avgrensning av disse strøkene.
3. I de tilfelle avgrensingen i 1960-tellingen av spredtbygde kretser ikke var i samsvar med reglene for kretsinnndeling, er grensene justert i 1970-tellingen.

Inndelingen i tellingskretser av områder som i 1960 tilhørte bykommune, er foretatt av folke-registrene i samråd med kommunale myndigheter. I flere tilfelle er kretsinnndelingen for disse områdene ikke den samme som i 1960-tellingen. I begge tellingene er imidlertid grensene fastlagt slik at de ikke skjærer kommune- eller sognegrenser og at en krets består enten bare av tettbygd strøk eller bare av spredtbygd strøk (avgrenset etter reglene som er nevnt ovenfor).

Tettbygde strøk i områder som i 1960 tilhørte herredskommune, er vanligvis ikke delt opp i flere kretser. Byområder er imidlertid alltid regnet til flere kretser.

I vedlegg 1 er det gitt en kretsfortegnelse, i vedlegg 2 en kartskisse over kretsinnndelingen og i vedlegg 3 et oversiktskart over én eller flere tettbygde kretser.

6. Merknader til tabell 1

I tabell 1 har en generelt sett tatt sikte på å gi tall tilbake til 1801 etter kommuneinndelingen i 1970. Over et så langt tidsrom har det imidlertid skjedd så mange endringer i kommuneinndelingen at det for de fleste kommuner ikke kan gis en sammenliknbar tallserie for hele perioden.

Hemsedal ble eget herred i 1897 ved deling av Gol herred i to herreder - Gol og Hemsedal.

I tabell 1 gjelder tallene for 1855 - 1890 Hemsedal sogn i Gol herred.

TABELLER

TABELL 1. FOLKEMENGDEN VED FOLKETELLINGENE 1801-1970

ÅR	FOLKE- MENGDE	ÅR	FOLKE- MENGDE	ÅR	FOLKE- MENGDE	ÅR	FOLKE- MENGDE	ÅR	FOLKE- MENGDE	ÅR	FOLKE- MENGDE
1801	1835	1865 ..	1 609	1900 ..	1 420	1930 ..	1 410	1960 ..	1 467
1815	1845	1875 ..	1 623	1910 ..	1 364	1946 ..	1 478	1970 ..	1 422
1825	1855 ..	1 732	1890 ..	1 499	1920 ..	1 358	1950 ..	1 435		

1 SE MERKNADER TIL TABELL 1 PÅ SIDE 14

TABELL 2. FOLKEMENGDEN ETTER KJØNN OG INNTEKTSTAKERNES VIKTIGSTE KILDE TIL LIVSOPPHOLD OG NÆRING

VIKTIGSTE KILDE TIL LIVSOPPHOLD OG NÆRING	I ALT	MENN	KVIN- NER	INN- TEKTS- TAKERE	IKKE-INNTEKTSTAKERE				
					I ALT	HUS- MØDRE	ANDRE		
							I ALT	AV DISSE:	
								UNDER 16 ÅR	16-24 ÅR
I ALT	1 422	728	694	789	633	213	420	363	55
INNTEKT AV EGET ARBEID I ALT ..	1 189	639	550	582	607	194	413	360	53
JORDBRUK OG SKOGBRUK M.V.	534	302	232	265	269	86	183	160	23
FISKE M.V. OG HVALFANGST	-	-	-	-	-	-	-	-	-
INDUSTRI M.V.	172	95	77	69	103	32	71	66	5
BYGGE- OG ANLEGGSVIRKSOMHET .	160	97	63	65	95	31	64	58	6
VAREHANDEL	63	30	33	34	29	10	19	14	5
SAMFERDSEL	70	39	31	29	41	15	26	20	6
TJENESTEYTENDE NÆRINGER	190	76	114	120	70	20	50	42	8
UOPPGITT NÆRING	-	-	-	-	-	-	-	-	-
PENSJON, TRYGD	222	83	139	200	22	19	3	1	1
FORMUE, LÅN M.V.	7	4	3	7	-	-	-	-	-
STIPEND M.V.	-	-	-	-	-	-	-	-	-
UOPPGITT	4	2	2	-	4	-	4	2	1

TABELL 3. PERSONER 16 ÅR OG OVER ETTER YRKESAKTIVITET, KJØNN OG ALDER

KJØNN OG ALDER	I ALT	UTEN YRKES- AKTI- VITET	MED YRKESAKTIVITET							
			ARBEIDSTID I TIMER					1 000 OG MER		UOPP- GITT
			I ALT	UNDER 100	100- 499	500- 999	I ALT	AV DISSE:		
								HELDAGS- ARBEID		
I ALT	1 059	290	769	9	83	107	570	459	-	
16-19	77	26	51	1	17	13	20	13	-	
20-24	89	14	75	1	5	6	63	50	-	
25-59	556	79	477	5	44	53	375	316	-	
60-66	105	29	76	1	7	11	57	46	-	
67-69	52	17	35	1	1	3	30	21	-	
70 OG OVER	180	125	55	-	9	21	25	13	-	
MENN I ALT	556	73	483	3	16	25	439	394	-	
16-19	47	10	37	1	8	10	18	13	-	
20-24	48	-	48	-	1	2	45	35	-	
25-59	287	4	283	1	1	2	279	270	-	
60-66	53	4	49	-	1	-	48	44	-	
67-69	33	6	27	1	-	-	26	20	-	
70 OG OVER	88	49	39	-	5	11	23	12	-	
KVINNER I ALT	503	217	286	6	67	82	131	65	-	
16-19 I ALT	30	16	14	-	9	3	2	-	-	
AV DISSE: GIFTE ...	1	1	-	-	-	-	-	-	-	
20-24 I ALT	41	14	27	1	4	4	18	15	-	
AV DISSE: GIFTE ...	24	14	10	1	2	3	4	3	-	
25-59 I ALT	269	75	194	4	43	51	96	46	-	
AV DISSE: GIFTE ...	217	64	153	4	42	49	58	19	-	
60-66	52	25	27	1	6	11	9	2	-	
67-69	19	11	8	-	1	3	4	1	-	
70 OG OVER	92	76	16	-	4	10	2	1	-	

TABELL 4. PERSONER 16 ÅR OG OVER MED MINST 100 ARBEIDSTIMER ETTER YRKESSTATUS, ARBEIDSTID, KJØNN OG NÆRING/YRKESOMRÅDE

NÆRING/YRKESOMRÅDE	AV DISSE:			MENN	KVIN- NER	ARBEIDSTID I TIMER					
	I ALT	AN- SATTE	SELV- STEN- DIGE			100-999			1 000 OG MER		
						I ALT	MENN	KVIN- NER	I ALT	MENN	KVIN- NER
I ALT	760	312	241	480	280	190	41	149	570	439	131

NÆRING											
JORDBRUK	386	15	177	233	153	125	21	104	261	212	49
SKOGBRUK M.V.	2	1	1	2	-	:	:	-	:	:	-
FISKE M.V., HVALFANGST	-	-	-	-	-	-	-	-	-	-	-
BERGVERKSDRIFT M.V.	-	-	-	-	-	-	-	-	-	-	-
INDUSTRI	65	55	10	57	8	9	4	5	56	53	3
BYGGE- OG ANLEGGSVIRKS.	68	43	24	66	2	5	:	:	63	:	:
KRAFT-, VANNFORS. M.V.	13	13	-	12	1	:	-	:	:	12	:
VAREHANDEL	41	33	6	21	20	10	2	8	31	19	12
FINANSINSTITUSJONER ...	7	7	-	6	1	:	-	:	:	6	:
EIENDOMSDRIFT	-	-	-	-	-	-	-	-	-	-	-
SJØTRANSPORT	5	5	-	5	-	-	-	-	5	5	-
ANNEN SAMFERDELSE	27	21	6	21	6	3	1	2	24	20	4
OFF. ADM. OG FORSVAR ..	25	25	-	21	4	3	3	-	22	18	4
OFF. OG PRIV. TJ.YTING	54	46	6	23	31	11	2	9	43	21	22
LØNT HUSARBEID	11	11	-	-	11	:	-	:	:	-	:
ANNEN TJENESTEYTING ...	56	37	11	13	43	21	2	19	35	11	24
UOPPGITT	-	-	-	-	-	-	-	-	-	-	-

1											
YRKESOMRÅDE											
TEKNISK, VITENSKAPELIG, HUMANISTISK OG KUNST- NERISK ARBEID I ALT ...	36	28	6	19	17	6	-	6	30	19	11
TEKNISK ARBEID	3	3	-	3	-	-	-	-	3	3	-
MEDISINSK ARBEID	-	-	-	-	-	-	-	-	-	-	-
SYKEPLEIE- OG ANNET PLEIEARBEID	6	6	-	-	6	3	-	3	3	-	3
PEDAGOGISK ARBEID ...	16	16	-	7	9	3	-	3	13	7	6
ADM.- OG FORVALTNINGS- ARB., BEDR.- OG ORGANI- SASJONSLEDELSE I ALT ..	25	12	13	23	2	:	-	:	:	23	:
OFFENTLIG ADM.- OG FORVALTNINGSARBEID ..	5	5	-	5	-	-	-	-	5	5	-
BEDR. OG ORG.LEDELSE	20	7	13	18	2	:	-	:	:	18	:
KONTORARBEID	19	19	-	5	14	3	1	2	16	4	12
HANDELSARBEID I ALT ...	31	26	4	15	16	7	1	6	24	14	10
GROSSISTER OG DETALJISTER	4	-	4	:	:	-	-	-	4	:	:
HANDELSREISENDE- OG AGENTURARBEID	-	-	-	-	-	-	-	-	-	-	-
HANDELSARB. FRA KONT. OG DETALJHANDELSARB.	26	25	-	11	15	7	1	6	19	10	9
JORDBRUKS-, SKOGBRUKS- OG FISKEARBEID	388	16	178	235	153	126	22	104	262	213	49
GRUVE- OG SPRENGNINGS- ARBEID M.M.	1	-	1	1	-	:	:	-	:	:	-
TRANSPORT- OG KOMMUNI- KASJONSARBEID I ALT ...	38	31	6	31	7	4	1	3	34	30	4
VEGTRAFIKKARBEID	26	19	6	25	1	2	:	:	24	:	:
POST- OG TELEKOM.ARB.	7	7	-	1	6	2	:	:	5	:	:
INDUSTRI-, BYGGE- OG ANLEGG SARBEID I ALT ...	138	106	31	132	6	15	11	4	123	121	2
JERN- OG MET.VAREARB.	13	9	4	13	-	-	-	-	13	13	-
ELEKTROARBEID	14	14	-	14	-	1	1	-	13	13	-
TREARBEID	49	29	19	49	-	3	3	-	46	46	-
NÆRINGSMIDDELARBEID .	11	10	1	9	2	:	1	:	:	8	:
LASTE-, LOSSE- OG LAGERARBEID	3	3	-	3	-	-	-	-	3	3	-
SERVICEARBEID I ALT ...	74	64	2	9	65	27	3	24	47	6	41
SIVILT OVERVÅKNINGS- OG TRYGGINGSARBEID ..	-	-	-	-	-	-	-	-	-	-	-
HOTELL- OG RESTAU- RANTARBEID, HUSARBEID	38	31	-	5	33	8	1	7	30	4	26
VAKTMESTER- OG RENGJØRINGSARBEID ...	18	18	-	2	16	10	:	:	8	:	:
MILITÆRT ARBEID	10	10	-	10	-	2	2	-	8	8	-
UOPPGITT	-	-	-	-	-	-	-	-	-	-	-

1 BARE ET UTVALG AV YRKESOMRÅDER ER SPESIFISERT

TABELL 5. PERSONER 16-69 ÅR ETTER YRKESAKTIVITET, KJØNN OG HØYESTE UTDANNING

KJØNN OG HØYESTE UTDANNING	I ALT	UTEN YRKESAKTIVITET, ARBEIDSTIMER UNDER 100 TIMER ELLER UOPPGITT		MED 100 ARBEIDSTIMER ELLER MER					
		I ALT	AV DISSE: I ALT ELEVER, STU- DENTER	100-499 TIMER		500-999 TIMER		1 000 TIMER OG MER	
				I ALT	AV DISSE: ELEVER, STU- DENTER	I ALT	AV DISSE: ELEVER, STU- DENTER		
I ALT	879	174	28	705	74	21	86	16	545
MENN I ALT	468	27	13	441	11	10	14	11	416
UNGDOMSSKOLENIVA, 7-9 ÅR, I ALT ..	379	19	6	360	7	6	10	7	343
7-ÅRIG FOLKESKOLE	150	9	-	141	1	-	2	-	138
ALLMENT FAGFELT ELLERS	96	6	5	90	5	5	6	6	79
ADMINISTRASJON OG ØKONOMI	17	3	1	14	-	-	-	-	14
INDUSTRI, HÅNDVERK OG TEKNIKK ..	55	-	-	55	-	-	2	1	53
SAMFERDSEL	-	-	-	-	-	-	-	-	-
JORDBRUK, SKOGBRUK OG FISKE	59	1	-	58	1	1	-	-	57
GYMNASNIVA I, 10 ÅR, I ALT	48	4	4	44	3	3	3	3	38
ALLMENT FAGFELT	26	4	4	22	3	3	3	3	16
INDUSTRI, HÅNDVERK OG TEKNIKK ..	5	-	-	5	-	-	-	-	5
JORDBRUK, SKOGBRUK OG FISKE	12	-	-	12	-	-	-	-	12
GYMNASNIVA II,III, 11-12 ÅR, I ALT	19	3	2	16	1	1	-	-	15
ALLMENT FAGFELT	7	2	2	5	1	1	-	-	4
ADMINISTRASJON OG ØKONOMI	-	-	-	-	-	-	-	-	-
INDUSTRI, HÅNDVERK OG TEKNIKK ..	10	1	-	9	-	-	-	-	9
SAMFERDSEL	-	-	-	-	-	-	-	-	-
HELSEVERN	-	-	-	-	-	-	-	-	-
JORDBRUK, SKOGBRUK OG FISKE	-	-	-	-	-	-	-	-	-
UNIVERSITETS- OG HØGSKOLENIVA I, 13-14 ÅR, I ALT	13	-	-	13	-	-	1	1	12
UNDERVISNING	5	-	-	5	-	-	-	-	5
ADMINISTRASJON, ØKONOMI, SAMFUNNSVITENSKAP OG JUS	4	-	-	4	-	-	-	-	4
NATURVITENSKAP OG TEKNIKK	3	-	-	3	-	-	1	1	2
UNIVERSITETS-, HØGSKOLENIVA II,III OG FORSKERNIVA, OVER 14 ÅR, I ALT	8	-	-	8	-	-	-	-	8
UNDERVISNING	3	-	-	3	-	-	-	-	3
UOPPGITT ELLER INGEN UTDANNING ...	1	1	1	-	-	-	-	-	-
KVINNER I ALT	411	147	15	264	63	11	72	5	129
UNGDOMSSKOLENIVA, 7-9 ÅR, I ALT ..	339	126	12	213	52	6	62	2	99
7-ÅRIG FOLKESKOLE	127	53	2	74	17	-	21	-	36
ALLMENT FAGFELT ELLERS	111	50	10	61	16	4	16	2	29
ADMINISTRASJON OG ØKONOMI	28	9	-	19	2	-	5	-	12
INDUSTRI, HÅNDVERK OG TEKNIKK ..	8	2	-	6	:	-	:	-	:
SAMFERDSEL	-	-	-	-	-	-	-	-	-
HELSEVERN	3	1	-	2	:	-	:	-	:
TJENESTEYTING OG FORSVAR	62	11	-	51	15	2	17	-	19
GYMNASNIVA I, 10 ÅR, I ALT	37	14	3	23	6	3	5	1	12
ALLMENT FAGFELT	32	11	3	21	6	3	4	1	11
ADMINISTRASJON OG ØKONOMI	-	-	-	-	-	-	-	-	-
SAMFERDSEL	-	-	-	-	-	-	-	-	-
GYMNASNIVA II,III, 11-12 ÅR, I ALT	21	6	-	15	3	1	4	2	8
ALLMENT FAGFELT	9	1	-	8	3	1	3	2	2
SAMFERDSEL	-	-	-	-	-	-	-	-	-
HELSEVERN	6	3	-	3	-	-	1	-	2
TJENESTEYTING OG FORSVAR	3	-	-	3	-	-	-	-	3
UNIVERSITETS- OG HØGSKOLENIVA I, 13-14 ÅR, I ALT	11	-	-	11	2	1	1	-	8
UNDERVISNING	7	-	-	7	1	1	1	-	5
ADMINISTRASJON, ØKONOMI, SAMFUNNSVITENSKAP OG JUS	3	-	-	3	1	-	-	-	2
NATURVITENSKAP OG TEKNIKK	-	-	-	-	-	-	-	-	-
UNIVERSITETS-, HØGSKOLENIVA II,III OG FORSKERNIVA, OVER 14 ÅR, I ALT	3	1	-	2	:	-	:	-	:
ADMINISTRASJON, ØKONOMI, SAMFUNNSVITENSKAP OG JUS	-	-	-	-	-	-	-	-	-
UOPPGITT ELLER INGEN UTDANNING ...	-	-	-	-	-	-	-	-	-

I BARE ET UTVALG AV FAGOMRÅDER ER SPESIFISERT UNDER DE ENKELTE UTDANNINGSNIVÅER

TABELL 6. YRKESAKTIVE, SKOLEELEVER OG STUDENTER 16 ÅR OG OVER ETTER KJØNN OG ARBEIDS-/SKOLE-/STUDIESTED PR. 1. NOVEMBER 1970

ARBEIDS-/SKOLE-/STUDIESTED	I ALT	1			2		
		YRKESAKTIVE			SKOLEELEVER OG STUDENTER		
		I ALT	MENN	KVINNER	I ALT	MENN	KVINNER
I ALT	787	732	458	274	55	30	25
I KOMMUNEN	702	701	435	266	1	1	-
GOL	22	5	4	1	17	10	7
OSLO	12	2	2	-	10	6	4
ÅL	6	2	2	-	4	3	1
DRAMMEN	6	-	-	-	6	2	4
ANDRE KOMMUNER I FYLKET	4	3	3	-	1	-	1
ANDRE KOMMUNER UTEFOR FYLKET ...	24	8	5	3	16	8	8
ANNET STED	11	11	7	4	-	-	-

1 EKSKL: PERSONER SOM AVTJENTE VERNEPLIKTSTJENESTE OG YRKESAKTIVE SOM IKKE HAR OPPGITT ARBEIDSSTED

2 EKSKL: SKOLEELEVER OG STUDENTER SOM IKKE HAR OPPGITT SKOLE-/STUDIESTED

TABELL 7. FAMILIER OG PERSONER ETTER FAMILIETYPPE OG HUSHOLDNINGSTYPE

HUSHOLDNINGSTYPE	I ALT		FAMILIER MED EN PERSON	FAMILIER MED TO ELLER FLERE PERSONER						
	FAMILIER	PERSONER		I ALT		EKTEPAR UTEFOR BARN	EKTEPAR MED UGIFTE BARN		MOR ELLER FAR MED UGIFTE BARN	
				FAMILIER	PERSONER		FAMILIER	PERSONER	FAMILIER	PERSONER
I ALT	571	1 422	215	356	1 207	88	235	956	33	75
PRIVATHUSHOLDNING I ALT .	553	1 403	198	355	1 205	87	235	956	33	75
MED EN FAMILIE	455	1 271	119	336	1 152	81	229	932	26	58
MED TO FAMILIER	78	112	59	19	53	6	6	24	7	17
MED FLERE FAMILIER	20	20	20	-	-	-	-	-	-	-
FELLESHUSHOLDNING	15	16	14	1	2	1	-	-	-	-
ANNEN HUSHOLDNING	3	3	3	-	-	-	-	-	-	-

TABELL 8. PERSONER 16 ÅR OG OVER MED EGEN BOLIG ETTER ALDER, EKTESKAPELIG STATUS OG KJØNN

EKTESKAPELIG STATUS OG KJØNN	I ALT	ALDER								
		16-19	20-24	25-29	30-39	40-49	50-59	60-69	70-79	80 OG OVER
PERSONER 16 ÅR OG OVER I ALT ...	1 059	77	89	74	146	152	184	157	127	53
AV DISSE: MED EGEN BOLIG	815	2	53	57	128	140	159	135	102	39
MENN I ALT	556	47	48	33	80	79	95	86	63	25
AV DISSE: MED EGEN BOLIG	417	1	19	19	66	76	85	80	53	18
KVINNER I ALT	503	30	41	41	66	73	89	71	64	28
AV DISSE: MED EGEN BOLIG	398	1	34	38	62	64	74	55	49	21
UGIFTE I ALT	324	76	48	19	23	37	52	30	25	14
AV DISSE: MED EGEN BOLIG	121	1	14	3	6	25	28	17	17	10
MENN I ALT	202	47	31	13	20	22	28	18	13	10
AV DISSE: MED EGEN BOLIG	80	1	4	-	6	19	19	14	11	6
KVINNER I ALT	122	29	17	6	3	15	24	12	12	4
AV DISSE: MED EGEN BOLIG	41	-	10	3	-	6	9	3	6	4
GIFTE OG SEPARERTE I ALT	655	1	41	54	122	113	129	114	70	11
AV DISSE: MED EGEN BOLIG	636	1	39	54	122	113	129	107	61	10
MENN I ALT	330	-	17	19	60	56	66	63	40	9
AV DISSE: MED EGEN BOLIG	320	-	15	19	60	56	66	61	35	8
KVINNER I ALT	325	1	24	35	62	57	63	51	30	2
AV DISSE: MED EGEN BOLIG	316	1	24	35	62	57	63	46	26	2
FØR GIFTE I ALT	80	-	-	1	1	2	3	13	32	28
AV DISSE: MED EGEN BOLIG	58	-	-	-	-	2	2	11	24	19
MENN I ALT	24	-	-	1	-	1	1	5	10	6
AV DISSE: MED EGEN BOLIG	17	-	-	-	-	1	-	5	7	4
KVINNER I ALT	56	-	-	-	1	1	2	8	22	22
AV DISSE: MED EGEN BOLIG	41	-	-	-	-	1	2	6	17	15

TABELL 9. HUS, BOLIGER, ROM OG BOSATTE ETTER HUSTYPE

	PERMANENT BOLIGBYGG											PRO- VI- SOR- ISK BO- LIG- BYGG	FOR- RET- NING- BYGG M.V.	BYGG FOR FEL- LES- HUS- HOLD- NING	UOPP- GITT HUS- TYPE
	I ALT	I ALT	VA- NING- HUS I	FRITT- LIGG- ENDE	ENE- BOLIG I	ANNEN TALT ENE- BOLIG	HORI- SON- TALT DEL- TC- MANN- BOLIG	ANNET SMAHUS	BLOKK	BO- LIG- BYGG	BO- LIG- BYGG				
			TILKN. GARDS- DRIFT	ENDE BOLIG	REKKE, KJEDE, ATRIUM M.V.										
HUS	424	398	244	121	2	-	7	24	-	2	15	9	-		
BOLIGER I ALT ...	552	511	320	121	2	-	14	54	-	2	24	15	-		
AV DISSE: BEBODDE	500	463	287	121	2	-	12	41	-	2	20	15	-		
ROM	2 284	2 167	1 383	599	9	-	46	130	-	3	74	40	-		
BOSATTE	1 403	1 308	820	363	:	-	:	93	-	:	65	:	-		
BOLIGER PR. HUS .	1,3	1,3	1,3	1,0	1,0	-	2,0	2,3	-	1,0	1,6	1,7	-		
ROM PR. BOLIG ...	4,6	4,7	4,8	5,0	4,5	-	3,8	3,2	-	1,5	3,7	2,7	-		
BOSATTE PR. BOLIG	2,8	2,8	2,9	3,0	:	-	:	2,3	-	:	3,3	:	-		
BOSATTE PR. ROM .	0,6	0,6	0,6	0,6	:	-	:	0,7	-	:	0,9	:	-		

TABELL 10. BEBODDE BOLIGER ETTER HUSTYPE OG BYGGEAR, OG HUS, ROM OG BOSATTE ETTER HUSETS BYGGEAR

HUSETS BYGGEAR	HUS	BEBODDE BOLIGER							ROM	BOSATTE	BE- BOD- DE BO- LIG- ER PR. HUS	ROM BO- LIG	PR. BO- LIG	PR. ROM
		I PERMANENTE BOLIGBYGG												
		I ALT	I ALT	I VANINGS- HUS I TILKN. TIL GARDSDRIFT OG I FRITTL. ENEBOLIGER	I ANDRE ENE- OG TC- MANN- BOLIGER OG SMAHUS	I BLOKK- ER	I ANDRE BYGG							
I ALT	424	500	463	408	55	-	37	2 284	1 403	1,2	4,6	2,8	0,6	
1900 OG FØR	50	52	49	49	-	-	3	185	112	1,0	3,6	2,2	0,6	
1901-1910	22	23	23	20	3	-	-	106	63	1,0	4,6	2,7	0,6	
1911-1920	23	24	24	22	2	-	-	100	67	1,0	4,2	2,8	0,7	
1921-1930	37	45	44	38	6	-	1	193	115	1,2	4,3	2,6	0,6	
1931-1940	44	53	49	42	7	-	4	242	129	1,2	4,6	2,4	0,5	
1941-1945	17	19	18	16	2	-	1	85	52	1,1	4,5	2,7	0,6	
1946-1950	29	37	34	27	7	-	3	177	109	1,3	4,8	2,9	0,6	
1951-1960	106	140	122	101	21	-	18	651	413	1,3	4,7	3,0	0,6	
1961-1970	96	107	100	93	7	-	7	545	343	1,1	5,1	3,2	0,6	
UOPPGITT	-	-	-	-	-	-	-	-	-	-	-	-	-	

TABELL 11. BEBODDE BOLIGER ETTER HUSTYPE OG TALLET PÅ ROM, OG BOSATTE ETTER TALLET PÅ ROM I BOLIGEN

TALLET PÅ ROM, EKSKL. KJØKKEN	BEBODDE BOLIGER							I ALT	PR. ROM
	I PERMANENTE BOLIGBYGG								
	I ALT	I ALT	I VANINGS- HUS I TILKN. TIL GARDSDRIFT OG I FRITTL. ENEBOLIGER	I ANDRE ENE- OG TOMANN- BOLIGER OG SMAHUS	I BLOKKER	I ANDRE BYGG			
I ALT	500	463	408	55	-	37	1 403	0,6	
0 ROM ELLER UOPPGITT ..	-	-	-	-	-	-	-	-	
1 ROM I ALT	40	28	16	12	-	12	48	0,8	
MED KJØKKEN I ALT ...	23	19	14	5	-	4	31	0,7	
UNDER 6 KVM.	2	2	1	1	-	-	:	:	
6 KVM. OG MER	21	17	13	4	-	4	:	:	
UTEN KJØKKEN	17	9	2	7	-	8	17	1,0	
2 ROM I ALT	86	77	62	15	-	9	177	0,7	
MED KJØKKEN	83	75	60	15	-	8	172	0,7	
UTEN KJØKKEN	3	2	2	-	-	1	5	0,8	
3 ROM	125	117	100	17	-	8	326	0,7	
4 ROM	122	117	109	8	-	5	399	0,7	
5 ROM	64	62	60	2	-	2	225	0,6	
6 ROM	39	39	38	1	-	-	140	0,5	
7 ROM	13	13	13	-	-	-	48	0,5	
8 ROM OG MER	11	10	10	-	-	1	40	0,4	

TABELL 12. BEBODDE BOLIGER, ROM OG BOSATTE ETTER BOLIGTETTHET

	I ALT	BOSATTE PR. ROM, INKL. KJØKKEN PÅ 6 KVM. OG MER									0 ROM ELLER UOPP- GITT
		UNDER 0,25	0,25- 0,49	0,50- 0,74	0,75- 0,99	1,00- 1,24	1,25- 1,49	1,50- 1,74	1,75- 1,99	2,00 OG MER	
BEBODDE BOLIGER	500	24	126	171	67	86	16	3	1	6	-
ROM	2 284	135	648	788	325	301	58	10	4	15	-
BOSATTE	1 403	26	223	459	257	308	74	16	7	33	-
ROM PR. BOLIG	4,6	5,6	5,1	4,6	4,9	3,5	3,6	3,3	4,0	2,5	-
BOSATTE PR. BOLIG	2,8	1,1	1,8	2,7	3,8	3,6	4,6	5,3	7,0	5,5	-

TABELL 13. BEBODDE BOLIGER, ROM OG BOSATTE ETTER BOLIGENS UTSTYR

	I ALT	INNLAGT VANN I HUSET									IKKE INN- LAGT VANN I HUSET	UOPP- GITT
		EGET WC		FELLES WC		EGET ELLER FELLES WC OG UTEN BAD	UTEN WC		IKKE INN- LAGT VANN I HUSET			
		EGET BAD	FELLES BAD	EGET BAD	FELLES BAD	EGET ELLER FELLES BAD	UTEN BAD					
		I ALT	I ALT	I ALT	I ALT	I ALT	I ALT					
BEBODDE BOLIGER	500	456	287	10	1	4	14	29	111	44	-	
ROM	2 284	2 134	1 445	30	6	15	44	155	439	150	-	
BOSATTE	1 403	1 319	928	17	:	:	27	79	258	84	-	
ROM PR. BOLIG	4,6	4,7	5,0	3,0	6,0	3,8	3,1	5,3	4,0	3,4	-	
BOSATTE PR. BOLIG	2,8	2,9	3,2	1,7	:	:	1,9	2,7	2,3	1,9	-	
BOSATTE PR. ROM	0,6	0,6	0,6	0,6	:	:	0,6	0,5	0,6	0,6	-	

TABELL 14. BEBODDE BOLIGER, ROM OG BOSATTE ETTER EIER-/LEIERFORHOLDET TIL BOLIGEN

	I ALT	BOLIGINNEHAVEREN DISPONERER BOLIGEN SOM									TJEN- ESTE- ELLER FOR- PAK- TER- BOLIG	UOPP- GITT
		EIER	LEIEBOER						IKKE INN- LAGT VANN I HUSET			
			MED AKSJE/ANDEL			UTEN AKSJE/ANDEL						
			I ALT	MED INN- SKOTT	UTEN INN- SKOTT	I ALT	MED INN- SKOTT	UTEN INN- SKOTT				
BEBODDE BOLIGER ...	500	351	120	-	-	-	120	-	120	29	-	
ROM	2 284	1 765	429	-	-	-	429	-	429	90	-	
BOSATTE	1 403	1 082	239	-	-	-	239	-	239	82	-	
ROM PR. BOLIG	4,6	5,0	3,6	-	-	-	3,6	-	3,6	3,1	-	
BOSATTE PR. BOLIG	2,8	3,1	2,0	-	-	-	2,0	-	2,0	2,8	-	
BOSATTE PR. ROM	0,6	0,6	0,6	-	-	-	0,6	-	0,6	0,9	-	

TABELL 16. PERSONER 16 ÅR OG OVER ETTER VIKTIGSTE KILDE TIL LIVSOPPHOLD, NÆRING, KJØNN OG TELLINGSKRETS

TELLINGSKRETS OG KJØNN	VIKTIGSTE KILDE TIL LIVSOPPHOLD										
	INNTEKT AV EGET ARBEID										FOR- HUSAR- MUE, BEID LÅN, I STI- HJEM- PEND MET, M.V. FORSØR- GET
	I ALT	NÆRING									
		I ALT	JORD- SKOG- BRUK, FISKE M.V., HVAL- FANGST	INDU- STRI BYGGE- OG ANL. VIRK- SCMHET	VARE- HANDEL	SAM- FERD- SEL	TJEN- ESTE- YTENDE NÆR- INGER	UOPP- GITT	PEN- SJON, TRYGD		
KOMMUNEN I ALT	1 059	582	265	134	34	29	120	-	200	7	270
MENN	556	443	214	128	20	25	56	-	81	4	28
KVINNER	503	139	51	6	14	4	64	-	119	3	242
TETTBYGDE KRETSE I ALT ...	231	120	14	46	11	9	40	-	36	-	75
MENN	118	92	12	44	9	9	18	-	17	-	9
KVINNER	113	28	2	2	2	-	22	-	19	-	66
2 HEMSEDAL	231	120	14	46	11	9	40	-	36	-	75
MENN	118	92	12	44	9	9	18	-	17	-	9
KVINNER	113	28	2	2	2	-	22	-	19	-	66
SPREDTBYGDE KRETSE I ALT .	825	459	251	85	23	20	80	-	164	7	195
MENN	435	348	202	81	11	16	38	-	64	4	19
KVINNER	390	111	49	4	12	4	42	-	100	3	176
1 TUV	293	154	85	18	6	9	36	-	70	1	68
MENN	150	114	66	18	3	8	19	-	26	-	10
KVINNER	143	40	19	-	3	1	17	-	44	1	58
3 TRØYM	141	71	40	17	4	1	9	-	29	-	41
MENN	74	57	36	14	2	1	4	-	15	-	2
KVINNER	67	14	4	3	2	-	5	-	14	-	39
4 TORSET	84	57	28	16	1	2	10	-	9	-	18
MENN	49	47	24	16	-	2	5	-	2	-	-
KVINNER	35	10	4	-	1	-	5	-	7	-	18
5 LØKEN	173	104	45	24	11	6	18	-	25	6	38
MENN	86	71	34	23	6	3	5	-	7	4	4
KVINNER	87	33	11	1	5	3	13	-	18	2	34
6 LYKKJA	41	25	20	1	1	-	3	-	9	-	7
MENN	22	19	16	1	-	-	2	-	3	-	-
KVINNER	19	6	4	-	1	-	1	-	6	-	7
7 ÅLRUST	93	48	33	9	-	2	4	-	22	-	23
MENN	54	40	26	9	-	2	3	-	11	-	3
KVINNER	39	8	7	-	-	-	1	-	11	-	20
UTEN FAST BOPEL I ALT	3	3	-	3	-	-	-	-	-	-	-
MENN	3	3	-	3	-	-	-	-	-	-	-
KVINNER	-	-	-	-	-	-	-	-	-	-	-

TABELL 17. HOVEDTALL FOR HUS OG BEBODDE BOLIGER I DE ENKELTE TELLINGSKRETSE

TELLINGSKRETS	HUS				BEBODDE BOLIGER						BO- SAT- TE PR. ROM
	I ALT	AV DISSE:			AV DISSE MED:						
		VÅN.HUS TILKN. GARDS- DRIFT, FRITTL. ENEBOL.	BYGGEAR		I ALT	INNLAGT VANN I HUSET	EGET WC OG EGET BAD	WC OG BAD ELLERS	EGET ELLER FELLES WC OG BAD	EGET ELLER FELLES BAD OG UTEN WC	
			1946- 1960	1961- 1970							
KOMMUNEN I ALT	424	365	135	96	500	456	287	15	14	29	0,6
TETTBYGDE KRETSE I ALT ...	90	63	37	29	109	108	92	3	4	2	0,6
2 HEMSEDAL	90	63	37	29	109	108	92	3	4	2	0,6
SPREDTBYGDE KRETSE I ALT .	334	302	98	67	391	348	195	12	10	27	0,6
1 TUV	123	112	33	24	141	123	59	3	6	7	0,6
3 TRØYM	56	52	14	12	70	64	42	1	-	10	0,6
4 TORSET	34	32	12	9	39	37	25	1	-	2	0,5
5 LØKEN	65	53	23	12	83	77	49	6	4	3	0,7
6 LYKKJA	19	18	7	6	19	16	6	-	-	2	0,5
7 ÅLRUST	37	35	9	4	39	31	14	1	-	3	0,6



KRETSFORTEGNELSE

Krets- nr.	Navnet på kretsen	Krets- type ¹⁾	Omfang
0	Uten fast bopel	0	..
1	Tuv	S	Gnr. 69, bnr. 8, gnr. 73 - 92.
2	Hemsedal	T	Se vedlegg 3.
3	Trøym	S	Gnr. 63, gnr. 64 bnr. 1, 3 Jordheim, 4 og 8, gnr. 65 bnr. 1, 3, 8, 9 og 13, gnr. 66 - 68, gnr. 69 bnr. 1 og 5, gnr. 70 - 72. Unntatt bnr. under krets 2.
4	Torset	S	Gnr. 59 bnr. 3, 5, 74 og 78, gnr. 60, 61, gnr. 62 bnr. 2, gnr. 64 bnr. 2, gnr 65 bnr. 5.
5	Løken	S	Gnr. 54 bnr. 1, 2, 4, 6 - 8, 25, 30/31 og 35, gnr. 55 bnr. 1, 2, 7/8 Ålstveit og 13, gnr. 55/51 bnr. 7/10/11 Mythe, gnr. 56 bnr. 1, 3 og 4, gnr. 57 bnr. 1, 2, 6 og 7, gnr. 58, gnr. 59 bnr. 1, 9/10, 20, 21, 22/23, 49, 71, 92 og Myrvang, gnr. 62 bnr. 1, 3, 4, 7/8, 9/10, 12/13, 16 - 18, 23, 27/45, 32, 33, 36, 41/64, 50 - 52 og 62.
6	Lykkja	S	Gnr. 53, gnr. 59 bnr. 27, gnr. 64 bnr. 3 Steinebu.
7	Ålrust	S	Gnr. 51 bnr. 8, 9, 11 Gjørde, 13 - 16, 27, 47 og 48, gnr. 52, gnr. 54 bnr. 3, gnr. 56 bnr. 7, gnr. 57 bnr. 17.

1) T = Tettbygd krets. S = Spredtbygd krets.



0618 HEMSEDAL

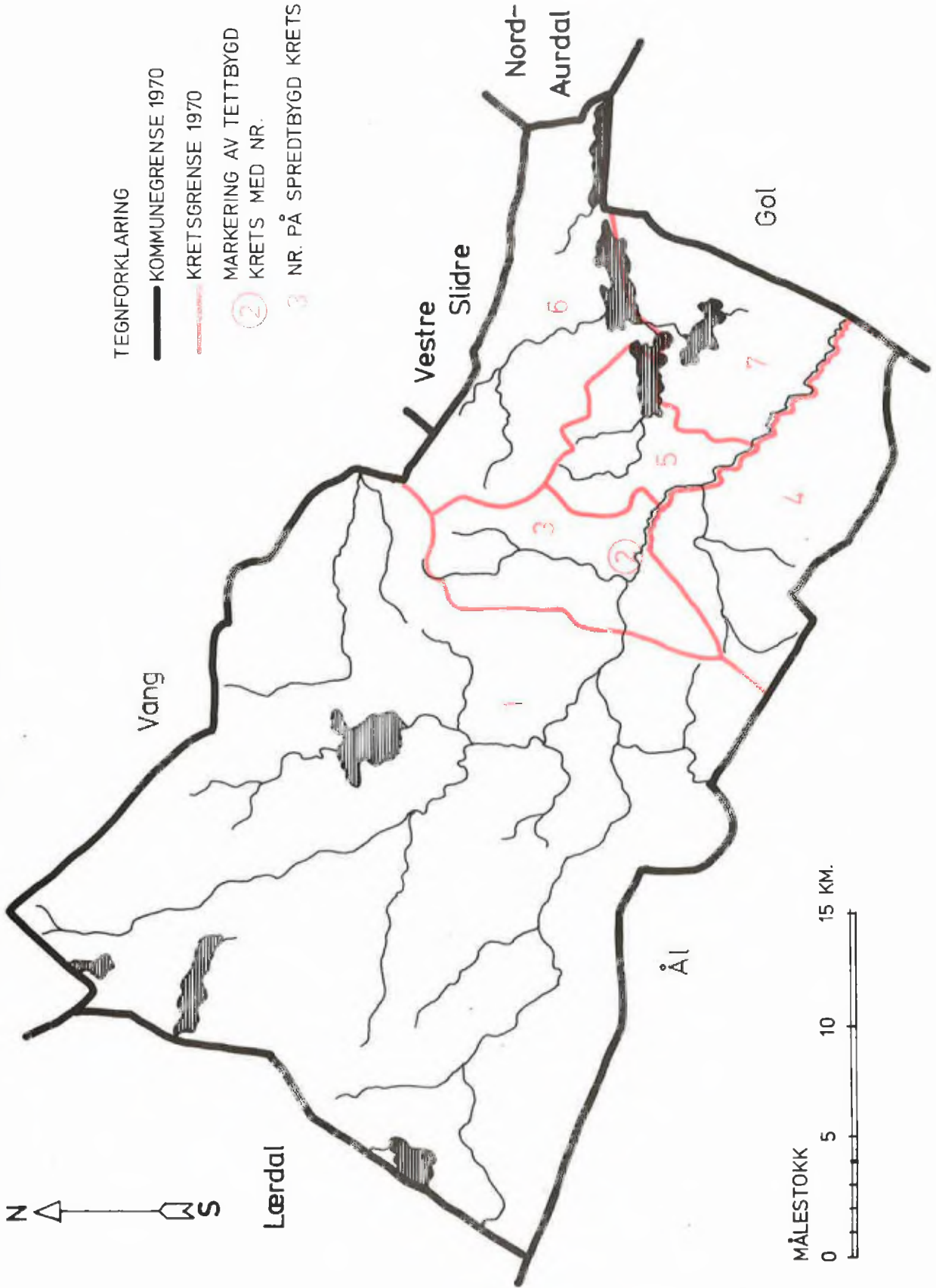

+

+

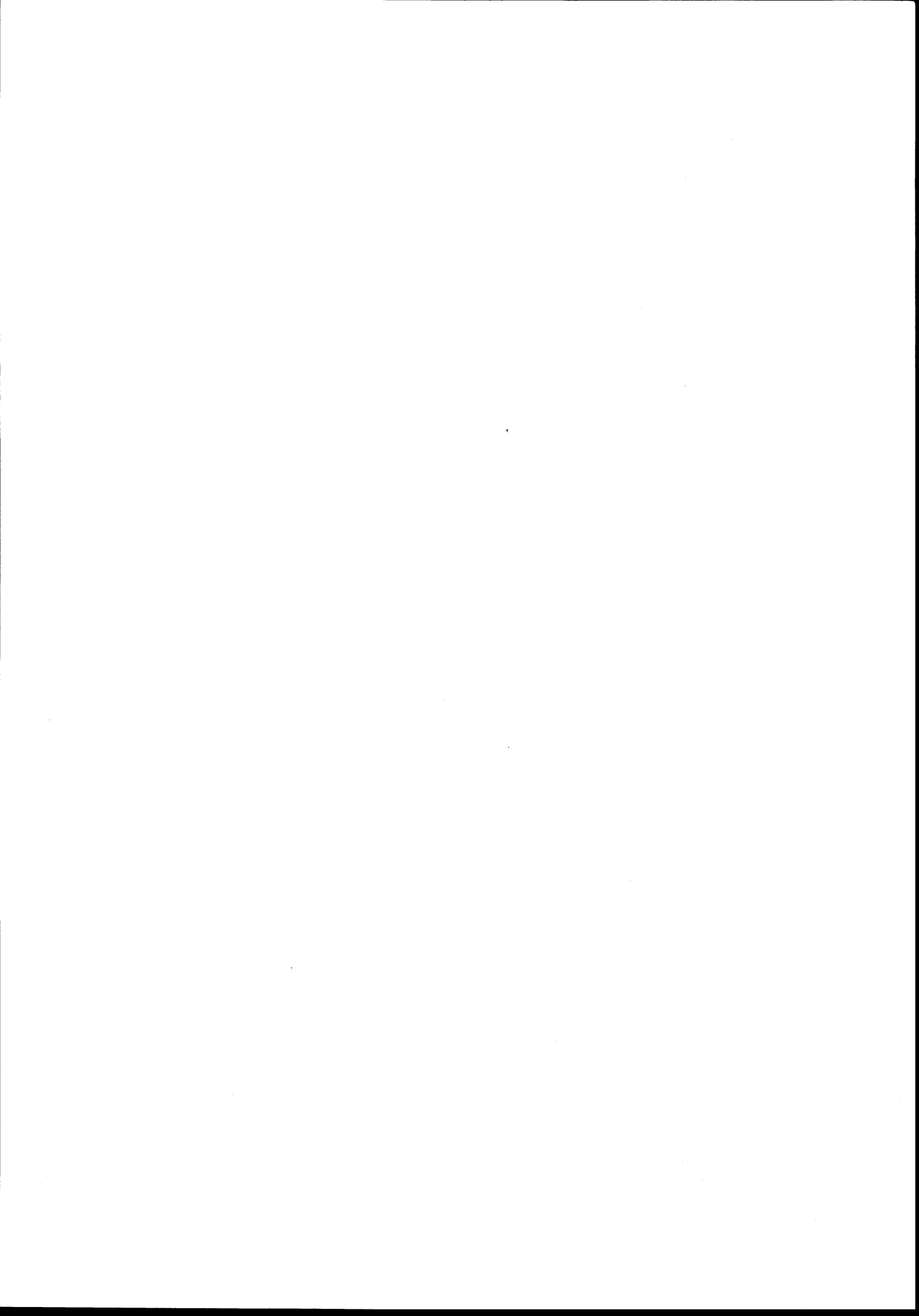

0618 HEMSEDAL

TETTBYGD KRETS

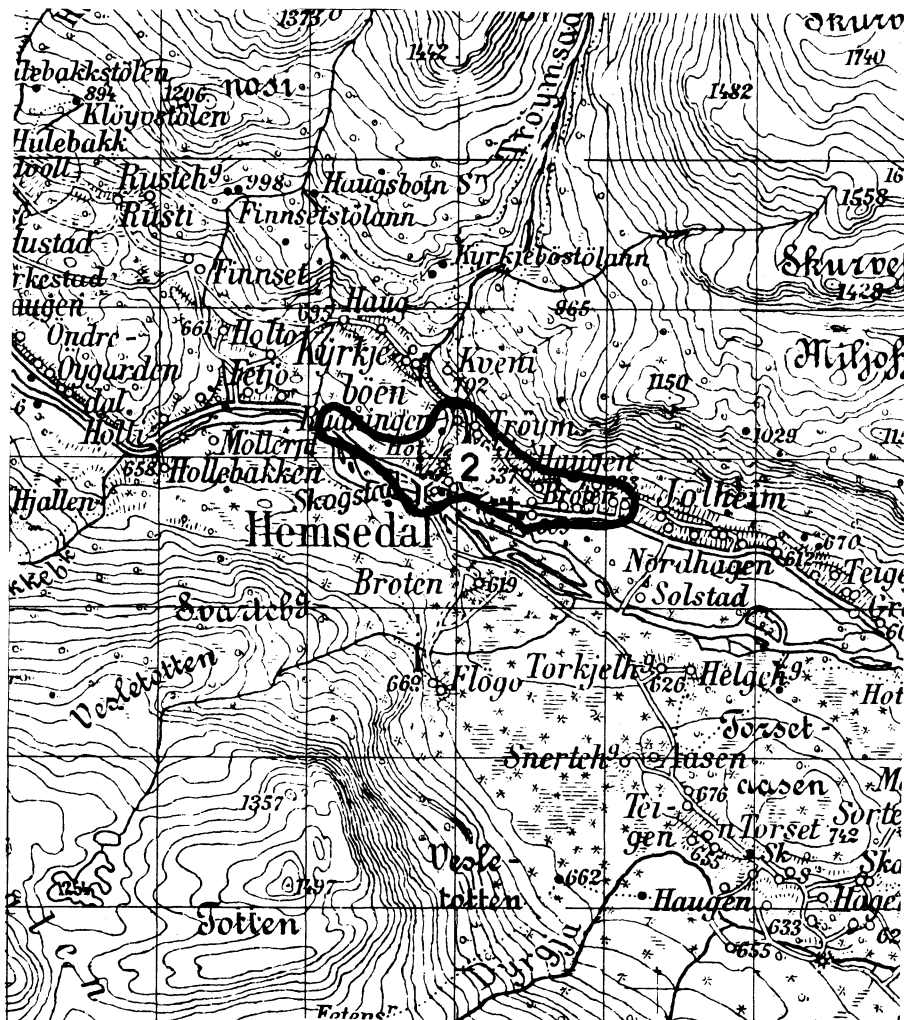

MÅLESTOKK 1: 50 000



TEGNFORKLARING

-  KRETSGRENSE 1970
 2 NR. PÅ TETTBYGD KRETS

Med samtykke fra Norges Geografiske Oppmåling er N.G.O.'s kartmateriale brukt som kartgrunnlag.