

STATISTISKE KOMMUNEHEFTER

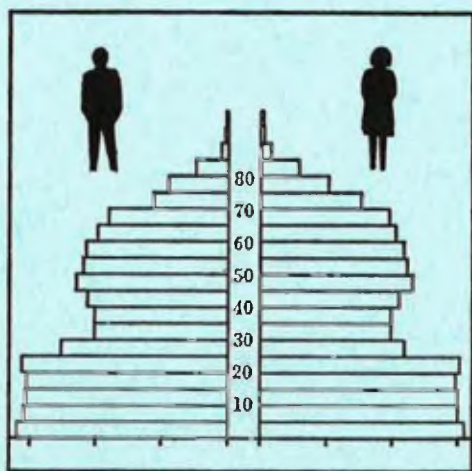

FOLKE- OG BOLIGTELLING

1. NOVEMBER 1970

1247 **ASKØY**

STATISTISK SENTRALBYRÅ
OSLO

STATISTISKE KOMMUNEHEFTER



FOLKE- OG BOLIGTELLING
1. NOVEMBER 1970

1247 ASKØY

STATISTISK SENTRALBYRÅ
OSLO 1974



FORORD

Den første statistikken utarbeidd på grunnlag av oppgaver til folketellingen i 1970, ble publisert i desember 1971 i heftet "Folkemengden etter alder og ekteskapeleg status, 31. desember 1970".

I serien Statistiske kommunehefter legger Statistisk Sentralbyrå fram de viktigste resultater fra Folke- og bolig telling 1970 for hver enkelt kommune. Heftene vil bli utgitt fra midten av 1972 til siste halvdel av 1973. Da kontrollen av tellingsoppgavene ikke er avsluttet når kommuneheftene utarbeides, er tallene i disse heftene foreløpige.

Endelige tall for hele landet vil bli publisert i 6 hefter som ventes å bli utgitt i 1974. Disse publikasjonene vil også inneholde tabeller med geografiske fordelinger. I tillegg til de tabellene som blir trykt, vil det bli utarbeidd tabeller med mer detaljert statistikk. På grunnlag av tellingsresultatene vil det videre bli utarbeidd et bosettingskart og flere større spesialartikler.

Professor Hallstein Myklebost, Geografisk Institutt, Universitetet i Oslo, har vært Byråets konsulent i arbeidet med kretsinnndelingen.

Statistisk Sentralbyrå, Oslo, 2. mai 1972

Petter Jakob Bjerve

Einar Jensen

The first part of the document discusses the importance of maintaining accurate records of all transactions. It emphasizes that every entry should be supported by a valid receipt or invoice. This not only helps in tracking expenses but also ensures compliance with tax regulations. The second part of the document provides a detailed breakdown of the company's financial performance over the last quarter. It includes a comparison of actual results against budgeted figures, highlighting areas of both strength and weakness. The final section outlines the company's strategic goals for the upcoming year, focusing on increasing operational efficiency and expanding market reach.

Financial Summary and Outlook

The financial summary indicates a steady increase in revenue, primarily driven by new client acquisitions and improved service offerings. However, there is a notable increase in operating expenses, particularly in the marketing and research & development departments. The outlook for the next quarter is optimistic, with projected growth in all key areas. Management is committed to maintaining transparency and providing regular updates on the company's financial health.

INNHold

	Side
Prinsipper og definisjoner	7
1. Omfanget av Folke- og bolig telling 1970	7
2. Definisjon av personkjennemerker	7
3. Definisjon av familie- og husholdningstype	10
4. Definisjon av hus og bolig og hus- og boligkjennemerker	11
5. Inndelingen i tellingskretser	13
6. Merknader til tabell 1	14
Ta b e l l e r	
1. Folkemengden ved folketellingene 1801-1970	16
2. Folkemengden etter kjønn og inntektstakernes viktigste kilde til livsopphold og næring ...	16
3. Personer 16 år og over etter yrkesaktivitet, kjønn og alder	16
4. Personer 16 år og over med minst 100 arbeidstimer etter yrkesstatus, arbeidstid, kjønn og næring/yrkesområde	17
5. Personer 16-69 år etter yrkesaktivitet, kjønn og høyeste utdanning	18
6. Yrkesaktive, skoleelever og studenter 16 år og over etter kjønn og arbeids-/skole-/studie- sted pr. 1. november 1970	19
7. Familier og personer etter familietype og husholdningstype	19
8. Personer 16 år og over med egen bolig etter alder, ekteskapelig status og kjønn	19
9. Hus, boliger, rom og bosatte etter hustype	20
10. Beboede boliger etter hustype og byggeår, og hus, rom og bosatte etter husets byggeår	20
11. Beboede boliger etter hustype og tallet på rom, og bosatte etter tallet på rom i boligen .	20
12. Beboede boliger, rom og bosatte etter bolig tetthet	21
13. Beboede boliger, rom og bosatte etter boligens utstyr	21
14. Beboede boliger, rom og bosatte etter eier-/leierforholdet til boligen	21
15. Folkemengden etter alder, kjønn og tellingskrets	22
16. Personer 16 år og over etter viktigste kilde til livsopphold, næring, kjønn og tellings- krets	24
17. Hovedtall for hus og beboede boliger i de enkelte tellingskretser	26
V e d l e g g	
1 a. Kretsfortegnelse	27
1 b. Inndelingen i sogn pr. 1. november 1970	28
1 c. Oversikt over endringene i kommuneinndelingen mellom tellingen i 1960 og tellingen i 1970	28
2. Kartskisse over kretsinnndelingen	29
3. Oversiktskart over tettbygde kretser	31

S t a n d a r d t e g n

- .. Oppgave mangler
- : Tall kan ikke offentliggjøres
- Null



PRINSIPPER OG DEFINISJONER

1. OMFANGET AV FOLKE- OG BOLIGTELLING 1970

Folketellingen omfatter alle personer (også utenlandske statsborgere) som ifølge Forskrifter av 20. januar 1970 om ordningen og føringen av folkeregistrene, var registrert som bosatt i Norge på tellingstidspunktet den 1. november 1970.

I boligteellingen har en med alle hus og privatboliger (privatleiligheter m.v.) hvor minst én person var registrert bosatt den 1. november 1970. Hus og boliger som var ubodd eller som var bebodd bare av midlertidig tilstedeværende (f.eks. ugifte personer som oppholdt seg utenom foreldrenes hjem på grunn av studier), omfattes således ikke av tellingen. Heller ikke er boliger for forpleide i aldershjem, pleiehjem og barnehjem og for losjerende i pensjonater, hoteller o.l. med. Hus hvor alle eller en del av de registrert bosatte var forpleide eller losjerende, er derimot inkludert.

I avsnitt 2 er det gjort nærmere rede for bostedsbegrepet (det sted som en person skal regnes som bosatt) og i avsnitt 4 for hus- og boligbegrepet.

2. DEFINISJON AV PERSONKJENNERKER

Når ikke annet er nevnt, refererer personopplysningene seg til den 1. november 1970.

Bosted

Den enkelte person er i tellingen regnet å ha sitt bosted i den kommune og i den bolig hvor vedkommende var registrert som bosatt den 1. november 1970 ifølge forskriftene om ordningen og føringen av folkeregistrene. Hovedregelen er her at en person skal registreres som bosatt der hvor vedkommende regelmessig tar sin døgnhvile. De viktigste registreringsreglene er ellers:

Bostedsforhold	Skal registreres som bosatt i
Gift person som p.g.a. arbeid, studier, avtjening av verneplikt e.l. oppholder seg utenom ektefellenes felles bolig	Ektefellenes felles bolig
Ugift person som p.g.a. studier, skolegang eller avtjening av verneplikt oppholder seg utenom foreldrenes/forsørgers bolig	Foreldrenes/forsørgers bolig
Ugift person med eget arbeid og som vanligvis ikke bor hos foreldre/forsørger	Boligen der personen vanligvis bor
Person som p.g.a. ferie, besøk hos kjente, forretningsreise e.l. er fraværende fra boligen der vedkommende vanligvis bor	Boligen der personen vanligvis bor
Person som er forpleid i barnehjem, aldershjem, pleiehjem eller er satt bort i privat pleie	Barnehjemmet, aldershjemmet, pleiehjemmet eller boligen hvor personen er i pleie. (På grunn av registreringsvanker er imidlertid en del personer som var anbrakt i pleiehjem, registrert som bosatt i privatbolig på tellingstidspunktet.)
Person som er innlagt på sykehus eller anbrakt på arbeidsskole, arbeidsanstalt eller i fengsel	Boligen der personen var bosatt før innleggelsen eller anbringelsen

Personer som ikke kan henføres til en bestemt bolig, er regnet til gruppen "Uten fast bopel". Av registreringstekniske grunner har en imidlertid i tellingen også måttet ta med enkelte personer med fast bosted i denne gruppen. Personer uten fast bopel er som regel registrert som bosatt i den kommunen hvor de sist hadde fast bosted.

I det følgende er begrepet "Bosatt" brukt i samme betydning som begrepet "Registrert bosatt".

Det er ikke som ved tidligere tellinger, hentet inn opplysninger om midlertidig bosted. Fra 1970-tellingen kan det derfor ikke gis oppgaver over den tilstedeværende befolkning.

Alder

I fordelingene etter alder er den enkelte person gruppert etter alder pr. 31. desember 1970 (1970 minus fødselsår), og ikke som ved tidligere tellinger etter alder på tellingstidspunktet.

Ekteskapelig status

Det er brukt fire hovedgrupperinger etter ekteskapelig status, nemlig ugifte, gifte, separerte og før gifte. Som før gifte er regnet skilte, enker og enkemenn.

Utdanning

Opgavene over utdanning omfatter enkeltutdanninger på heltid av minst 5 måneders normal varighet og deltidsutdanninger av tilsvarende varighet. For personer med flere enkeltutdanninger, er den utdanning som har lengst samlet varighet (normal varighet av enkeltutdanningen tillagt varigheten av den forutdanning som kreves) regnet som høyeste utdanning. Av utdanninger med lik samlet varighet, er den som antas å være av størst yrkesmessig betydning, oppfattet som personens høyeste utdanning. Klassifiseringen er i samsvar med Standard for utdanningsgruppering (Statistisk Sentralbyrås Håndbøker, nr. 28). I tellingen er det imidlertid foretatt følgende tre-delning av standardens gymnasnivå (samlet utdanningsvarighet 10-12 år):

1. Utdanning på gymnasnivå I (10 år)
2. Utdanning på gymnasnivå II (11 år)
3. Utdanning på gymnasnivå III (12 år)

Videre er utvidet grunnskoleutdanning (10. frivillig år) i tellingen gruppert sammen med 9-årig grunnskole, mens den er skilt ut som egen gruppe under gymnasnivå i Standard for utdanningsgruppering.

Yrkesaktivitet

Som yrkesaktivitet er regnet alt arbeid mot vederlag, enten i form av lønn, inntekt av egen bedrift, naturalier e.l., inklusive arbeid som familiemedlem uten fast lønn i familiebedrift (f.eks. gårdsbruk, forretning m.v.), vernepliktstjeneste og tilsvarende pliktstjeneste, men eksklusive husarbeid for egen familie.

I gruppen "Med yrkesaktivitet" er tatt med alle personer 16 år og over som utførte yrkesaktivitet i hele eller en del av perioden 1. november 1969 - 31. oktober 1970, også personer som begynte eller sluttet i arbeidslivet i denne perioden, deltidsarbeidere og elever og studenter som hadde hatt feriearbeid.

I tidligere tellinger er personer med inntekt av egen yrkesaktivitet som viktigste kilde til livsopphold, regnet til yrkesbefolkningen (personer med yrke). I disse tellingene avviker imidlertid definisjonen av yrkesaktivitet på enkelte punkter fra definisjonen som er gitt ovenfor. I 1970-tellingen er ikke en bestemt gruppe av personer regnet som yrkesbefolkning. Det er imidlertid gitt fordelinger etter viktigste kilde til livsopphold og etter arbeidstid.

Viktigste kilde til livsopphold

Personer 16 år og over er gruppert etter den kilde til livsopphold som var viktigst de siste 12 månedene før tellingstidspunktet.

Med inntekt av eget arbeid er ment inntekt av egen yrkesaktivitet.

"Pensjon, trygd" omfatter syketrygd, arbeidsløshetsstrygd, forsørgertrygd, uføretrygd, alderstrygd, yrkesskadetrygd, krigspensjon, bedriftspensjon o.l. Ektefeller som hadde hver sin pensjon som viktigste kilde til livsopphold, er begge gruppert under denne kilden til livsopphold. I disse tilfellene er således ikke den ene ektefellen regnet som forsørget eller å ha husarbeid i hjemmet som viktigste kilde til livsopphold.

Som formue, lån m.v. er også regnet føderåd, leieinntekt, forpaktningssinntekt, annen formuesinntekt og utbetalinger i samband med livsforsikring eller individuell pensjonsforsikring.

"Stipend m.v." omfatter foruten stipend, underhold fra andre enn privatpersoner (f.eks. stønader fra det offentlige, institusjoner eller bedrifter), unntatt pensjon og trygd.

I gruppen "Husarbeid i hjemmet, forsørget" er tatt med alle personer som ikke hadde en av kildene som er spesifisert foran, som den viktigste kilde til livsopphold.

Inntektstaker/Ikke-inntektstaker

Som inntektstakere er regnet personer 16 år og over med inntekt av eget arbeid; pensjon, trygd m.v.; formue, lån m.v. eller stipend m.v. som viktigste kilde til livsopphold. Tilsvarende er som ikke-inntektstakere regnet alle personer under 16 år og personer 16 år og over som under viktigste kilde til livsopphold er gruppert på "Husarbeid i hjemmet, forsørget". Husmødre som ikke var inntektstakere, er skilt ut som egen gruppe. Denne gruppen omfatter gifte kvinner 16 år og over med husarbeid i hjemmet som viktigste kilde til livsopphold.

I tabell 2 er ikke-inntektstakere gruppert etter samme kilde til livsopphold/næring som en inntektstaker i samme familie (definisjon av familieenheten er gitt i avsnitt 3). Denne inntektstakeren er valgt ut etter følgende prioritetsrekkefølge:

1. Mannlig ektefelle/far
2. Kvinnelig ektefelle/mor
3. Eldste sønn, nest eldste sønn osv.
4. Eldste datter, nest eldste datter osv.

Personer som tilhørte familie uten en eneste inntektstaker, er i tabell 2 gruppert under uopp-gitt kilde til livsopphold.

Elever, studenter (tabell 5)

Som elever og studenter er i tabell 5 regnet personer som i løpet av de siste 12 måneder før tellingstidspunktet, gikk på skole eller studerte, uten hensyn til andre aktiviteter som f.eks. yrkesaktivitet.

Arbeidstid

Opgavene over arbeidstid gjelder perioden 1. november 1969 - 31. oktober 1970 og omfatter tid som er gått med til yrkesaktivitet. Tid som er brukt til skolearbeid, studier og husarbeid for egen familie, er således ikke inkludert. Personer som i perioden hadde mindre enn i alt én måneds sykefravær, og ellers - bortsett fra ferie - arbeidet full dag hele perioden, er regnet å ha hatt heldagsarbeid.

Generelt om grupperingen etter næring, yrke og yrkesstatus

Personer 16 år og over med yrkesaktivitet er gruppert på næring etter arten av virksomheten til den bedrift som den enkelte arbeidet i hele tiden eller lengst tid de siste 12 måneder før tellingstidspunktet. Disse personene er videre gruppert på det yrke og den yrkesstatus som de hadde hele tiden eller lengst tid i bedriften i 12-månedersperioden.

Næring

Næringsgrupperingen er foretatt etter 1960-utgaven av Standard for næringsgruppering i offentlig norsk statistikk (Statistisk Sentralbyrås Håndbøker, nr. 9). Denne standarden er i samsvar med International Standard Industrial Classification of All Economic Activities (ISIC), Rev. 1.

Med begrepet "Industri m.v." som er brukt i tabelldelen, er ment næringene bergverksdrift m.v., industri og kraft- og vannforsyning m.v. Videre er som "Samferdsel" regnet næringene sjøtransport og annen samferdsel. Samlegruppen "Tjenesteytende næringer" omfatter finansinstitusjoner, eien-domsdrift, offentlig administrasjon og forsvar, offentlig og privat tjenesteyting og personlig tjenesteyting. I tabell 4 er under "Annen tjenesteyting" tatt med næringsgrenene hotell- og restaurantdrift og vask, rensing og andre personlige tjenester.

Yrke

Yrkesgrupperingen er foretatt etter Standard for yrkesgruppering i offentlig norsk statistikk (utgitt av Arbeidsdirektoratet i 1965) som i prinsippet følger 1958-utgaven av International Standard Classification of Occupations (ISCO).

Yrkesstatus

I tellingen er det brukt følgende fire grupperinger etter yrkesstatus:

1. Ansatt
2. Selvstendig uten leid hjelp
3. Selvstendig med leid hjelp
4. Familienmedlem uten fast lønn i familiebedrift

Personer (også medeiere) som arbeide i firmaer organisert som aksjeselskap, andelslag eller annen selskapsform med begrenset ansvar, er alltid regnet som ansatte.

En person er regnet som selvstendig (med eller uten leid hjelp) dersom vedkommende drev firmaet alene for egen regning eller sammen med andre som medeier med ubegrenset ansvar (f.eks. i ansvarlig selskap). I de tilfelle hvor ektefeller arbeide i felles virksomhet (f.eks. gårdsbruk, forretning) som ikke var organisert som aksjeselskap e.l., er den ene ektefellen regnet som selvstendig og den andre som familiemedlem uten fast lønn i familiebedrift. Gruppen "Familie-medlem uten fast lønn i familiebedrift" omfatter ellers personer som arbeide i familie-virksomhet uten fast avtalt lønn og som verken var eier eller medeier i virksomheten. Et familiemedlem uten fast lønn kan imidlertid ha vederlag for arbeidet i form av kost og losji, andel av overskott e.l.

I tabell 4 er det gitt oppgaver over tallet på henholdsvis ansatte og selvstendige (med eller uten leid hjelp). Differansen mellom summer av disse tall og totaltall utgjør følgelig tallet på familiemedlemmer uten fast lønn i familiebedrift.

Arbeids-/skole-/studiested

Personer som pr. 1. november 1970 både hadde inntekt av eget arbeid og som gikk på skole eller studerte, er i tabell 6 gruppert som yrkesaktive og etter arbeidssted dersom arbeidstiden de foregående 12 månedene utgjorde minst 1 000 timer. I motsatt fall er de gruppert som skoleelever/studenter og etter skole-/studiested.

Som personer med annet arbeidssted er regnet personer som arbeide i flere kommuner, var til sjøs eller som arbeide i utlandet. Tilsvarende er personer som studerte i utlandet gruppert under annet studiested.

Egen bolig

Ektefeller som var bosatt i samme privatbolig og hvor minst én av ektefellene var boliginne-haver, er begge regnet å ha egen bolig. For øvrig er bare boliginnehaveren eller én av bolig-innehaverne gruppert under "Egen bolig". Forpleide i aldershjem, barnehjem og pleiehjem og losjerende i pensjonater og hoteller m.v. er aldri regnet å ha egen bolig.

Definisjon av begrepet "Boliginnehaver" er gitt i kapittel 4 under avsnittet "Eier-/leier-forhold".

3. DEFINISJON AV FAMILIE OG HUSHOLDNINGSTYPE

Grupperingene på familie og husholdningstype refererer seg til tellingstidspunktet den 1. november 1970.

Familie

Til én og samme familie er regnet:

1. Ektepar og eventuelle ugifte barn registrert bosatt i samme privatbolig, aldershjem, pleiehjem, pensjonat, hotell e.l.
2. Far/mor med ugifte barn registrert bosatt i samme privatbolig, aldershjem, pleiehjem, pensjonat, hotell e.l.
3. Hver enkelt person som ikke hører inn under noen av de to gruppene som er spesifisert ovenfor (bl.a. personer uten fast bopel). Disse personene danner således hver for seg egen familie (familie med én person).

I familier med ektepar er også tatt med eventuelle ugifte barn av bare den ene ektefellen og ugifte adoptivbarn og stebarn, men ikke fosterbarn.

Av reglene som er nevnt ovenfor, går det fram at personer (f.eks. ektefeller) som ikke var registrert bosatt i samme privatbolig, aldershjem, pleiehjem, pensjonat, hotell e.l., aldri er gruppert under samme familie. Videre går det fram at gifte, separerte, skilte, enker og enkemenn ikke i noe tilfelle er regnet til samme familie som foreldrene. Når f.eks. et ektepar bor sammen med en skilt datter, danner ektefellene egen familie og datteren egen familie. Ellers kan nevnes at ugifte søsken som har felles bolig, men hvor ingen av foreldrene er bosatt, hver for seg er regnet som særskilt familie.

Husholdningstype

Det er skilt mellom tre hovedtyper av husholdning, nemlig privathusholdning, felleleshusholdning og annen husholdning.

Gruppen "Privathusholdning" omfatter personer som var registrert som bosatt i privatbolig. Denne husholdningstypen er videre splittet opp etter tallet på familier i husholdningen. Som husholdningsenhet er her regnet bolighusholdning (som omfatter alle bosatte i samme bolig) og ikke kostholdning som ved tidligere tellinger.

Til felleleshusholdning er regnet forpleide som var registrert bosatt i aldershjem, barnehjem og pleiehjem og losjerende som var registrert bosatt i pensjonat, hotell e.l.

Betjeningspersonale bosatt ved felleleshusholdninger er alltid gruppert under privathusholdning. Det samme gjelder militært personell som var bosatt i militærforlegning.

Annen husholdning omfatter personer uten fast bopel.

4. DEFINISJON AV HUS OG BOLIG OG HUS- OG BOLIGKJENNERKER

Hus- og boligopplysningene refererer seg til den 1. november 1970.

Hus

Som eget hus er som hovedregel regnet bygg som fra kjeller til loft er atskilt fra andre bygg. Fra denne regelen er det gjort følgende to unntak:

1. Hver enkelt bolig i vertikalt delte tomannsboliger og i rekke, kjede, atrium og terrasse er alltid regnet som særskilt hus.
2. Selv om det fra kjeller til loft er skillevegg(er) uten gjennomgang, er henholdsvis horisontalt delte tomannsboliger som er bygd sammen i rekke e.l., og hver enkelt blokk regnet til ett og samme hus.

Som nevnt under avsnitt 1, omfatter tellingen alle hus hvor minst én person var registrert som bosatt den 1. november 1970.

Bolig

Til en bolig (leilighet m.v.) er som hovedregel regnet rom som er bygd (eller ombygd) til bruk for én person eller for flere personer med fellesskap i kost og losji, og hvor det er adkomst til rommene (rommet) uten å måtte gå gjennom en annen bolig. Avgrensingen av boligenhetene er ellers foretatt etter følgende spesielle regler:

1. En hybel med egen inngang (utenfra eller fra korridor, oppgang e.l.) og som er bygd i tilknytning til en bolig, er regnet som særskilt bolig bare når hybelboeren (hybelboerne) selv holdt kosten.
2. Hybler uten egen inngang er ikke skilt ut som særskilte boliger.
3. I hybelbygg o.l. er hver enkelt hybel regnet som egen bolig, også i de tilfelle flere hybler har felles gang, hall, bad og/eller kjøkken.
4. I bygg for felleleshusholdning, i hus som er bygd i tilknytning til slike bygg og i militærforlegninger er hybler o.l. for ansatte regnet som særskilte boliger. Likeledes er rom som ble brukt av en ansatt med ektefelle og eventuelle barn, regnet til én og samme bolig.

Med privatbolig er i tellingen ment boliger som ikke er bebodd av forpleide i aldershjem, barnehjem og pleiehjem eller av losjerende i pensjonater, hoteller o.l. Boliger for ansatte (f.eks. sykepleiere) ved felleleshusholdninger er således regnet som privatboliger. Det samme gjelder boliger for befal m.v. i militærforlegninger.

Som nevnt under avsnitt 1, omfatter tellingen alle privatboliger hvor minst én person var registrert bosatt den 1. november 1970. Som betegnelse på disse boligene er i tabelldelen brukt "Bebodde boliger". For de enkelte hus som er med i tellingen, er det imidlertid hentet inn oppgaver over samlet tall på privatboliger (inkl. ubebodde boliger og boliger med bare midlertidig bosatte). Tallene på boliger i alt i tabell 9 gjelder disse boligene.

Rom

Oppgavene over tall på rom refererer seg til boliger som er med i tellingen, og omfatter beboelsesrom på 6 m² eller mer som kan nyttes året rundt. Bortsett fra i tabell 11, er også kjøkken på 6 m² eller mer inkludert. Entré, hall, bad, alkove, hems og rom som bare nyttes i næringsvirksomhet (f.eks. kontor) er ikke med.

Bosatte

Tallene på bosatte omfatter personer registrert som bosatt i privatboliger og således ikke personer som er regnet til felleleshusholdning og personer uten fast bopel.

Hustype

Som våningshus i tilknytning til gårdsdrift er - uansett hustype ellers - regnet hus hvor gårdbrukeren selv, forpakter eller kårfolk var bosatt, men ikke hus for gårdsarbeidere og hus på nedlagte bruk.

Hustypen "Frittliggende enebolig" omfatter hus med én bolig og med minst en halv meters avstand til nærmeste hus (unntatt garasje o.l.).

Til gruppen "Enebolig i rekke, kjede, atrium m.v." er også regnet husenhetene i vertikalt delte tomannsboliger.

Horisontalt delt tomannsbolig er hus med to vanlige leiligheter (som kan ha ulik størrelse) og hvor den ene leiligheten ligger i en etasje over den annen.

Hustypen "Annet småhus" omfatter hus med inntil 2½ etasjer (ekskl. underetasje), unntatt våningshus i tilknytning til gårdsdrift, eneboliger og horisontalt delte tomannsboliger. Hus som har én eller to vanlige leiligheter og hybelleilighet som er skilt ut som egen bolig, er også gruppert under denne hustypen.

Som blokk er regnet hus med 3 etasjer (ekskl. underetasje) eller mer.

Provisorisk boligbygg er hus m.v. som helt eller delvis er tatt i bruk til bolig for 10 år eller mindre (inkl. campingvogner, båter, telt, gammer o.l.).

Gruppen "Forretningsbygg m.v." omfatter hus hvor halvparten eller mindre av golvarealet nyttes til privatboliger, unntatt bygg for felleleshusholdning. Hus med to etasjer og hvor det er forretning i første etasje og bolig i annen etasje, er alltid gruppert under denne hustypen.

Som bygg for felleleshusholdning er regnet hus hvor det for bosatte og/eller midlertidig tilstedeværende er organisert felleleshusholdning. Hus i studentbyer o.l. er imidlertid aldri gruppert her. Av avgrensingsregler som det er gjort rede for under andre avsnitt, går det fram at oppgaver over tall på boliger, rom og bosatte i bygg for felleleshusholdning, bare omfatter privatboliger og rom og bosatte i disse boligene.

Byggeår

Som byggeår er for det enkelte hus regnet det år da minst halvparten av boligene i huset var ferdige til innflytning. Hus som er ombygd, er gruppert etter opprinnelig byggeår.

WC, bad

Boliger med eget wc/egget bad omfatter boliger med wc/bad som bare de bosatte i boligen har rett til å nytte, uten hensyn til om wc/bad ligger i eller utenfor boligen. Som boliger med felles wc/felles bad er regnet boliger som har wc/bad felles med en eller flere andre boliger.

Eier-/leierforhold

Personer med råderett over boligen som de er bosatt i (eier, leier den e.l.), er regnet som boliginnhavere.

Boliginnehavere (f.eks. medlemmer av borettslag) med aksje eller andel som gir boret til boligen, er alltid regnet som leieboere med aksje/andel, også i de tilfelle det er betalt innskott som er høyere enn pålydende verdi av aksjen/andelen.

Leieboere med innskott er boliginnehavere som har betalt innskott (f.eks. obligasjonsinnskott) for å leie boligen, men ikke leieboere som bare har betalt forskott på husleie.

Boliginnehavere som disponerer boligen vederlagsfritt eller som kårbolig, er regnet som leieboere.

En boliginnehaver er regnet å disponere boligen som tjenestebolig når den er stilt til disposisjon i samband med tjenesteforhold på vilkår av at boligen må fraflyttes når tjenesteforholdet opphører, uten hensyn til om det betales husleie eller ikke. Boliger som boliginnehaveren har aksje, andel eller innskott i, er imidlertid aldri regnet som tjenestebolig.

Gjennomsnittstall

Boliger pr. hus er lik tallet på privatboliger i hus som er med i tellingen (inkl. ubebodde boliger og boliger med bare midlertidig tilstedeværende) dividert med tallet på hus som er med i tellingen.

Bebodde boliger pr. hus er lik tallet på privatboliger som er med i tellingen dividert med tallet på hus som er med i tellingen.

Rom pr. bolig er lik tallet på rom (inkl. kjøkken på 6 m² eller mer) i privatboliger som er med i tellingen dividert med tallet på disse boligene.

Bosatte pr. bolig er lik tallet på bosatte i privatboliger dividert med tallet på privatboliger som er med i tellingen.

Bosatte pr. rom er lik tallet på bosatte i privatboliger dividert med tallet på rom (inkl. kjøkken på 6 m² eller mer) i privatboliger som er med i tellingen.

5. INNDELINGEN I TELLINGSKRETSE

For områder som i 1960 tilhørte herredskommune, er kretsinnndelingen foretatt av Byrådet og etter de samme retningslinjer som i 1960-tellingen. Følgende hovedregler er lagt til grunn for innndelingen:

1. En tellingskrets bør være mest mulig ensartet når det gjelder kommunikasjonsforhold, næringsstruktur og befolkningsutvikling.
2. Kretsgrenser må ikke skjære sogne- eller kommunegrenser.
3. En krets skal bestå enten bare av ett tettbygd strøk, del av tettbygd strøk eller av spredtbygd strøk. Som tettbygd strøk regnes områder med minst 200 bosatte på tellings-tidspunktet og hvor avstanden mellom bolighusene som regel ikke overstiger 50 meter. En hussamling som ligger mer enn 50 meter fra en tettbebyggelse, er imidlertid regnet som en del av det tettbygde strøket dersom hussamlingen naturlig hører sammen med tettbebyggelsen. Andre områder er regnet som spredtbygde strøk og er delt videre opp i tellingskretser.

I 1970-tellingen er det for områder som i 1960 tilhørte herredskommune, bare foretatt følgende endringer i kretsinnndelingen som da ble brukt:

1. Når regulering av kommune- eller sognegrenser førte til at en 1960-krets falt inn under mer enn én kommune eller ett sogn i 1970, er kretsen delt videre opp slik at kretsgrenser ikke skjærer kommune- eller sognegrenser.
2. Grensene for tettbygde strøk (og dermed for tettbygde kretser) er justert i samsvar med bosettingen pr. 1. november 1970 etter reglene for avgrensning av disse strøkene.
3. I de tilfelle avgrensingen i 1960-tellingen av spredtbygde kretser ikke var i samsvar med reglene for kretsinnndeling, er grensene justert i 1970-tellingen.

Inndelingen i tellingskretser av områder som i 1960 tilhørte bykommune, er foretatt av folke-registrene i samråd med kommunale myndigheter. I flere tilfelle er kretsinnndelingen for disse områdene ikke den samme som i 1960-tellingen. I begge tellingene er imidlertid grensene fastlagt slik at de ikke skjærer kommune- eller sognegrenser og at en krets består enten bare av tettbygd strøk eller bare av spredtbygd strøk (avgrenset etter reglene som er nevnt ovenfor).

Tettbygde strøk i områder som i 1960 tilhørte herredskommune, er vanligvis ikke delt opp i flere kretser. Byområder er imidlertid alltid regnet til flere kretser.

I vedlegg 1 a er det gitt en kretsfortegnelse, i vedlegg 2 en kartskisse over kretsinnndelingen og i vedlegg 3 oversiktskart over én eller flere tettbygde kretser. En oversikt som viser hvilke tellingskretser som inngår i de enkelte sogn, er gitt i vedlegg 1 b.

6. Merknader til tabell 1

I tabell 1 har en generelt sett tatt sikte på å gi tall tilbake til 1801 etter kommuneinnndelingen i 1970. Over et så langt tidsrom har det imidlertid skjedd så mange endringer i kommuneinnndelingen at det for de fleste kommuner ikke kan gis en sammenliknbar tallserie for hele perioden.

I 1918 ble daværende Askøy herred delt i to herreder - Askøy og Laksevåg. Mellom tellingen i 1960 og tellingen i 1970 er en del av Meland herred og en del av Herdla herred overført til Askøy. Resten av Herdla er overført til herredene Radøy, Meland, Fjell og Øygarden. I vedlegg 1 c er det gitt en oversikt som viser hvilke kommuner de enkelte tellingskretsene tilhørte i 1960.

T A B E L L E R

TABELL 1. FOLKEMENGDEN VED FOLKETELLINGENE 1801-1970¹

ÅR	FOLKE- MENGDEN	ÅR	FOLKE- MENGDEN	ÅR	FOLKE- MENGDEN	ÅR	FOLKE- MENGDEN	ÅR	FOLKE- MENGDEN	ÅR	FOLKE- MENGDEN
1801	1835	1865	1900	1930	1960 ..	11 587
1815	1845	1875	1910	1946	1970 ..	14 453
1825	1855	1890	1920	1950 ..	9 366		

1 SE MERKNADER TIL TABELL 1 PÅ SIDE 14

TABELL 2. FOLKEMENGDEN ETTER KJØNN OG INNTEKTSTAKERNES VIKTIGSTE KILDE TIL LIVSOPPHOLD OG NÆRING

VIKTIGSTE KILDE TIL LIVSOPPHOLD OG NÆRING	I ALT	MENN	KVIN- NER	INN- TEKTS- TAKERE	IKKE-INNTEKTSTAKERE					
					I ALT	HUS- MØDRE	ANDRE			UOPP- GITT
							I ALT	AV DISSE:		
								UNDER 16 ÅR	16-24 ÅR	
I ALT	14 453	7 329	7 124	6 606	7 847	2 446	5 401	4 796	531	
INNTEKT AV EGET ARBEID I ALT ..	12 394	6 469	5 925	5 134	7 260	2 292	4 968	4 458	464	
JORDBRUK OG SKOGBRUK M.V. ...	267	150	117	140	127	45	82	76	6	
FISKE M.V. OG HVALFANGST ...	328	178	150	107	221	69	152	135	17	
INDUSTRI M.V.	4 107	2 122	1 985	1 721	2 386	767	1 619	1 468	133	
BYGGE- OG ANLEGGSVIRKSOMHET ..	2 092	1 171	921	688	1 404	451	953	873	76	
VAREHANDEL	1 600	776	824	739	861	267	594	522	66	
SAMFERDSEL	1 975	1 129	850	739	1 240	397	843	764	75	
TJENESTEYTNENDE NÆRINGER	2 015	939	1 076	997	1 018	295	723	618	91	
UOPPGITT NÆRING	6	4	2	3	3	1	2	2	-	
PENSJON, TRYGD	1 774	716	1 058	1 357	417	134	283	225	47	
FORMUE, LÅN M.V.	122	68	54	90	32	11	21	21	-	
STIPEND M.V.	26	18	8	25	1	-	1	-	1	
UOPPGITT	137	58	79	-	137	9	128	92	19	

TABELL 3. PERSONER 16 ÅR OG OVER ETTER YRKESAKTIVITET, KJØNN OG ALDER

KJØNN OG ALDER	I ALT	LTEN YRKES- AKTI- VITET	MED YRKESAKTIVITET						
			I ALT	ARBEIDSTID I TIMER			1 000 OG MER	UOPP- GITT	
				UNDER 100	100- 499	500- 999			AV DISSE: HELDAGS- ARBEID
I ALT	9 657	3 598	6 059	50	442	517	5 050	4 248	-
16-19	1 025	313	722	10	141	71	500	410	-
20-24	1 355	339	1 056	8	83	65	900	724	-
25-59	5 625	1 823	3 802	26	182	317	3 277	2 821	-
60-66	670	308	362	2	19	42	299	239	-
67-69	223	152	71	1	10	9	51	41	-
70 OG OVER	709	663	46	3	7	13	23	13	-
MENN I ALT	4 858	709	4 149	8	162	125	3 854	3 358	-
16-19	528	147	391	4	87	30	270	224	-
20-24	719	41	678	2	33	27	616	493	-
25-59	2 882	145	2 737	-	26	42	2 669	2 405	-
60-66	325	71	264	-	6	15	243	196	-
67-69	51	43	48	1	7	3	37	30	-
70 OG OVER	253	262	31	1	3	8	19	10	-
KVINNER I ALT	4 799	2 889	1 910	42	280	392	1 196	890	-
16-19 I ALT	497	166	331	6	54	41	230	186	-
AV DISSE: GIFTE ...	53	24	29	1	6	4	18	13	-
20-24 I ALT	676	298	378	6	50	38	284	231	-
AV DISSE: GIFTE ...	428	250	178	6	34	28	110	82	-
25-59 I ALT	2 743	1 678	1 065	26	156	275	608	416	-
AV DISSE: GIFTE ...	2 407	1 571	836	22	147	258	409	254	-
60-66	335	237	98	2	13	27	56	43	-
67-69	132	109	23	-	3	6	14	11	-
70 OG OVER	416	401	15	2	4	5	4	3	-

TABELL 4. PERSONER 16 ÅR OG OVER MED MINST 100 ARBEIDSTIMER ETTER YRKESSTATUS, ARBEIDSTID, KJØNN OG NÆRING/YRKESOMRÅDE

NÆRING/YRKESOMRÅDE	I ALT	AV DISSE:				ARBEIDSTID I TIMER					
		AN- SATTE	SELV- STEN- DIGE	MENN	KVIN- NER	100-999			1 000 OG MER		
						I ALT	MENN	KVIN- NER	I ALT	MENN	KVIN- NER
I ALT	6 009	5 406	436	4 141	1 868	959	287	672	5 050	3 854	1 196

NÆRING											
JORDBRUK	229	13	98	112	117	99	16	83	130	96	34
SKOGBRUK M.V.	6	6	-	6	-	2	2	-	4	4	-
FISKE M.V., HVALFANGST BERGVERKSDRIFT M.V.	114	65	44	112	2	9	:	:	105	:	:
INDUSTRI	1 901	1 838	57	1 346	555	245	96	149	1 656	1 250	406
BYGGE- OG ANLEGGSVIRKS. KRAFT-, VANNFORS. M.V.	718	594	120	703	15	44	39	5	674	664	10
VAREHANDEL	37	35	2	35	2	2	:	:	35	:	:
FINANSINSTITUSJONER ...	525	832	63	530	399	196	45	151	733	485	248
FINANSINSTITUSJONER ...	106	106	-	50	56	16	2	14	90	48	42
EIENDOMSDRIFT	-	-	-	-	-	-	-	-	-	-	-
SJØTRANSPORT	514	502	12	490	24	29	24	5	485	466	19
ANNEN SAMFERDSEL	271	254	17	216	55	28	11	17	243	205	38
OFF. ADM. OG FORSVAR ..	284	284	-	229	55	33	12	21	251	217	34
OFF. OG PRIV. TJ.YTING	640	633	6	251	389	169	19	150	471	232	235
LØNT HUSARBEID	57	57	-	1	56	25	:	:	32	:	:
ANNEN TJENESTEYTING ...	153	173	17	51	142	58	8	50	135	43	52
UOPPGITT	5	5	-	4	1	3	3	-	2	1	1

1											
YRKESOMRÅDE											
TEKNISK, VITENSKAPELIG, HUMANISTISK OG KUNST- NERISK ARBEID I ALT ...	472	466	6	241	231	99	20	79	373	221	152
TEKNISK ARBEID	54	93	1	94	-	6	6	-	88	88	-
MEDISINSK ARBEID	6	4	2	5	1	:	-	:	:	5	:
SYKEPLEIE- OG ANNET PLEIEARBEID	132	132	-	6	126	38	2	36	94	4	50
PEDAGOGISK ARBEID ...	165	163	2	80	85	42	5	37	123	75	48
ADM.- OG FORVALTNINGS- ARB., BEDR.- OG ORGANI- SASJONSLEDELSE I ALT ..	58	71	27	93	5	:	1	:	:	92	:
OFFENTLIG ADM.- OG FORVALTNINGSARBEID ..	8	8	-	6	2	:	-	:	:	6	:
BEDR. OG ORG.LEDELSE	50	63	27	87	3	1	1	-	85	86	3
KONTORARBEID	445	441	1	164	281	70	5	65	375	159	216
HANDELSARBEID I ALT ...	541	447	61	232	309	:	20	:	:	212	:
GROSSISTER OG DETALJISTER	59	-	59	50	9	3	3	-	56	47	9
HANDELSREISENDE- OG AGENTURARBEID	17	16	1	15	2	:	2	:	15	:	:
HANDELSARB. FRA KONT. OG DETALJHANDELSARB.	450	417	-	152	298	146	15	131	304	137	167
JORDBRUKS-, SKOGBRUKS- OG FISKEARBEID	335	75	141	217	118	109	25	84	226	192	34
GRUVE- OG SPRENGNINGS- ARBEID M.M.	17	14	3	17	-	1	1	-	16	16	-
TRANSPORT- OG KOMMUNI- KASJONSARBEID I ALT ...	724	692	30	673	51	42	31	11	682	642	40
VEGTRAFIKKARBEID	219	200	17	218	1	11	:	:	208	:	:
POST- OG TELEKOM.ARB.	59	59	-	25	34	5	-	5	54	25	29
INDUSTRI-, BYGGE- OG ANLEGG SARBEID I ALT ...	2 687	2 529	151	2 197	490	286	157	129	2 401	2 040	361
JERN- OG MET.VAREARB.	516	496	19	505	11	22	22	-	494	483	11
ELEKTROARBEID	140	137	3	140	-	7	7	-	133	133	-
TREARBEID	415	356	59	415	-	28	28	-	387	387	-
NÆRINGSMIDDELARBEID .	299	286	11	127	172	72	13	59	227	114	113
KJEMISK PROSESSAR- BEID, TREFØREDLINGS- OG PAPIRARBEID	114	113	1	105	9	14	10	4	100	95	5
LASTE-, LOSSE- OG LAGERARBEID	363	363	-	332	31	59	49	10	304	283	21
SERVICEARBEID I ALT ...	580	561	16	199	381	188	16	172	392	183	209
SIVILT OVERVÅKNINGS- OG TRYGGINGSARBEID ..	26	26	-	26	-	1	1	-	25	25	-
HOTELL- OG RESTAU- RANTARBEID, HUSARBEID VAKTMESTER- OG RENGJØRINGSARBEID ...	260	254	4	105	155	71	12	59	189	93	96
MILITÆRT ARBEID	104	104	-	104	-	7	7	-	97	97	-
UOPPGITT	6	6	-	4	2	4	4	-	2	-	2

1 BARE ET UTVALG AV YRKESOMRÅDER ER SPESIFISERT

TABELL 5. PERSONER 16-69 ÅR ETTER YRKESAKTIVITET, KJØNN OG HØYESTE UTDANNING

KJØNN OG HØYESTE UTDANNING	I ALT	UTEN YRKESAKTIVITET, ARBEIDST. UNDER 100 TIMER ELLER UOPPGITT		MED 100 ARBEIDSTIMER ELLER MER					
		AV DISSE: I ALT ELEVER, STU-DENTER		100-499 TIMER		500-999 TIMER		1 000 TIMER OG MER	
		I ALT	AV DISSE: I ALT ELEVER, STU-DENTER	I ALT	AV DISSE: ELEVER, STU-DENTER	I ALT	AV DISSE: ELEVER, STU-DENTER		
I ALT	8 948	2 982	347	5 966	435	189	504	100	5 027
MENN I ALT	4 565	454	182	4 111	159	123	117	58	3 835
UNGDOMSSKOLENIVÅ, 7-9 ÅR, I ALT ..	3 045	313	90	2 732	80	47	62	12	2 590
7-ÅRIG FOLKESKOLE	1 621	217	32	1 404	42	18	33	1	1 329
ALLMENT FAGFELT ELLERS	769	58	42	711	22	16	19	6	670
ADMINISTRASJON OG ØKONOMI	171	11	7	160	6	5	4	2	150
INDUSTRI, HÅNDVERK OG TEKNIKK ..	300	15	7	285	8	6	5	3	272
SAMFERDSEL	97	5	1	92	2	2	1	-	85
JORDBRUK, SKOGBRUK OG FISKE	34	1	-	33	-	-	-	-	33
TJENESTEYTING OG FORSVAR	48	6	-	42	-	-	-	-	42
GYMNASNIVÅ I, 10 ÅR, I ALT	665	65	57	600	51	49	21	16	528
ALLMENT FAGFELT	353	57	53	296	42	41	12	11	242
ADMINISTRASJON OG ØKONOMI	14	1	1	13	1	1	1	1	11
INDUSTRI, HÅNDVERK OG TEKNIKK ..	95	2	1	93	5	5	3	3	85
SAMFERDSEL	127	3	2	124	2	1	3	1	119
JORDBRUK, SKOGBRUK OG FISKE	27	2	-	25	1	1	1	-	23
TJENESTEYTING OG FORSVAR	44	-	-	44	-	-	1	-	43
GYMNASNIVÅ II,III, 11-12 ÅR, I ALT	601	41	28	560	24	23	21	18	515
ALLMENT FAGFELT	147	24	24	123	24	23	14	14	85
ADMINISTRASJON OG ØKONOMI	18	-	-	18	-	-	-	-	18
INDUSTRI, HÅNDVERK OG TEKNIKK ..	272	9	2	263	-	-	5	3	258
SAMFERDSEL	121	8	2	113	-	-	2	1	111
HELSEVERN	-	-	-	-	-	-	-	-	-
JORDBRUK, SKOGBRUK OG FISKE	13	-	-	13	-	-	-	-	13
TJENESTEYTING OG FORSVAR	15	-	-	15	-	-	-	-	15
UNIVERSITETS- OG HØGSKOLENIVÅ I, 13-14 ÅR, I ALT	169	11	5	158	3	3	7	6	148
UNDERVISNING	48	7	1	41	2	2	2	2	37
ADMINISTRASJON, ØKONOMI, SAMFUNNSVITENSKAP OG JUS	17	1	1	16	-	-	2	1	14
NATURVITENSKAP OG TEKNIKK	85	1	1	84	1	1	3	3	80
UNIVERSITETS-, HØGSKOLENIVÅ II,III OG FORSKERNIVÅ, OVER 14 ÅR, I ALT	58	1	1	57	1	1	6	6	50
UNDERVISNING	12	-	-	12	-	-	1	1	11
ADMINISTRASJON, ØKONOMI, SAMFUNNSVITENSKAP OG JUS	10	-	-	10	1	1	1	1	8
NATURVITENSKAP OG TEKNIKK	19	1	1	18	-	-	2	2	16
UOPPGITT ELLER INGEN UTDANNING ...	27	23	1	4	-	-	-	-	4
KVINNER I ALT	4 383	2 528	165	1 855	276	66	387	42	1 192
UNGDOMSSKOLENIVÅ, 7-9 ÅR, I ALT ..	3 561	2 151	96	1 410	190	24	305	19	915
7-ÅRIG FOLKESKOLE	1 863	1 212	48	651	86	3	191	3	374
ALLMENT FAGFELT ELLERS	1 025	576	34	449	62	9	60	4	327
ADMINISTRASJON OG ØKONOMI	393	203	7	190	23	7	33	7	134
INDUSTRI, HÅNDVERK OG TEKNIKK ..	69	38	4	31	9	2	4	2	18
HELSEVERN	32	13	1	19	-	-	4	1	15
TJENESTEYTING OG FORSVAR	175	107	2	68	10	3	13	2	45
GYMNASNIVÅ I, 10 ÅR, I ALT	502	252	46	250	49	24	39	11	162
ALLMENT FAGFELT	444	226	45	218	45	22	34	11	135
ADMINISTRASJON OG ØKONOMI	3	-	-	3	-	-	-	-	3
INDUSTRI, HÅNDVERK OG TEKNIKK ..	17	7	1	10	2	1	3	-	5
SAMFERDSEL	14	5	-	9	1	1	1	-	7
HELSEVERN	17	11	-	6	1	-	1	-	4
TJENESTEYTING OG FORSVAR	4	1	-	3	-	-	-	-	3
GYMNASNIVÅ II,III, 11-12 ÅR, I ALT	184	73	16	111	26	11	26	6	59
ALLMENT FAGFELT	88	36	15	52	14	8	12	5	26
ADMINISTRASJON OG ØKONOMI	6	2	1	4	-	-	1	1	3
INDUSTRI, HÅNDVERK OG TEKNIKK ..	10	5	-	5	2	2	:	:	:
SAMFERDSEL	4	2	-	2	:	:	:	:	:
HELSEVERN	50	15	-	35	7	1	9	-	15
TJENESTEYTING OG FORSVAR	19	8	-	11	:	:	:	-	6
UNIVERSITETS- OG HØGSKOLENIVÅ I, 13-14 ÅR, I ALT	94	23	7	71	10	6	12	4	45
UNDERVISNING	60	9	2	51	9	6	8	3	34
ADMINISTRASJON, ØKONOMI, SAMFUNNSVITENSKAP OG JUS	21	7	1	14	:	-	:	1	10
NATURVITENSKAP OG TEKNIKK	4	3	2	1	:	-	:	-	:
UNIVERSITETS-, HØGSKOLENIVÅ II,III OG FORSKERNIVÅ, OVER 14 ÅR, I ALT	11	2	-	9	1	1	4	2	4
UNDERVISNING	5	-	-	5	1	1	1	-	3
UOPPGITT ELLER INGEN UTDANNING ...	31	27	-	4	-	-	1	-	3

1 BARE ET UTVALG AV FAGOMRÅDER ER SPESIFISERT UNDER DE ENKELTE UTDANNINGSNIVÅER

TABELL 6. YRKESAKTIVE, SKOLEELEVER OG STUDENTER 16 ÅR OG OVER ETTER KJØNN OG ARBEIDS-/SKOLE-/STUDIESTED PR. 1. NOVEMBER 1970

ARBEIDS-/SKOLE-/STUDIESTED	I ALT	1			2		
		YRKESAKTIVE			SKOLEELEVER OG STUDENTER		
		I ALT	MENN	KVINNER	I ALT	MENN	KVINNER
I ALT	6 103	5 486	3 813	1 673	617	384	233
I KOMMUNEN	2 646	2 503	1 524	979	143	79	64
BERGEN	2 281	2 018	1 387	631	263	177	86
LAKSEVÅG	307	212	183	29	95	61	34
FANA	80	75	68	7	5	4	1
OSLO	31	5	5	-	26	17	9
ÅSANE	27	21	19	2	6	3	3
ARNA	13	12	11	1	1	1	-
ANDRE KOMMUNER I FYLKET	69	34	33	1	35	13	22
ANDRE KOMMUNER UTENFOR FYLKET	47	12	11	1	35	22	13
ANNET STED	602	594	572	22	8	7	1

1 EKSKL. PERSONER SOM AVTJENTE VERNEPLIKTSTJENESTE OG YRKESAKTIVE SOM IKKE HAR OPPGITT ARBEIDSSTED
 2 EKSKL. SKOLEELEVER OG STUDENTER SOM IKKE HAR OPPGITT SKOLE-/STUDIESTED

TABELL 7. FAMILIER OG PERSONER ETTER FAMILIETYPPE OG HUSHOLDNINGSTYPE

HUSHOLDNINGSTYPE	I ALT		FAMILIER MED EN PERSON	FAMILIER MED TO ELLER FLERE PERSONER						
	FAMILIER	PERSONER		I ALT		EKTEPAR UTEN EARN	EKTEPAR MED UGIFTE BARN		MOR ELLER FAR MED UGIFTE BARN	
				FAMILIER	PERSONER		FAMILIER	PERSONER	FAMILIER	PERSONER
I ALT	4 605	14 453	1 064	3 541	13 389	655	2 611	11 336	275	743
PRIVATHUSHOLDNING I ALT	4 456	14 304	915	3 541	13 389	655	2 611	11 336	275	743
MED EN FAMILIE	3 751	12 890	521	3 230	12 369	586	2 438	10 629	206	568
MED TO FAMILIER	608	1 284	315	293	969	63	164	677	66	166
MED FLERE FAMILIER	97	130	79	18	51	6	9	30	3	9
FELLESHUSHOLDNING	126	126	126	-	-	-	-	-	-	-
ANNEN HUSHOLDNING	23	23	23	-	-	-	-	-	-	-

TABELL 8. PERSONER 16 ÅR OG OVER MED EGEN BOLIG ETTER ALDER, EKTESKAPELIG STATUS OG KJØNN

EKTESKAPELIG STATUS OG KJØNN	I ALT	ALDER								
		16-19	20-24	25-29	30-39	40-49	50-59	60-69	70-79	80 OG OVER
		PERSONER 16 ÅR OG OVER I ALT	5 657	1 035	1 395	1 051	1 650	1 495	1 429	893
AV DISSE: MED EGEN BOLIG	7 300	61	691	856	1 520	1 417	1 366	839	435	115
MENN I ALT	4 858	538	719	552	849	759	722	426	215	78
AV DISSE: MED EGEN BOLIG	3 496	12	266	406	754	709	691	407	198	53
KVINNER I ALT	4 799	497	676	499	801	736	707	467	293	123
AV DISSE: MED EGEN BOLIG	3 804	49	425	450	766	708	675	432	237	62
JGIFTE I ALT	2 396	968	677	194	140	103	122	93	69	30
AV DISSE: MED EGEN BOLIG	322	10	42	21	29	38	69	62	40	11
MENN I ALT	1 384	524	439	139	100	66	65	34	13	4
AV DISSE: MED EGEN BOLIG	145	2	15	9	20	20	40	26	10	3
KVINNER I ALT	1 012	444	238	55	40	37	57	59	56	26
AV DISSE: MED EGEN BOLIG	177	8	27	12	9	18	29	36	30	8
GIFTE OG SEPARERTE I ALT	6 626	67	714	853	1 486	1 358	1 191	645	264	48
AV DISSE: MED EGEN BOLIG	6 477	51	647	833	1 474	1 349	1 189	637	257	40
MENN I ALT	3 298	14	280	411	744	686	626	359	148	30
AV DISSE: MED EGEN BOLIG	3 224	10	251	397	732	683	625	355	145	26
KVINNER I ALT	3 328	53	434	442	742	672	565	286	116	18
AV DISSE: MED EGEN BOLIG	3 253	41	396	436	742	666	564	282	112	14
FØR GIFTE I ALT	635	-	4	4	24	34	116	155	175	123
AV DISSE: MED EGEN BOLIG	501	-	2	2	17	30	108	140	138	64
MENN I ALT	176	-	-	2	5	7	31	33	54	44
AV DISSE: MED EGEN BOLIG	127	-	-	-	2	6	26	26	43	24
KVINNER I ALT	459	-	4	2	19	27	85	122	121	79
AV DISSE: MED EGEN BOLIG	374	-	2	2	15	24	82	114	95	40

TABELL 9. HUS, BOLIGER, ROM OG BOSATTE ETTER HUSTYPE

I ALT	PERMANENT BELIGBYGG								BLOKK	PRO- VI- SOR- BO- LIG- BYGG	FOR- RET- NINGS- BYGG M.V.	BYGG FOR- FEL- LES- HUS- HOLD- NING	UOPP- GITT HUS- TYPE
	I ALT	VÅ- NINGS- HUS I TILKN. GÅRDS- DRIFT	FRITT- LIGG- ENDE BCLIG	ENE- BOLIG I REKKE, KJEDE, ATRIUM M.V.	ANNEN TALT ENE- BCLIG	HCRIS- SCN- TALT DILT TO- MANN- BCLIG	ANNET SMÅHUS	ROM					
		I ALT	I ALT	I ALT	I ALT	I ALT	I ALT						
HUS	3 197	3 152	372	1 990	70	3	442	274	1	5	32	8	-
BOLIGER I ALT ...	4 244	4 179	552	1 990	70	3	884	676	4	5	53	7	-
AV DISSE: BEBODDE	4 086	4 030	528	1 990	70	3	859	577	3	5	45	6	-
ROM	17 467	17 276	2 230	9 642	348	10	3 158	1 884	6	10	164	15	-
BOSATTE	14 304	:	1 671	7 878	279	7	2 646	1 627	:	:	163	13	-
BCLIGER PR. HUS .	1,3	1,3	1,5	1,0	1,0	1,0	2,0	2,5	4,0	1,0	1,7	0,9	-
ROM PR. BOLIG ...	4,3	4,3	4,2	4,8	5,0	3,3	3,7	3,3	2,0	2,0	3,6	2,5	-
BOSATTE PR. BOLIG	3,5	:	3,2	4,0	4,0	2,3	3,1	2,8	:	:	3,6	2,2	-
BOSATTE PR. ROM .	0,8	:	0,7	0,8	0,8	0,7	0,8	0,9	:	:	1,0	0,9	-

TABELL 10. BEBODDE BOLIGER ETTER HUSTYPE OG BYGGÅR, OG HUS, ROM OG BOSATTE ETTER HUSETS BYGGÅR

HUSETS BYGGÅR	HUS	BEBODDE BOLIGER						ROM	BOSATTE	BOSATTE				
		I PERMANENTE BOLIGBYGG								ER PR. HUS	LIG- BO- LIG	PR. BO- LIG	PR. BO- LIG	PR. ROM
		I ALT	I ALT	I VÅNINGS- HUS I TILKN. TIL GÅRDSDRIFT FRITTL. CG ENEBOLIGER	I ANDRE ENE- CG MANN- BOLIGER CG SMÅHUS	I BLCKK- ER	I ANDRE BYGG							
I ALT	3 197	4 086	4 030	2 518	1 509	3	56	17 467	14 304					
1900 OG FØR	269	349	348	245	103	-	1	1 320	980	1,3	3,8	2,8	0,7	
1901-1910	129	176	174	124	50	-	2	687	543	1,4	3,9	3,1	0,8	
1911-1920	231	315	315	183	132	-	4	1 277	977	1,4	4,0	3,1	0,8	
1921-1930	247	354	343	172	168	3	11	1 371	1 106	1,4	3,9	3,1	0,8	
1931-1940	243	324	315	200	115	-	9	1 345	982	1,3	4,2	3,0	0,7	
1941-1945	53	66	65	43	22	-	1	249	218	1,2	3,8	3,3	0,9	
1946-1950	299	436	432	193	239	-	4	1 713	1 383	1,5	3,9	3,2	0,8	
1951-1960	726	951	939	518	421	-	12	4 278	3 626	1,3	4,5	3,8	0,8	
1961-1970	979	1 084	1 072	825	247	-	12	5 125	4 394	1,1	4,7	4,1	0,9	
UOPPGITT	21	27	27	15	12	-	-	102	95	1,3	3,8	3,5	0,9	

TABELL 11. BEBODDE BOLIGER ETTER HUSTYPE OG TALLET PÅ ROM, OG BOSATTE ETTER TALLET PÅ ROM I BOLIGEN

TALLET PÅ ROM, EKSKL. KJØKKEN	BEBODDE BCLIGER						I ANDRE BYGG	I ALT	PR. ROM
	I PERMANENTE BOLIGBYGG								
	I ALT	I ALT	I VÅNINGS- HUS I TILKN. TIL GÅRDSDRIFT OG I FRITTL. ENEBOLIGER	I ANDRE ENE- CG MANN- BOLIGER CG SMÅHUS	I BLCKKER	I ANDRE BYGG			
I ALT	4 086	4 030	2 518	1 509	3	56	14 304	0,8	
0 ROM ELLER UOPPGITT ..	3	3	1	2	-	-	10	..	
1 ROM I ALT	252	240	86	154	-	12	447	1,4	
MED KJØKKEN I ALT ...	177	170	74	96	-	7	337	1,3	
UNDER 6 KVM.	59	54	38	56	-	5	173	1,7	
6 KVM. OG MER	78	76	36	40	-	2	164	1,1	
UTEN KJØKKEN	75	70	12	58	-	5	110	1,5	
2 ROM I ALT	831	816	284	529	3	15	2 157	1,0	
MED KJØKKEN	804	790	279	508	3	14	2 106	1,0	
UTEN KJØKKEN	27	26	5	21	-	1	51	0,9	
3 ROM	904	889	446	443	-	15	2 888	0,8	
4 ROM	1 379	1 371	1 103	268	-	8	5 593	0,8	
5 ROM	467	463	391	72	-	4	2 061	0,7	
6 ROM	174	173	149	24	-	1	773	0,6	
7 ROM	54	53	43	10	-	1	261	0,6	
8 ROM OG MER	22	22	15	7	-	-	114	0,6	

TABELL 12. BEBODDE BOLIGER, ROM OG BOSATTE ETTER BOLIGTETTHET

	BOSATTE PR. ROM, INKL. KJØKKEN PÅ 6 KVM. OG MER										0 ROM ELLER UOPP- GITT
	I ALT										
	UNDER 0,25	0,25- 0,49	0,50- 0,74	0,75- 0,99	1,00- 1,24	1,25- 1,49	1,50- 1,74	1,75- 1,99	2,00 OG MER		
BEBODDE BOLIGER	4 086	67	494	1 031	751	1 084	298	183	16	159	3
ROM	17 467	391	2 318	4 613	3 766	4 251	1 187	579	71	291	..
BOSATTE	14 304	69	811	2 709	3 006	4 408	1 565	904	126	696	10
ROM PR. BOLIG	4,3	5,8	4,7	4,5	5,0	3,9	4,0	3,2	4,4	1,8	..
BOSATTE PR. BOLIG	3,5	1,0	1,6	2,6	4,0	4,1	5,3	4,9	7,9	4,4	3,3

TABELL 13. BEBODDE BOLIGER, ROM OG BOSATTE ETTER BOLIGENS UTSTYR

	INNLAGT VANN I HUSET										IKKE INN- LAGT VANN I HUSET	UOPP- GITT
	I ALT											
	EGET WC		FELLES WC		EGET ELLER FELLES WC OG UTEN BAD		UTEN WC					
	EGET BAD	FELLES BAD	EGET BAD	FELLES BAD	EGET ELLER FELLES BAD	UTEN BAD	UTEN BAD					
BEBODDE BOLIGER	4 086	3 879	2 441	118	22	261	282	143	612	207	-	
ROM	17 467	16 758	11 909	357	72	662	927	592	2 239	709	-	
BOSATTE	14 304	13 715	9 622	312	66	619	834	427	1 835	589	-	
ROM PR. BOLIG	4,3	4,3	4,9	3,0	3,3	2,5	3,3	4,1	3,7	3,4	-	
BOSATTE PR. BOLIG	3,5	3,5	3,9	2,6	3,0	2,4	3,0	3,0	3,0	2,8	-	
BOSATTE PR. ROM	0,8	0,8	0,8	0,9	0,9	0,9	0,9	0,7	0,8	0,8	-	

TABELL 14. BEBODDE BOLIGER, ROM OG BOSATTE ETTER EIER-/LEIERFORHØLDET TIL BOLIGEN

	BOLIGINNEHAVEREN DISPONERER BOLIGEN SOM										TJEN- ESTE- ELLER FOR- PAK- TER- BOLIG	UOPP- GITT
	LEIEBØR											
	EIER		MED AKSJE/ANDEL				UTEN AKSJE/ANDEL					
	I ALT		I ALT	MED INN- SKOTT	UTEN INN- SKOTT	I ALT	MED INN- SKOTT	UTEN INN- SKOTT				
BEBODDE BOLIGER ...	4 086	2 838	1 169	40	38	2	1 129	10	1 119	79	-	
ROM	17 467	13 603	3 606	177	168	9	3 429	37	3 392	258	-	
BOSATTE	14 304	10 749	3 335	162	:	:	3 173	35	3 138	220	-	
ROM PR. BOLIG	4,3	4,8	3,1	4,4	4,4	4,5	3,0	3,7	3,0	3,3	-	
BOSATTE PR. BOLIG	3,5	3,8	2,9	4,1	:	:	2,8	3,5	2,8	2,8	-	
BOSATTE PR. ROM ...	0,8	0,8	0,9	0,9	:	:	0,9	0,9	0,9	0,9	-	

TABELL 15. FOLKEMENGDEN ETTER ALDER, KJØNN OG TELLINGSKRETS

TELLINGSKRETS OG KJØNN	I ALT	ALDER									
		UNDER 7	7-15	16-19	20-24	25-29	30-39	40-49	50-59	60-69	70 OG OVER
KOMMUNEN I ALT	14 453	2 297	2 499	1 035	1 395	1 051	1 650	1 495	1 429	893	705
MENN I ALT	7 325	1 172	1 299	538	719	552	849	759	722	426	293
UGIFTE	3 855	1 172	1 299	524	439	139	100	66	65	34	17
GIFTE OG SEPARERTE	3 298	-	-	14	280	411	744	686	626	359	178
FØR GIFTE	176	-	-	-	-	2	5	7	31	33	98
KVINNER I ALT	7 124	1 125	1 200	497	676	499	801	736	707	467	416
UGIFTE	3 337	1 125	1 200	444	238	55	40	37	57	59	82
GIFTE OG SEPARERTE	3 328	-	-	53	434	442	742	672	565	286	134
FØR GIFTE	459	-	-	-	4	2	19	27	85	122	200
TETTBYGDE KRETSE I ALT ...	10 183	1 623	1 793	766	999	771	1 194	1 076	977	576	408
MENN	5 107	826	920	385	503	396	623	530	492	265	167
KVINNER	5 076	797	873	381	496	375	571	546	485	311	241
04 STRAUMSNES	1 184	196	216	103	121	74	147	130	96	51	50
MENN	573	91	118	47	49	35	79	64	49	30	11
KVINNER	611	105	98	56	72	39	68	66	47	21	39
05 SØRE ERDAL	650	105	90	49	70	49	84	66	77	31	25
MENN	323	56	37	22	37	31	42	33	40	14	11
KVINNER	327	53	53	27	33	18	42	33	37	17	14
06 FLORVÅG	1 318	206	236	97	143	107	143	148	132	59	47
MENN	656	100	112	48	76	58	73	76	68	22	23
KVINNER	662	106	124	49	67	49	70	72	64	37	24
07 FLORVÅGØY	216	25	24	10	29	16	22	31	28	14	13
MENN	116	15	14	8	15	10	13	14	15	5	7
KVINNER	100	14	10	2	14	6	9	17	13	9	6
08 KLEPPESTØ/KROKÅS	2 408	424	470	168	219	190	349	265	164	99	60
MENN	1 231	223	251	88	114	92	179	124	87	47	26
KVINNER	1 177	201	219	80	105	98	170	141	77	52	34
09 SKARHOLMEN	257	32	35	19	23	18	32	32	29	20	17
MENN	126	17	17	8	10	10	15	19	14	9	7
KVINNER	131	15	18	11	13	8	17	13	15	11	10
10 STRUSSHAMN	876	137	164	64	82	60	105	85	75	64	40
MENN	445	71	91	37	37	32	55	44	33	28	17
KVINNER	431	66	73	27	45	28	50	41	42	36	23
11 FOLLÈSE	1 001	123	177	79	98	74	87	110	131	70	52
MENN	481	61	88	30	51	35	43	54	65	30	24
KVINNER	520	62	89	49	47	39	44	56	66	40	28
13 HETLEVIK	829	136	136	68	80	65	73	81	93	56	41
MENN	425	75	68	36	48	30	43	36	50	23	16
KVINNER	404	61	68	32	32	35	30	45	43	33	25
14 JUVIK	280	42	46	16	31	22	25	32	26	26	14
MENN	149	23	28	11	16	9	13	17	11	14	7
KVINNER	131	19	18	5	15	13	12	15	15	12	7
15 TVEIT/TVEITEVÅG	928	160	142	76	87	91	95	71	101	70	35
MENN	459	80	64	41	40	53	51	37	45	35	13
KVINNER	469	80	78	35	47	38	44	34	56	35	22
18 RAMSØY	236	25	57	17	16	5	32	25	25	16	14
MENN	123	14	32	9	10	1	17	12	15	8	5
KVINNER	113	15	25	8	6	4	15	13	10	8	9
SPREDTBYGDE KRETSE I ALT .	4 247	673	706	269	391	275	451	418	450	316	298
MENN	2 205	346	379	153	214	152	221	228	228	160	124
KVINNER	2 042	327	327	116	177	123	230	190	222	156	174
01 ASK	616	103	87	38	65	42	70	50	72	42	47
MENN	318	55	48	24	32	25	29	30	34	23	16
KVINNER	298	48	39	14	33	17	41	20	38	19	29
02 HOP	366	52	51	21	31	22	39	42	34	21	53
MENN	180	30	26	13	16	12	18	24	14	10	17
KVINNER	186	22	25	8	15	10	21	18	20	11	36
03 STRAUMSNES	122	13	20	7	14	9	7	12	16	13	11
MENN	65	6	13	3	7	6	4	6	8	7	3
KVINNER	57	5	7	4	7	3	3	6	8	6	8
12 KROKÅS	101	16	17	6	10	8	10	11	10	6	7
MENN	51	7	6	4	7	5	4	5	6	3	4
KVINNER	50	5	11	2	3	3	6	6	4	3	3
16 HAUGLAND/RAVNANGER ...	108	12	19	7	7	4	12	11	13	13	10
MENN	48	2	9	3	3	4	5	5	6	5	6
KVINNER	60	10	10	4	4	-	7	6	7	8	4

TABELL 15, FORTS., FOLKEMENGDEN ETTER ALDER, KJØNN OG TELLINGSKRETS

TELLINGSKRETS OG KJØNN	I ALT	ALDER									
		UNDER 7	7-15	16-19	20-24	25-29	30-39	40-49	50-59	60-69	70 OG OVER
17 KOLL EVÅG	290	53	63	21	26	19	36	28	26	13	5
MENN	155	25	35	9	17	8	18	16	14	7	2
KVINNER	135	24	28	12	9	11	18	12	12	6	3
19 HANØY	383	63	68	31	39	30	34	39	34	31	14
MENN	195	28	39	17	18	17	18	19	15	16	8
KVINNER	188	35	29	14	21	13	16	20	19	15	6
20 DAVANGER	390	66	70	24	41	29	49	28	32	28	23
MENN	199	35	36	16	22	17	27	14	16	10	6
KVINNER	191	31	34	8	19	12	22	14	16	18	17
21 HANEVIK	215	36	23	9	24	22	18	14	25	20	24
MENN	119	15	12	5	15	10	12	8	13	11	14
KVINNER	96	17	11	4	9	12	6	6	12	9	10
22 ØSTRE TRÆT	398	66	61	27	40	27	28	35	47	35	32
MENN	208	36	30	15	22	16	15	17	23	19	15
KVINNER	190	30	31	12	18	11	13	18	24	16	17
23 VESTRE TRÆT	234	33	35	21	23	15	17	27	38	12	13
MENN	124	13	18	14	15	9	6	13	23	6	7
KVINNER	110	20	17	7	8	6	11	14	15	6	6
24 FAUSKANGER	410	65	75	30	25	20	44	50	36	37	28
MENN	212	29	41	19	14	11	20	29	17	20	12
KVINNER	198	36	34	11	11	9	24	21	19	17	16
25 SKRÅMESTØ	332	53	65	16	24	15	49	41	36	21	12
MENN	172	28	36	4	13	6	26	22	23	10	4
KVINNER	160	25	29	12	11	9	23	19	13	11	8
26 SØRE HERDLA	163	22	32	4	13	5	26	18	17	14	12
MENN	93	16	17	4	9	2	14	11	9	6	5
KVINNER	70	6	15	-	4	3	12	7	8	8	7
27 HERDLA	119	20	20	7	9	8	12	12	14	10	7
MENN	66	11	13	3	4	4	5	9	7	7	3
KVINNER	53	5	7	4	5	4	7	3	7	3	4
UTEN FAST BOPEL I ALT	23	1	-	-	5	5	5	1	2	1	3
MENN	17	-	-	-	2	4	5	1	2	1	2
KVINNER	6	1	-	-	3	1	-	-	-	-	1

TABELL 16. PERSONER 16 ÅR OG OVER ETTER VIKTIGSTE KILDE TIL LIVSOPPHELD, NÆRING, KJØNN OG TELLINGSKRETS

TELLINGSKRETS OG KJØNN	VIKTIGSTE KILDE TIL LIVSOPPHELD												
	INNTEKT AV EGET ARBEID										PEN- SJON, TRYGD	FOR- MUE, LÅN, STI- PEND M.V.	HUSAR- BEID I HJEM- MET, FOR- SØR- GET
	I ALT	NÆRING								UOPP- GITT			
I ALT		JORD- SKOG- BRUK, FISKE M.V., HVAL- FANGST	INDU- STRI- M.V., BYGGE- VIRK- SØPHET	VARE- HANDEL	SAM- FERD- SEL	TJEN- ESTE- YTENDE NÆR- INGER							
KOMMUNEN I ALT	9 657	5 134	247	2 409	739	739	997	3 135	115	3 051			
MENN	4 858	3 911	212	1 984	489	682	542	2 576	78	2 593			
KVINNER	4 799	1 223	35	425	250	57	455	1 781	37	2 758			
TETTBYGDE KRETSE I ALT ...	6 767	3 710	89	1 759	572	521	768	1 808	81	2 168			
MENN	3 361	2 755	73	1 428	369	477	407	1 341	57	208			
KVINNER	3 406	955	16	331	203	44	361	- 467	24	1 960			
04 STRAUMSNES	772	404	16	175	48	61	104	- 120	9	235			
MENN	364	292	12	153	29	58	40	- 46	7	15			
KVINNER	408	112	4	22	19	3	64	- 74	2	220			
05 SØRE ERDAL	451	240	5	114	35	44	42	- 56	6	149			
MENN	230	189	5	92	24	40	28	- 26	6	9			
KVINNER	221	51	-	22	11	4	14	- 30	-	140			
06 FLORVÅG	876	503	2	249	77	77	98	- 79	11	283			
MENN	444	366	1	200	51	69	45	- 39	7	32			
KVINNER	432	137	1	49	26	8	53	- 40	4	251			
07 FLORVÅGØY	163	87	-	42	16	12	17	- 25	1	50			
MENN	87	71	-	38	12	11	10	- 10	1	5			
KVINNER	76	16	-	4	4	1	7	- 15	-	45			
08 KLEPPESTØ/KROKÅS	1 514	843	9	327	147	128	231	1 117	20	534			
MENN	757	639	7	288	97	115	131	1 44	17	57			
KVINNER	757	204	2	39	50	13	100	- 73	3	477			
09 SKARHOLMEN	150	108	-	33	34	17	24	- 28	-	54			
MENN	92	76	-	28	23	17	8	- 11	-	5			
KVINNER	98	32	-	5	11	-	16	- 17	-	45			
10 STRUSSHAMN	575	300	4	158	49	31	58	- 88	6	181			
MENN	283	219	4	122	32	27	34	- 36	4	24			
KVINNER	292	81	-	36	17	4	24	- 52	2	157			
11 FOLLESE	701	373	3	174	63	48	85	- 104	8	216			
MENN	332	268	3	140	37	45	43	- 47	3	14			
KVINNER	369	105	-	34	26	3	42	- 57	5	202			
13 HETLEVİK	557	320	2	224	37	25	32	- 71	6	160			
MENN	282	239	2	171	23	23	20	- 27	3	13			
KVINNER	275	81	-	53	14	2	12	- 44	3	147			
14 JUVİK	192	100	2	49	15	15	19	- 29	7	56			
MENN	98	76	2	43	9	13	9	- 15	3	4			
KVINNER	94	24	-	6	6	2	10	- 14	4	52			
15 TVEIT/TVEITEVÅG	626	350	22	174	45	57	52	- 69	6	201			
MENN	315	263	13	134	27	54	35	- 29	5	18			
KVINNER	311	87	9	40	18	3	17	- 40	1	183			
18 RAMSØY	150	82	24	40	6	6	6	- 22	1	45			
MENN	77	57	24	19	5	5	4	- 11	1	8			
KVINNER	73	25	-	21	1	1	2	- 11	-	37			
SPREKTBYGDE KRETSE I ALT .	2 868	1 411	158	647	167	211	227	1 542	34	881			
MENN	1 480	1 144	139	553	120	198	133	1 230	21	85			
KVINNER	1 388	267	19	94	47	13	94	- 312	13	796			
01 ASK	426	217	32	70	36	35	44	- 70	9	130			
MENN	215	165	23	62	27	30	23	- 26	4	20			
KVINNER	211	52	9	8	9	5	21	- 44	5	110			
02 HOP	263	127	24	38	15	11	39	- 63	2	71			
MENN	124	93	21	32	11	10	19	- 21	2	8			
KVINNER	139	34	3	6	4	1	20	- 42	-	63			
03 STRAUMSNES	89	47	5	16	7	5	14	- 18	2	22			
MENN	44	34	5	12	5	4	8	- 6	2	2			
KVINNER	45	13	-	4	2	1	6	- 12	-	20			
12 KROKÅS	68	32	-	24	-	2	6	- 13	-	23			
MENN	38	30	-	24	-	2	4	- 7	-	1			
KVINNER	30	2	-	-	-	-	2	- 6	-	22			

TABELL 16, FORTS., PERSONER 16 ÅR OG OVER ETTER VIKTIGSTE KILDE TIL LIVSOPPHOLD, NÆRING, KJØNN OG TELLINGSKRETS

VIKTIGSTE KILDE TIL LIVSOPPHOLD											
INNTEKT AV EGET ARBEID											
TELLINGSKRETS OG KJØNN	I ALT	NÆRING							PEN- SJØN, TRYGD	FOR- MUE, LÅN, STI- PEND M.V.	HUSAR- BEID I HJEM- MET, FOR SØR- GET
		I ALT	JORD- BRUK, FISKE M.V., HVAL- FANGST	INDU- STRI M.V., BYGGE- OG ANL. VIRK- SOMHET	VARE- HANDEL	SAM- FERD- SEL	TJEN- ESTE- YTENDE NÆR- INGER	UOPP- GITT			
16 HAUGLAND/RAVNANGER ...	77	38	6	19	2	6	5	-	18	-	21
MENN	37	27	3	16	-	6	2	-	8	-	2
KVINNER	40	11	3	3	2	-	3	-	10	-	19
17 KOLL EVÅG	174	97	5	57	7	15	13	-	21	1	55
MENN	91	80	5	49	5	14	7	-	9	1	1
KVINNER	83	17	-	8	2	1	6	-	12	-	54
19 HANØY	252	134	7	86	16	13	12	-	29	4	85
MENN	128	105	7	67	11	13	7	-	11	1	11
KVINNER	124	29	-	19	5	-	5	-	18	3	74
20 DAVANGER	254	136	9	73	24	18	12	-	46	4	68
MENN	128	103	9	52	18	17	7	-	15	2	8
KVINNER	126	33	-	21	6	1	5	-	31	2	60
21 HANEVIK	156	72	9	32	4	15	11	1	37	1	46
MENN	88	63	8	30	2	14	8	1	20	1	4
KVINNER	68	9	1	2	2	1	3	-	17	-	42
22 ØSTRE TRÆT	271	128	12	56	20	20	20	-	49	6	88
MENN	142	109	10	51	14	19	15	-	23	4	6
KVINNER	129	19	2	5	6	1	5	-	26	2	82
23 VESTRE TRÆT	166	81	11	39	5	13	13	-	31	1	53
MENN	93	71	10	35	4	13	9	-	15	1	6
KVINNER	73	10	1	4	1	-	4	-	16	-	47
24 FAUSKANGER	270	116	11	44	17	31	13	-	63	2	89
MENN	142	103	11	41	14	29	8	-	32	1	6
KVINNER	128	13	-	3	3	2	5	-	31	1	83
25 SKRÅMESTØ	214	101	14	53	7	15	12	-	38	1	74
MENN	108	85	14	44	5	15	7	-	17	1	5
KVINNER	106	16	-	9	2	-	5	-	21	-	69
26 SØRE HERDLA	109	47	10	23	3	7	4	-	33	-	29
MENN	60	45	10	23	3	7	2	-	13	-	2
KVINNER	49	2	-	-	-	-	2	-	20	-	27
27 HERDLA	79	38	3	17	4	5	9	-	13	1	27
MENN	42	31	3	15	1	5	7	-	7	1	3
KVINNER	37	7	-	2	3	-	2	-	6	-	24
UTEN FAST BOPEL I ALT	22	13	-	3	-	7	2	1	7	-	2
MENN	17	12	-	3	-	7	2	-	5	-	-
KVINNER	5	1	-	-	-	-	-	1	2	-	2

TABELL 17. HOVEDTALL FOR HUS OG BEBODDE BOLIGER I DE ENKELTE TELLINGSKRETSE

TELLINGSKRETS	HUS				BEBODDE BOLIGER							BO-SAT- TE PR. ROM	
	AV DISSE:				AV DISSE MED:								
	I ALT	VÅN.HUS	BYGGÅR		I ALT	INNLAGT VANN I HUSET	EGET OG EGET BAD	WC OG EGET BAD	WC OG ELLERS	EGET	EGET		BO- SAT- TE PR. ROM
		TILKN. GÅRDS- DRIFT, FRITTL. ENEBOL.	1946-	1961-						ELLER FELLES WC OG UTEN BAD	ELLER FELLES WC OG UTEN WC		
KOMMUNEN I ALT	3 197	2 362	1 025	979	4 086	3 879	2 441	401	282	143	0,8		
TETTBYGDE KRETSE I ALT ...	2 222	1 577	730	758	2 865	2 738	1 818	275	210	88	0,8		
04 STRAUMSNES	254	197	104	86	308	287	178	37	11	17	0,8		
05 SØRE ERDAL	157	127	50	58	190	182	131	6	11	8	0,8		
06 FLORVÅG	246	157	84	60	369	363	245	28	41	7	0,9		
07 FLORVÅGØY	54	37	20	14	74	67	47	8	4	2	0,7		
08 KLEPPSTØ/KROKÅS	531	371	134	289	652	634	480	63	32	22	0,8		
09 SKARHOLMEN	67	49	16	12	82	76	38	7	4	4	0,8		
10 STRUSSHAMN	201	151	67	55	247	236	141	16	14	8	0,8		
11 FOLLESE	221	145	68	63	295	286	186	43	20	5	0,8		
13 HETLEVİK	166	80	77	31	242	223	135	26	47	1	0,5		
14 JUVİK	62	54	21	17	82	79	47	9	7	4	0,8		
15 TVEIT/TVEITEVÅG	216	180	67	64	263	244	150	19	19	9	0,8		
18 RAMSØY	47	29	22	9	61	61	40	13	-	1	0,8		
SPRETTBYGDE KRETSE I ALT .	575	785	295	221	1 221	1 141	623	126	72	55	0,8		
01 ASK	159	131	35	42	189	174	96	8	8	9	0,7		
02 HOP	87	73	21	23	110	105	57	16	5	8	0,7		
03 STRAUMSNES	31	24	7	8	38	34	17	2	-	5	0,8		
12 KROKÅS	23	17	8	5	31	28	14	10	2	1	0,5		
16 HAUGLAND/RAVNANGER ...	30	26	11	5	35	33	16	3	1	-	0,7		
17 KOLL EVÅG	56	44	17	17	69	62	34	5	2	3	1,0		
19 HANØY	79	56	34	18	104	89	44	17	10	2	0,5		
20 DAVANGER	86	68	25	31	102	97	66	6	3	2	0,5		
21 HANEVİK	56	47	11	10	69	63	23	3	1	12	0,7		
22 ØSTRE TRÆT	83	65	27	12	114	112	64	18	7	3	0,8		
23 VESTRE TRÆT	51	43	19	6	64	61	30	6	1	8	0,8		
24 FAUSKANGER	50	76	27	21	113	111	66	14	12	-	0,8		
25 SKRÅMESTØ	70	57	28	15	93	90	50	11	11	2	0,8		
26 SØRE HERDLA	43	38	12	7	50	44	20	2	5	-	0,8		
27 HERDLA	31	20	13	1	40	38	26	5	4	-	0,6		

a. KRETSFORTEGNELSE

Krets- nr.	Navnet på kretsen	Krets- type ¹⁾	Omfang (Eiendommer med bebodde hus)
0	Uten fast bopel	0	..
1	Ask	S	Gnr. 1 og 2.
2	Hop	S	Gnr. 3.
3	Straumsnes	S	Gnr. 4-9. Unntatt bnr. under krets 4-8 og 14.
4	Straumsnes	T	Se vedlegg 3.
5	Søre Erdal	T	Se vedlegg 3.
6	Florvåg	T	Se vedlegg 3.
7	Florvågøy	T	Se vedlegg 3.
8	Kleppestø/Krokås	T	Se vedlegg 3.
9	Skarholmen	T	Se vedlegg 3.
10	Strusshamn	T	Se vedlegg 3.
11	Follese	T	Se vedlegg 3.
12	Krokås	S	Gnr. 14. Unntatt bnr. under krets 8 og 14.
13	Hetlevik	T	Se vedlegg 3.
14	Juvik	T	Se vedlegg 3.
15	Tveit/Tveitevåg	T	Se vedlegg 3.
16	Haugland/Ravnanger	S	Gnr. 15 og 16. Unntatt bnr. under krets 15.
17	Kollevåg	S	Gnr. 18.
18	Ramsøy	T	Se vedlegg 3.
19	Hanøy	S	Gnr. 19 og 20. Unntatt bnr. under krets 18.
20	Davanger	S	Gnr. 21.
21	Hanevik	S	Gnr. 22-25.
22	Østre Træet	S	Gnr. 30-33.
23	Vestre Træet	S	Gnr. 29 og 34.
24	Fauskanger	S	Gnr. 26-28 og 35.
25	Skråmestø	S	Gnr. 36-38.
26	Søre Herdla	S	Gnr. 39-41, gnr. 42 bnr. 5, 12, 15-17, 22, 32, 40, 41, 48, 53, 108 og 110.
27	Herdla	S	Gnr. 42 bnr. 1, 3, 4, 13, 14, 31, 36, 37, 42, 46, 52, 54, 55, 62, 68-71, 73, 74, 76, 82, 84, 98, 100, 106 og 115.

1) T = Tettbygd krets. S = Spredtbygd krets.

b. INNDELINGEN I SOGN PR. 1. NOVEMBER 1970

Navnet på sognet	Omfang (tellingskretsnr.)	Navnet på sognet	Omfang (tellingskretsnr.)
Askøy	1 - 21	Herdla	22 - 27

c. OVERSIKT OVER ENDRINGENE I KOMMUNEINDELINGEN MELLOM TELLINGEN I 1960 OG TELLINGEN I 1970

Kretsnr. i 1970-tellingen	Kommune i 1960-tellingen	Kretsnr. i 1970-tellingen	Kommune i 1960-tellingen
1 - 20	1247 Askøy	22 - 27	1258 Herdla
21	1256 Meland		

1247 ASKØY

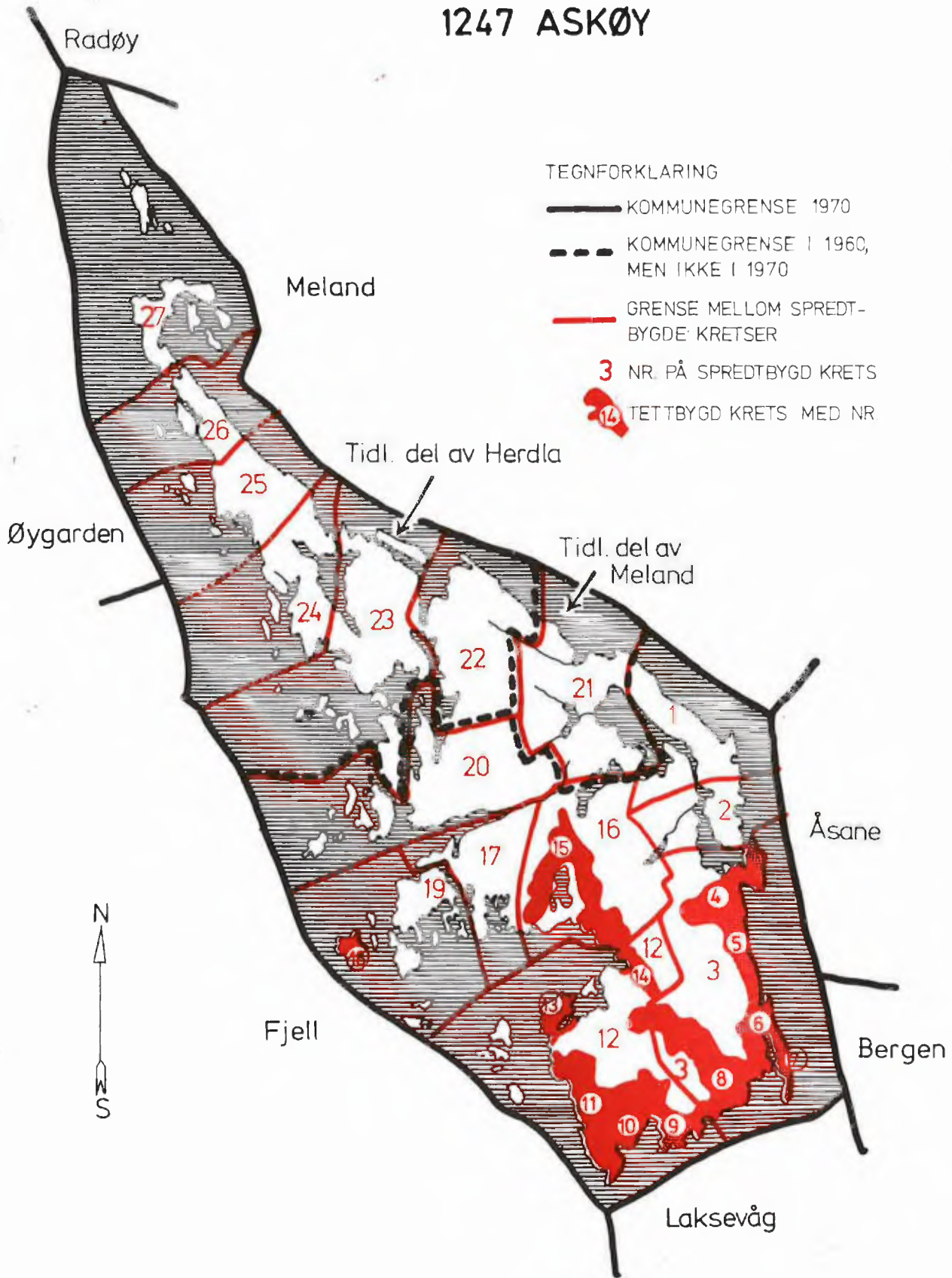

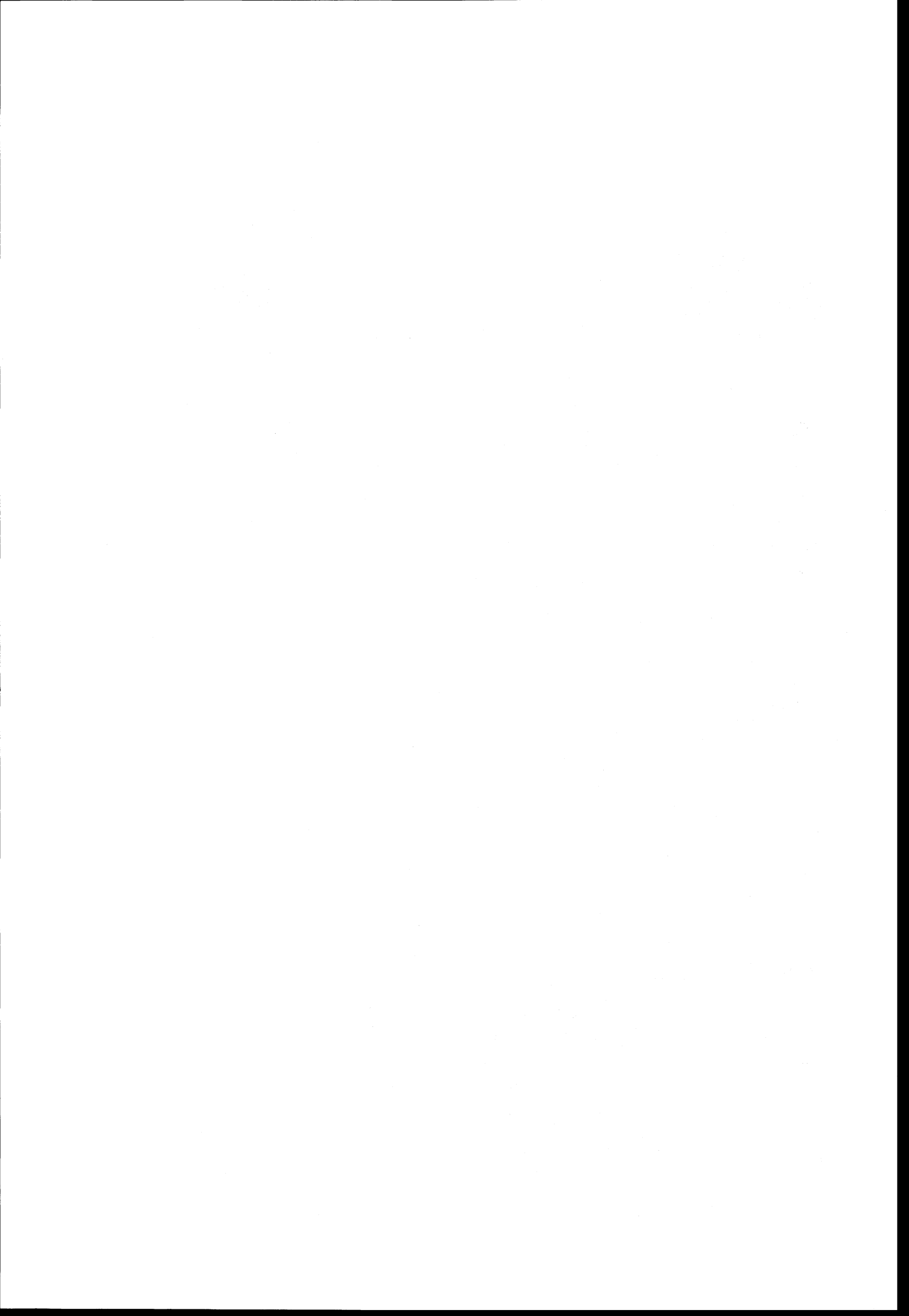

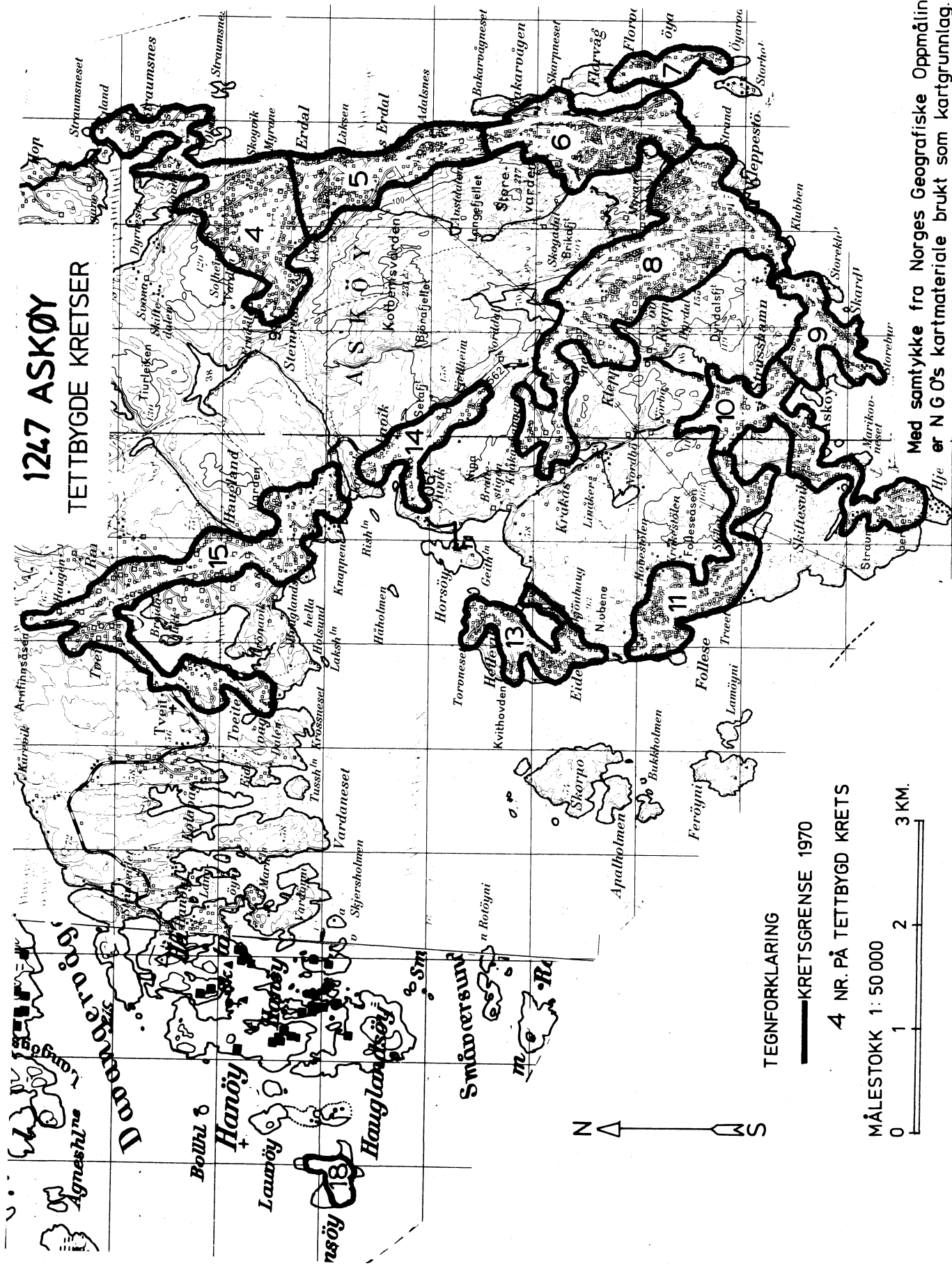

1277 ASKØY
TETTBYGDE KRETSE

TEGNFORKLARING

— KRETSGRENSE 1970

4 NR. PÅ TETTBYGD KRETS

MÅLESTOKK 1: 50 000

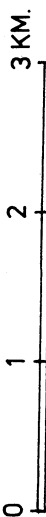

Med samtykke fra Norges Geografiske Oppmåling er N G O's kartmateriale brukt som kartgrunnlag.