

STATISTISKE KOMMUNEHEFTER

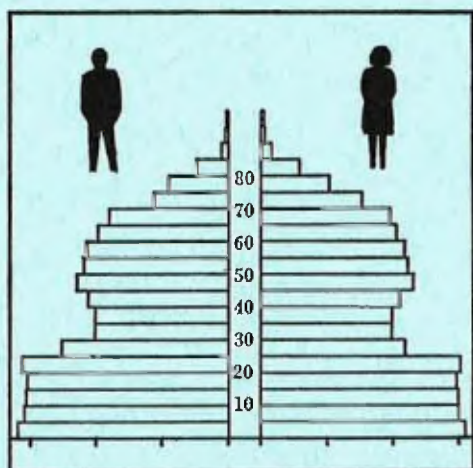

FOLKE- OG BOLIGTELLING

1. NOVEMBER 1970

1751 **NÆRØY**

STATISTISK SENTRALBYRÅ
OSLO

STATISTISKE KOMMUNEHEFTER



FOLKE- OG BOLIGTELLING
1. NOVEMBER 1970

1751 NÆRØY

STATISTISK SENTRALBYRÅ
OSLO 1974

FORORD

Den første statistikken utarbeidd på grunnlag av oppgaver til folketellingen i 1970, ble publisert i desember 1971 i heftet "Folkemengden etter alder og ekteskapeleg status, 31. desember 1970".

I serien Statistiske kommunehefter legger Statistisk Sentralbyrå fram de viktigste resultatene fra Folke- og bolig telling 1970 for hver enkelt kommune. Heftene vil bli utgitt fra midten av 1972 til siste halvdel av 1973. Da kontrollen av tellingsoppgavene ikke er avsluttet når kommuneheftene utarbeides, er tallene i disse heftene foreløpige.

Endelige tall for hele landet vil bli publisert i 6 hefter som ventes å bli utgitt i 1974. Disse publikasjonene vil også inneholde tabeller med geografiske fordelinger. I tillegg til de tabellene som blir trykt, vil det bli utarbeidd tabeller med mer detaljert statistikk. På grunnlag av tellingsresultatene vil det videre bli utarbeidd et bosettingskart og flere større spesialartikler.

Professor Hallstein Myklebost, Geografisk Institutt, Universitetet i Oslo, har vært Byråets konsulent i arbeidet med kretsinnndelingen,

Statistisk Sentralbyrå, Oslo, 2. mai 1972

Petter Jakob Bjerve

Einar Jensen

INNHold

	Side
Prinsipper og definisjoner	7
1. Omfanget av Folke- og bolig telling 1970	7
2. Definisjon av personkjennemerker	7
3. Definisjon av familie- og husholdningstype	10
4. Definisjon av hus og bolig og hus- og boligkjennemerker	11
5. Inndelingen i tellingskretser	13
6. Merknader til tabell 1	14
 T a b e l l e r	
1. Folkemengden ved folketellingene 1801-1970	16
2. Folkemengden etter kjønn og inntektstakernes viktigste kilde til livsopphold og næring ...	16
3. Personer 16 år og over etter yrkesaktivitet, kjønn og alder	16
4. Personer 16 år og over med minst 100 arbeidstimer etter yrkesstatus, arbeidstid, kjønn og næring/yrkesområde	17
5. Personer 16-69 år etter yrkesaktivitet, kjønn og høyeste utdanning	18
6. Yrkesaktive, skoleelever og studenter 16 år og over etter kjønn og arbeids-/skole-/studie- sted pr. 1. november 1970	19
7. Familier og personer etter familietype og husholdningstype	19
8. Personer 16 år og over med egen bolig etter alder, ekteskapelig status og kjønn	19
9. Hus, boliger, rom og bosatte etter hustype	20
10. Beboede boliger etter hustype og byggeår, og hus, rom og bosatte etter husets byggeår	20
11. Beboede boliger etter hustype og tallet på rom, og bosatte etter tallet på rom i boligen .	20
12. Beboede boliger, rom og bosatte etter bolig tetthet	21
13. Beboede boliger, rom og bosatte etter boligens utstyr	21
14. Beboede boliger, rom og bosatte etter eier-/leierforholdet til boligen	21
15. Folkemengden etter alder, kjønn og tellingskrets	22
16. Personer 16 år og over etter viktigste kilde til livsopphold, næring, kjønn og tellings- krets	24
17. Hovedtall for hus og beboede boliger i de enkelte tellingskretser	26
 V e d l e g g	
1 a. Kretsfortegnelse	27
1 b. Inndelingen i sogn pr. 1. november 1970	28
1 c. Oversikt over endringene i kommuneinndelingen mellom tellingen i 1960 og tellingen i 1970.	28
2. Kartskisse over kretsinnndelingen	29
3. Oversiktskart over tettbygde kretser	31

S t a n d a r d t e g n

- .. Oppgave mangler
- .: Tall kan ikke offentliggjøres
- Null

PRINSIPPER OG DEFINISJONER

1. OMFANGET AV FOLKE- OG BOLIGTELLING 1970

Folketellingen omfatter alle personer (også utenlandske statsborgere) som ifølge Forskrifter av 20. januar 1970 om ordningen og føringen av folkeregistrene, var registrert som bosatt i Norge på tellingstidspunktet den 1. november 1970.

I boligteellingen har en med alle hus og privatboliger (privatleiligheter m.v.) hvor minst én person var registrert bosatt den 1. november 1970. Hus og boliger som var ubebodd eller som var bebodd bare av midlertidig tilstedeværende (f.eks. ugifte personer som oppholdt seg utenom foreldrenes hjem på grunn av studier), omfattes således ikke av tellingen. Heller ikke er boliger for forpleide i aldershjem, pleiehjem og barnehjem og for losjerende i pensjonater, hoteller o.l. med. Hus hvor alle eller en del av de registrert bosatte var forpleide eller losjerende, er derimot inkludert.

I avsnitt 2 er det gjort nærmere rede for bostedsbegrepet (det sted som en person skal regnes som bosatt) og i avsnitt 4 for hus- og boligbegrepet.

2. DEFINISJON AV PERSONKJENNERKER

Når ikke annet er nevnt, refererer personopplysningene seg til den 1. november 1970.

Bosted

Den enkelte person er i tellingen regnet å ha sitt bosted i den kommune og i den bolig hvor vedkommende var registrert som bosatt den 1. november 1970 ifølge forskriftene om ordningen og føringen av folkeregistrene. Hovedregelen er her at en person skal registreres som bosatt der hvor vedkommende regelmessig tar sin døgnhvile. De viktigste registreringsreglene er ellers:

Bostedsforhold	Skal registreres som bosatt i
Gift person som p.g.a. arbeid, studier, avtjening av verneplikt e.l. oppholder seg utenom ektefellenes felles bolig	Ektefellenes felles bolig
Ugift person som p.g.a. studier, skolegang eller avtjening av verneplikt oppholder seg utenom foreldrenes/forsørgers bolig	Foreldrenes/forsørgers bolig
Ugift person med eget arbeid og som vanligvis ikke bor hos foreldre/forsørger	Boligen der personen vanligvis bor
Person som p.g.a. ferie, besøk hos kjente, forretningsreise e.l. er fraværende fra boligen der vedkommende vanligvis bor	Boligen der personen vanligvis bor
Person som er forpleid i barnehjem, aldershjem, pleiehjem eller er satt bort i privat pleie	Barnehjemmet, aldershjemmet, pleiehjemmet eller boligen hvor personen er i pleie. (På grunn av registreringsvanker er imidlertid en del personer som var anbrakt i pleiehjem, registrert som bosatt i privatbolig på tellingstidspunktet.)
Person som er innlagt på sykehus eller anbrakt på arbeidsskole, arbeidsanstalt eller i fengsel	Boligen der personen var bosatt før innleggelsen eller anbringelsen

Personer som ikke kan henføres til en bestemt bolig, er regnet til gruppen "Uten fast bopel". Av registreringstekniske grunner har en imidlertid i tellingen også måttet ta med enkelte personer med fast bosted i denne gruppen. Personer uten fast bopel er som regel registrert som bosatt i den kommunen hvor de sist hadde fast bosted.

I det følgende er begrepet "Bosatt" brukt i samme betydning som begrepet "Registrert bosatt". Det er ikke som ved tidligere tellinger, hentet inn opplysninger om midlertidig bosted. Fra 1970-tellingen kan det derfor ikke gis oppgaver over den tilstedeværende befolkning.

Alder

I fordelingene etter alder er den enkelte person gruppert etter alder pr. 31. desember 1970 (1970 minus fødselsår), og ikke som ved tidligere tellinger etter alder på tellingstidspunktet.

Ekteskapelig status

Det er brukt fire hovedgrupperinger etter ekteskapelig status, nemlig ugifte, gifte, separerte og før gifte. Som før gifte er regnet skilte, enker og enkemenn.

Utdanning

Oppgavene over utdanning omfatter enkeltutdanninger på heltid av minst 5 måneders normal varighet og deltidsutdanninger av tilsvarende varighet. For personer med flere enkeltutdanninger, er den utdanning som har lengst samlet varighet (normal varighet av enkeltutdanningen tillagt varigheten av den forutdanning som kreves) regnet som høyeste utdanning. Av utdanninger med lik samlet varighet, er den som antas å være av størst yrkesmessig betydning, oppfattet som personens høyeste utdanning. Klassifiseringen er i samsvar med Standard for utdanningsgruppering (Statistisk Sentralbyrås Håndbøker, nr. 28). I tellingen er det imidlertid foretatt følgende tre-deling av standardens gymnasnivå (samlet utdanningsvarighet 10-12 år):

1. Utdanning på gymnasnivå I (10 år)
2. Utdanning på gymnasnivå II (11 år)
3. Utdanning på gymnasnivå III (12 år)

Videre er utvidet grunnskoleutdanning (10. frivillig år) i tellingen gruppert sammen med 9-årig grunnskole, mens den er skilt ut som egen gruppe under gymnasnivå i Standard for utdanningsgruppering.

Yrkesaktivitet

Som yrkesaktivitet er regnet alt arbeid mot vederlag, enten i form av lønn, inntekt av egen bedrift, naturalier e.l., inklusive arbeid som familiemedlem uten fast lønn i familiebedrift (f.eks. gårdsbruk, forretning m.v.), vernepliktstjeneste og tilsvarende pliktstjeneste, men eksklusive husarbeid for egen familie.

I gruppen "Med yrkesaktivitet" er tatt med alle personer 16 år og over som utførte yrkesaktivitet i hele eller en del av perioden 1. november 1969 - 31. oktober 1970, også personer som begynte eller sluttet i arbeidslivet i denne perioden, deltidsarbeidere og elever og studenter som hadde hatt feriearbeid.

I tidligere tellinger er personer med inntekt av egen yrkesaktivitet som viktigste kilde til livsopphold, regnet til yrkesbefolkningen (personer med yrke). I disse tellingene avviker imidlertid definisjonen av yrkesaktivitet på enkelte punkter fra definisjonen som er gitt ovenfor. I 1970-tellingen er ikke en bestemt gruppe av personer regnet som yrkesbefolkning. Det er imidlertid gitt fordelinger etter viktigste kilde til livsopphold og etter arbeidstid.

Viktigste kilde til livsopphold

Personer 16 år og over er gruppert etter den kilde til livsopphold som var viktigst de siste 12 månedene før tellingstidspunktet.

Med inntekt av eget arbeid er ment inntekt av egen yrkesaktivitet.

"Pensjon, trygd" omfatter syketrygd, arbeidsløshetsstrygd, forsørgertrygd, uføretrygd, alderstrygd, yrkesskadetrygd, krigspensjon, bedriftspensjon o.l. Ektefeller som hadde hver sin pensjon som viktigste kilde til livsopphold, er begge gruppert under denne kilden til livsopphold. I disse tilfellene er således ikke den ene ektefellen regnet som forsørget eller å ha husarbeid i hjemmet som viktigste kilde til livsopphold.

Som formue, lån m.v. er også regnet føderåd, leieinntekt, forpaktningssinntekt, annen formuesinntekt og utbetalinger i samband med livsforsikring eller individuell pensjonsforsikring.

"Stipend m.v." omfatter foruten stipend, underhold fra andre enn privatpersoner (f.eks. stønader fra det offentlige, institusjoner eller bedrifter), unntatt pensjon og trygd.

I gruppen "Husarbeid i hjemmet, forsørget" er tatt med alle personer som ikke hadde en av kildene som er spesifisert foran, som den viktigste kilde til livsopphold.

Inntektstaker/Ikke-inntektstaker

Som inntektstakere er regnet personer 16 år og over med inntekt av eget arbeid; pensjon, trygd m.v.; formue, lån m.v. eller stipend m.v. som viktigste kilde til livsopphold. Tilsvarende er som ikke-inntektstakere regnet alle personer under 16 år og personer 16 år og over som under viktigste kilde til livsopphold er gruppert på "Husarbeid i hjemmet, forsørget". Husmødre som ikke var inntektstakere, er skilt ut som egen gruppe. Denne gruppen omfatter gifte kvinner 16 år og over med husarbeid i hjemmet som viktigste kilde til livsopphold.

I tabell 2 er ikke-inntektstakere gruppert etter samme kilde til livsopphold/næring som en inntektstaker i samme familie (definisjon av familieenheten er gitt i avsnitt 3). Denne inntektstakeren er valgt ut etter følgende prioritetsrekkefølge:

1. Mannlig ektefelle/far
2. Kvinnelig ektefelle/mor
3. Eldste sønn, nest eldste sønn osv.
4. Eldste datter, nest eldste datter osv.

Personer som tilhørte familie uten en eneste inntektstaker, er i tabell 2 gruppert under uopp-gitt kilde til livsopphold.

Elever, studenter (tabell 5)

Som elever og studenter er i tabell 5 regnet personer som i løpet av de siste 12 måneder før tellingstidspunktet, gikk på skole eller studerte, uten hensyn til andre aktiviteter som f.eks. yrkesaktivitet.

Arbeidstid

Opgavene over arbeidstid gjelder perioden 1. november 1969 - 31. oktober 1970 og omfatter tid som er gått med til yrkesaktivitet. Tid som er brukt til skolearbeid, studier og husarbeid for egen familie, er således ikke inkludert. Personer som i perioden hadde mindre enn i alt én måneds sykefravær, og ellers - bortsett fra ferie - arbeidet full dag hele perioden, er regnet å ha hatt heldagsarbeid.

Generelt om grupperingen etter næring, yrke og yrkesstatus

Personer 16 år og over med yrkesaktivitet er gruppert på næring etter arten av virksomheten til den bedrift som den enkelte arbeidet i hele tiden eller lengst tid de siste 12 måneder før tellingstidspunktet. Disse personene er videre gruppert på det yrke og den yrkesstatus som de hadde hele tiden eller lengst tid i bedriften i 12-månedersperioden.

Næring

Næringsgrupperingen er foretatt etter 1960-utgaven av Standard for næringsgruppering i offentlig norsk statistikk (Statistisk Sentralbyrås Håndbøker, nr. 9). Denne standarden er i samsvar med International Standard Industrial Classification of All Economic Activities (ISIC), Rev. 1.

Med begrepet "Industri m.v." som er brukt i tabelldelen, er ment næringene bergverksdrift m.v., industri og kraft- og vannforsyning m.v. Videre er som "Samferdsel" regnet næringene sjøtransport og annen samferdsel. Samlegruppen "Tjenesteytende næringer" omfatter finansinstitusjoner, eien-domsdrift, offentlig administrasjon og forsvar, offentlig og privat tjenesteyting og personlig tjenesteyting. I tabell 4 er under "Annen tjenesteyting" tatt med næringsgrenene hotell- og restaurantdrift og vask, rensing og andre personlige tjenester.

Yrke

Yrkesgrupperingen er foretatt etter Standard for yrkesgruppering i offentlig norsk statistikk (utgitt av Arbeidsdirektoratet i 1965) som i prinsippet følger 1958-utgaven av International Standard Classification of Occupations (ISCO).

Yrkesstatus

I tellingen er det brukt følgende fire grupperinger etter yrkesstatus:

1. Ansatt
2. Selvstendig uten leid hjelp
3. Selvstendig med leid hjelp
4. Familiemedlem uten fast lønn i familiebedrift

Personer (også medeiere) som arbeide i firmaer organisert som aksjeselskap, andelslag eller annen selskapsform med begrenset ansvar, er alltid regnet som ansatte.

En person er regnet som selvstendig (med eller uten leid hjelp) dersom vedkommende drev firmaet alene for egen regning eller sammen med andre som medeier med ubegrenset ansvar (f.eks. i ansvarlig selskap). I de tilfelle hvor ektefeller arbeide i felles virksomhet (f.eks. gårdsbruk, forretning) som ikke var organisert som aksjeselskap e.l., er den ene ektefellen regnet som selvstendig og den andre som familiemedlem uten fast lønn i familiebedrift. Gruppen "Familiemedlem uten fast lønn i familiebedrift" omfatter ellers personer som arbeide i familievirksomhet uten fast avtalt lønn og som verken var eier eller medeier i virksomheten. Et familiemedlem uten fast lønn kan imidlertid ha vederlag for arbeidet i form av kost og losji, andel av overskott e.l.

I tabell 4 er det gitt oppgaver over tallet på henholdsvis ansatte og selvstendige (med eller uten leid hjelp). Differansen mellom summer av disse tall og totaltall utgjør følgelig tallet på familiemedlemmer uten fast lønn i familiebedrift.

Arbeids-/skole-/studiested

Personer som pr. 1. november 1970 både hadde inntekt av eget arbeid og som gikk på skole eller studerte, er i tabell 6 gruppert som yrkesaktive og etter arbeidssted dersom arbeidstiden de foregående 12 månedene utgjorde minst 1 000 timer. I motsatt fall er de gruppert som skoleelever/studenter og etter skole-/studiested.

Som personer med annet arbeidssted er regnet personer som arbeide i flere kommuner, var til sjøs eller som arbeide i utlandet. Tilsvarende er personer som studerte i utlandet gruppert under annet studiested.

Egen bolig

Ektefeller som var bosatt i samme privatbolig og hvor minst én av ektefellene var boliginnehaver, er begge regnet å ha egen bolig. For øvrig er bare boliginnehaveren eller én av boliginnhaverne gruppert under "Egen bolig". Forpleide i aldershjem, barnehjem og pleiehjem og losjerende i pensjonater og hoteller m.v. er aldri regnet å ha egen bolig.

Definisjon av begrepet "Boliginnehaver" er gitt i kapittel 4 under avsnittet "Eier-/leierforhold".

3. DEFINISJON AV FAMILIE OG HUSHOLDNINGSTYPE

Grupperingene på familie og husholdningstype refererer seg til tellingstidspunktet den 1. november 1970.

Familie

Til én og samme familie er regnet:

1. Ektepar og eventuelle ugifte barn registrert bosatt i samme privatbolig, aldershjem, pleiehjem, pensjonat, hotell e.l.
2. Far/mor med ugifte barn registrert bosatt i samme privatbolig, aldershjem, pleiehjem, pensjonat, hotell e.l.
3. Hver enkelt person som ikke hører inn under noen av de to gruppene som er spesifisert ovenfor (bl.a. personer uten fast bopel). Disse personene danner således hver for seg egen familie (familie med én person).

I familier med ektepar er også tatt med eventuelle ugifte barn av bare den ene ektefellen og ugifte adoptivbarn og stebarn, men ikke fosterbarn.

Av reglene som er nevnt ovenfor, går det fram at personer (f.eks. ektefeller) som ikke var registrert bosatt i samme privatbolig, aldershjem, pleiehjem, pensjonat, hotell e.l., aldri er gruppert under samme familie. Videre går det fram at gifte, separerte, skilte, enker og enkemenn ikke i noe tilfelle er regnet til samme familie som foreldrene. Når f.eks. et ektepar bor sammen med en skilt datter, danner ektefellene egen familie og datteren egen familie. Ellers kan nevnes at ugifte søsken som har felles bolig, men hvor ingen av foreldrene er bosatt, hver for seg er regnet som særskilt familie.

Husholdningstype

Det er skilt mellom tre hovedtyper av husholdning, nemlig privathusholdning, felleleshusholdning og annen husholdning.

Gruppen "Privathusholdning" omfatter personer som var registrert som bosatt i privatbolig. Denne husholdningstypen er videre splittet opp etter tallet på familier i husholdningen. Som husholdningsenhet er her regnet bolighusholdning (som omfatter alle bosatte i samme bolig) og ikke kosthusholdning som ved tidligere tellinger.

Til felleleshusholdning er regnet forpleide som var registrert bosatt i aldershjem, barnehjem og pleiehjem og losjerende som var registrert bosatt i pensjonat, hotell e.l.

Betjeningspersonale bosatt ved felleleshusholdninger er alltid gruppert under privathusholdning. Det samme gjelder militært personell som var bosatt i militærforlegning.

Annen husholdning omfatter personer uten fast bopel.

4. DEFINISJON AV HUS OG BOLIG OG HUS- OG BOLIGKJENNEMERKER

Hus- og boligopplysningene refererer seg til den 1. november 1970.

Hus

Som eget hus er som hovedregel regnet bygg som fra kjeller til loft er atskilt fra andre bygg. Fra denne regelen er det gjort følgende to unntak:

1. Hver enkelt bolig i vertikalt delte tomannsboliger og i rekke, kjede, atrium og terrasse er alltid regnet som særskilt hus.

2. Selv om det fra kjeller til loft er skillevegg(er) uten gjennomgang, er henholdsvis horisontalt delte tomannsboliger som er bygd sammen i rekke e.l., og hver enkelt blokk regnet til ett og samme hus.

Som nevnt under avsnitt 1, omfatter tellingen alle hus hvor minst én person var registrert som bosatt den 1. november 1970.

Bolig

Til en bolig (leilighet m.v.) er som hovedregel regnet rom som er bygd (eller ombygd) til bruk for én person eller for flere personer med fellesskap i kost og losji, og hvor det er adkomst til rommene (rommet) uten å måtte gå gjennom en annen bolig. Avgrensingen av boligenhetene er ellers foretatt etter følgende spesielle regler:

1. En hybel med egen inngang (utenfra eller fra korridor, oppgang e.l.) og som er bygd i tilknytning til en bolig, er regnet som særskilt bolig bare når hybelboeren (hybelboerne) selv holdt kosten.

2. Hybler uten egen inngang er ikke skilt ut som særskilte boliger.

3. I hybelbygg o.l. er hver enkelt hybel regnet som egen bolig, også i de tilfelle flere hybler har felles gang, hall, bad og/eller kjøkken.

4. I bygg for felleleshusholdning, i hus som er bygd i tilknytning til slike bygg og i militærforlegninger er hybler o.l. for ansatte regnet som særskilte boliger. Likeledes er rom som ble brukt av en ansatt med ektefelle og eventuelle barn, regnet til én og samme bolig.

Med privatbolig er i tellingen ment boliger som ikke er bebodd av forpleide i aldershjem, barnehjem og pleiehjem eller av losjerende i pensjonater, hoteller o.l. Boliger for ansatte (f.eks. sykepleiere) ved felleleshusholdninger er således regnet som privatboliger. Det samme gjelder boliger for befal m.v. i militærforlegninger.

Som nevnt under avsnitt 1, omfatter tellingen alle privatboliger hvor minst én person var registrert bosatt den 1. november 1970. Som betegnelse på disse boligene er i tabelldelen brukt "Bebodde boliger". For de enkelte hus som er med i tellingen, er det imidlertid hentet inn oppgaver over samlet tall på privatboliger (inkl. ubebodde boliger og boliger med bare midlertidig bosatte). Tallene på boliger i alt i tabell 9 gjelder disse boligene.

Rom

Oppgavene over tall på rom refererer seg til boliger som er med i tellingen, og omfatter beboelsesrom på 6 m² eller mer som kan nyttes året rundt. Bortsett fra i tabell 11, er også kjøkken på 6 m² eller mer inkludert. Entré, hall, bad, alkove, hems og rom som bare nyttes i næringsvirksomhet (f.eks. kontor) er ikke med.

Bosatte

Tallene på bosatte omfatter personer registrert som bosatt i privatboliger og således ikke personer som er regnet til felleleshusholdning og personer uten fast bopel.

Hustype

Som våningshus i tilknytning til gårdsdrift er - uansett hustype ellers - regnet hus hvor gårdbrukeren selv, forpakter eller kårfolk var bosatt, men ikke hus for gårdsarbeidere og hus på nedlagte bruk.

Hustypen "Frittliggende enebolig" omfatter hus med én bolig og med minst en halv meters avstand til nærmeste hus (unntatt garasje o.l.).

Til gruppen "Enebolig i rekke, kjede, atrium m.v." er også regnet husenhetene i vertikalt delte tomannsboliger.

Horisontalt delt tomannsbolig er hus med to vanlige leiligheter (som kan ha ulik størrelse) og hvor den ene leiligheten ligger i en etasje over den annen.

Hustypen "Annet småhus" omfatter hus med inntil 2½ etasjer (ekskl. underetasje), unntatt våningshus i tilknytning til gårdsdrift, eneboliger og horisontalt delte tomannsboliger. Hus som har én eller to vanlige leiligheter og hybelleilighet som er skilt ut som egen bolig, er også gruppert under denne hustypen.

Som blokk er regnet hus med 3 etasjer (ekskl. underetasje) eller mer.

Provisorisk boligbygg er hus m.v. som helt eller delvis er tatt i bruk til bolig for 10 år eller mindre (inkl. campingvogner, båter, telt, gammer o.l.).

Gruppen "Forretningsbygg m.v." omfatter hus hvor halvparten eller mindre av golvarealet nyttes til privatboliger, unntatt bygg for felleleshusholdning. Hus med to etasjer og hvor det er forretning i første etasje og bolig i annen etasje, er alltid gruppert under denne hustypen.

Som bygg for felleleshusholdning er regnet hus hvor det for bosatte og/eller midlertidig tilstedeværende er organisert felleleshusholdning. Hus i studentbyer o.l. er imidlertid aldri gruppert her. Av avgrensingsregler som det er gjort rede for under andre avsnitt, går det fram at oppgaver over tall på boliger, rom og bosatte i bygg for felleleshusholdning, bare omfatter privatboliger og rom og bosatte i disse boligene.

Byggeår

Som byggeår er for det enkelte hus regnet det år da minst halvparten av boligene i huset var ferdige til innflytning. Hus som er ombygd, er gruppert etter opprinnelig byggeår.

WC, bad

Boliger med eget wc/eget bad omfatter boliger med wc/bad som bare de bosatte i boligen har rett til å nytte, uten hensyn til om wc/bad ligger i eller utenfor boligen. Som boliger med felles wc/felles bad er regnet boliger som har wc/bad felles med en eller flere andre boliger.

Eier-/leierforhold

Personer med råderett over boligen som de er bosatt i (eier, leier den e.l.), er regnet som boliginnehavere.

Boliginnehavere (f.eks. medlemmer av borettslag) med aksje eller andel som gir boret til boligen, er alltid regnet som leieboere med aksje/andel, også i de tilfelle det er betalt innskott som er høyere enn pålydende verdi av aksjen/andelen.

Leieboere med innskott er boliginnehavere som har betalt innskott (f.eks. obligasjonsinnskott) for å leie boligen, men ikke leieboere som bare har betalt forskott på husleie.

Boliginnehavere som disponerer boligen vederlagsfritt eller som kårbolig, er regnet som leieboere.

En boliginnehaver er regnet å disponere boligen som tjenestebolig når den er stilt til disposisjon i samband med tjenesteforhold på vilkår av at boligen må fraflyttes når tjenesteforholdet opphører, uten hensyn til om det betales husleie eller ikke. Boliger som boliginnehaveren har aksje, andel eller innskott i, er imidlertid aldri regnet som tjenestebolig.

Gjennomsnittstall

Boliger pr. hus er lik tallet på privatboliger i hus som er med i tellingen (inkl. ubebodde boliger og boliger med bare midlertidig tilstedeværende) dividert med tallet på hus som er med i tellingen.

Bebodde boliger pr. hus er lik tallet på privatboliger som er med i tellingen dividert med tallet på hus som er med i tellingen.

Rom pr. bolig er lik tallet på rom (inkl. kjøkken på 6 m^2 eller mer) i privatboliger som er med i tellingen dividert med tallet på disse boligene.

Bosatte pr. bolig er lik tallet på bosatte i privatboliger dividert med tallet på privatboliger som er med i tellingen.

Bosatte pr. rom er lik tallet på bosatte i privatboliger dividert med tallet på rom (inkl. kjøkken på 6 m^2 eller mer) i privatboliger som er med i tellingen.

5. INNDELINGEN I TELLINGSKRETSE

For områder som i 1960 tilhørte herredskommune, er kretsinnvidlingen foretatt av Byrådet og etter de samme retningslinjer som i 1960-telling. Følgende hovedregler er lagt til grunn for innvidlingen:

1. En tellingskrets bør være mest mulig ensartet når det gjelder kommunikasjonsforhold, næringsstruktur og befolkningsutvikling.
2. Kretsgrenser må ikke skjære sogne- eller kommunegrenser.
3. En krets skal bestå enten bare av ett tettbygd strøk, del av tettbygd strøk eller av spredtbygd strøk. Som tettbygd strøk regnes områder med minst 200 bosatte på tellings-tidspunktet og hvor avstanden mellom bolighusene som regel ikke overstiger 50 meter. En hussamling som ligger mer enn 50 meter fra en tettbebyggelse, er imidlertid regnet som en del av det tettbygde strøket dersom hussamlingen naturlig hører sammen med tettbebyggelsen. Andre områder er regnet som spredtbygde strøk og er delt videre opp i tellingskretser.

I 1970-telling er det for områder som i 1960 tilhørte herredskommune, bare foretatt følgende endringer i kretsinnvidlingen som da ble brukt:

1. Når regulering av kommune- eller sognegrenser førte til at en 1960-krets falt inn under mer enn én kommune eller ett sogn i 1970, er kretsen delt videre opp slik at kretsgrenser ikke skjærer kommune- eller sognegrenser.

2. Grensene for tettbygde strøk (og dermed for tettbygde kretser) er justert i samsvar med bosettingen pr. 1. november 1970 etter reglene for avgrensing av disse strøkene.

3. I de tilfelle avgrensingen i 1960-telling av spredtbygde kretser ikke var i samsvar med reglene for kretsinnvidling, er grensene justert i 1970-telling.

Innvidlingen i tellingskretser av områder som i 1960 tilhørte bykommune, er foretatt av folke-registrene i samråd med kommunale myndigheter. I flere tilfelle er kretsinnvidlingen for disse om-rådene ikke den samme som i 1960-telling. I begge tellingene er imidlertid grensene fastlagt slik at de ikke skjærer kommune- eller sognegrenser og at en krets består enten bare av tettbygd strøk eller bare av spredtbygd strøk (avgrenset etter reglene som er nevnt ovenfor).

Tettbygde strøk i områder som i 1960 tilhørte herredskommune, er vanligvis ikke delt opp i flere kretser. Byområder er imidlertid alltid regnet til flere kretser.

I vedlegg 1 a er det gitt en kretsfortegnelse, i vedlegg 2 en kartskisse over kretsinnndelingen og i vedlegg 3 et oversiktskart over en eller flere tettbygde kretser. En oversikt som viser hvilke tellingskretser som inngår i de enkelte sogn, er gitt i vedlegg 1 b.

6. Merknader til tabell 1

I tabell 1 har en generelt sett tatt sikte på å gi tall tilbake til 1801 etter kommuneinndelingen i 1970. Over et så langt tidsrom har det imidlertid skjedd så mange endringer i kommuneinndelingen at det for de fleste kommuner ikke kan gis en sammenliknbar tallserie for hele perioden.

I 1869 ble Nærøy herred delt i to herreder - Nærøy og Vikten (senere Vikna). I 1860 ble Kolvereid herred delt i to herreder - Kolvereid og Lekø (senere Leka). Kolvereid ble i 1886 videre delt i Kolvereid herred og Foldereid herred, og Leka ble i 1909 delt i to herreder - Leka og Gravvik. Mellom tellingen i 1960 og tellingen i 1970 er Kolvereid, Gravvik og del av tidligere Foldereid slått sammen med Nærøy. Resten av Foldereid er overført til Høylandet herred. I vedlegg 1 c er det gitt en oversikt som viser hvilke kommuner de enkelte tellingskretsene i 1970-tellingen tilhørte i 1960.

I tabell 1 gjelder tallene for 1890 og 1900 for sogn og herreder som samsvarer med kommuneavgrensingen i 1970. Tallene for 1946 og tidligere omfatter også folketallet (i alt 220 personer pr. 1. november 1960) i den delen av Foldereid som er overført til Høylandet.

T A B E L L E R

1
 TABELL 1. FOLKEMENGDEN VED FOLKETELLINGENE 1801-1970

ÅR	FOLKE- MENGDE	ÅR	FOLKE- MENGDE	ÅR	FOLKE- MENGDE	ÅR	FOLKE- MENGDE	ÅR	FOLKE- MENGDE	ÅR	FOLKE- MENGDE
1801	1835	1865	1900 ..	5 676	1930 ..	6 236	1960 ..	6 461
1815	1845	1875	1910 ..	5 947	1946 ..	6 787	1970 ..	5 903
1825	1855	1890 ..	5 787	1920 ..	6 085	1950 ..	6 558		

I SE MERKNADER TIL TABELL 1 PÅ SIDE 14

TABELL 2. FOLKEMENGDEN ETTER KJØNN OG INNTEKTSTAKERNES VIKTIGSTE KILDE TIL LIVSOPPHOLD OG NÆRING

VIKTIGSTE KILDE TIL LIVSOPPHOLD OG NÆRING	I ALT	MENN	KVIN- NER	INN- TEKTS- TAKERE	IKKE-INNTEKTSTAKERE					
					I ALT	HUS- MØDRE	ANDRE			
							I ALT	AV DISSE:		UOPP- GITT
								UNDER 16 ÅR	16-24 ÅR	
I ALT	5 903	3 001	2 902	3 102	2 801	868	1 933	1 633	264	
INNTEKT AV EGET ARBEID I ALT ..	4 437	2 402	2 035	1 980	2 457	753	1 704	1 481	217	
JORDBRUK OG SKOGBRUK M.V. ...	1 321	697	624	610	711	189	522	457	63	
FISKE M.V. OG HVALFANGST	243	140	103	98	145	51	94	87	7	
INDUSTRI M.V.	962	530	432	393	569	204	365	311	53	
BYGGE- OG ANLEGGSVIRKSOMHET .	447	260	187	151	296	91	205	190	15	
VAREHANDEL	225	101	124	115	110	28	82	70	12	
SAMFERDSEL	549	324	225	266	283	89	194	164	29	
TJENESTEYTNDE NÆRINGER	684	344	340	342	342	101	241	202	37	
UOPPGITT NÆRING	6	6	-	5	1	-	1	-	1	
PENSJON, TRYGD	1 309	530	779	1 060	249	102	147	105	32	
FORMUE, LAN M.V.	50	30	20	35	15	4	11	11	-	
STIPEND M.V.	29	14	15	27	2	-	2	2	-	
UOPPGITT	78	25	53	-	78	9	69	34	15	

TABELL 3. PERSONER 16 ÅR OG OVER ETTER YRKESAKTIVITET, KJØNN OG ALDER

KJØNN OG ALDER	I ALT	UTEN YRKES- AKTI- VITET	MED YRKESAKTIVITET						
			I ALT	ARBEIDSTID I TIMER					UOPP- GITT
				UNDER 100	100- 499	500- 999	1 000 OG MER		
							I ALT	AV DISSE: HELDAGS- ARBEID	
I ALT	4 270	1 889	2 381	23	153	274	1 931	1 385	-
16-19	377	212	165	1	28	21	115	72	-
20-24	368	102	266	2	16	23	225	137	-
25-59	2 230	649	1 581	15	82	158	1 326	989	-
60-66	501	239	262	3	17	34	208	148	-
67-69	172	118	54	-	2	12	40	28	-
70 OG OVER	622	569	53	2	8	26	17	11	-
MENN I ALT	2 170	543	1 627	6	51	92	1 478	1 188	-
16-19	192	104	88	-	16	11	61	43	-
20-24	215	26	189	1	9	12	167	103	-
25-59	1 156	74	1 082	3	14	31	1 034	872	-
60-66	240	58	182	1	4	8	169	135	-
67-69	78	34	44	-	2	10	32	26	-
70 OG OVER	289	247	42	1	6	20	15	9	-
KVINNER I ALT	2 100	1 346	754	17	102	182	453	197	-
16-19 I ALT	185	108	77	1	12	10	54	29	-
AV DISSE: GIFTE ...	5	3	2	:	:	:	:	:	-
20-24 I ALT	153	76	77	1	7	11	58	34	-
AV DISSE: GIFTE ...	79	52	27	1	3	8	15	6	-
25-59 I ALT	1 074	575	499	12	68	127	292	117	-
AV DISSE: GIFTE ...	930	510	420	11	60	120	229	81	-
60-66	261	181	80	2	13	26	39	13	-
67-69	94	84	10	-	-	2	8	2	-
70 OG OVER	333	322	11	1	2	6	2	2	-

TABELL 4. PERSONER 16 ÅR OG OVER MED MINST 100 ARBEIDSTIMER ETTER YRKESSTATUS, ARBEIDSTID, KJØNN OG NÆRING/YRKESOMRADE

NÆRING/YRKESOMRADE	AV DISSE:					ARBEIDSTID I TIMER					
	I ALT	AN- SATTE	SELV- STEN- DIGE	MENN	KVIN- NER	100-999			1 000 OG MER		
						I ALT	MENN	KVIN- NER	I ALT	MENN	KVIN- NER
I ALT	2 358	1 300	654	1 621	737	427	143	284	1 931	1 478	453
NÆRING											
JORDBRUK	817	23	409	460	357	237	55	182	580	405	175
SKOGBRUK M.V.	31	30	1	27	4	6	:	:	25	:	:
FISKE M.V., HVALFANGST	111	24	87	110	1	15	:	:	96	:	:
BERGVERKSDRIFT M.V.	3	3	-	3	-	-	-	-	3	3	-
INDUSTRI	395	358	36	328	67	39	20	19	356	308	48
BYGGE- OG ANLEGGSVIRKS.	155	110	44	155	-	12	12	-	143	143	-
KRAFT-, VANNFORS. M.V.	20	20	-	20	-	1	1	-	19	19	-
VAREHANDEL	134	103	20	70	64	20	7	13	114	63	51
FINANSINSTITUSJONER ...	16	16	-	9	7	1	1	-	15	8	7
EIENDOMSDRIFT	-	-	-	-	-	-	-	-	-	-	-
SJØTRANSPORT	154	141	12	140	14	6	4	2	148	136	12
ANNEN SAMFERDSEL	127	99	27	85	42	15	6	9	112	79	33
OFF. ADM. OG FORSVAR ..	91	91	-	79	12	15	11	4	76	68	8
OFF. OG PRIV. TJ.YTING	224	220	4	124	100	39	7	32	185	117	68
LØNT HUSARBEID	45	45	-	-	45	15	-	15	30	-	30
ANNEN TJENESTEYTING ...	30	16	10	6	24	4	-	4	26	6	20
UOPPGITT	5	1	4	5	-	2	2	-	3	3	-
1											
YRKESOMRADE											
TEKNISK, VITENSKAPELIG, HUMANISTISK OG KUNST- NERISK ARBEID I ALT ...	132	128	4	74	58	23	4	19	109	70	39
TEKNISK ARBEID	10	10	-	10	-	-	-	-	10	10	-
MEDISINSK ARBEID	6	5	1	5	1	1	:	:	5	:	:
SYKEPLEIE- OG ANNET PLEIEARBEID	11	11	-	-	11	1	-	1	10	-	10
PEDAGOGISK ARBEID ...	80	80	-	38	42	19	3	16	61	35	26
ADM.- OG FORVALTNINGS- ARB., BEDR.- OG ORGANI- SASJONSLEDELSE I ALT ..	26	12	14	22	4	-	-	-	26	22	4
OFFENTLIG ADM.- OG FORVALTNINGSARBEID ..	7	7	-	7	-	-	-	-	7	7	-
BEDR. OG ORG.LEDELSE	19	5	14	15	4	-	-	-	19	15	4
KONTORARBEID	51	50	1	31	20	4	3	1	47	28	19
HANDELSARBEID I ALT ...	121	90	20	60	61	16	4	12	105	56	49
GROSSISTER OG DETALJISTER	20	-	20	14	6	1	1	-	19	13	6
HANDELSREISENDE- OG AGENTURARBEID	6	6	-	6	-	-	-	-	6	6	-
HANDELSARB. FRA KONT. OG DETALJHANDELSARB.	93	82	-	38	55	14	2	12	79	36	43
JORDBRUKS-, SKOGBRUKS- OG FISKEARBEID	964	83	496	602	362	259	73	186	705	529	176
GRUVE- OG SPRENGNINGS- ARBEID M.M.	5	5	-	5	-	1	1	-	4	4	-
TRANSPORT- OG KOMMUNI- KASJONSARBEID I ALT ...	264	223	39	221	43	14	7	7	250	214	36
VEGTRAFIKKARBEID ...	73	46	26	72	1	4	:	:	69	:	:
POST- OG TELEKOM.ARB.	50	50	-	13	37	6	-	6	44	13	31
INDUSTRI-, BYGGE- OG ANLEGG SARBEID I ALT ...	580	503	75	525	55	52	39	13	528	486	42
JERN- OG MET.VAREARB.	41	33	8	40	1	2	:	:	39	:	:
ELEKTROARBEID	33	33	-	32	1	1	:	:	32	:	:
TREARBEID	132	107	24	131	1	10	:	:	122	:	:
NÆRINGSMIDDELARBEID .	80	75	5	42	38	7	1	6	73	41	32
KJEMISK PROSESSAR- BEID, TREFOREDLINGS- OG PAPIRARBEID	118	118	-	118	-	12	12	-	106	106	-
LASTE-, LOSSE- OG LAGERARBEID	22	22	-	20	2	4	:	:	18	:	:
SERVICEARBEID I ALT ...	168	159	5	34	134	48	2	46	120	32	88
SIVILT OVERVAKNINGS- OG TRYGGINGSARBEID ..	4	4	-	4	-	-	-	-	4	4	-
HOTELL- OG RESTAU- RANTARBEID, HUSARBEID VAKTMESTER- OG	76	73	1	14	62	20	2	18	56	12	44
RENGJØRINGSARBEID ...	59	59	-	12	47	24	-	24	35	12	23
MILITÆR ARBEID	47	47	-	47	-	10	10	-	37	37	-
UOPPGITT	-	-	-	-	-	-	-	-	-	-	-

1 BARE ET UTVALG AV YRKESOMRADER ER SPESIFISERT

TABELL 5. PERSONER 16-69 ÅR ETTER YRKESAKTIVITET, KJØNN OG HØYESTE UTDANNING

KJØNN OG HØYESTE UTDANNING	UTEN YRKESAKTIVITET, ARBEIDSTIMER UNDER 100 TIMER ELLER UOPPGITT			MED 100 ARBEIDSTIMER ELLER MER					
	I ALT	AV DISSE: I ALT ELEVER, STU- DENTER		I ALT	100-499 TIMER		500-999 TIMER		1 000 TIMER OG MER
		I ALT	AV DISSE: I ALT ELEVER, STU- DENTER		I ALT	AV DISSE: ELEVER, STU- DENTER	I ALT	AV DISSE: ELEVER, STU- DENTER	
I ALT	3 648	1 341	222	2 307	145	39	248	22	1 914
MENN I ALT	1 881	301	122	1 580	45	25	72	15	1 463
UNGDOMSSKOLENIVA, 7-9 ÅR, I ALT ..	1 526	212	52	1 314	29	11	61	6	1 224
7-ÅRIG FOLKESKOLE	859	136	4	723	9	1	32	-	682
ALLMENT FAGFELT ELLERS	310	44	28	266	8	3	14	1	244
ADMINISTRASJON OG ØKONOMI	76	12	8	64	1	-	2	1	61
INDUSTRI, HÅNDVERK OG TEKNIKK ..	120	15	12	105	8	6	11	4	86
SAMFERDSEL	36	1	-	35	1	-	-	-	34
JORDBRUK, SKOGBRUK OG FISKE	117	3	-	114	2	1	2	-	110
TJENESTEYTING OG FORSVAR	7	1	-	6	-	-	-	-	6
GYMNASNIVA I, 10 ÅR, I ALT	229	63	57	166	10	8	5	3	151
ALLMENT FAGFELT	103	54	53	49	7	7	3	2	39
INDUSTRI, HÅNDVERK OG TEKNIKK ..	26	1	-	25	1	-	1	1	23
SAMFERDSEL	26	2	2	24	-	-	-	-	24
JORDBRUK, SKOGBRUK OG FISKE	61	5	1	56	2	1	-	-	54
TJENESTEYTING OG FORSVAR	12	-	-	12	-	-	1	-	11
GYMNASNIVA II,III, 11-12 ÅR, I ALT	49	13	10	36	2	2	2	2	32
ALLMENT FAGFELT	22	9	9	13	:	:	:	:	9
INDUSTRI, HÅNDVERK OG TEKNIKK ..	13	2	-	11	-	-	-	-	11
SAMFERDSEL	8	-	-	8	-	-	:	-	:
JORDBRUK, SKOGBRUK OG FISKE	3	2	1	1	:	:	:	:	:
TJENESTEYTING OG FORSVAR	-	-	-	-	-	-	-	-	-
UNIVERSITETS- OG HØGSKOLENIVA I, 13-14 ÅR, I ALT	48	3	1	45	4	4	2	2	39
UNDERVISNING	32	3	1	29	2	2	1	1	26
NATURVITENSKAP OG TEKNIKK	14	-	-	14	2	2	1	1	11
UNIVERSITETS-, HØGSKOLENIVA II,III OG FORSKERNIVA, OVER 14 ÅR, I ALT	17	-	-	17	-	-	2	2	15
UNDERVISNING	4	-	-	4	-	-	1	1	3
ADMINISTRASJON, ØKONOMI, SAMFUNNSVITENSKAP OG JUS	-	-	-	-	-	-	-	-	-
UOPPGITT ELLER INGEN UTDANNING ...	12	10	2	2	-	-	-	-	2
KVINNER I ALT	1 767	1 040	100	727	100	14	176	7	451
UNGDOMSSKOLENIVA, 7-9 ÅR, I ALT ..	1 558	927	57	631	83	5	161	3	387
7-ÅRIG FOLKESKOLE	886	567	2	319	41	-	91	-	187
ALLMENT FAGFELT ELLERS	344	200	38	144	24	2	29	1	91
ADMINISTRASJON OG ØKONOMI	98	44	13	54	6	3	12	1	36
INDUSTRI, HÅNDVERK OG TEKNIKK ..	20	12	2	8	2	-	1	-	5
HELSEVERN	13	9	1	4	-	-	2	-	2
TJENESTEYTING OG FORSVAR	191	93	1	98	9	-	25	1	64
GYMNASNIVA I, 10 ÅR, I ALT	137	86	35	51	12	5	11	2	28
ALLMENT FAGFELT	109	72	34	37	9	5	9	1	19
INDUSTRI, HÅNDVERK OG TEKNIKK ..	11	5	1	6	2	-	1	-	3
SAMFERDSEL	6	3	-	3	-	-	-	-	3
HELSEVERN	6	3	-	3	1	-	-	-	2
GYMNASNIVA II,III, 11-12 ÅR, I ALT	33	16	7	17	1	1	1	-	15
ALLMENT FAGFELT	17	8	7	9	1	1	-	-	8
ADMINISTRASJON OG ØKONOMI	-	-	-	-	-	-	-	-	-
SAMFERDSEL	3	-	-	3	-	-	-	-	3
HELSEVERN	12	7	-	5	-	-	1	-	4
TJENESTEYTING OG FORSVAR	-	-	-	-	-	-	-	-	-
UNIVERSITETS- OG HØGSKOLENIVA I, 13-14 ÅR, I ALT	27	5	-	22	2	2	2	2	18
UNDERVISNING	22	3	-	19	2	2	2	2	15
NATURVITENSKAP OG TEKNIKK	-	-	-	-	-	-	-	-	-
UNIVERSITETS-, HØGSKOLENIVA II,III OG FORSKERNIVA, OVER 14 ÅR, I ALT	4	-	-	4	2	1	-	-	2
ADMINISTRASJON, ØKONOMI, SAMFUNNSVITENSKAP OG JUS	-	-	-	-	-	-	-	-	-
NATURVITENSKAP OG TEKNIKK	-	-	-	-	-	-	-	-	-
UOPPGITT ELLER INGEN UTDANNING ...	8	6	1	2	-	-	1	-	1

1 BARE ET UTVALG AV FAGOMRADER ER SPESIFISERT UNDER DE ENKELTE UTDANNINGSNIVAER

TABELL 6. YRKESAKTIVE, SKOLEELEVER OG STUDENTER 16 ÅR OG OVER ETTER KJØNN OG ARBEIDS-/SKOLE-/STUDIESTED
 PR. 1. NOVEMBER 1970

ARBEIDS-/SKOLE-/STUDIESTED	I ALT	1 YRKESAKTIVE			2 SKOLEELEVER OG STUDENTER		
		I ALT	MENN	KVINNER	I ALT	MENN	KVINNER
I ALT	2 481	2 246	1 532	714	235	136	99
I KOMMUNEN	1 945	1 885	1 208	677	60	29	31
NAMSOS	68	8	5	3	60	36	24
VIKNA	35	20	15	5	15	10	5
RØYRVIK	21	20	18	2	1	1	-
TRONDHEIM	20	6	5	1	14	9	5
STEINKJER	17	1	1	-	16	13	3
OSLO	15	2	2	-	13	9	4
ANDRE KOMMUNER I FYLKET	39	11	10	1	28	11	17
ANDRE KOMMUNER UTENFOR FYLKET ...	62	34	24	10	28	18	10
ANNET STED	259	259	244	15	-	-	-

1 EKSKL. PERSONER SOM AVTJENTE VERNEPLIKTSTJENESTE OG YRKESAKTIVE SOM IKKE HAR OPPGITT ARBEIDSSTED
 2 EKSKL. SKOLEELEVER OG STUDENTER SOM IKKE HAR OPPGITT SKOLE-/STUDIESTED

TABELL 7. FAMILIER OG PERSONER ETTER FAMILIETYPPE OG HUSHOLDNINGSTYPE

HUSHOLDNINGSTYPE	I ALT		FAMILIER MED EN PERSON	FAMILIER MED TO ELLER FLERE PERSONER						
	FAMILIER	PERSONER		I ALT		EKTEPAR UTEN UGIFTE BARN	EKTEPAR MED UGIFTE BARN		MOR ELLER FAR MED UGIFTE BARN	
				FAMILIER	PERSONER		FAMILIER	PERSONER	FAMILIER	PERSONER
I ALT	2 214	5 903	724	1 490	5 179	430	910	3 958	150	361
PRIVATHUSHOLDNING I ALT .	2 159	5 846	671	1 488	5 175	428	910	3 958	150	361
MED EN FAMILIE	1 410	4 367	250	1 160	4 117	342	737	3 230	81	203
MED TO FAMILIER	570	1 184	301	269	883	65	148	623	56	130
MED FLERE FAMILIER	179	295	120	59	175	21	25	105	13	28
FELLESHUSHOLDNING	40	42	38	2	4	2	-	-	-	-
ANNEN HUSHOLDNING	15	15	15	-	-	-	-	-	-	-

TABELL 8. PERSONER 16 ÅR OG OVER MED EGEN BOLIG ETTER ALDER, EKTESKAPELIG STATUS OG KJØNN

EKTESKAPELIG STATUS OG KJØNN	I ALT	ALDER								
		16-19	20-24	25-29	30-39	40-49	50-59	60-69	70-79	80 OG OVER
PERSONER 16 ÅR OG OVER I ALT ...	4 270	377	368	335	511	640	744	673	437	185
AV DISSE: MED EGEN BOLIG	3 025	7	99	216	427	574	675	601	328	98
MENN I ALT	2 170	192	215	164	280	331	381	318	209	80
AV DISSE: MED EGEN BOLIG	1 493	4	29	78	217	286	348	299	179	53
KVINNER I ALT	2 100	185	153	171	231	309	363	355	228	105
AV DISSE: MED EGEN BOLIG	1 532	3	70	138	210	288	327	302	149	45
UGIFTE I ALT	1 130	372	249	99	66	81	95	80	63	25
AV DISSE: MED EGEN BOLIG	205	7	10	10	14	36	49	39	32	8
MENN I ALT	697	192	176	82	58	64	61	31	25	8
AV DISSE: MED EGEN BOLIG	132	4	4	9	14	30	37	17	15	2
KVINNER I ALT	433	180	73	17	8	17	34	49	38	17
AV DISSE: MED EGEN BOLIG	73	3	6	1	-	6	12	22	17	6
GIFTE OG SEPARERTE I ALT	2 723	5	118	235	438	539	599	505	221	63
AV DISSE: MED EGEN BOLIG	2 562	-	88	206	411	524	587	495	201	50
MENN I ALT	1 361	-	39	82	219	263	310	274	135	39
AV DISSE: MED EGEN BOLIG	1 282	-	25	69	203	255	304	269	126	31
KVINNER I ALT	1 362	5	79	153	219	276	289	231	86	24
AV DISSE: MED EGEN BOLIG	1 280	-	63	137	208	269	283	226	75	19
FØR GIFTE I ALT	417	-	1	1	7	20	50	88	153	97
AV DISSE: MED EGEN BOLIG	258	-	1	-	2	14	39	67	95	40
MENN I ALT	112	-	-	-	3	4	10	13	49	33
AV DISSE: MED EGEN BOLIG	79	-	-	-	-	1	7	13	38	20
KVINNER I ALT	305	-	1	1	4	16	40	75	104	64
AV DISSE: MED EGEN BOLIG	179	-	1	-	2	13	32	54	57	20

TABELL 9. HUS, BOLIGER, ROM OG BOSATTE ETTER HUSTYPE

	PERMANENT BOLIGBYGG											PRO- VI- SOR- ISK BO- LIG- BYGG	FOR- RET- NING- BYGG M.V.	BYGG FOR- FEL- LES- HOLD- NING	UOPP- GITT HUS- TYPE
	I ALT	I ALT	VA- NING- HUS I	FRITT- LIGG- ENDE	ENE- BOLIG	ANNEN TALT ENE- BOLIG	HORI- SON- TALT	ANNET SMÅHUS	BLOKK	BOSATTE	ROM				
			TILKN. TIL GARDS- DRIFT	ENE- BOLIG	REKKE, KJEDE, ATRIUM M.V.		TO- MANN- BOLIG								
HUS	1 613	1 567	745	746	16	-	34	26	-	1	38	7	-		
BOLIGER I ALT ...	1 840	1 781	883	746	16	-	68	68	-	1	52	6	-		
AV DISSE: BEBODDE	1 750	1 697	826	746	16	-	67	42	-	1	46	6	-		
ROM	9 449	9 225	4 790	3 906	84	-	277	168	-	2	208	14	-		
BOSATTE	5 846	5 691	2 853	2 474	43	-	201	120	-	:	142	:	-		
BOLIGER PR. HUS .	1,1	1,1	1,2	1,0	1,0	-	2,0	2,6	-	1,0	1,4	0,9	-		
ROM PR. BOLIG ...	5,4	5,4	5,8	5,2	5,3	-	4,1	4,0	-	2,0	4,5	2,3	-		
BOSATTE PR. BOLIG	3,3	3,4	3,5	3,3	2,7	-	3,0	2,9	-	:	3,1	:	-		
BOSATTE PR. ROM .	0,6	0,6	0,6	0,6	0,5	-	0,7	0,7	-	:	0,7	:	-		

TABELL 10. BEBODDE BOLIGER ETTER HUSTYPE OG BYGGGEAR, OG HUS, ROM OG BOSATTE ETTER HUSETS BYGGGEAR

HUSETS BYGGGEAR	HUS	BEBODDE BOLIGER						ROM	BOSATTE	BE- BOD- DE BO- LIG- ER PR. HUS	BOSATTE			
		I ALT	I PERMANENTE BOLIGBYGG			I ANDRE BYGG	ROM				BOSATTE	PR. BO- LIG	PR. BO- LIG	PR. ROM
			I VANINGS- HUS I TILKN. TIL GARDSDRIFT OG I FRITTL. ENEBOLIGER	I ANDRE ENE- OG TC- MANN- BOLIGER OG SMÅHUS	I BLOKK- ER									
I ALT	1 613	1 750	1 697	1 572	125	-	53	9 449	5 846	1,1	5,4	3,3	0,6	
1900 OG FØR	289	326	324	314	10	-	2	1 891	1 057	1,1	5,8	3,2	0,6	
1901-1910	87	93	91	87	4	-	2	547	276	1,1	5,9	3,0	0,5	
1911-1920	111	126	120	110	10	-	6	693	406	1,1	5,5	3,2	0,6	
1921-1930	129	144	142	128	14	-	2	782	471	1,1	5,4	3,3	0,6	
1931-1940	188	203	193	177	16	-	10	1 094	627	1,1	5,4	3,1	0,6	
1941-1945	66	69	66	60	6	-	3	358	215	1,0	5,2	3,1	0,6	
1946-1950	173	181	176	160	16	-	5	984	576	1,0	5,4	3,2	0,6	
1951-1960	342	365	351	326	25	-	14	1 907	1 270	1,1	5,2	3,5	0,7	
1961-1970	228	243	234	210	24	-	9	1 193	948	1,1	4,9	3,9	0,8	
UOPPGITT	-	-	-	-	-	-	-	-	-	-	-	-	-	

TABELL 11. BEBODDE BOLIGER ETTER HUSTYPE OG TALLET PÅ ROM, OG BOSATTE ETTER TALLET PÅ ROM I BOLIGEN

TALLET PÅ ROM, EKSKL. KJØKKEN	BEBODDE BOLIGER						I ANDRE BYGG	I ALT	PR. ROM
	I ALT	I PERMANENTE BOLIGBYGG			I BLOKKER	ROM			
		I VANINGS- HUS I TILKN. TIL GARDSDRIFT OG I FRITTL. ENEBOLIGER	I ANDRE ENE- OG TOMANN- BOLIGER OG SMÅHUS	ROM					
I ALT	1 750	1 697	1 572	125	-	53	5 846	0,6	
0 ROM ELLER UOPPGITT ..	-	-	-	-	-	-	-	-	
1 ROM I ALT	49	39	30	9	-	10	81	1,0	
MED KJØKKEN I ALT ...	43	36	29	7	-	7	75	1,0	
UNDER 6 KVM.	10	8	5	3	-	2	10	1,0	
6 KVM. OG MER	33	28	24	4	-	5	65	1,0	
UTEN KJØKKEN	6	3	1	2	-	3	6	1,0	
2 ROM I ALT	141	132	95	37	-	9	337	0,8	
MED KJØKKEN	139	131	94	37	-	8	:	:	
UTEN KJØKKEN	2	1	1	-	-	1	:	:	
3 ROM	266	253	230	23	-	13	758	0,7	
4 ROM	551	544	512	32	-	7	1 852	0,7	
5 ROM	397	391	373	18	-	6	1 444	0,6	
6 ROM	175	171	168	3	-	4	679	0,6	
7 ROM	88	85	85	-	-	3	374	0,5	
8 ROM OG MER	83	82	79	3	-	1	321	0,4	

TABELL 12. BEBODDE BOLIGER, ROM OG BOSATTE ETTER BOLIGTETTHET

	I ALT	BOSATTE PR. ROM, INKL. KJØKKEN PÅ 6 KVM. OG MER									0 ROM ELLER UOPP- GITT
		UNDER	0,25-	0,50-	0,75-	1,00-	1,25-	1,50-	1,75-	2,00	
		0,25	0,49	0,74	0,99	1,24	1,49	1,74	1,99	OG MER	
BEBODDE BOLIGER	1 750	132	479	520	221	279	67	30	5	17	-
ROM	9 449	886	2 760	2 773	1 217	1 326	296	116	24	51	-
BOSATTE	5 846	153	963	1 632	984	1 387	391	180	43	113	-
ROM PR. BOLIG	5,4	6,7	5,8	5,3	5,5	4,8	4,4	3,9	4,8	3,0	-
BOSATTE PR. BOLIG	3,3	1,2	2,0	3,1	4,5	5,0	5,8	6,0	8,6	6,6	-

TABELL 13. BEBODDE BOLIGER, ROM OG BOSATTE ETTER BOLIGENS UTSTYR

	I ALT	INNLAGT VANN I HUSET								IKKE INN- LAGT VANN I HUSET	UOPP- GITT
		EGET WC		FELLES WC		EGET ELLER FELLES WC OG UTEN BAD		UTEN WC			
		EGET	FELLES	EGET	FELLES	EGET	UTEN	EGET	UTEN		
		BAD	BAD	BAD	BAD	WC OG UTEN BAD	FELLES FELLES BAD	BAD	BAD		
BEBODDE BOLIGER	1 750	1 659	685	12	-	10	86	158	708	91	-
ROM	9 449	9 060	3 782	53	-	26	406	955	3 838	389	-
BOSATTE	5 846	5 665	2 488	31	-	20	250	611	2 265	181	-
ROM PR. BOLIG	5,4	5,5	5,5	4,4	-	2,6	4,7	6,0	5,4	4,3	-
BOSATTE PR. BOLIG	3,3	3,4	3,6	2,6	-	2,0	2,9	3,9	3,2	2,0	-
BOSATTE PR. ROM	0,6	0,6	0,7	0,6	-	0,8	0,6	0,6	0,6	0,5	-

TABELL 14. BEBODDE BOLIGER, ROM OG BOSATTE ETTER EIER-/LEIERFORHOLDET TIL BOLIGEN

	I ALT	BOLIGINNEHAVEREN DISPONERER BOLIGEN SOM								TJEN- ESTE- ELLER FOR- PAK- TER- BOLIG	UOPP- GITT
		EIER	LEIEBOER								
			MED AKSJE/ANDEL			UTEN AKSJE/ANDEL					
			I ALT	MED INN- SKOTT	UTEN INN- SKOTT	I ALT	MED INN- SKOTT	UTEN INN- SKOTT			
BEBODDE BOLIGER ...	1 750	1 399	295	-	-	-	295	-	295	56	-
ROM	9 449	7 878	1 272	-	-	-	1 272	-	1 272	299	-
BOSATTE	5 846	4 834	814	-	-	-	814	-	814	198	-
ROM PR. BOLIG	5,4	5,6	4,3	-	-	-	4,3	-	4,3	5,3	-
BOSATTE PR. BOLIG	3,3	3,5	2,8	-	-	-	2,8	-	2,8	3,5	-
BOSATTE PR. ROM ...	0,6	0,6	0,6	-	-	-	0,6	-	0,6	0,7	-

TABELL 15. FOLKEMENGDEN ETTER ALDER, KJØNN OG TELLINGSKRETS

TELLINGSKRETS OG KJØNN	I ALT	ALDER									
		UNDER	7-15	16-19	20-24	25-29	30-39	40-49	50-59	60-69	70 OG
		7									OVER
KOMMUNEN I ALT	5 903	711	922	377	368	335	511	640	744	673	622
MENN I ALT	3 001	354	477	192	215	164	280	331	381	318	289
UGIFTE	1 528	354	477	192	176	82	58	64	61	31	33
GIFTE OG SEPARERTE	1 361	-	-	-	39	82	219	263	310	274	174
FØR GIFTE	112	-	-	-	-	-	3	4	10	13	82
KVINNER I ALT	2 902	357	445	185	153	171	231	309	363	355	333
UGIFTE	1 235	357	445	180	73	17	8	17	34	49	55
GIFTE OG SEPARERTE	1 362	-	-	5	79	153	219	276	289	231	110
FØR GIFTE	305	-	-	-	1	1	4	16	40	75	168
TETTBYGDE KRETSET I ALT ...	1 161	139	204	90	64	72	125	134	140	104	89
MENN	586	70	99	48	37	36	65	70	75	48	38
KVINNER	575	69	105	42	27	36	60	64	65	56	51
01 ABELVØR	256	18	53	27	18	11	27	36	38	16	12
MENN	134	10	26	13	12	6	13	18	22	6	8
KVINNER	122	8	27	14	6	5	14	18	16	10	4
12 SALSBRUKET	418	58	76	31	17	30	42	51	59	33	21
MENN	213	28	39	17	9	15	19	30	31	17	8
KVINNER	205	30	37	14	8	15	23	21	28	16	13
17 KOLVEREID	487	63	75	32	29	31	56	47	43	55	56
MENN	239	32	34	18	16	15	33	22	22	25	22
KVINNER	248	31	41	14	13	16	23	25	21	30	34
SPREDTBYGDE KRETSET I ALT .	4 727	571	718	286	304	258	385	506	601	566	532
MENN	2 405	283	378	144	178	125	214	261	304	268	250
KVINNER	2 322	288	340	142	126	133	171	245	297	298	282
02 RAMSTAD/TVIBERG	74	10	10	6	3	7	4	3	11	13	7
MENN	34	5	4	3	2	2	2	2	2	8	4
KVINNER	40	5	6	3	1	5	2	1	9	5	3
03 STEINE/VOL	195	24	33	13	12	11	17	21	20	26	18
MENN	99	11	18	8	6	5	12	11	10	8	10
KVINNER	96	13	15	5	6	6	5	10	10	18	8
04 LAUGA	203	17	18	15	14	12	17	29	24	34	23
MENN	104	9	10	3	8	7	10	16	12	19	10
KVINNER	99	8	8	12	6	5	7	13	12	15	13
05 VARØY	228	25	23	12	13	14	11	20	34	31	45
MENN	113	13	11	7	8	9	6	9	20	15	15
KVINNER	115	12	12	5	5	5	5	11	14	16	30
06 ARNØY	120	21	20	5	11	9	10	10	8	15	11
MENN	58	9	10	2	5	4	7	5	5	7	4
KVINNER	62	12	10	3	6	5	3	5	3	8	7
07 FIKKAN	188	15	24	13	19	7	11	14	31	34	20
MENN	97	9	11	8	11	3	8	8	15	14	10
KVINNER	91	6	13	5	8	4	3	6	16	20	10
08 SANDNES	192	11	35	17	13	8	10	23	33	12	30
MENN	94	4	17	7	9	6	5	14	13	7	12
KVINNER	98	7	18	10	4	2	5	9	20	5	18
09 MARØY	105	10	16	16	4	1	8	10	18	7	15
MENN	59	5	12	9	1	1	4	4	10	3	10
KVINNER	46	5	4	7	3	-	4	6	8	4	5
10 CTTERSØY/TORSTAD	372	58	65	22	18	19	32	55	37	28	38
MENN	194	36	35	12	9	7	18	27	18	14	18
KVINNER	178	22	30	10	9	12	14	28	19	14	20
11 LUND	117	6	15	5	9	7	5	11	24	18	17
MENN	62	3	10	2	5	6	5	4	11	9	7
KVINNER	55	3	5	3	4	1	-	7	13	9	10
13 CPPLØYFJORDEN	130	16	24	10	5	5	17	16	13	13	11
MENN	68	8	16	4	3	-	8	13	5	7	4
KVINNER	62	8	8	6	2	5	9	3	8	6	7
14 SØRMO	127	11	24	6	6	4	13	19	13	14	17
MENN	64	5	13	2	5	1	6	12	8	6	6
KVINNER	63	6	11	4	1	3	7	7	5	8	11
15 SKAGE	255	26	52	10	14	10	33	24	28	34	24
MENN	139	15	29	5	10	4	15	15	15	17	14
KVINNER	116	11	23	5	4	6	18	9	13	17	10
16 HORVEREID	136	19	18	6	8	6	15	16	16	16	16
MENN	66	4	9	4	5	3	8	7	10	7	9
KVINNER	70	15	9	2	3	3	7	9	6	9	7

TABELL 15, FORTS., FOLKEMENGDEN ETTER ALDER, KJØNN OG TELLINGSKRETS

TELLINGSKRETS OG KJØNN	I ALT	ALDER									
		UNDER 7	7-15	16-19	20-24	25-29	30-39	40-49	50-59	60-69	70 OG OVER
18 KOLVEREID	228	51	32	6	14	24	28	18	17	21	17
MENN	117	27	16	3	6	14	16	7	8	10	10
KVINNER	111	24	16	3	8	10	12	11	9	11	7
19 FINNE	78	3	10	5	3	7	4	9	12	14	11
MENN	44	-	7	2	3	4	3	5	6	6	8
KVINNER	34	3	3	3	-	3	1	4	6	8	3
20 SØRSALTEN	174	19	28	9	12	7	14	19	26	19	21
MENN	92	11	12	5	6	6	5	11	12	10	14
KVINNER	82	8	16	4	6	1	9	8	14	9	7
21 VÆRUM	319	45	46	17	23	19	26	42	37	23	41
MENN	157	23	22	10	14	6	14	20	21	12	15
KVINNER	162	22	24	7	9	13	12	22	16	11	26
22 AUSTRAL	67	10	9	4	5	3	4	7	7	11	7
MENN	40	7	6	3	3	-	4	4	5	6	2
KVINNER	27	3	3	1	2	3	-	3	2	5	5
23 ARSETFJORDEN	115	14	15	9	8	3	10	10	16	15	15
MENN	64	6	10	7	5	1	6	4	9	8	8
KVINNER	51	8	5	2	3	2	4	6	7	7	7
24 GRAVVIK	186	21	34	9	14	12	15	19	20	25	17
MENN	91	8	20	4	9	4	6	11	10	10	9
KVINNER	95	13	14	5	5	8	9	8	10	15	8
25 HALVØYA	229	26	42	9	20	8	13	20	29	35	27
MENN	113	15	16	-	13	5	8	10	18	11	17
KVINNER	116	11	26	9	7	3	5	10	11	24	10
26 SØNDRE GRAVVIK	108	15	14	5	6	10	10	10	14	17	7
MENN	53	7	10	1	3	5	6	5	7	7	2
KVINNER	55	8	4	4	3	5	4	5	7	10	5
27 KREKLING	150	15	20	12	16	8	14	20	17	16	12
MENN	79	9	10	8	8	5	7	9	8	10	5
KVINNER	71	6	10	4	8	3	7	11	9	6	7
28 SKAFTNES	208	26	30	13	13	13	13	21	27	23	29
MENN	97	9	12	8	7	8	9	9	11	11	13
KVINNER	111	17	18	5	6	5	4	12	16	12	16
29 YTRE FOLDEREID	288	46	46	15	10	20	25	25	40	32	29
MENN	138	20	24	10	6	7	12	13	21	14	11
KVINNER	150	26	22	5	4	13	13	12	19	18	18
30 INDRE FOLDEREID	135	11	15	17	11	4	6	15	29	20	7
MENN	69	5	8	7	8	2	4	6	14	12	3
KVINNER	66	6	7	10	3	2	2	9	15	8	4
UTEN FAST BOPEL I ALT	15	1	-	1	-	5	1	-	3	3	1
MENN	10	1	-	-	-	3	1	-	2	2	1
KVINNER	5	-	-	1	-	2	-	-	1	1	-

TABELL 16. PERSONER 16 ÅR OG OVER ETTER VIKTIGSTE KILDE TIL LIVSOPPHOLD, NÆRING, KJØNN OG TELLINGSKRETS

TELLINGSKRETS OG KJØNN	VIKTIGSTE KILDE TIL LIVSOPPHOLD										
	INNTEKT AV EGET ARBEID										
	I ALT	NÆRING							PEN- SJON, TRYGD	FOR- MUE, LAN, STI- PEND M.V.	HUSAR- BEID I HJEM- MET, FORSØR- GET
		I ALT	JORD- SKOG- BRUK, FISKE M.V., HVAL- FANGST	INDU- STRI M.V., BYGGE- OG ANL. VIRK- SOMHET	VARE- HANDEL	SAM- FERD- SEL	TJEN- ESTE- YTENDE NÆR- INGER	UOPP- GITT			
KOMMUNEN I ALT	4 270	1 980	708	544	115	266	342	5	1 060	62	1 168
MENN	2 170	1 515	531	492	64	219	204	5	465	39	1 151
KVINNER	2 100	465	177	52	51	47	138	-	595	23	1 017
TETTBYGDE KRETSE I ALT ...	818	385	26	214	29	38	78	-	156	11	266
MENN	417	313	25	188	18	31	51	-	61	9	34
KVINNER	401	72	1	26	11	7	27	-	95	2	232
01 ABELVÆR	185	105	4	69	9	12	11	-	22	2	56
MENN	98	71	4	46	5	10	6	-	13	2	12
KVINNER	87	34	-	23	4	2	5	-	9	-	44
12 SALSBRUKET	284	134	5	99	8	9	13	-	39	3	108
MENN	146	120	5	96	5	7	7	-	15	2	9
KVINNER	138	14	-	3	3	2	6	-	24	1	99
17 KOLVEREID	349	146	17	46	12	17	54	-	95	6	102
MENN	173	122	16	46	8	14	38	-	33	5	13
KVINNER	176	24	1	-	4	3	16	-	62	1	89
SPREDTBYGDE KRETSE I ALT .	3 438	1 593	682	329	86	228	263	5	897	50	898
MENN	1 744	1 200	506	303	46	188	152	5	398	29	117
KVINNER	1 694	393	176	26	40	40	111	-	499	21	781
02 RAMSTAD/TVIBERG	54	29	14	7	1	1	6	-	9	-	16
MENN	25	20	10	6	-	1	3	-	4	-	1
KVINNER	29	9	4	1	1	-	3	-	5	-	15
03 STEINE/VOL	138	57	22	15	3	3	14	-	32	3	46
MENN	70	45	19	13	1	3	9	-	15	3	7
KVINNER	68	12	3	2	2	-	5	-	17	-	39
04 LAUGA	168	85	42	19	5	11	8	-	43	3	37
MENN	85	59	30	16	2	6	5	-	19	-	7
KVINNER	83	26	12	3	3	5	3	-	24	3	30
05 VARØY	180	76	35	11	4	14	12	-	61	4	39
MENN	89	58	30	10	2	12	4	-	23	3	5
KVINNER	91	18	5	1	2	2	8	-	38	1	34
06 ARNØY	79	39	27	-	1	8	3	-	15	3	22
MENN	39	30	23	-	-	7	-	-	5	3	1
KVINNER	40	9	4	-	1	1	3	-	10	-	21
07 FIKKAN	149	70	35	8	-	9	18	-	41	2	36
MENN	77	53	28	7	-	9	9	-	19	1	4
KVINNER	72	17	7	1	-	-	9	-	22	1	32
08 SANDNES	146	67	34	8	6	8	11	-	42	-	37
MENN	73	51	28	6	3	8	6	-	15	-	7
KVINNER	73	16	6	2	3	-	5	-	27	-	30
09 PARØY	79	27	20	1	-	3	3	-	20	4	28
MENN	42	24	18	1	-	3	2	-	12	1	5
KVINNER	37	3	2	-	-	-	1	-	8	3	23
10 OTTERSØY/TORSTAD	249	113	25	31	8	25	23	1	60	2	74
MENN	123	93	21	30	6	23	12	1	24	1	5
KVINNER	126	20	4	1	2	2	11	-	36	1	69
11 LUND	96	55	18	22	-	9	6	-	21	1	19
MENN	49	41	10	20	-	8	3	-	7	-	1
KVINNER	47	14	8	2	-	1	3	-	14	1	18
13 OPPLØYFJORDEN	90	31	3	22	2	2	2	-	24	-	35
MENN	44	27	2	22	1	2	-	-	14	-	3
KVINNER	46	4	1	-	1	-	2	-	10	-	32
14 SØRMO	92	38	4	18	2	9	5	-	25	2	27
MENN	46	33	4	18	-	7	4	-	11	-	2
KVINNER	46	5	-	-	2	2	1	-	14	2	25
15 SKAGE	177	93	43	18	5	17	9	1	53	-	31
MENN	95	63	27	14	3	12	6	1	27	-	5
KVINNER	82	30	16	4	2	5	3	-	26	-	26

TABELL 16, FORTS., PERSONER 16 ÅR OG OVER ETTER VIKTIGSTE KILDE TIL LIVSOPPHOLD, NÆRING, KJØNN OG TELLINGSKRETS

TELLINGSKRETS OG KJØNN		VIKTIGSTE KILDE TIL LIVSOPPHOLD											
		INNTEKT AV EGET ARBEID											
		NÆRING									PEN- SJON, TRYGD	FOR- MUE, LAN, STI- PEND M.V.	HUSAR- BEID I HJEM- MET, FORSØR- GET
		I ALT	JORD- SKOG- BRUK, FISKE M.V., HVAL- FANGST	INDU- STRI M.V., BYGGE- OG ANL. VIRK- SOMHET	VARE- HANDEL	SAM- FERD- SEL	TJEN- ESTE- YTENDE NÆR- INGER	UOPP- GITT					
I ALT													
16	HORVEREID	99	48	25	3	7	4	9	-	26	1	24	
	MENN	53	36	20	2	5	4	5	-	12	1	4	
	KVINNER	46	12	5	1	2	-	4	-	14	-	20	
18	KOLVEREID	145	76	19	17	3	9	28	-	20	6	43	
	MENN	74	58	16	17	2	8	15	-	11	4	1	
	KVINNER	71	18	3	-	1	1	13	-	9	2	42	
19	FINNE	65	30	16	9	-	4	1	-	17	3	15	
	MENN	37	25	12	9	-	3	1	-	10	1	1	
	KVINNER	28	5	4	-	-	1	-	-	7	2	14	
20	SØRSALTEN	127	55	27	11	2	8	6	1	32	1	39	
	MENN	69	46	23	11	1	6	4	1	16	1	6	
	KVINNER	58	9	4	-	1	2	2	-	16	-	33	
21	VÆRUM	228	91	42	13	7	20	9	-	61	2	74	
	MENN	112	75	37	12	5	16	5	-	24	1	12	
	KVINNER	116	16	5	1	2	4	4	-	37	1	62	
22	AUSTRA	48	21	13	3	-	1	4	-	16	2	9	
	MENN	27	17	9	3	-	1	4	-	7	2	1	
	KVINNER	21	4	4	-	-	-	-	-	9	-	8	
23	ÅRSETFJORDEN	86	34	17	3	2	5	7	-	31	2	19	
	MENN	48	27	12	3	1	5	6	-	15	1	5	
	KVINNER	38	7	5	-	1	-	1	-	16	1	14	
24	GRAVVIK	131	62	27	15	4	7	9	-	29	-	40	
	MENN	63	42	16	12	3	5	6	-	16	-	5	
	KVINNER	68	20	11	3	1	2	3	-	13	-	35	
25	HALVØYA	161	58	26	6	6	14	6	-	66	2	35	
	MENN	82	47	21	6	5	11	4	-	33	1	1	
	KVINNER	79	11	5	-	1	3	2	-	33	1	34	
26	SØNDRE GRAVVIK	79	48	34	2	-	6	5	1	19	1	11	
	MENN	36	30	19	2	-	5	3	1	6	-	-	
	KVINNER	43	18	15	-	-	1	2	-	13	1	11	
27	KREKLING	115	66	25	17	8	7	9	-	18	3	28	
	MENN	60	44	16	17	2	5	4	-	8	3	5	
	KVINNER	55	22	9	-	6	2	5	-	10	-	23	
28	SKAFTNES	152	73	41	14	5	9	3	1	45	2	32	
	MENN	76	52	28	14	1	7	1	1	18	1	5	
	KVINNER	76	21	13	-	4	2	2	-	27	1	27	
29	YTRE FOLDEREID	196	89	19	22	5	12	31	-	50	1	56	
	MENN	94	64	12	20	3	8	21	-	18	1	11	
	KVINNER	102	25	7	2	2	4	10	-	32	-	45	
30	INDRE FOLDEREID	109	62	29	14	-	3	16	-	21	-	26	
	MENN	56	40	15	12	-	3	10	-	9	-	7	
	KVINNER	53	22	14	2	-	-	6	-	12	-	19	
UTEN	FAST BOPEL I ALT	14	2	-	1	-	-	1	-	7	1	4	
	MENN	9	2	-	1	-	-	1	-	6	1	-	
	KVINNER	5	-	-	-	-	-	-	-	1	-	4	

TABELL 17. HOVEDTALL FOR HUS OG BEBODDE BOLIGER I DE ENKELTE TELLINGSKRETSE

TELLINGSKRETS	HUS				BEBODDE BOLIGER							BO-SAT-TE PR. ROM
	I ALT	AV DISSE:			I ALT	AV DISSE MED:						
		VAN.HUS TILKN. GARDS- DRIFT, FRITTL. ENEBOLE	BYGGEGAR			INNLAGT VANN I HUSET	EGET OG EGET BAD	WC OG EGET BAD	WC OG ELLERS	EGET ELLER FELLES WC OG UTEN BAD	EGET ELLER FELLES WC OG UTEN WC	
			1946-	1961-								
	1960	1970										
KOMMUNEN I ALT	1 613	1 491	515	228	1 750	1 659	685	22	86	158	0,6	
TETTBYGDE KRETSE I ALT ...	309	249	140	57	343	339	248	10	31	9	0,7	
01 ABELVÆR	70	56	42	3	76	76	51	7	2	8	0,7	
12 SALSBRUKET	113	90	37	18	129	127	85	1	17	1	0,7	
17 KOLVEREID	126	103	61	36	138	136	112	2	12	-	0,7	
SPREDTBYGDE KRETSE I ALT .	1 304	1 242	375	171	1 407	1 320	437	12	55	149	0,6	
02 RAMSTAD/TVIBERG	18	18	5	1	25	24	4	-	-	4	0,5	
03 STEINE/VOL	55	49	17	7	59	53	24	1	2	3	0,6	
04 LAUGA	64	63	14	10	71	65	15	1	1	14	0,5	
05 VARØY	63	60	13	11	65	60	20	1	4	2	0,6	
06 ARNØY	27	27	2	6	30	27	12	-	-	-	0,7	
07 FIKKAN	55	54	9	6	57	54	19	-	2	4	0,6	
08 SANDNES	55	53	16	3	61	54	14	1	1	10	0,6	
09 MARØY	27	27	5	5	28	26	2	-	1	3	0,7	
10 CTTERSØY/TORSTAD	102	99	32	27	104	102	62	1	12	1	0,6	
11 LUND	42	37	9	4	46	42	8	-	-	13	0,5	
13 OPPLØYFJORDEN	32	29	8	4	37	37	15	-	4	-	0,7	
14 SØRMO	37	36	9	5	38	30	10	-	2	1	0,6	
15 SKAGE	68	67	20	4	74	71	15	-	5	17	0,6	
16 HORVEREID	35	35	9	1	40	38	8	1	-	7	0,6	
18 KOLVEREID	56	51	10	23	66	64	36	-	1	7	0,7	
19 FINNE	24	24	8	1	25	23	4	-	-	3	0,7	
20 SØRSALTEN	49	48	9	2	54	53	14	-	-	12	0,5	
21 VÆRUM	87	81	29	8	90	88	34	1	1	13	0,6	
22 AUSTRÅ	16	16	2	-	19	19	4	-	-	1	0,6	
23 ÅRSETFJORDEN	30	29	9	3	33	28	6	1	1	1	0,7	
24 GRAVVIK	52	51	18	3	58	56	8	-	2	5	0,6	
25 HALVØYA	66	61	24	6	67	61	13	-	2	7	0,7	
26 SØNDRE GRAVVIK	26	26	5	1	30	28	6	-	-	4	0,6	
27 KREKLING	42	41	15	6	43	40	5	-	2	7	0,7	
28 SKAFTNES	63	60	25	12	67	60	20	2	6	5	0,6	
29 YTRE FOLDEREID	73	60	27	8	80	77	45	2	3	3	0,7	
30 INDRE FOLDEREID	40	40	26	4	40	40	14	-	3	2	0,6	

a. KRETSTFORTEGNELSE

Krets- nr.	Navnet på kretsen	Krets- type ¹⁾	Omfang (Eiendommer med bebodde hus)
0	Uten fast bopel	0	..
1	Abelvær	T	Se vedlegg 3.
2	Ramstad/Tviberg	S	Gnr. 33 og 34. Unntatt bnr. under krets 1.
3	Steine/Vol	S	Gnr. 24 bnr. 4, gnr. 28 bnr. 1, 3 og 5, gnr. 29, gnr. 30 bnr. 1, 2, 4-6, 9, 14, 16, 19, 21, 22, 24 og 26-28, gnr. 31 og 32.
4	Lauga	S	Gnr. 24 bnr. 1-3, 4/10, 5, 6, 8, 9/15, 13, 16/17, 18, 21, 23, 24, 28, 32, 33 og 36, gnr. 27, gnr. 28 bnr. 7-9.
5	Varøy	S	Gnr. 9, gnr. 25 bnr. 1, 3, 5-13, 15-18, 21, 22, 25, 27, 30-32, 34-40, 44-48, 50, 53, 55, 56, 61, 65, 70, 76, 78, 79, 81, 84, 89 og 93-96, gnr. 26 bnr. 14.
6	Arnøy	S	Gnr. 17, 18, 20, 21, gnr. 25 bnr. 1/2/86 og 28, gnr. 25/37, gnr. 30 bnr. 18, gnr. 36 og 37.
7	Fikkan	S	Gnr. 10, 15, 16, 23, gnr. 24 bnr. 1, 5, 7-9, 11, 16-22, 25 og 26.
8	Sandnes	S	Gnr. 6-8, 11, 12, gnr. 14 bnr. 3, 12, 14, 15, 24, 29/30, 32, 35, 37, 40, 41 og 45.
9	Marøy	S	Gnr. 14 bnr. 1/2, 4, 5, 7-11, 17-20, 22, 23, 25, 26, 31, 33, 34, 39, 42 og 43.
10	Ottersøy/Torstad	S	Gnr. 1-5.
11	Lund	S	Gnr. 54 og 55.
12	Salsbruket	T	Se vedlegg 3.
13	Oppløvfjorden	S	Gnr. 46-49 og 51. Unntatt bnr. under krets 12.
14	Sørmo	S	Gnr. 41 og 43-45.
15	Skage	S	Gnr. 56-59.
16	Horvereid	S	Gnr. 63 og 65-67.
17	Kolvereid	T	Se vedlegg 3.
18	Kolvereid	S	Gnr. 60 og 62. Unntatt bnr. under krets 17.
19	Finne	S	Gnr. 38, 40 og 61.
20	Sørsalten	S	Gnr. 68-78.
21	Værum	S	Gnr. 79-82.
22	Austra	S	Gnr. 85-89.
23	Årsetfjorden	S	Gnr. 90-92, gnr. 93 bnr. 1/14, 3, 4, 7/8, 12, 13, 15 og 16.
24	Gravvik	S	Gnr. 93 bnr. 9, gnr. 95, gnr. 96 bnr. 4 og 7, gnr. 102, 103, 107 og 108.
25	Halvøya	S	Gnr. 94, gnr. 96 bnr. 3 og 6, gnr. 97-101.
26	Søndre Gravvik	S	Gnr. 110-117 og 119.
27	Krekling	S	Gnr. 124, 125, gnr. 126 bnr. 1, 3, 5 og 7-9.
28	Skaftnes	S	Gnr. 126 bnr. 2, gnr. 127-129 og 143.

1) T = Tettbygd krets. S = Spredtbygd krets.

a. KRETSFORTEGNELSE (forts.)

Krets- nr.	Navnet på kretsen	Krets- type	Omfang (Eiendommer med bebodde hus)
29	Ytre Foldereid	S	Gnr. 130, 131, gnr. 132 bnr. 8/10, gnr. 140.
30	Indre Foldereid	S	Gnr. 132 bnr. 1, 3/4, 6, 7 og 9, gnr. 133-135 og 137-139.

b. INNDELINGEN I SOGN PR. 1. NOVEMBER 1970

Navnet på sognet	Omfang (tellingskretsnr.)	Navnet på sognet	Omfang (tellingskretsnr.)
Nærøy	1-10	Gravvik	22-26
Kolvereid	11-21	Foldereid	27-30

c. OVERSIKT OVER ENDRINGENE I KOMMUNEINNDELINGEN MELLOM TELLINGEN I 1960 OG TELLINGEN I 1970

Kretsnr. i 1970-tellingen	Kommune i 1960-tellingen	Kretsnr i 1970-tellingen	Kommune i 1960-tellingen
1-10	1751 Nærøy	22-26	Gravvik
11-21	1752 Kolvereid	27-30	Foldereid

1751 NÆRØY

TEGNFORKLARING

-  KOMMUNEGRENSE 1970
-  KOMMUNEGRENSE I 1960, MEN IKKE I 1970
-  KRETSGRENSE 1970
-  MARKERING AV TETTBYGD KRETS MED NR.
-  NR. PÅ SPREDTBYGD KRETS

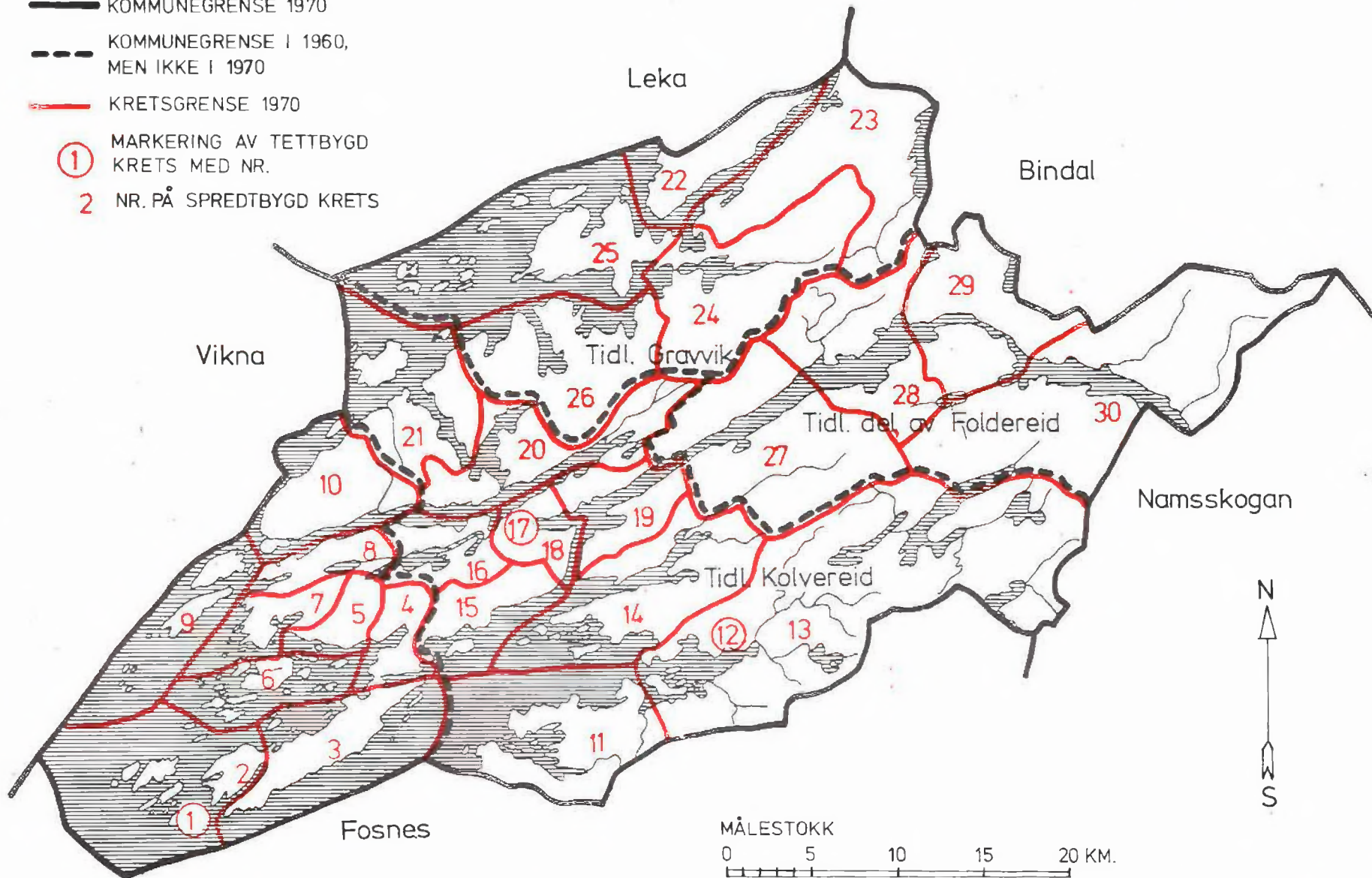

1751 NÆRØY

TETTBYGDE KRETSER

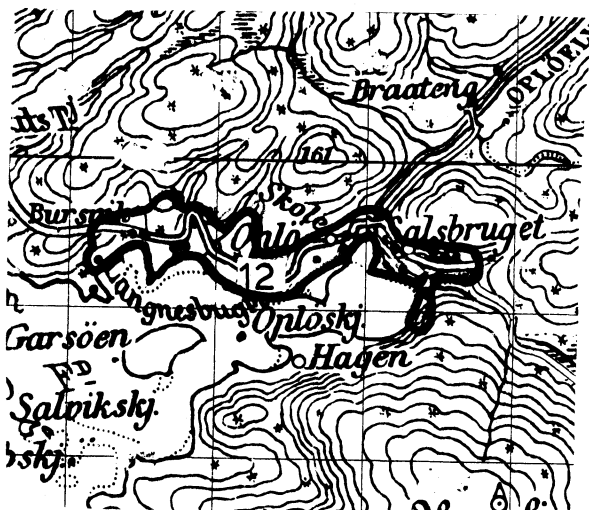
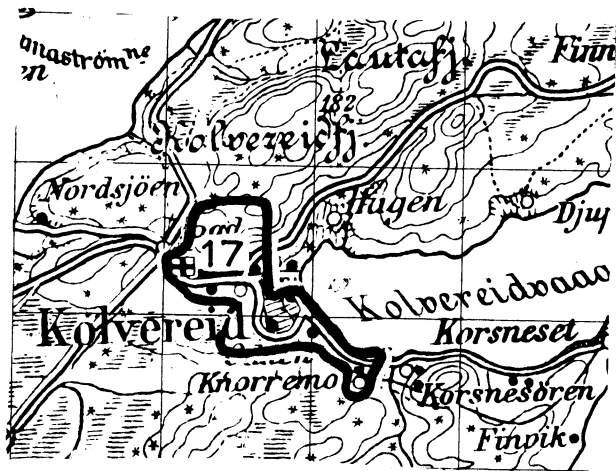

TEGNFORKLARING

- KRETSGRENSE 1970
- 1 NR. PÅ TETTBYGD KRETS

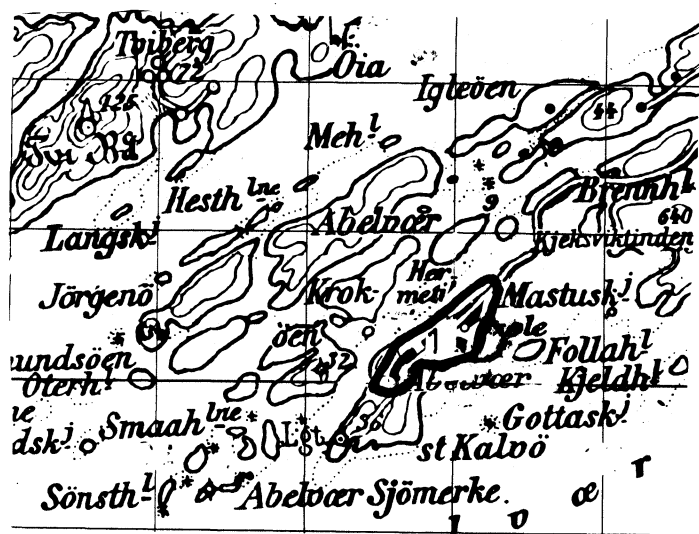

MÅLESTOKK 1: 50 000

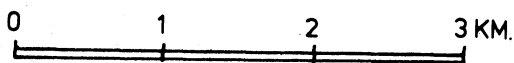

Med samtykke fra Norges Geografiske Oppmåling er N.G.O.'s kartmateriale brukt som kartgrunnlag.