

STATISTISKE KOMMUNEHEFTER

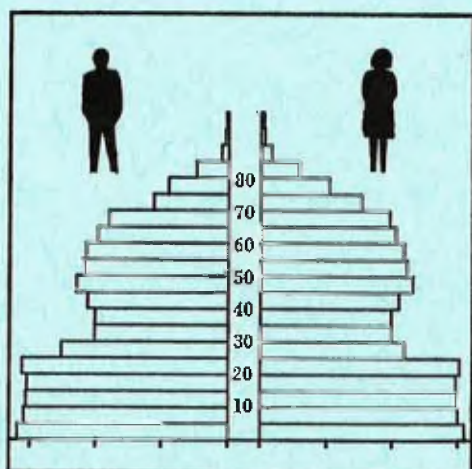

# FOLKE- OG BOLIGTELLING

1. NOVEMBER 1970

0918 **MOLAND**

STATISTISK SENTRALBYRÅ  
OSLO

STATISTISKE KOMMUNEHEFTER



FOLKE- OG BOLIGTELLING  
1. NOVEMBER 1970

0918 MOLAND

STATISTISK SENTRALBYRÅ  
OSLO 1974



## FORORD

Den første statistikken utarbeidd på grunnlag av oppgaver til folketellingen i 1970, ble publisert i desember 1971 i heftet "Folkemengden etter alder og ekteskadelig status, 31. desember 1970".

I serien Statistiske kommunehefter legger Statistisk Sentralbyrå fram de viktigste resultater fra Folke- og bolig telling 1970 for hver enkelt kommune. Heftene vil bli utgitt fra midten av 1972 til siste halvdel av 1973. Da kontrollen av tellingsoppgavene ikke er avsluttet når kommuneheftene utarbeides, er tallene i disse heftene foreløpige.

Endelige tall for hele landet vil bli publisert i 6 hefter som ventes å bli utgitt i 1974. Disse publikasjonene vil også inneholde tabeller med geografiske fordelinger. I tillegg til de tabellene som blir trykt, vil det bli utarbeidd tabeller med mer detaljert statistikk. På grunnlag av tellingsresultatene vil det videre bli utarbeidd et bosettingskart og flere større spesialartikler.

Professor Hallstein Myklebost, Geografisk Institutt, Universitetet i Oslo, har vært Byråets konsulent i arbeidet med kretsinnndelingen.

Statistisk Sentralbyrå, Oslo, 2. mai 1972

Petter Jakob Bjerve

---

Einar Jensen

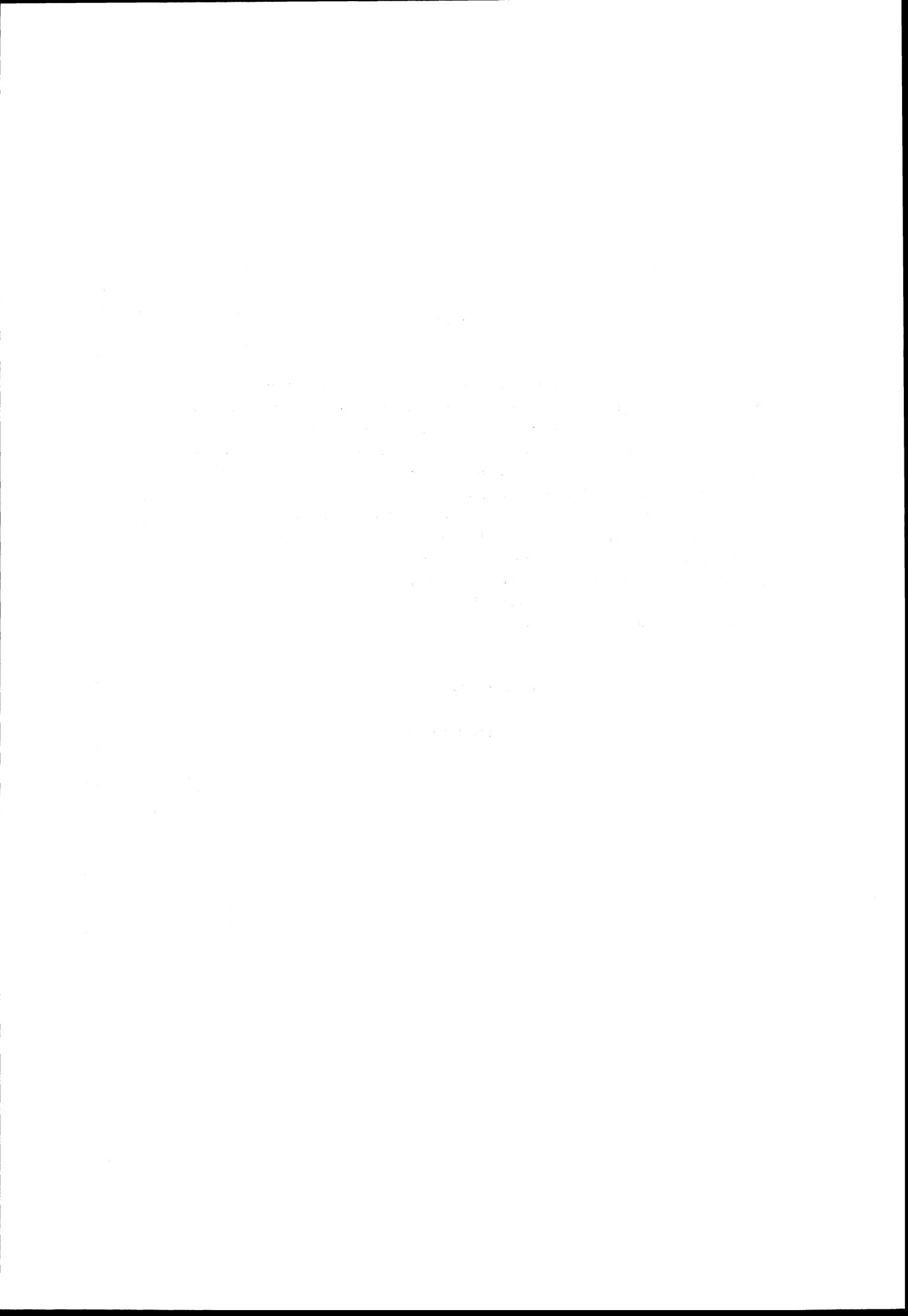

## INNHold

	Side
Prinsipper og definisjoner .....	7
1. Omfanget av Folke- og bolig telling 1970 .....	7
2. Definisjon av personkjennemerker .....	7
3. Definisjon av familie- og husholdningstype .....	10
4. Definisjon av hus og bolig og hus- og boligkjennemerker .....	11
5. Inndelingen i tellingskretser .....	13
6. Merknader til tabell 1 .....	14
Tabeller	
1. Folkemengden ved folketellingene 1801-1970 .....	16
2. Folkemengden etter kjønn og inntektstakernes viktigste kilde til livsopphold og næring ...	16
3. Personer 16 år og over etter yrkesaktivitet, kjønn og alder .....	16
4. Personer 16 år og over med minst 100 arbeidstimer etter yrkesstatus, arbeidstid, kjønn og næring/yrkesområde .....	17
5. Personer 16-69 år etter yrkesaktivitet, kjønn og høyeste utdanning .....	18
6. Yrkesaktive, skoleelever og studenter 16 år og over etter kjønn og arbeids-/skole-/studie- sted pr. 1. november 1970 .....	19
7. Familier og personer etter familietype og husholdningstype .....	19
8. Personer 16 år og over med egen bolig etter alder, ekteskapelig status og kjønn .....	19
9. Hus, boliger, rom og bosatte etter hustype .....	20
10. Beboede boliger etter hustype og byggeår, og hus, rom og bosatte etter husets byggeår ....	20
11. Beboede boliger etter hustype og tallet på rom, og bosatte etter tallet på rom i boligen .	20
12. Beboede boliger, rom og bosatte etter bolig tetthet .....	21
13. Beboede boliger, rom og bosatte etter boligens utstyr .....	21
14. Beboede boliger, rom og bosatte etter eier-/leierforholdet til boligen .....	21
15. Folkemengden etter alder, kjønn og tellingskrets .....	22
16. Personer 16 år og over etter viktigste kilde til livsopphold, næring, kjønn og tellings- krets .....	23
17. Hovedtall for hus og beboede boliger i de enkelte tellingskretser .....	24
Vedlegg	
1 a. Kretsfortegnelse .....	27
1 b. Inndelingen i sogn pr. 1. november 1970 .....	27
1 c. Oversikt over endringene i kommuneinndelingen mellom tellingen i 1960 og tellingen i 1970 .....	27
2. Kartskisse over kretsinnndelingen .....	29
3. Oversiktskart over tettbygde kretser .....	31

### Standardtegn

- .. Oppgave mangler
- : Tall kan ikke offentliggjøres
- Null

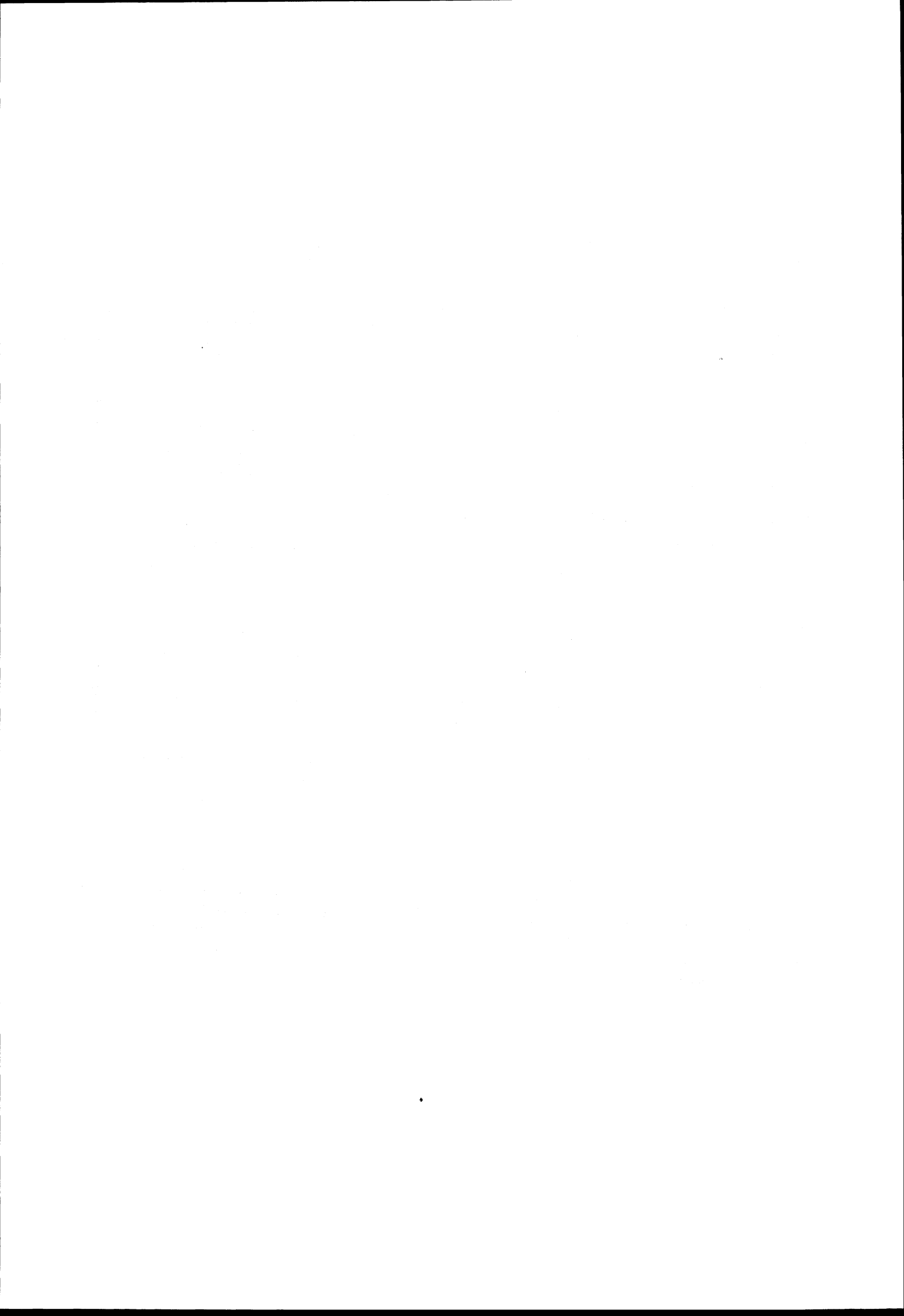

## PRINSIPPER OG DEFINISJONER

## 1. OMFANGET AV FOLKE- OG BOLIGTELLING 1970

Folketellingen omfatter alle personer (også utenlandske statsborgere) som ifølge Forskrifter av 20. januar 1970 om ordningen og føringen av folkeregistrene, var registrert som bosatt i Norge på tellingstidspunktet den 1. november 1970.

I boligteellingen har en med alle hus og privatboliger (privatleiligheter m.v.) hvor minst én person var registrert bosatt den 1. november 1970. Hus og boliger som var ubebodd eller som var bebodd bare av midlertidig tilstedeværende (f.eks. ugifte personer som oppholdt seg utenom foreldrenes hjem på grunn av studier), omfattes således ikke av tellingen. Heller ikke er boliger for forpleide i aldershjem, pleiehjem og barnehjem og for losjerende i pensjonater, hoteller o.l. med. Hus hvor alle eller en del av de registrert bosatte var forpleide eller losjerende, er derimot inkludert.

I avsnitt 2 er det gjort nærmere rede for bostedsbegrepet (det sted som en person skal regnes som bosatt) og i avsnitt 4 for hus- og boligbegrepet.

## 2. DEFINISJON AV PERSONKJENNERKER

Når ikke annet er nevnt, refererer personopplysningene seg til den 1. november 1970.

*Bosted*

Den enkelte person er i tellingen regnet å ha sitt bosted i den kommune og i den bolig hvor vedkommende var registrert som bosatt den 1. november 1970 ifølge forskriftene om ordningen og føringen av folkeregistrene. Hovedregelen er her at en person skal registreres som bosatt der hvor vedkommende regelmessig tar sin døgnhvile. De viktigste registreringsreglene er ellers:

Bostedsforhold	Skal registreres som bosatt i
Gift person som p.g.a. arbeid, studier, avtjening av verneplikt e.l. oppholder seg utenom ektefellens felles bolig	Ektefellens felles bolig
Ugift person som p.g.a. studier, skolegang eller avtjening av verneplikt oppholder seg utenom foreldrenes/forsørgers bolig	Foreldrenes/forsørgers bolig
Ugift person med eget arbeid og som vanligvis ikke bor hos foreldre/forsørger	Boligen der personen vanligvis bor
Person som p.g.a. ferie, besøk hos kjente, forretningsreise e.l. er fraværende fra boligen der vedkommende vanligvis bor	Boligen der personen vanligvis bor
Person som er forpleid i barnehjem, aldershjem, pleiehjem eller er satt bort i privat pleie	Barnehjemmet, aldershjemmet, pleiehjemmet eller boligen hvor personen er i pleie. (På grunn av registreringsvanker er imidlertid en del personer som var anbrakt i pleiehjem, registrert som bosatt i privatbolig på tellingstidspunktet.)
Person som er innlagt på sykehus eller anbrakt på arbeidsskole, arbeidsanstalt eller i fengsel	Boligen der personen var bosatt før innleggelsen eller anbringelsen

Personer som ikke kan henføres til en bestemt bolig, er regnet til gruppen "Uten fast bopel". Av registreringstekniske grunner har en imidlertid i tellingen også måttet ta med enkelte personer med fast bosted i denne gruppen. Personer uten fast bopel er som regel registrert som bosatt i den kommunen hvor de sist hadde fast bosted.



I det følgende er begrepet "Bosatt" brukt i samme betydning som begrepet "Registrert bosatt". Det er ikke som ved tidligere tellinger, hentet inn opplysninger om midlertidig bosted. Fra 1970-tellingen kan det derfor ikke gis oppgaver over den tilstedeværende befolkning.

#### *Alder*

I fordelingene etter alder er den enkelte person gruppert etter alder pr. 31. desember 1970 (1970 minus fødselsår), og ikke som ved tidligere tellinger etter alder på tellingstidspunktet.

#### *Ekteskapelig status*

Det er brukt fire hovedgrupperinger etter ekteskapelig status, nemlig ugifte, gifte, separerte og før gifte. Som før gifte er regnet skilte, enker og enkemenn.

#### *Utdanning*

Opgavene over utdanning omfatter enkeltutdanninger på heltid av minst 5 måneders normal varighet og deltidsutdanninger av tilsvarende varighet. For personer med flere enkeltutdanninger, er den utdanning som har lengst samlet varighet (normal varighet av enkeltutdanningen tillagt varigheten av den forutdanning som kreves) regnet som høyeste utdanning. Av utdanninger med lik samlet varighet, er den som antas å være av størst yrkesmessig betydning, oppfattet som personens høyeste utdanning. Klassifiseringen er i samsvar med Standard for utdanningsgruppering (Statistisk Sentralbyrås Håndbøker, nr. 28). I tellingen er det imidlertid foretatt følgende tre-delning av standardens gymnasnivå (samlet utdanningsvarighet 10-12 år):

1. Utdanning på gymnasnivå I (10 år)
2. Utdanning på gymnasnivå II (11 år)
3. Utdanning på gymnasnivå III (12 år)

Videre er utvidet grunnskoleutdanning (10. frivillig år) i tellingen gruppert sammen med 9-årig grunnskole, mens den er skilt ut som egen gruppe under gymnasnivå i Standard for utdanningsgruppering.

#### *Yrkesaktivitet*

Som yrkesaktivitet er regnet alt arbeid mot vederlag, enten i form av lønn, inntekt av egen bedrift, naturalier e.l., inklusive arbeid som familiemedlem uten fast lønn i familiebedrift (f.eks. gårdsbruk, forretning m.v.), vernepliktstjeneste og tilsvarende pliktjeneste, men eksklusive husarbeid for egen familie.

I gruppen "Med yrkesaktivitet" er tatt med alle personer 16 år og over som utførte yrkesaktivitet i hele eller en del av perioden 1. november 1969 - 31. oktober 1970, også personer som begynte eller sluttet i arbeidslivet i denne perioden, deltidsarbeidere og elever og studenter som hadde hatt feriearbeid.

I tidligere tellinger er personer med inntekt av egen yrkesaktivitet som viktigste kilde til livsopphold, regnet til yrkesbefolkningen (personer med yrke). I disse tellingene avviker imidlertid definisjonen av yrkesaktivitet på enkelte punkter fra definisjonen som er gitt ovenfor. I 1970-tellingen er ikke en bestemt gruppe av personer regnet som yrkesbefolkning. Det er imidlertid gitt fordelinger etter viktigste kilde til livsopphold og etter arbeidstid.

#### *Viktigste kilde til livsopphold*

Personer 16 år og over er gruppert etter den kilde til livsopphold som var viktigst de siste 12 månedene før tellingstidspunktet.

Med inntekt av eget arbeid er ment inntekt av egen yrkesaktivitet.

"Pensjon, trygd" omfatter syketrygd, arbeidsløshetsstrygd, forsørgertrygd, uføretrygd, alderstrygd, yrkesskadetrygd, krigspensjon, bedriftspensjon o.l. Ektefeller som hadde hver sin pensjon som viktigste kilde til livsopphold, er begge gruppert under denne kilden til livsopphold. I disse tilfellene er således ikke den ene ektefellen regnet som forsørget eller å ha husarbeid i hjemmet som viktigste kilde til livsopphold.

Som formue, lån m.v. er også regnet føderåd, leieinntekt, forpaktningssinntekt, annen formuesinntekt og utbetalinger i samband med livsforsikring eller individuell pensjonsforsikring.

"Stipend m.v." omfatter foruten stipend, underhold fra andre enn privatpersoner (f.eks. stønader fra det offentlige, institusjoner eller bedrifter), unntatt pensjon og trygd.

I gruppen "Husarbeid i hjemmet, forsørget" er tatt med alle personer som ikke hadde en av kildene som er spesifisert foran, som den viktigste kilde til livsopphold.

#### *Inntektstaker/Ikke-inntektstaker*

Som inntektstakere er regnet personer 16 år og over med inntekt av eget arbeid; pensjon, trygd m.v.; formue, lån m.v. eller stipend m.v. som viktigste kilde til livsopphold. Tilsvarende er som ikke-inntektstakere regnet alle personer under 16 år og personer 16 år og over som under viktigste kilde til livsopphold er gruppert på "Husarbeid i hjemmet, forsørget". Husmødre som ikke var inntektstakere, er skilt ut som egen gruppe. Denne gruppen omfatter gifte kvinner 16 år og over med husarbeid i hjemmet som viktigste kilde til livsopphold.

I tabell 2 er ikke-inntektstakere gruppert etter samme kilde til livsopphold/næring som en inntektstaker i samme familie (definisjon av familieenheten er gitt i avsnitt 3). Denne inntektstakeren er valgt ut etter følgende prioritetsrekkefølge:

1. Mannlig ektefelle/far
2. Kvinnelig ektefelle/mor
3. Eldste sønn, nest eldste sønn osv.
4. Eldste datter, nest eldste datter osv.

Personer som tilhørte familie uten en eneste inntektstaker, er i tabell 2 gruppert under uoppgitt kilde til livsopphold.

#### *Elever, studenter (tabell 5)*

Som elever og studenter er i tabell 5 regnet personer som i løpet av de siste 12 måneder før tellingstidspunktet, gikk på skole eller studerte, uten hensyn til andre aktiviteter som f.eks. yrkesaktivitet.

#### *Arbeidstid*

Opgavene over arbeidstid gjelder perioden 1. november 1969 - 31. oktober 1970 og omfatter tid som er gått med til yrkesaktivitet. Tid som er brukt til skolearbeid, studier og husarbeid for egen familie, er således ikke inkludert. Personer som i perioden hadde mindre enn i alt én måned sykefravær, og ellers - bortsett fra ferie - arbeidet full dag hele perioden, er regnet å ha hatt heldagsarbeid.

#### *Generelt om grupperingen etter næring, yrke og yrkesstatus*

Personer 16 år og over med yrkesaktivitet er gruppert på næring etter arten av virksomheten til den bedrift som den enkelte arbeidet i hele tiden eller lengst tid de siste 12 måneder før tellingstidspunktet. Disse personene er videre gruppert på det yrke og den yrkesstatus som de hadde hele tiden eller lengst tid i bedriften i 12-månedersperioden.

#### *Næring*

Næringsgrupperingen er foretatt etter 1960-utgaven av Standard for næringsgruppering i offentlig norsk statistikk (Statistisk Sentralbyrås Håndbøker, nr. 9). Denne standarden er i samsvar med International Standard Industrial Classification of All Economic Activities (ISIC), Rev. 1.

Med begrepet "Industri m.v." som er brukt i tabelldelen, er ment næringene bergverksdrift m.v., industri og kraft- og vannforsyning m.v. Videre er som "Samferdsel" regnet næringene sjøtransport og annen samferdsel. Samlegruppen "Tjenesteytende næringer" omfatter finansinstitusjoner, eienomsdrift, offentlig administrasjon og forsvar, offentlig og privat tjenesteyting og personlig tjenesteyting. I tabell 4 er under "Annen tjenesteyting" tatt med næringsgrenene hotell- og restaurantdrift og vask, rensing og andre personlige tjenester.

#### *Yrke*

Yrkesgrupperingen er foretatt etter Standard for yrkesgruppering i offentlig norsk statistikk (utgitt av Arbeidsdirektoratet i 1965) som i prinsippet følger 1958-utgaven av International Standard Classification of Occupations (ISCO).

*Yrkesstatus*

I tellingen er det brukt følgende fire grupperinger etter yrkesstatus:

1. Ansatt
2. Selvstendig uten leid hjelp
3. Selvstendig med leid hjelp
4. Familiemedlem uten fast lønn i familiebedrift

Personer (også medeiere) som arbeide i firmaer organisert som aksjeselskap, andelslag eller annen selskapsform med begrenset ansvar, er alltid regnet som ansatte.

En person er regnet som selvstendig (med eller uten leid hjelp) dersom vedkommende drev firmaet alene for egen regning eller sammen med andre som medeier med ubegrenset ansvar (f.eks. i ansvarlig selskap). I de tilfelle hvor ektefeller arbeide i felles virksomhet (f.eks. gårdsbruk, forretning) som ikke var organisert som aksjeselskap e.l., er den ene ektefellen regnet som selvstendig og den andre som familiemedlem uten fast lønn i familiebedrift. Gruppen "Familiemedlem uten fast lønn i familiebedrift" omfatter ellers personer som arbeide i familievirksomhet uten fast avtalt lønn og som verken var eier eller medeier i virksomheten. Et familiemedlem uten fast lønn kan imidlertid ha vederlag for arbeidet i form av kost og losji, andel av overskott e.l.

I tabell 4 er det gitt oppgaver over tallet på henholdsvis ansatte og selvstendige (med eller uten leid hjelp). Differansen mellom summer av disse tall og totaltall utgjør følgelig tallet på familiemedlemmer uten fast lønn i familiebedrift.

*Arbeids-/skole-/studiested*

Personer som pr. 1. november 1970 både hadde inntekt av eget arbeid og som gikk på skole eller studerte, er i tabell 6 gruppert som yrkesaktive og etter arbeidssted dersom arbeidstiden de foregående 12 månedene utgjorde minst 1 000 timer. I motsatt fall er de gruppert som skoleelever/studenter og etter skole-/studiested.

Som personer med annet arbeidssted er regnet personer som arbeide i flere kommuner, var til sjøs eller som arbeide i utlandet. Tilsvarende er personer som studerte i utlandet gruppert under annet studiested.

*Egen bolig*

Ektefeller som var bosatt i samme privatbolig og hvor minst én av ektefellene var boliginnehaver, er begge regnet å ha egen bolig. For øvrig er bare boliginnehaveren eller én av boliginnhaverne gruppert under "Egen bolig". Forpleide i aldershjem, barnehjem og pleiehjem og losjerende i pensjonater og hoteller m.v. er aldri regnet å ha egen bolig.

Definisjon av begrepet "Boliginnehaver" er gitt i kapittel 4 under avsnittet "Eier-/leierforhold".

## 3. DEFINISJON AV FAMILIE OG HUSHOLDNINGSTYPE

Grupperingene på familie og husholdningstype refererer seg til tellingstidspunktet den 1. november 1970.

*Familie*

Til én og samme familie er regnet:

1. Ektepar og eventuelle ugifte barn registrert bosatt i samme privatbolig, aldershjem, pleiehjem, pensjonat, hotell e.l.
2. Far/mor med ugifte barn registrert bosatt i samme privatbolig, aldershjem, pleiehjem, pensjonat, hotell e.l.
3. Hver enkelt person som ikke hører inn under noen av de to gruppene som er spesifisert ovenfor (bl.a. personer uten fast bopel). Disse personene danner således hver for seg egen familie (familie med én person).

I familier med ektepar er også tatt med eventuelle ugifte barn av bare den ene ektefellen og ugifte adoptivbarn og stebarn, men ikke fosterbarn.

Av reglene som er nevnt ovenfor, går det fram at personer (f.eks. ektefeller) som ikke var registrert bosatt i samme privatbolig, aldershjem, pleiehjem, pensjonat, hotell e.l., aldri er gruppert under samme familie. Videre går det fram at gifte, separerte, skilte, enker og enkemenn ikke i noe tilfelle er regnet til samme familie som foreldrene. Når f.eks. et ektepar bor sammen med en skilt datter, danner ektefellene egen familie og datteren egen familie. Ellers kan nevnes at ugifte søsken som har felles bolig, men hvor ingen av foreldrene er bosatt, hver for seg er regnet som særskilt familie.

#### *Husholdningstype*

Det er skilt mellom tre hovedtyper av husholdning, nemlig privathusholdning, felleshusholdning og annen husholdning.

Gruppen "Privathusholdning" omfatter personer som var registrert som bosatt i privatbolig. Denne husholdningstypen er videre splittet opp etter tallet på familier i husholdningen. Som husholdningsenhet er her regnet bolighusholdning (som omfatter alle bosatte i samme bolig) og ikke kostholdning som ved tidligere tellinger.

Til felleshusholdning er regnet forpleide som var registrert bosatt i aldershjem, barnehjem og pleiehjem og losjerende som var registrert bosatt i pensjonat, hotell e.l.

Betjeningspersonale bosatt ved felleshusholdninger er alltid gruppert under privathusholdning. Det samme gjelder militært personell som var bosatt i militærforlegning.

Annen husholdning omfatter personer uten fast bopel.

#### 4. DEFINISJON AV HUS OG BOLIG OG HUS- OG BOLIGKJENNEMERKER

Hus- og boligopplysningene refererer seg til den 1. november 1970.

##### *Hus*

Som eget hus er som hovedregel regnet bygg som fra kjeller til loft er atskilt fra andre bygg. Fra denne regelen er det gjort følgende to unntak:

1. Hver enkelt bolig i vertikalt delte tomannsboliger og i rekke, kjede, atrium og terrasse er alltid regnet som særskilt hus.
2. Selv om det fra kjeller til loft er skillevegg(er) uten gjennomgang, er henholdsvis horisontalt delte tomannsboliger som er bygd sammen i rekke e.l., og hver enkelt blokk regnet til ett og samme hus.

Som nevnt under avsnitt 1, omfatter tellingen alle hus hvor minst én person var registrert som bosatt den 1. november 1970.

##### *Bolig*

Til en bolig (leilighet m.v.) er som hovedregel regnet rom som er bygd (eller ombygd) til bruk for én person eller for flere personer med fellesskap i kost og losji, og hvor det er adkomst til rommene (rommet) uten å måtte gå gjennom en annen bolig. Avgrensingen av boligenhetene er ellers foretatt etter følgende spesielle regler:

1. En hybel med egen inngang (utenfra eller fra korridor, oppgang e.l.) og som er bygd i tilknytning til en bolig, er regnet som særskilt bolig bare når hybelboeren (hybelboerne) selv holdt kosten.
2. Hybler uten egen inngang er ikke skilt ut som særskilte boliger.
3. I hybelbygg o.l. er hver enkelt hybel regnet som egen bolig, også i de tilfelle flere hybler har felles gang, hall, bad og/eller kjøkken.
4. I bygg for felleshusholdning, i hus som er bygd i tilknytning til slike bygg og i militærforlegninger er hybler o.l. for ansatte regnet som særskilte boliger. Likeledes er rom som ble brukt av en ansatt med ektefelle og eventuelle barn, regnet til én og samme bolig.

Med privatbolig er i tellingen ment boliger som ikke er bebodd av forpleide i aldershjem, barnehjem og pleiehjem eller av losjerende i pensjonater, hoteller o.l. Boliger for ansatte (f.eks. sykepleiere) ved felleshusholdninger er således regnet som privatboliger. Det samme gjelder boliger for befal m.v. i militærforlegninger.

Som nevnt under avsnitt 1, omfatter tellingen alle privatboliger hvor minst én person var registrert bosatt den 1. november 1970. Som betegnelse på disse boligene er i tabelldelen brukt "Bebodde boliger". For de enkelte hus som er med i tellingen, er det imidlertid hentet inn oppgaver over samlet tall på privatboliger (inkl. ubebodde boliger og boliger med bare midlertidig bosatte). Tallene på boliger i alt i tabell 9 gjelder disse boligene.

#### *Rom*

Oppgavene over tall på rom refererer seg til boliger som er med i tellingen, og omfatter beboelsesrom på 6 m<sup>2</sup> eller mer som kan nyttes året rundt. Bortsett fra i tabell 11, er også kjøkken på 6 m<sup>2</sup> eller mer inkludert. Entré, hall, bad, alkove, hems og rom som bare nyttes i næringsvirksomhet (f.eks. kontor) er ikke med.

#### *Bosatte*

Tallene på bosatte omfatter personer registrert som bosatt i privatboliger og således ikke personer som er regnet til felleleshusholdning og personer uten fast bopel.

#### *Hustype*

Som våningshus i tilknytning til gårdsdrift er - uansett hustype ellers - regnet hus hvor gårdbrukeren selv, forpakter eller kårfolk var bosatt, men ikke hus for gårdsarbeidere og hus på nedlagte bruk.

Hustypen "Frittliggende enebolig" omfatter hus med én bolig og med minst en halv meters avstand til nærmeste hus (unntatt garasje o.l.).

Til gruppen "Enebolig i rekke, kjede, atrium m.v." er også regnet husenhetene i vertikalt delte tomannsboliger.

Horisontalt delt tomannsbolig er hus med to vanlige leiligheter (som kan ha ulik størrelse) og hvor den ene leiligheten ligger i en etasje over den annen.

Hustypen "Annet småhus" omfatter hus med inntil 2½ etasjer (ekskl. underetasje), unntatt våningshus i tilknytning til gårdsdrift, eneboliger og horisontalt delte tomannsboliger. Hus som har én eller to vanlige leiligheter og hybelleilighet som er skilt ut som egen bolig, er også gruppert under denne hustypen.

Som blokk er regnet hus med 3 etasjer (ekskl. underetasje) eller mer.

Provisorisk boligbygg er hus m.v. som helt eller delvis er tatt i bruk til bolig for 10 år eller mindre (inkl. campingvogner, båter, telt, gammer o.l.).

Gruppen "Forretningsbygg m.v." omfatter hus hvor halvparten eller mindre av golvarealet nyttes til privatboliger, unntatt bygg for felleleshusholdning. Hus med to etasjer og hvor det er forretning i første etasje og bolig i annen etasje, er alltid gruppert under denne hustypen.

Som bygg for felleleshusholdning er regnet hus hvor det for bosatte og/eller midlertidig tilstedeværende er organisert felleleshusholdning. Hus i studentbyer o.l. er imidlertid aldri gruppert her. Av avgrensingsregler som det er gjort rede for under andre avsnitt, går det fram at oppgaver over tall på boliger, rom og bosatte i bygg for felleleshusholdning, bare omfatter privatboliger og rom og bosatte i disse boligene.

#### *Byggeår*

Som byggeår er for det enkelte hus regnet det år da minst halvparten av boligene i huset var ferdige til innflytning. Hus som er ombygd, er gruppert etter opprinnelig byggeår.

#### *WC, bad*

Boliger med eget wc/eget bad omfatter boliger med wc/bad som bare de bosatte i boligen har rett til å nytte, uten hensyn til om wc/bad ligger i eller utenfor boligen. Som boliger med felles wc/felles bad er regnet boliger som har wc/bad felles med en eller flere andre boliger.

#### *Eier-/leierforhold*

Personer med råderett over boligen som de er bosatt i (eier, leier den e.l.), er regnet som boliginnehavere.

Boliginnehavere (f.eks. medlemmer av borettslag) med aksje eller andel som gir boret til boligen, er alltid regnet som leieboere med aksje/andel, også i de tilfelle det er betalt innskott som er høyere enn pålydende verdi av aksjen/andelen.

Leieboere med innskott er boliginnehavere som har betalt innskott (f.eks. obligasjonsinnskott) for å leie boligen, men ikke leieboere som bare har betalt forskott på husleie.

Boliginnehavere som disponerer boligen vederlagsfritt eller som kårbolig, er regnet som leieboere.

En boliginnehaver er regnet å disponere boligen som tjenestebolig når den er stilt til disposisjon i samband med tjenesteforhold på vilkår av at boligen må fraflyttes når tjenesteforholdet opphører, uten hensyn til om det betales husleie eller ikke. Boliger som boliginnehaveren har aksje, andel eller innskott i, er imidlertid aldri regnet som tjenestebolig.

#### *Gjennomsnittstall*

Boliger pr. hus er lik tallet på privatboliger i hus som er med i tellingen (inkl. ubebodde boliger og boliger med bare midlertidig tilstedeværende) dividert med tallet på hus som er med i tellingen.

Bebodde boliger pr. hus er lik tallet på privatboliger som er med i tellingen dividert med tallet på hus som er med i tellingen.

Rom pr. bolig er lik tallet på rom (inkl. kjøkken på 6 m<sup>2</sup> eller mer) i privatboliger som er med i tellingen dividert med tallet på disse boligene.

Bosatte pr. bolig er lik tallet på bosatte i privatboliger dividert med tallet på privatboliger som er med i tellingen.

Bosatte pr. rom er lik tallet på bosatte i privatboliger dividert med tallet på rom (inkl. kjøkken på 6 m<sup>2</sup> eller mer) i privatboliger som er med i tellingen.

## 5. INNDELINGEN I TELLINGSKRETSE

For områder som i 1960 tilhørte herredskommune, er kretsinnstillingen foretatt av Byrådet og etter de samme retningslinjer som i 1960-tellingen. Følgende hovedregler er lagt til grunn for innstillingen:

1. En tellingskrets bør være mest mulig ensartet når det gjelder kommunikasjonsforhold, næringsstruktur og befolkningsutvikling.
2. Kretsgrenser må ikke skjære sogne- eller kommunegrenser.
3. En krets skal bestå enten bare av ett tettbygd strøk, del av tettbygd strøk eller av spredtbygd strøk. Som tettbygd strøk regnes områder med minst 200 bosatte på tellings-tidspunktet og hvor avstanden mellom bolighusene som regel ikke overstiger 50 meter. En hussamling som ligger mer enn 50 meter fra en tettbebyggelse, er imidlertid regnet som en del av det tettbygde strøket dersom hussamlingen naturlig hører sammen med tettbebyggelsen. Andre områder er regnet som spredtbygde strøk og er delt videre opp i tellingskretser.

I 1970-tellingen er det for områder som i 1960 tilhørte herredskommune, bare foretatt følgende endringer i kretsinnstillingen som da ble brukt:

1. Når regulering av kommune- eller sognegrenser førte til at en 1960-krets falt inn under mer enn én kommune eller ett sogn i 1970, er kretsen delt videre opp slik at kretsgrenser ikke skjærer kommune- eller sognegrenser.
2. Grensene for tettbygde strøk (og dermed for tettbygde kretser) er justert i samsvar med bosettingen pr. 1. november 1970 etter reglene for avgrensning av disse strøkene.
3. I de tilfelle avgrensingen i 1960-tellingen av spredtbygde kretser ikke var i samsvar med reglene for kretsinnstilling, er grensene justert i 1970-tellingen.

Innstillingen i tellingskretser av områder som i 1960 tilhørte bykommune, er foretatt av folke-registrene i samråd med kommunale myndigheter. I flere tilfelle er kretsinnstillingen for disse om-rådene ikke den samme som i 1960-tellingen. I begge tellingene er imidlertid grensene fastlagt slik at de ikke skjærer kommune- eller sognegrenser og at en krets består enten bare av tettbygd strøk eller bare av spredtbygd strøk (avgrenset etter reglene som er nevnt ovenfor).

Tettbygde strøk i områder som i 1960 tilhørte herredskommune, er vanligvis ikke delt opp i flere kretser. Byområder er imidlertid alltid regnet til flere kretser.

I vedlegg 1 a er det gitt en kretsfortegnelse, i vedlegg 2 en kartskisse over kretsinnndelingen og i vedlegg 3 et oversiktskart over én eller flere tettbygde kretser. En oversikt som viser hvilke tellingskretser som inngår i de enkelte sogn, er gitt i vedlegg 1 b.

#### 6. Merknader til tabell 1

I tabell 1 har en generelt sett tatt sikte på å gi tall tilbake til 1801 etter kommuneinnndelingen i 1970. Over et så langt tidsrom har det imidlertid skjedd så mange endringer i kommuneinnndelingen at det for de fleste kommuner ikke kan gis en sammenlignbar tallserie for hele perioden.

I 1878 ble Østre Moland herred delt i tre herreder - Østre Moland (senere Austre Moland), Barbu og Tromøy. Mellom tellingen i 1960 og tellingen i 1970 er herredene Austre Moland (unntatt et område med 5 bosatte pr. 1. november 1960 og som er overført til Tvedestrand herred), Flosta, Stokken og en del av Tvedestrand slått sammen til ett herred under navnet Moland. I vedlegg 1 c er det gitt en oversikt som viser hvilke kommuner de enkelte tellingskretsene i 1970-tellingen tilhørte i 1960.

TABELLER



TABELL 1. FOLKEMENGDEN VED FOLKETELLINGENE 1801-1970<sup>1</sup>

ÅR	FOLKE- MENGDE	ÅR	FOLKE- MENGDE	ÅR	FOLKE- MENGDE	ÅR	FOLKE- MENGDE	ÅR	FOLKE- MENGDE	ÅR	FOLKE- MENGDE
1801 ..	..	1835 ..	..	1865 ..	..	1900 ..	..	1930 ..	..	1960 ..	5 894
1815 ..	..	1845 ..	..	1875 ..	..	1910 ..	..	1946 ..	..	1970 ..	6 271
1825 ..	..	1855 ..	..	1890 ..	..	1920 ..	..	1950 ..	5 387		

1 SE MERKNADER TIL TABELL 1 PÅ SIDE 14

TABELL 2. FOLKEMENGDEN ETTER KJØNN OG INNTEKTSTAKERNES VIKTIGSTE KILDE TIL LIVSOPPHOLD OG NÆRING

VIKTIGSTE KILDE TIL LIVSOPPHOLD OG NÆRING	I ALT	MENN	KVIN- NER	INN- TEKTS- TAKERE	IKKE-INNTEKTSTAKERE				
					I ALT	HUS- MØDRE	ANDRE		
							I ALT	AV DISSE:	
								UNDER 16 ÅR	16-24 ÅR
I ALT .....	6 271	3 136	3 135	3 254	3 017	1 043	1 974	1 687	255
INNTEKT AV EGET ARBEID I ALT ..	4 889	2 546	2 343	2 141	2 748	931	1 817	1 578	223
JORDBRUK OG SKOGBRUK M.V. ...	262	153	109	157	105	18	87	70	16
FISKE M.V. OG HVALFANGST ....	22	14	8	9	13	6	7	6	1
INDUSTRI M.V. ....	2 193	1 191	1 002	865	1 328	492	836	729	100
BYGGE- OG ANLEGGSVIRKSOMHET .	471	264	207	180	291	106	185	159	25
VAREHANDEL .....	416	185	231	214	202	64	138	119	17
SAMFERDSEL .....	747	408	339	302	445	143	302	275	25
TJENESTEYTENDE NÆRINGER .....	773	328	445	413	360	101	259	218	38
UOPPGITT NÆRING .....	5	3	2	1	4	1	3	2	1
PENSJON, TRYGD .....	1 244	506	738	1 026	218	103	115	82	26
FORMUE, LAN M.V. ....	68	41	27	57	11	3	8	8	-
STIPEND M.V. ....	39	31	8	30	9	2	7	6	-
UOPPGITT .....	31	12	19	-	31	4	27	13	6

TABELL 3. PERSONER 16 ÅR OG OVER ETTER YRKESAKTIVITET, KJØNN OG ALDER

KJØNN OG ALDER	I ALT	UTEN YRKES- AKTI- VITET	MED YRKESAKTIVITET						UOPP- GITT
			I ALT	ARBEIDSTID I TIMER					
				UNDER 100	100- 499	500- 999	1 000 OG MER		
							I ALT	AV DISSE: HELDAGS- ARBEID	
I ALT .....	4 584	2 168	2 416	21	142	224	2 029	1 672	-
16-19 .....	415	208	207	1	42	30	134	108	-
20-24 .....	475	130	345	4	29	27	285	215	-
25-59 .....	2 501	899	1 602	15	60	105	1 422	1 199	-
60-66 .....	420	236	184	-	9	26	149	117	-
67-69 .....	170	126	44	-	-	14	30	28	-
70 OG OVER .....	603	569	34	1	2	22	9	5	-
MENN I ALT .....	2 300	522	1 778	4	71	109	1 594	1 368	-
16-19 .....	203	85	118	-	27	19	72	55	-
20-24 .....	262	25	237	1	21	16	199	146	-
25-59 .....	1 289	75	1 214	3	17	33	1 161	1 033	-
60-66 .....	197	47	150	-	4	17	129	103	-
67-69 .....	82	46	36	-	-	7	29	28	-
70 OG OVER .....	267	244	23	-	2	17	4	3	-
KVINNER I ALT .....	2 284	1 646	638	17	71	115	435	304	-
16-19 I ALT .....	212	123	89	1	15	11	62	53	-
AV DISSE: GIFTE ...	17	10	7	-	1	1	5	4	-
20-24 I ALT .....	213	105	108	3	8	11	86	69	-
AV DISSE: GIFTE ...	132	80	52	3	4	7	38	28	-
25-59 I ALT .....	1 212	824	388	12	43	72	261	166	-
AV DISSE: GIFTE ...	1 070	767	303	12	41	64	186	100	-
60-66 .....	223	189	34	-	5	9	20	14	-
67-69 .....	88	80	8	-	-	7	1	-	-
70 OG OVER .....	336	325	11	1	-	5	5	2	-

TABELL 4. PERSONER 16 ÅR OG OVER MED MINST 100 ARBEIDSTIMER ETTER YRKESSTATUS, ARBEIDSTID, KJØNN OG NÆRING/YRKESOMRADE

NÆRING/YRKESOMRADE	AV DISSE:					ARBEIDSTID I TIMER					
	I ALT	SELVSTEN- DIGE		MENN	KVIN- NER	100-999			1 000 OG MER		
		AN- SATTE				I ALT	MENN	KVIN- NER	I ALT	MENN	KVIN- NER
I ALT .....	2 395	2 075	225	1 774	621	366	180	186	2 029	1 594	435
-----											
NÆRING											
JORDBRUK .....	196	9	97	122	74	52	25	27	144	97	47
SKOGBRUK M.V. ....	10	9	1	10	-	6	6	-	4	4	-
FISKE M.V., HVALFANGST	15	4	11	15	-	10	10	-	5	5	-
BERGVERKSDRIFT M.V. ...	6	6	-	5	1	:	-	:	:	5	:
INDUSTRI .....	902	884	18	793	109	101	72	29	801	721	80
BYGGE- OG ANLEGGSVIRKS.	188	150	38	183	5	:	13	:	:	170	:
KRAFT-, VANNFORS. M.V.	19	19	-	16	3	-	-	-	19	16	3
VAREHANDEL .....	250	216	29	122	128	44	7	37	206	115	91
FINANSINSTITUSJONER ...	41	41	-	15	26	3	-	3	38	15	23
EIENDOMSDRIFT .....	-	-	-	-	-	-	-	-	-	-	-
SJØTRANSPORT .....	233	232	1	219	14	18	15	3	215	204	11
ANNEN SAMFERDSEL .....	81	62	19	69	12	7	4	3	74	65	9
OFF. ADM. OG FORSVAR ..	111	111	-	87	24	24	15	9	87	72	15
OFF. OG PRIV. TJ.YTING	255	248	7	102	153	54	9	45	201	93	108
LØNT HUSARBEID .....	36	36	-	-	36	16	-	16	20	-	20
ANNEN TJENESTYTING ...	51	47	4	15	36	17	4	13	34	11	23
UOPPGITT .....	1	1	-	1	-	-	-	-	1	1	-
-----											
1											
YRKESOMRADE											
TEKNISK, VITENSKAPELIG, HUMANISTISK OG KUNST- NERISK ARBEID I ALT ...	217	209	8	132	85	32	8	24	185	124	61
TEKNISK ARBEID .....	56	55	1	56	-	4	4	-	52	52	-
MEDISINSK ARBEID .....	4	2	2	4	-	-	-	-	4	4	-
SYKEPLEIE- OG ANNET PLEIEARBEID .....	44	44	-	2	42	10	:	:	34	:	:
PEDAGOGISK ARBEID ...	73	73	-	42	31	15	3	12	58	39	19
ADM.- OG FORVALTNINGS- ARB., BEDR.- OG ORGANI- SASJONSLEDELSE I ALT ..	34	23	11	32	2	:	-	:	:	32	:
OFFENTLIG ADM.- OG FORVALTNINGSARBEID ..	6	6	-	6	-	-	-	-	6	6	-
BEDR. OG ØRG.LEDELSE	28	17	11	26	2	:	-	:	:	26	:
KONTORARBEID .....	202	202	-	80	122	28	6	22	174	74	100
HANDELSARBEID I ALT ...	186	156	25	81	105	36	2	34	150	79	71
GROSSISTER OG DETALJISTER .....	25	-	25	21	4	1	-	1	24	21	3
HANDELSREISENDE- OG AGENTURARBEID .....	5	5	-	5	-	-	-	-	5	5	-
HANDELSARB. FRA KONT. OG DETALJHANDELSARB.	156	151	-	55	101	35	2	33	121	53	68
JORDBRUKS-, SKOGBRUKS- OG FISKEARBEID .....	222	23	109	148	74	68	41	27	154	107	47
GRUVE- OG SPRENGNINGS- ARBEID M.M. ....	6	6	-	6	-	1	1	-	5	5	-
TRANSPORT- OG KOMMUNI- KASJONSARBEID I ALT ...	285	266	19	263	22	25	19	6	260	244	16
VEGTRAFIKKARBEID ....	73	54	19	70	3	4	2	2	69	68	1
POST- OG TELEKOM.ARB.	27	27	-	8	19	4	-	4	23	8	15
INDUSTRI-, BYGGE- OG ANLEGG SARBEID I ALT ...	978	930	48	918	60	95	81	14	883	837	46
JERN- OG MET.VAREARB.	224	220	4	220	4	24	22	2	200	198	2
ELEKTROARBEID .....	131	128	3	102	29	13	7	6	118	95	23
TREARBEID .....	144	122	22	144	-	9	9	-	135	135	-
NÆRINGSMIDDELARBEID .	11	11	-	10	1	1	:	:	10	:	:
KJEMISK PROSESSAR- BEID, TREFOREDLINGS- OG PAPIRARBEID .....	72	72	-	70	2	5	:	:	67	:	:
LASTE-, LOSSE- OG LAGERARBEID .....	34	34	-	32	2	3	:	:	31	:	:
SERVICEARBEID I ALT ...	222	217	5	71	151	67	9	58	155	62	93
SIVILT OVERVÅKNINGS- OG TRYGGINGSARBEID ..	12	12	-	12	-	-	-	-	12	12	-
HOTELL- OG RESTAU- RANTARBEID, HUSARBEID VAKTMESTER- OG	84	84	-	28	56	22	3	19	62	25	37
RENGJØRINGSARBEID ...	85	84	1	20	65	33	3	30	52	17	35
MILITÆRT ARBEID .....	42	42	-	42	-	13	13	-	29	29	-
UOPPGITT .....	1	1	-	1	-	-	-	-	1	1	-

1 BARE ET UTVALG AV YRKESOMRADER ER SPESIFISERT

TABELL 5. PERSONER 16-69 ÅR ETTER YRKESAKTIVITET, KJØNN OG HØYESTE UTDANNING

KJØNN OG HØYESTE UTDANNING	I ALT	UTEN YRKESAKTIVITET, ARBEIDSTIMER UNDER 100 TIMER ELLER UOPPGITT		MED 100 ARBEIDSTIMER ELLER MER					1 000 TIMER OG MER
		I ALT	AV DISSE: I ALT ELEVER, STU- DENTER	100-499 TIMER		500-999 TIMER			
				I ALT	AV DISSE: ELEVER, STU- DENTER	I ALT	AV DISSE: ELEVER, STU- DENTER		
I ALT .....	3 981	1 619	249	2 362	140	57	202	45	2 020
MENN I ALT .....	2 033	282	115	1 751	69	43	92	33	1 590
UNGDOMSSKOLENIVA, 7-9 ÅR, I ALT ..	1 262	194	72	1 068	36	21	55	10	977
7-ÅRIG FOLKESKOLE .....	723	106	5	617	7	1	32	-	578
ALLMENT FAGFELT ELLERS .....	276	60	55	216	21	17	15	6	180
ADMINISTRASJON OG ØKONOMI .....	55	2	-	53	1	-	2	2	50
INDUSTRI, HÅNDVERK OG TEKNIKK ..	138	15	10	123	6	3	4	2	113
SAMFERDSEL .....	35	6	1	29	1	-	1	-	27
JORDBRUK, SKOGBRUK OG FISKE ....	25	4	1	21	-	-	1	-	20
TJENESTEYTING OG FORSVAR .....	9	1	-	8	-	-	-	-	8
GYMNASNIVA I, 10 ÅR, I ALT .....	337	31	15	306	13	7	13	8	280
ALLMENT FAGFELT .....	150	13	13	137	8	5	3	3	126
INDUSTRI, HÅNDVERK OG TEKNIKK ..	42	3	1	39	1	1	4	3	34
SAMFERDSEL .....	56	5	-	51	4	1	3	-	44
JORDBRUK, SKOGBRUK OG FISKE ....	62	4	-	58	-	-	2	1	56
TJENESTEYTING OG FORSVAR .....	26	6	1	20	-	-	1	1	19
GYMNASNIVA II,III, 11-12 ÅR, I ALT	294	40	20	254	15	10	20	11	219
ALLMENT FAGFELT .....	75	21	20	54	10	8	10	8	34
ADMINISTRASJON OG ØKONOMI .....	4	-	-	4	-	-	-	-	4
INDUSTRI, HÅNDVERK OG TEKNIKK ..	71	2	-	69	3	1	2	-	64
SAMFERDSEL .....	133	17	-	116	2	1	7	2	107
HELSEVERN .....	-	-	-	-	-	-	-	-	-
TJENESTEYTING OG FORSVAR .....	7	-	-	7	-	-	1	1	6
UNIVERSITETS- OG HØGSKOLENIVA I, 13-14 ÅR, I ALT .....	84	11	7	73	4	4	3	3	66
UNDERVISNING .....	25	5	3	20	1	1	-	-	19
ADMINISTRASJON, ØKONOMI, SAMFUNNSVITENSKAP OG JUS .....	7	2	2	5	-	-	1	1	4
NATURVITENSKAP OG TEKNIKK .....	49	3	1	46	3	3	1	1	42
UNIVERSITETS-, HØGSKOLENIVA II,III OG FORSKERNIVA, OVER 14 ÅR, I ALT	51	3	1	48	1	1	1	1	46
UNDERVISNING .....	12	1	-	11	-	-	-	-	11
ADMINISTRASJON, ØKONOMI, SAMFUNNSVITENSKAP OG JUS .....	5	-	-	5	-	-	-	-	5
NATURVITENSKAP OG TEKNIKK .....	19	2	1	17	1	1	1	1	15
UOPPGITT ELLER INGEN UTDANNING ...	5	3	-	2	-	-	-	-	2
KVINNER I ALT .....	1 948	1 337	134	611	71	14	110	12	430
UNGDOMSSKOLENIVA, 7-9 ÅR, I ALT ..	1 515	1 113	106	402	51	9	81	5	270
7-ÅRIG FOLKESKOLE .....	816	650	3	166	28	-	45	-	93
ALLMENT FAGFELT ELLERS .....	347	253	94	94	14	7	15	2	65
ADMINISTRASJON OG ØKONOMI .....	131	71	6	60	4	-	8	2	48
INDUSTRI, HÅNDVERK OG TEKNIKK ..	29	19	-	10	3	2	-	-	7
SAMFERDSEL .....	-	-	-	-	-	-	-	-	-
HELSEVERN .....	7	4	-	3	-	-	-	-	3
TJENESTEYTING OG FORSVAR .....	183	116	3	67	2	-	13	1	52
GYMNASNIVA I, 10 ÅR, I ALT .....	252	131	9	121	8	-	15	1	98
ALLMENT FAGFELT .....	215	113	7	102	5	-	13	1	84
ADMINISTRASJON OG ØKONOMI .....	-	-	-	-	-	-	-	-	-
INDUSTRI, HÅNDVERK OG TEKNIKK ..	4	1	1	3	-	-	1	-	2
SAMFERDSEL .....	12	7	-	5	2	-	-	-	3
HELSEVERN .....	14	6	1	8	:	-	:	-	7
TJENESTEYTING OG FORSVAR .....	4	3	-	1	:	-	:	-	:
GYMNASNIVA II,III, 11-12 ÅR, I ALT	114	63	13	51	8	4	6	5	37
ALLMENT FAGFELT .....	56	36	13	20	5	4	3	3	12
ADMINISTRASJON OG ØKONOMI .....	5	3	-	2	:	-	:	-	:
INDUSTRI, HÅNDVERK OG TEKNIKK ..	3	2	-	1	:	-	:	-	:
SAMFERDSEL .....	8	3	-	5	-	-	1	1	4
HELSEVERN .....	35	16	-	19	-	-	:	-	16
TJENESTEYTING OG FORSVAR .....	3	1	-	2	:	-	:	-	:
UNIVERSITETS- OG HØGSKOLENIVA I, 13-14 ÅR, I ALT .....	50	20	4	30	4	1	7	-	19
UNDERVISNING .....	27	9	2	18	3	1	4	-	11
ADMINISTRASJON, ØKONOMI, SAMFUNNSVITENSKAP OG JUS .....	7	3	-	4	1	-	1	-	2
UNIVERSITETS-, HØGSKOLENIVA II,III OG FORSKERNIVA, OVER 14 ÅR, I ALT	13	6	1	7	-	-	1	1	6
UNDERVISNING .....	9	3	1	6	-	-	1	1	5
NATURVITENSKAP OG TEKNIKK .....	-	-	-	-	-	-	-	-	-
UOPPGITT ELLER INGEN UTDANNING ...	4	4	1	-	-	-	-	-	-

1 BARE ET UTVALG AV FAGOMRÅDER ER SPESIFISERT UNDER DE ENKELTE UTDANNINGSNIVAER

TABELL 6. YRKESAKTIVE, SKOLEELEVER OG STUDENTER 16 ÅR OG OVER ETTER KJØNN OG ARBEIDS-/SKOLE-/STUDIESTED PR. 1. NOVEMBER 1970

ARBEIDS-/SKOLE-/STUDIESTED	I ALT	1			2		
		YRKESAKTIVE			SKOLEELEVER OG STUDENTER		
		I ALT	MENN	KVINNER	I ALT	MENN	KVINNER
I ALT .....	2 564	2 221	1 639	582	343	191	152
I KOMMUNEN .....	1 328	1 241	915	326	87	44	43
ARENDAL .....	627	502	303	199	125	63	62
TROMØY .....	63	63	56	7	-	-	-
OSLO .....	41	13	9	4	28	16	12
TVEDESTRAND .....	27	12	9	3	15	8	7
HISØY .....	26	26	12	14	-	-	-
KRISTIANSAND .....	25	3	2	1	22	13	9
ANDRE KOMMUNER I FYLKET .....	82	55	46	9	27	20	7
ANDRE KOMMUNER UTEFOR FYLKET ...	43	13	11	2	30	19	11
ANNET STED .....	302	293	276	17	9	8	1

1 EKSKL. PERSONER SOM AVTJENTE VERNEPLIKTSTJENESTE OG YRKESAKTIVE SOM IKKE HAR OPPGITT ARBEIDSSTED  
 2 EKSKL. SKOLEELEVER OG STUDENTER SOM IKKE HAR OPPGITT SKOLE-/STUDIESTED

TABELL 7. FAMILIER OG PERSONER ETTER FAMILIETYPPE OG HUSHOLDNINGSTYPE

HUSHOLDNINGSTYPE	I ALT		FAMILIER MED EN PERSON	FAMILIER MED TO ELLER FLERE PERSONER						
	FAMILIER	PERSONER		I ALT		EKTEPAR UTEFOR BARN	EKTEPAR MED UGIFTE BARN		MOR ELLER FAR MED UGIFTE BARN	
				FAMILIER	PERSONER		FAMILIER	PERSONER	FAMILIER	PERSONER
I ALT .....	2 305	6 271	696	1 609	5 575	442	1 048	4 386	119	305
PRIVATHUSHOLDNING I ALT ..	2 256	6 221	648	1 608	5 573	441	1 048	4 386	119	305
MED EN FAMILIE .....	1 779	5 322	361	1 418	4 961	384	948	3 973	86	220
MED TO FAMILIER .....	364	743	197	167	546	49	91	377	27	71
MED FLERE FAMILIER .....	113	156	90	23	66	8	9	36	6	14
FELLESHUSHOLDNING .....	40	41	39	1	2	1	-	-	-	-
ANNEN HUSHOLDNING .....	9	9	9	-	-	-	-	-	-	-

TABELL 8. PERSONER 16 ÅR OG OVER MED EGEN BOLIG ETTER ALDER, EKTESKAPELIG STATUS OG KJØNN

EKTESKAPELIG STATUS OG KJØNN	I ALT	ALDER								
		16-19	20-24	25-29	30-39	40-49	50-59	60-69	70-79	80 OG OVER
PERSONER 16 ÅR OG OVER I ALT ...	4 584	415	475	380	643	743	735	590	449	154
AV DISSE: MED EGEN BOLIG .....	3 449	16	175	285	571	697	694	538	380	93
MENN I ALT .....	2 300	203	262	214	328	380	367	279	204	63
AV DISSE: MED EGEN BOLIG .....	1 664	2	56	142	274	353	343	266	180	48
KVINNER I ALT .....	2 284	212	213	166	315	363	368	311	245	91
AV DISSE: MED EGEN BOLIG .....	1 785	14	119	143	297	344	351	272	200	45
UGIFTE I ALT .....	1 151	397	273	79	67	64	80	70	85	36
AV DISSE: MED EGEN BOLIG .....	205	2	13	7	13	25	45	35	49	16
MENN I ALT .....	688	202	197	65	52	43	48	32	39	10
AV DISSE: MED EGEN BOLIG .....	126	1	8	7	11	20	26	23	24	6
KVINNER I ALT .....	463	195	76	14	15	21	32	38	46	26
AV DISSE: MED EGEN BOLIG .....	79	1	5	-	2	5	19	12	25	10
GIFTE OG SEPARERTE I ALT .....	3 024	18	201	301	571	656	605	414	221	37
AV DISSE: MED EGEN BOLIG .....	2 925	14	162	278	554	652	604	408	217	36
MENN I ALT .....	1 513	1	65	149	273	329	304	229	133	30
AV DISSE: MED EGEN BOLIG .....	1 463	1	48	135	261	327	304	227	131	29
KVINNER I ALT .....	1 511	17	136	152	298	327	301	185	88	7
AV DISSE: MED EGEN BOLIG .....	1 462	13	114	143	293	325	300	181	86	7
FØR GIFTE I ALT .....	409	-	1	-	5	23	50	106	143	81
AV DISSE: MED EGEN BOLIG .....	319	-	-	-	4	20	45	95	114	41
MENN I ALT .....	99	-	-	-	3	8	15	18	32	23
AV DISSE: MED EGEN BOLIG .....	75	-	-	-	2	6	13	16	25	13
KVINNER I ALT .....	310	-	1	-	2	15	35	88	111	58
AV DISSE: MED EGEN BOLIG .....	244	-	-	-	2	14	32	79	89	28

TABELL 9. HUS, BOLIGER, ROM OG BOSATTE ETTER HUSTYPE

	PERMANENT BOLIGBYGG									PRO- VI- SOR- ISK BO- LIG- BYGG	FOR- RET- NINGS- BYGG M.V.	BYGG FOR- FEL- LES- HUS- HOLD- NING	UOPP- GITT HUS- TYPE
	I ALT	I ALT	VA- NINGS- HUS I TILKN. GARDS- DRIFT	FRITT- LIGG- ENDE BOLIG	ENE- BOLIG I REKKE, KJEDE, ATRIUM M.V.	ANNEN TALT ENE- BOLIG	HORI- SON- DEL TO- MANN- BOLIG	ANNET SMAHUS	BLOKK				
HUS .....	1 764	1 737	247	1 237	50	15	110	77	1	-	25	2	-
BOLIGER I ALT ...	2 044	2 007	284	1 237	50	15	220	196	5	-	32	5	-
AV DISSE: BEBODDE	1 996	1 960	275	1 237	50	15	216	162	5	-	32	4	-
ROM .....	9 873	9 730	1 599	6 433	242	71	827	541	17	-	139	4	-
BOSATTE .....	6 221	:	885	4 027	198	38	584	391	:	-	85	:	-
BOLIGER PR. HUS .	1,2	1,2	1,1	1,0	1,0	1,0	2,0	2,5	5,0	-	1,3	2,5	-
ROM PR. BOLIG ...	4,9	5,0	5,8	5,2	4,8	4,7	3,8	3,3	3,4	-	4,3	1,0	-
BOSATTE PR. BOLIG	3,1	:	3,2	3,3	4,0	2,5	2,7	2,4	:	-	2,7	:	-
BOSATTE PR. ROM .	0,6	:	0,6	0,6	0,8	0,5	0,7	0,7	:	-	0,6	:	-

TABELL 10. BEBODDE BOLIGER ETTER HUSTYPE OG BYGGEAR, OG HUS, ROM OG BOSATTE ETTER HUSETS BYGGEAR

HUSETS BYGGEAR	HUS	BEBODDE BOLIGER						ROM	BOSATTE	BOSATTE			
		I ALT	I PERMANENTE BOLIGBYGG			I	ANDRE			BE- BOD- DE BO- LIG- ER. HUS	ROM PR. BO- LIG	PR. BO- LIG	PR. ROM
		I ALT	I VANINGS- HUS I TILKN. GARDS- DRIFT FRITTL. OG ENEBOLIGER	I ANDRE ENE- OG TOMANN- BOLIGER OG SMAHUS	I BLOKK- ER	I ANDRE BYGG							
I ALT .....	1 764	1 996	1 960	1 512	443	5	36	9 873	6 221	1,1	4,9	3,1	0,6
1900 OG FØR ....	502	556	549	462	87	-	7	2 831	1 532	1,1	5,1	2,8	0,5
1901-1910 .....	43	47	46	44	2	-	1	262	154	1,1	5,6	3,3	0,6
1911-1920 .....	118	168	161	63	93	5	7	789	468	1,4	4,7	2,8	0,6
1921-1930 .....	107	138	136	79	57	-	2	683	355	1,3	4,9	2,6	0,5
1931-1940 .....	135	153	147	112	35	-	6	758	412	1,1	5,0	2,7	0,5
1941-1945 .....	23	28	28	16	12	-	-	113	71	1,2	4,0	2,5	0,6
1946-1950 .....	103	117	115	83	32	-	2	587	384	1,1	5,0	3,3	0,7
1951-1960 .....	333	366	361	284	77	-	5	1 802	1 321	1,1	4,9	3,6	0,7
1961-1970 .....	399	421	417	369	48	-	4	2 039	1 518	1,1	4,8	3,6	0,7
UOPPGITT .....	1	2	-	-	-	-	2	9	6	2,0	4,5	3,0	0,7

TABELL 11. BEBODDE BOLIGER ETTER HUSTYPE OG TALLET PÅ ROM, OG BOSATTE ETTER TALLET PÅ ROM I BOLIGEN

TALLET PÅ ROM, EKSKL. KJØKKEN	BEBODDE BOLIGER						I ANDRE BYGG	I ALT	PR. ROM
	I ALT	I PERMANENTE BOLIGBYGG			I	BLOKKER			
	I ALT	I VANINGS- HUS I TILKN. GARDS- DRIFT OG I FRITTL. ENEBOLIGER	I ANDRE ENE- OG TOMANN- BOLIGER OG SMAHUS	I BLOKKER	I ANDRE BYGG				
I ALT .....	1 996	1 960	1 512	443	5	36	6 221	0,6	
0 ROM ELLER UOPPGITT ..	2	2	1	1	-	-	5	..	
1 ROM I ALT .....	78	73	25	47	1	5	150	1,2	
MED KJØKKEN I ALT ...	61	60	25	34	1	1	133	1,3	
UNDER 6 KVM. ....	18	17	7	10	-	1	32	1,8	
6 KVM. OG MER .....	43	43	18	24	1	-	101	1,2	
UTEN KJØKKEN .....	17	13	-	13	-	4	17	1,0	
2 ROM I ALT .....	237	230	77	151	2	7	541	0,8	
MED KJØKKEN .....	231	224	77	145	2	7	528	0,8	
UTEN KJØKKEN .....	6	6	-	6	-	-	13	1,1	
3 ROM .....	380	371	251	119	1	9	1 085	0,7	
4 ROM .....	652	643	570	72	1	9	2 210	0,7	
5 ROM .....	362	356	328	28	-	6	1 244	0,6	
6 ROM .....	179	179	160	19	-	-	592	0,5	
7 ROM .....	62	62	60	2	-	-	231	0,5	
8 ROM OG MER .....	44	44	40	4	-	-	163	0,4	

TABELL 12. BEBODDE BOLIGER, ROM OG BOSATTE ETTER BOLIGTETTHET

	I ALT	BOSATTE PR. ROM, INKL. KJØKKEN PÅ 6 KVM. OG MER									0 ROM ELLER UOPP- GITT
		UNDER	0,25-	0,50-	0,75-	1,00-	1,25-	1,50-	1,75-	2,00	
		0,25	0,49	0,74	0,99	1,24	1,49	1,74	1,99	OG MER	
BEBODDE BOLIGER .....	1 996	165	491	538	299	348	82	45	1	25	2
ROM .....	9 873	1 019	2 597	2 707	1 547	1 467	333	148	4	51	..
BOSATTE .....	6 221	177	900	1 580	1 241	1 518	436	229	7	128	5
ROM PR. BOLIG .....	4,9	6,2	5,3	5,0	5,2	4,2	4,1	3,3	4,0	2,0	..
BOSATTE PR. BOLIG .....	3,1	1,1	1,8	2,9	4,2	4,4	5,3	5,1	7,0	5,1	2,5

TABELL 13. BEBODDE BOLIGER, ROM OG BOSATTE ETTER BOLIGENS UTSTYR

	I ALT	INNLAGT VANN I HUSET								IKKE INN- LAGT VANN I HUSET	UOPP- GITT
		EGET WC		FELLES WC		EGET ELLER FELLES WC OG UTEN BAD		UTEN WC			
		I ALT	I ALT	EGET BAD	FELLES BAD	EGET BAD	FELLES BAD	EGET FELLES BAD	UTEN BAD		
BEBODDE BOLIGER .....	1 996	1 922	1 130	35	6	43	182	131	395	74	-
ROM .....	9 873	9 560	5 906	114	15	131	722	735	1 937	313	-
BOSATTE .....	6 221	6 062	3 880	74	10	104	484	431	1 079	159	-
ROM PR. BOLIG .....	4,9	5,0	5,2	3,3	2,5	3,0	4,0	5,6	4,9	4,2	-
BOSATTE PR. BOLIG .....	3,1	3,2	3,4	2,1	1,7	2,4	2,7	3,3	2,7	2,1	-
BOSATTE PR. ROM .....	0,6	0,6	0,7	0,6	0,7	0,8	0,7	0,6	0,6	0,5	-

TABELL 14. BEBODDE BOLIGER, ROM OG BOSATTE ETTER EIER-/LEIERFORHOLDET TIL BOLIGEN

	I ALT	BOLIGINNEHAVEREN DISPONERER BOLIGEN SOM								TJEN- ESTE- ELLER FOR- PAK- TER- BOLIG	UOPP- GITT
		EIER	LEIEBOER								
			MED AKSJE/ANDEL			UTEN AKSJE/ANDEL					
			I ALT	MED INN- SKOTT	UTEN INN- SKOTT	I ALT	MED INN- SKOTT	UTEN INN- SKOTT			
BEBODDE BOLIGER ...	1 996	1 510	380	-	-	-	380	2	378	106	-
ROM .....	9 873	7 966	1 372	-	-	-	1 372	9	1 363	535	-
BOSATTE .....	6 221	4 833	1 026	-	-	-	1 026	:	:	362	-
ROM PR. BOLIG .....	4,9	5,3	3,6	-	-	-	3,6	4,5	3,6	5,0	-
BOSATTE PR. BOLIG .....	3,1	3,2	2,7	-	-	-	2,7	:	:	3,4	-
BOSATTE PR. ROM .....	0,6	0,6	0,7	-	-	-	0,7	:	:	0,7	-

TABELL 15. FOLKEMENGDEN ETTER ALDER, KJØNN OG TELLINGSKRETS

TELLINGSKRETS OG KJØNN	I ALT	ALDER									
		UNDER	7-15	16-19	20-24	25-29	30-39	40-49	50-59	60-69	70 OG
		7									OVER
KOMMUNEN I ALT .....	6 271	723	964	415	475	380	643	743	735	590	603
MENN I ALT .....	3 136	374	462	203	262	214	328	380	367	279	267
UGIFTE .....	1 524	374	462	202	197	65	52	43	48	32	49
GIFTE OG SEPARERTE .....	1 513	-	-	1	65	149	273	329	304	229	163
FØR GIFTE .....	99	-	-	-	-	-	3	8	15	18	55
KVINNER I ALT .....	3 135	349	502	212	213	166	315	363	368	311	336
UGIFTE .....	1 314	349	502	195	76	14	15	21	32	38	72
GIFTE OG SEPARERTE .....	1 511	-	-	17	136	152	298	327	301	185	95
FØR GIFTE .....	310	-	-	-	1	-	2	15	35	88	169
TETTBYGDE KRETSE I ALT ...	3 173	365	529	217	232	209	364	393	376	261	227
MENN .....	1 578	177	267	107	134	112	186	194	192	114	95
KVINNER .....	1 595	188	262	110	98	97	178	199	184	147	132
01 RÅNI/SPRØKILEN .....	288	35	54	20	15	15	42	40	30	19	18
MENN .....	148	15	29	12	9	9	20	20	14	11	9
KVINNER .....	140	20	25	8	6	6	22	20	16	8	9
14 TROLLNES/DYVIKA .....	118	16	24	8	2	8	19	19	7	5	10
MENN .....	58	12	10	3	2	3	9	11	3	2	3
KVINNER .....	60	4	14	5	-	5	10	8	4	3	7
15 SALTRØD/MØRFJÆR .....	1 156	136	209	69	79	69	153	150	116	91	84
MENN .....	564	65	101	38	43	34	80	80	55	35	33
KVINNER .....	592	71	108	31	36	35	73	70	61	56	51
16 EYDEHAMN .....	1 611	178	242	120	136	117	150	184	223	146	115
MENN .....	808	85	127	54	80	66	77	83	120	66	50
KVINNER .....	803	93	115	66	56	51	73	101	103	80	65
SPREDTBYGDE KRETSE I ALT .	3 089	358	435	197	242	171	277	349	358	327	375
MENN .....	1 552	197	195	96	128	102	140	185	174	164	171
KVINNER .....	1 537	161	240	101	114	69	137	164	184	163	204
02 BORAS .....	360	46	46	15	28	31	31	47	43	32	41
MENN .....	182	25	20	8	17	16	16	23	22	16	19
KVINNER .....	178	21	26	7	11	15	15	24	21	16	22
03 SKJÆVESTAD .....	276	44	51	15	29	24	26	24	27	18	18
MENN .....	138	22	22	10	14	13	11	15	11	12	8
KVINNER .....	138	22	29	5	15	11	15	9	16	6	10
04 KARTERØD .....	202	35	21	8	15	19	26	14	24	21	19
MENN .....	102	15	9	5	7	8	16	8	13	11	10
KVINNER .....	100	20	12	3	8	11	10	6	11	10	9
05 FLØYSTAD .....	152	15	25	8	9	8	16	18	16	14	23
MENN .....	74	7	13	3	4	4	10	9	6	10	8
KVINNER .....	78	8	12	5	5	4	6	9	10	4	15
06 VOIE .....	139	6	20	8	20	8	4	10	25	24	14
MENN .....	72	4	10	1	11	7	2	5	15	12	5
KVINNER .....	67	2	10	7	9	1	2	5	10	12	9
07 BREKKA .....	206	19	27	18	16	9	14	23	32	20	28
MENN .....	103	9	11	9	6	7	5	13	17	11	15
KVINNER .....	103	10	16	9	10	2	9	10	15	9	13
08 STRENGEREID .....	378	43	61	27	29	15	34	61	46	33	29
MENN .....	196	27	28	10	16	10	16	31	24	17	17
KVINNER .....	182	16	33	17	13	5	18	30	22	16	12
09 STAUBØ .....	187	13	27	15	18	6	9	27	18	18	36
MENN .....	91	7	13	9	10	5	4	14	8	9	12
KVINNER .....	96	6	14	6	8	1	5	13	10	9	24
10 HOLMESUND .....	282	41	43	14	15	7	35	41	29	29	28
MENN .....	133	23	18	5	9	5	15	23	13	11	11
KVINNER .....	149	18	25	9	6	2	20	18	16	18	17
11 BRÅRVIK .....	209	22	22	11	15	13	15	18	18	38	37
MENN .....	112	14	12	6	6	10	9	10	6	16	23
KVINNER .....	97	8	10	5	9	3	6	8	12	22	14
12 NARESTØ .....	267	20	41	24	15	11	18	28	29	40	41
MENN .....	130	12	16	11	9	6	10	14	13	21	18
KVINNER .....	137	8	25	13	6	5	8	14	16	19	23
13 VATNEBU .....	288	39	37	15	21	10	39	21	22	30	54
MENN .....	142	20	15	8	13	6	21	13	11	12	23
KVINNER .....	146	19	22	7	8	4	18	8	11	18	31

TABELL 15, FORTS., FOLKEMENGDEN ETTER ALDER, KJØNN OG TELLINGSKRETS

TELLINGSKRETS OG KJØNN	I ALT	ALDER									
		UNDER 7	7-15	16-19	20-24	25-29	30-39	40-49	50-59	60-69	70 OG OVER
17 NES/HAUGEREID .....	143	15	14	19	12	10	10	17	29	10	7
MENN .....	77	12	8	11	6	5	5	7	15	6	2
KVINNER .....	66	3	6	8	6	5	5	10	14	4	5
UTEN FAST BOPEL I ALT .....	9	-	-	1	1	-	2	1	1	2	1
MENN .....	6	-	-	-	-	-	2	1	1	1	1
KVINNER .....	3	-	-	1	1	-	-	-	-	1	-

TABELL 16. PERSONER 16 ÅR OG OVER ETTER VIKTIGSTE KILDE TIL LIVSOPPHOLD, NÆRING, KJØNN OG TELLINGSKRETS

TELLINGSKRETS OG KJØNN	I ALT	VIKTIGSTE KILDE TIL LIVSOPPHOLD										
		INNTEKT AV EGET ARBEID								PEN- SJON, TRYGD	FOR- MUE, LAN, STI- PEND M.V.	HUSAR- BEID I HJEM- MET, FORSØR- GET
		I ALT	JORD- SKOG- BRUK, FISKE M.V., HVAL- FANGST	INDU- STRI M.V., BYGGE- OG ANL. VIRK- SOMHET	VARE- HANDEL	SAM- FERD- SEL	TJEN- ESTE- YTENDE NÆR- INGER	UOPP- GITT				
KOMMUNEN I ALT .....	4 584	2 141	166	1 045	214	302	413	1	1 026	87	1 330	
MENN .....	2 300	1 666	115	950	117	279	204	1	448	65	1 21	
KVINNER .....	2 284	475	51	95	97	23	209	-	578	22	1 209	
TETTBYGDE KRETSE I ALT ...	2 279	1 121	11	623	116	151	220	-	418	26	714	
MENN .....	1 134	886	8	571	61	139	107	-	165	20	63	
KVINNER .....	1 145	235	3	52	55	12	113	-	253	6	651	
01 RANA/SPRØKILEN .....	199	105	-	52	12	17	24	-	28	5	61	
MENN .....	104	75	-	42	6	17	10	-	18	4	7	
KVINNER .....	95	30	-	10	6	-	14	-	10	1	54	
14 TROLLNES/DYVIKA .....	78	35	-	14	6	10	5	-	14	-	29	
MENN .....	36	29	-	14	4	10	1	-	4	-	3	
KVINNER .....	42	6	-	-	2	-	4	-	10	-	26	
15 SALTRØD/MØRFJÆR .....	811	384	10	179	46	61	88	-	169	14	244	
MENN .....	398	304	7	167	28	55	47	-	62	11	21	
KVINNER .....	413	80	3	12	18	6	41	-	107	3	223	
16 EYDEHAMN .....	1 191	597	1	378	52	63	103	-	207	7	380	
MENN .....	596	478	1	348	23	57	49	-	81	5	32	
KVINNER .....	595	119	-	30	29	6	54	-	126	2	348	
SPREDBYGDE KRETSE I ALT .	2 296	1 017	155	421	97	150	193	1	603	61	615	
MENN .....	1 160	778	107	378	56	139	97	1	279	45	58	
KVINNER .....	1 136	239	48	43	41	11	96	-	324	16	557	
02 BORÅS .....	268	140	32	31	25	18	34	-	62	6	60	
MENN .....	137	97	21	28	16	16	16	-	27	6	7	
KVINNER .....	131	43	11	3	9	2	18	-	35	-	53	
03 SKJÆVESTAD .....	181	86	8	42	13	6	17	-	28	3	64	
MENN .....	94	72	5	39	11	5	12	-	13	2	7	
KVINNER .....	87	14	3	3	2	1	5	-	15	1	57	
04 KARTERØD .....	146	77	22	17	10	7	21	-	27	2	40	
MENN .....	78	58	17	16	5	7	13	-	15	1	4	
KVINNER .....	68	19	5	1	5	-	8	-	12	1	36	
05 FLØYSTAD .....	112	54	23	17	1	3	10	-	35	3	20	
MENN .....	54	37	14	15	-	3	5	-	13	1	3	
KVINNER .....	58	17	9	2	1	-	5	-	22	2	17	
06 VOIE .....	113	63	21	19	7	4	12	-	27	1	22	
MENN .....	58	43	13	17	3	4	6	-	13	1	1	
KVINNER .....	55	20	8	2	4	-	6	-	14	-	21	



TABELL 16, FORTS., PERSONER 16 ÅR OG OVER ETTER VIKTIGSTE KILDE TIL LIVSOPPHOLD, NÆRING, KJØNN OG TELLINGSKRETS

VIKTIGSTE KILDE TIL LIVSOPPHOLD											
INNTEKT AV EGET ARBEID											
NÆRING											
TELLINGSKRETS OG KJØNN	I ALT	I ALT							PEN- SJON, TRYGD	FOR- MUE, LAN, STI- PEND M.V.	HUSAR- BEID I HJEM- MET, FORSØR- GET
		JORD- SKOG- BRUK, FISKE M.V., HVAL- FANGST	INDU- STRI M.V., BYGGE- OG ANL. VIRK- SOMHET	VARE- HANDEL	SAM- FERD- SEL	TJEN- ESTE- YTENDE NÆR- INGER	UOPP- GITT				
07 BREKKA .....	160	77	22	23	3	16	13	-	33	7	43
MENN .....	83	60	16	21	1	16	6	-	18	3	2
KVINNER .....	77	17	6	2	2	-	7	-	15	4	41
08 STRENGEREID .....	274	126	8	76	9	16	17	-	60	6	82
MENN .....	141	100	6	73	3	15	3	-	30	4	7
KVINNER .....	133	26	2	3	6	1	14	-	30	2	75
09 STAUBØ .....	147	48	1	22	5	9	11	-	53	10	36
MENN .....	71	36	1	18	2	7	8	-	22	8	5
KVINNER .....	76	12	-	4	3	2	3	-	31	2	31
10 HOLMESUND .....	198	75	1	27	7	25	15	-	52	5	66
MENN .....	92	64	1	26	5	24	8	-	21	4	3
KVINNER .....	106	11	-	1	2	1	7	-	31	1	63
11 BRÅRVIK .....	165	48	1	31	2	8	6	-	71	6	40
MENN .....	86	38	1	25	1	8	3	-	39	6	3
KVINNER .....	79	10	-	6	1	-	3	-	32	-	37
12 NARESTØ .....	206	79	3	40	5	20	11	-	66	6	55
MENN .....	102	62	3	33	3	17	6	-	28	4	8
KVINNER .....	104	17	-	7	2	3	5	-	38	2	47
13 VATNEBU .....	212	84	4	43	6	14	16	1	79	3	46
MENN .....	107	66	2	36	4	14	9	1	35	3	3
KVINNER .....	105	18	2	7	2	-	7	-	44	-	43
17 NES/HAUGEREID .....	114	60	9	33	4	4	10	-	10	3	41
MENN .....	57	45	7	31	2	3	2	-	5	2	5
KVINNER .....	57	15	2	2	2	1	8	-	5	1	36
UTEN FAST BOPEL I ALT .....	9	3	-	1	1	1	-	-	5	-	1
MENN .....	6	2	-	1	-	1	-	-	4	-	-
KVINNER .....	3	1	-	-	1	-	-	-	1	-	1

TABELL 17. HOVEDTALL FOR HUS OG BEBODDE BOLIGER I DE ENKELTE TELLINGSKRETSETR

TELLINGSKRETS	HUS				BEBODDE BOLIGER						BO- SAT- TE PR. ROM
	I ALT	AV DISSE:			I ALT	AV DISSE MED:					
		VAN.HUS TILKN. GARDS- DRIFT, FRITTL. ENEBOL.	BYGGEGAR			INNLAGT VANN I HUSET	EGET WC OG EGET BAD	WC OG BAD ELLERS	EGET ELLER FELLES WC OG UTEN BAD	EGET ELLER FELLES BAD OG UTEN WC	
KOMMUNEN I ALT .....	1 764	1 484	436	399	1 996	1 922	1 130	84	182	131	0,6
TETTBYGDE KRETSETR I ALT ...	843	639	273	224	1 008	1 003	706	60	153	11	0,7
01 RANA/SPRØKILEN .....	75	64	40	14	84	83	60	6	5	5	0,7
14 TROLLNES/DYVVIKA .....	30	25	11	7	35	35	25	-	2	-	0,8
15 SALTRØD/MØRFJÆR .....	301	241	93	101	356	352	254	17	36	6	0,7
16 EYDEHAMN .....	437	309	129	102	533	533	367	37	110	-	0,6
SPREDTBYGDE KRETSETR I ALT .	921	845	163	175	988	919	424	24	29	120	0,6
02 BORÅS .....	100	87	17	23	117	104	51	7	5	9	0,6
03 SKJÆVESTAD .....	71	68	19	22	76	74	43	2	4	6	0,7
04 KARTERØD .....	55	51	12	8	64	60	28	2	3	6	0,6
05 FLØYSTAD .....	42	41	7	10	44	40	26	-	-	8	0,6
06 VOIE .....	41	40	6	7	41	41	15	-	1	7	0,6
07 BREKKA .....	58	56	8	14	61	57	26	1	-	7	0,6

TABELL 17, FORTS., HOVEDTALL FOR HUS OG BEBODDE BOLIGER I DE ENKELTE TELLINGSKRETSET

TELLINGSKRETS	HUS				BEBODDE BOLIGER							BO-SAT-TE PR. ROM
	AV DISSE:				AV DISSE MED:							
	I ALT	VAN.HUS TILKN. GARDS- DRIFT, FRITTL. ENEBOL.	BYGGEAR		I ALT	INNLAGT VANN I HUSET	EGET OG BAD	WC OG ELLERS	WC OG UTEN BAD	EGET ELLER FELLES WC OG BAD OG UTEN WC	EGET ELLER FELLES BAD OG UTEN WC	
			1946- 1960	1961- 1970								
08 STRENGEREID .....	111	97	25	22	121	106	42	6	6	12	0,6	
09 STAUBØ .....	63	55	6	6	65	62	19	-	2	14	0,5	
10 HOLMESUND .....	94	90	24	20	97	94	50	1	3	17	0,5	
11 BRARVIK .....	74	66	7	7	81	74	19	1	-	18	0,5	
12 NARESTØ .....	88	84	11	17	88	80	51	-	1	6	0,5	
13 VATNEBU .....	84	75	13	16	90	86	25	4	2	8	0,6	
17 NES/HAUGEREID .....	40	35	8	3	43	41	29	-	2	2	0,6	



## a. KRETSPORTEGNELSE

Krets- nr.	Navnet på kretsen	Krets- type <sup>1)</sup>	Omfang (Eiendommer med bebodde hus)
0	Uten fast bopel	0	..
1	Råna/Sprøkilen	T	Se vedlegg 3.
2	Borås	S	Gnr. 23, 24, 31-40, 56. Unntatt bnr. under krets 1.
3	Skjævestad	S	Gnr. 1 bnr. 11/12 og 15/16, gnr. 25, 26, gnr. 27 bnr. 1, 2, 6/7, 9A, 10, 11/2, 12, 21, 22, 25 Nesheim og 26, gnr. 29 bnr. 8, 10 og 12, gnr. 30.
4	Karterød	S	Gnr. 14-22, gnr. 27 bnr. 8, 9B, 20, 23, 24, 25 Dalen og 27.
5	Fløystad	S	Gnr. 11-13, gnr. 47 bnr. 1-3, 9/13 og 89, gnr. 48-50, 53.
6	Voie	S	Gnr. 2 bnr. 14, gnr. 3-9.
7	Brekka	S	Gnr. 1 bnr. 2, 3, 5, 6, 10, 14, 18, 20, 26, 28, 29, 38, 40, 41, 47, 48, 50 og 51, gnr. 2 bnr. 1, 1/6, 6, 6/15, 7-9, 20, 23, 25, 27, 28 og 30, gnr. 3, 28, gnr. 29 bnr. 1, 1/2, 4-6, 13, 18, 20, 21 og 23.
8	Strengereid	S	Gnr. 58-65.
9	Staubø	S	Gnr. 75 og 76.
10	Holmesund	S	Gnr. 74.
11	Brårvik	S	Gnr. 69 og 70.
12	Narestø	S	Gnr. 66-68.
13	Vatnebu	S	Gnr. 71-73.
14	Trollnes/Dyvika	T	Se vedlegg 3.
15	Saltrød/Mørfjær	T	Se vedlegg 3.
16	Eydehamn	T	Se vedlegg 3.
17	Nes/Haugereid	S	Gnr. 41, 44, 46, gnr. 47 bnr. 7 og 10, gnr. 51, 52 og 55. Unntatt bnr. under krets 14, 15 og 16.

1) T=Tettbygd krets. S=Spredtbygd krets.

## b. INNDELINGEN I SOGN PR. 1. NOVEMBER 1970

Navnet på sognet	Omfang (tellingskretsnr.)	Navnet på sognet	Omfang (tellingskretsnr.)
Austre Moland	1 - 7	Stokken	14 - 17
Flosta	8 - 13		

## c. OVERSIKT OVER ENDRINGENE I KOMMUNEINNDELINGEN MELLOM TELLINGEN I 1960 OG TELLINGEN I 1970

Kretsnr. i 1970-tellingen	Kommune i 1 1960-tellingen	Kretsnr. i 1970-tellingen	Kommune i 1960-tellingen
1 - 7	0918 Austre Moland	9 - 13	0916 Flosta
8	0914 Tvedestrand	14 - 17	0917 Stokken

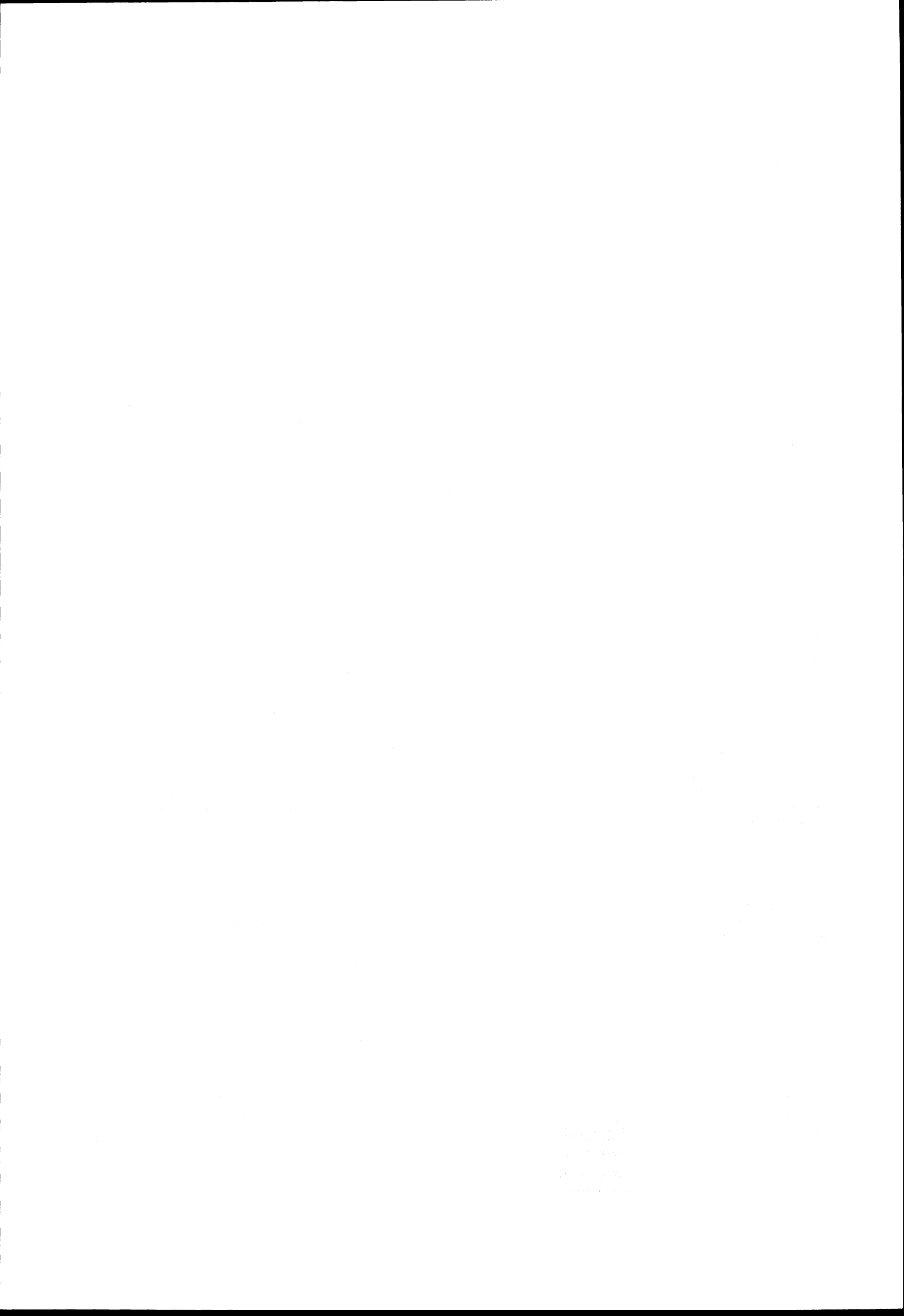

# 0918 MOLAND

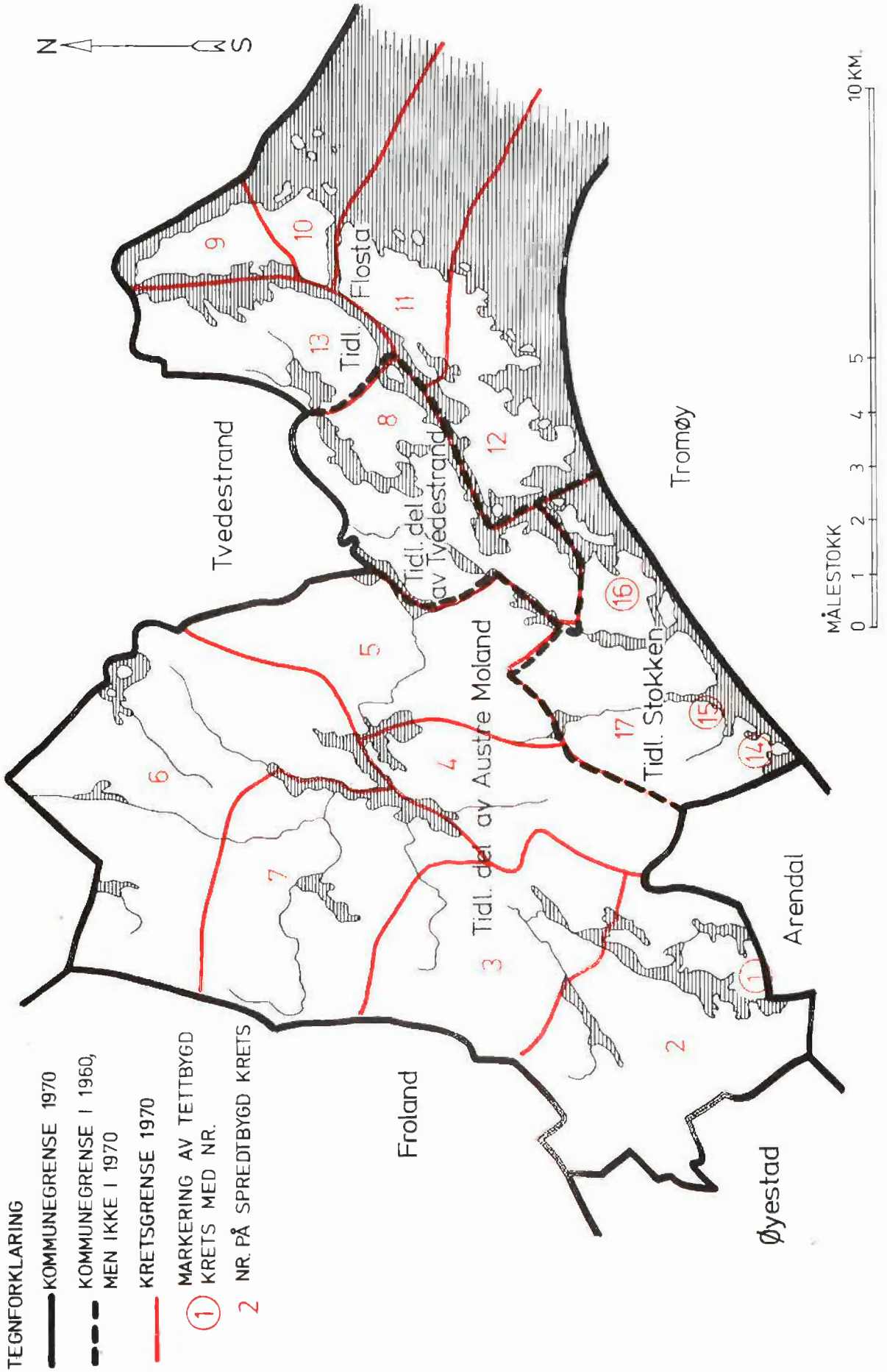

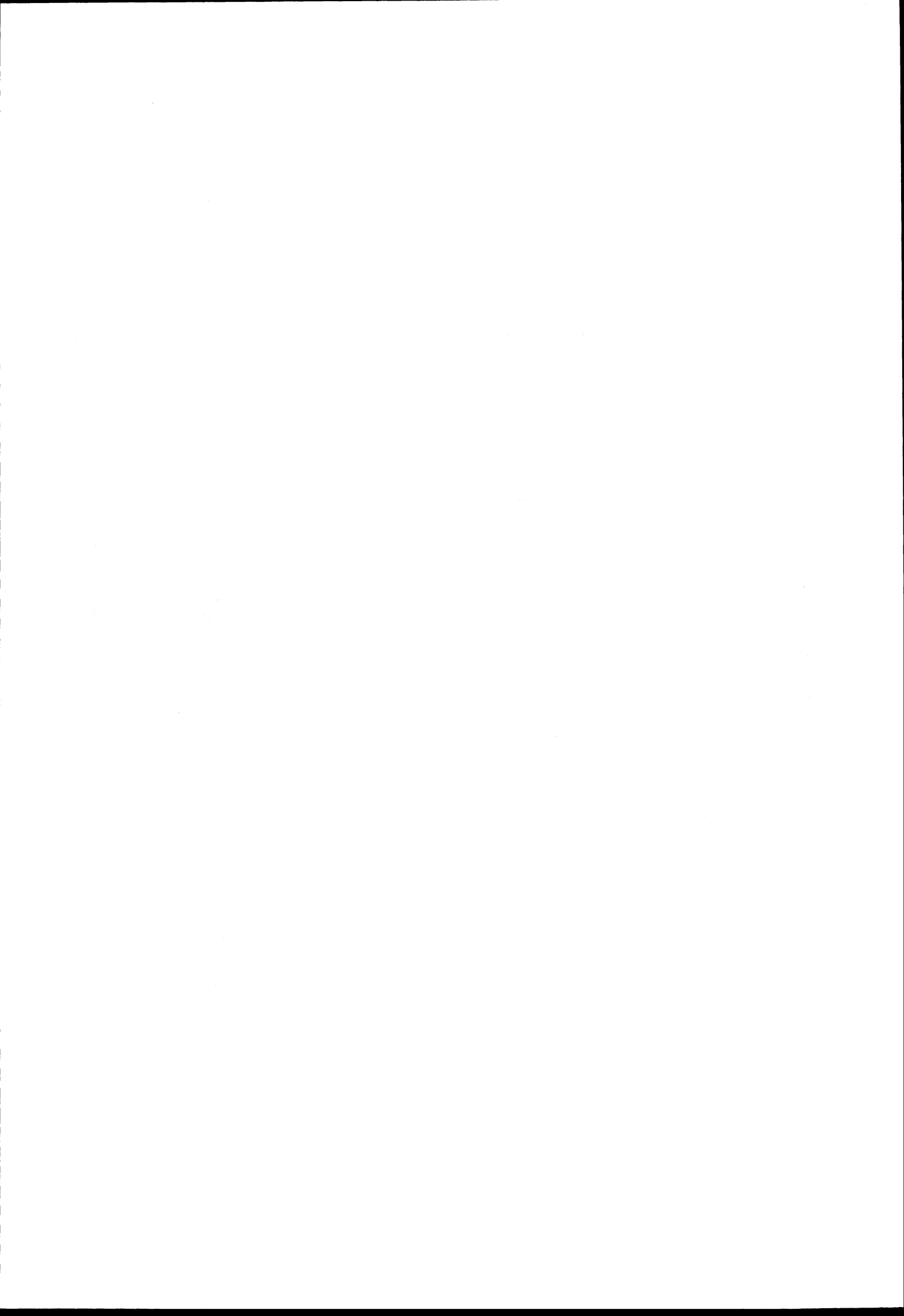

# 0918 MOLAND TETTBYGDE KRETSE

