

STATISTISKE KOMMUNEHEFTER

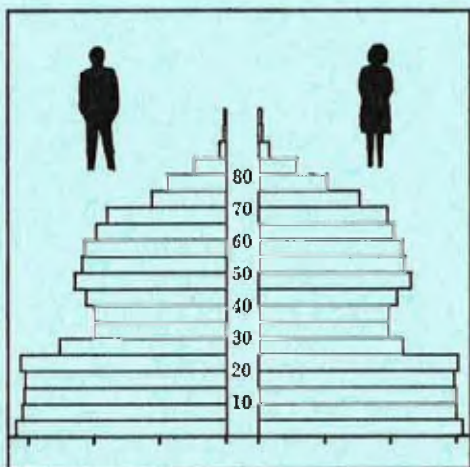

# FOLKE- OG BOLIGTELLING

1. NOVEMBER 1970

1736 **SNÅSA**

STATISTISK SENTRALBYRÅ  
OSLO

STATISTISKE KOMMUNEHEFTER



FOLKE- OG BOLIGTELLING  
1. NOVEMBER 1970

1736 SNÅSA

STATISTISK SENTRALBYRÅ  
OSLO 1973

## FORORD

Den første statistikken utarbeidd på grunnlag av oppgaver til folketellingen i 1970, ble publisert i desember 1971 i heftet "Folkemengden etter alder og ekteskapelig status, 31. desember 1970".

I serien Statistiske kommunehefter legger Statistisk Sentralbyrå fram de viktigste resultater fra Folke- og bolig telling 1970 for hver enkelt kommune. Heftene vil bli utgitt fra midten av 1972 til siste halvdel av 1973. Da kontrollen av tellingsoppgavene ikke er avsluttet når kommuneheftene utarbeides, er tallene i disse heftene foreløpige.

Endelige tall for hele landet vil bli publisert i 6 hefter som ventes å bli utgitt i 1974. Disse publikasjonene vil også inneholde tabeller med geografiske fordelinger. I tillegg til de tabellene som blir trykt, vil det bli utarbeidd tabeller med mer detaljert statistikk. På grunnlag av tellingsresultatene vil det videre bli utarbeidd et bosettingskart og flere større spesialartikler.

Professor Hallstein Myklebost, Geografisk Institutt, Universitetet i Oslo, har vært Byråets konsulent i arbeidet med kretsinnndelingen.

Statistisk Sentralbyrå, Oslo, 2. mai 1972

Petter Jakob Bjerve

---

Einar Jensen

## INNHOOLD

	Side
<b>P r i n s i p p e r   o g   d e f i n i s j o n e r</b> .....	7
1. Omfanget av Folke- og bolig telling 1970 .....	7
2. Definisjon av personkjennemerker .....	7
3. Definisjon av familie- og husholdningstype .....	10
4. Definisjon av hus og bolig og hus- og boligkjennemerker .....	11
5. Inndelingen i tellingskretser .....	13
6. Merknader til tabell 1 .....	14
 <b>T a b e l l e r</b>	
1. Folkemengden ved folketellingene 1801-1970 .....	16
2. Folkemengden etter kjønn og inntektstakernes viktigste kilde til livsopphold og næring ...	16
3. Personer 16 år og over etter yrkesaktivitet, kjønn og alder .....	16
4. Personer 16 år og over med minst 100 arbeidstimer etter yrkesstatus, arbeidstid, kjønn og næring/yrkesområde .....	17
5. Personer 16-69 år etter yrkesaktivitet, kjønn og høyeste utdanning .....	18
6. Yrkesaktive, skoleelever og studenter 16 år og over etter kjønn og arbeids-/skole-/studie- sted pr. 1. november 1970 .....	19
7. Familier og personer etter familietype og husholdningstype .....	19
8. Personer 16 år og over med egen bolig etter alder, ekteskapelig status og kjønn .....	19
9. Hus, boliger, rom og bosatte etter hustype .....	20
10. Beboede boliger etter hustype og byggeår, og hus, rom og bosatte etter husets byggeår ....	20
11. Beboede boliger etter hustype og tallet på rom, og bosatte etter tallet på rom i boligen .	20
12. Beboede boliger, rom og bosatte etter boligtetthet .....	21
13. Beboede boliger, rom og bosatte etter boligens utstyr .....	21
14. Beboede boliger, rom og bosatte etter eier-/leierforholdet til boligen .....	21
15. Folkemengden etter alder, kjønn og tellingskrets .....	22
16. Personer 16 år og over etter viktigste kilde til livsopphold, næring, kjønn og tellings- krets .....	23
17. Hovedtall for hus og beboede boliger i de enkelte tellingskretser .....	24
 <b>V e d l e g g</b>	
1. Kretsfortegnelse .....	25
2. Kartskisse over kretsinnndelingen .....	27
3. Oversiktskart over tettbygd krets .....	29

### S t a n d a r d t e g n

- .. Oppgave mangler
- : Tall kan ikke offentligjøres
- Null

## PRINSIPPER OG DEFINISJONER

## 1. OMFANGET AV FOLKE- OG BOLIGTELLING 1970

Folketellingen omfatter alle personer (også utenlandske statsborgere) som ifølge Forskrifter av 20. januar 1970 om ordningen og føringen av folkeregistrene, var registrert som bosatt i Norge på tellingstidspunktet den 1. november 1970.

I boligteellingen har en med alle hus og privatboliger (privatleiligheter m.v.) hvor minst én person var registrert bosatt den 1. november 1970. Hus og boliger som var ubebodd eller som var bebodd bare av midlertidig tilstedeværende (f.eks. ugifte personer som oppholdt seg utenom foreldrenes hjem på grunn av studier), omfattes således ikke av tellingen. Heller ikke er boliger for forpleide i aldershjem, pleiehjem og barnehjem og for losjerende i pensjonater, hoteller o.l. med. Hus hvor alle eller en del av de registrert bosatte var forpleide eller losjerende, er derimot inkludert.

I avsnitt 2 er det gjort nærmere rede for bostedsbegrepet (det sted som en person skal regnes som bosatt) og i avsnitt 4 for hus- og boligbegrepet.

## 2. DEFINISJON AV PERSONKJENNEMERKER

Når ikke annet er nevnt, refererer personopplysningene seg til den 1. november 1970.

*Bosted*

Den enkelte person er i tellingen regnet å ha sitt bosted i den kommune og i den bolig hvor vedkommende var registrert som bosatt den 1. november 1970 ifølge forskriftene om ordningen og føringen av folkeregistrene. Hovedregelen er her at en person skal registreres som bosatt der hvor vedkommende regelmessig tar sin døgnhvile. De viktigste registreringsreglene er ellers:

Bostedsforhold	Skal registreres som bosatt i
Gift person som p.g.a. arbeid, studier, avtjening av verneplikt e.l. oppholder seg utenom ektefellenes felles bolig	Ektefellenes felles bolig
Ugift person som p.g.a. studier, skolegang eller avtjening av verneplikt oppholder seg utenom foreldrenes/forsørgers bolig	Foreldrenes/forsørgers bolig
Ugift person med eget arbeid og som vanligvis ikke bor hos foreldre/forsørger	Boligen der personen vanligvis bor
Person som p.g.a. ferie, besøk hos kjente, forretningsreise e.l. er fraværende fra boligen der vedkommende vanligvis bor	Boligen der personen vanligvis bor
Person som er forpleid i barnehjem, aldershjem, pleiehjem eller er satt bort i privat pleie	Barnehjemmet, aldershjemmet, pleiehjemmet eller boligen hvor personen er i pleie. (På grunn av registreringsvanker er imidlertid en del personer som var anbrakt i pleiehjem, registrert som bosatt i privatbolig på tellingstidspunktet.)
Person som er innlagt på sykehus eller anbrakt på arbeidsskole, arbeidsanstalt eller i fengsel	Boligen der personen var bosatt før innleggelsen eller anbringelsen

Personer som ikke kan henføres til en bestemt bolig, er regnet til gruppen "Uten fast bopel". Av registreringstekniske grunner har en imidlertid i tellingen også måttet ta med enkelte personer med fast bosted i denne gruppen. Personer uten fast bopel er som regel registrert som bosatt i den kommunen hvor de sist hadde fast bosted.

I det følgende er begrepet "Bosatt" brukt i samme betydning som begrepet "Registrert bosatt". Det er ikke som ved tidligere tellinger, hentet inn opplysninger om midlertidig bosted. Fra 1970-tellingen kan det derfor ikke gis oppgaver over den tilstedeværende befolkning.

#### *Alder*

I fordelingene etter alder er den enkelte person gruppert etter alder pr. 31. desember 1970 (1970 minus fødselsår), og ikke som ved tidligere tellinger etter alder på tellingstidspunktet.

#### *Ekteskapelig status*

Det er brukt fire hovedgrupperinger etter ekteskapelig status, nemlig ugifte, gifte, separerte og før gifte. Som før gifte er regnet skilte, enker og enkemenn.

#### *Utdanning*

Oppgaven over utdanning omfatter enkeltutdanninger på heltid av minst 5 måneders normal varighet og deltidsutdanninger av tilsvarende varighet. For personer med flere enkeltutdanninger, er den utdanning som har lengst samlet varighet (normal varighet av enkeltutdanningen tillagt varigheten av den forutdanning som kreves) regnet som høyeste utdanning. Av utdanninger med lik samlet varighet, er den som antas å være av størst yrkesmessig betydning, oppfattet som personens høyeste utdanning. Klassifiseringen er i samsvar med Standard for utdanningsgruppering (Statistisk Sentralbyrås Håndbøker, nr. 28). I tellingen er det imidlertid foretatt følgende tre-delning av standardens gymnasnivå (samlet utdanningsvarighet 10-12 år):

1. Utdanning på gymnasnivå I (10 år)
2. Utdanning på gymnasnivå II (11 år)
3. Utdanning på gymnasnivå III (12 år)

Videre er utvidet grunnskoleutdanning (10. frivillig år) i tellingen gruppert sammen med 9-årig grunnskole, mens den er skilt ut som egen gruppe under gymnasnivå i Standard for utdanningsgruppering.

#### *Yrkesaktivitet*

Som yrkesaktivitet er regnet alt arbeid mot vederlag, enten i form av lønn, inntekt av egen bedrift, naturalier e.l., inklusive arbeid som familiemedlem uten fast lønn i familiebedrift (f.eks. gårdsbruk, forretning m.v.), vernepliktstjeneste og tilsvarende pliktjeneste, men eksklusive husarbeid for egen familie.

I gruppen "Med yrkesaktivitet" er tatt med alle personer 16 år og over som utførte yrkesaktivitet i hele eller en del av perioden 1. november 1969 - 31. oktober 1970, også personer som begynte eller sluttet i arbeidslivet i denne perioden, deltidsarbeidere og elever og studenter som hadde hatt feriearbeid.

I tidligere tellinger er personer med inntekt av egen yrkesaktivitet som viktigste kilde til livsopphold, regnet til yrkesbefolkningen (personer med yrke). I disse tellingene avviker imidlertid definisjonen av yrkesaktivitet på enkelte punkter fra definisjonen som er gitt ovenfor. I 1970-tellingen er ikke en bestemt gruppe av personer regnet som yrkesbefolkning. Det er imidlertid gitt fordelinger etter viktigste kilde til livsopphold og etter arbeidstid.

#### *Viktigste kilde til livsopphold*

Personer 16 år og over er gruppert etter den kilde til livsopphold som var viktigst de siste 12 månedene før tellingstidspunktet.

Med inntekt av eget arbeid er ment inntekt av egen yrkesaktivitet.

"Pensjon, trygd" omfatter syketrygd, arbeidsløshetsstrygd, forsørgertrygd, uføretrygd, alderstrygd, yrkesskadetrygd, krigspensjon, bedriftspensjon o.l. Ektefeller som hadde hver sin pensjon som viktigste kilde til livsopphold, er begge gruppert under denne kilden til livsopphold. I disse tilfellene er således ikke den ene ektefellen regnet som forsørget eller å ha husarbeid i hjemmet som viktigste kilde til livsopphold.

Som formue, lån m.v. er også regnet føderåd, leieinntekt, forpaktningssinntekt, annen formuesinntekt og utbetalinger i samband med livsforsikring eller individuell pensjonsforsikring.

"Stipend m.v." omfatter foruten stipend, underhold fra andre enn privatpersoner (f.eks. stønader fra det offentlige, institusjoner eller bedrifter), unntatt pensjon og trygd.

I gruppen "Husarbeid i hjemmet, forsørget" er tatt med alle personer som ikke hadde en av kildene som er spesifisert foran, som den viktigste kilde til livsopphold.

#### *Inntektstaker/Ikke-inntektstaker*

Som inntektstakere er regnet personer 16 år og over med inntekt av eget arbeid; pensjon, trygd m.v.; formue, lån m.v. eller stipend m.v. som viktigste kilde til livsopphold. Tilsvarende er som ikke-inntektstakere regnet alle personer under 16 år og personer 16 år og over som under viktigste kilde til livsopphold er gruppert på "Husarbeid i hjemmet, forsørget". Husmødre som ikke var inntektstakere, er skilt ut som egen gruppe. Denne gruppen omfatter gifte kvinner 16 år og over med husarbeid i hjemmet som viktigste kilde til livsopphold.

I tabell 2 er ikke-inntektstakere gruppert etter samme kilde til livsopphold/næring som en inntektstaker i samme familie (definisjon av familieenheten er gitt i avsnitt 3). Denne inntektstakeren er valgt ut etter følgende prioritetsrekkefølge:

1. Mannlig ektefelle/far
2. Kvinnelig ektefelle/mor
3. Eldste sønn, nest eldste sønn osv.
4. Eldste datter, nest eldste datter osv.

Personer som tilhørte familie uten en eneste inntektstaker, er i tabell 2 gruppert under uopp-gitt kilde til livsopphold.

#### *Elever, studenter (tabell 5)*

Som elever og studenter er i tabell 5 regnet personer som i løpet av de siste 12 måneder før tellingstidspunktet, gikk på skole eller studerte, uten hensyn til andre aktiviteter som f.eks. yrkesaktivitet.

#### *Arbeidstid*

Opgavene over arbeidstid gjelder perioden 1. november 1969 - 31. oktober 1970 og omfatter tid som er gått med til yrkesaktivitet. Tid som er brukt til skolearbeid, studier og husarbeid for egen familie, er således ikke inkludert. Personer som i perioden hadde mindre enn i alt én måneds sykefravær, og ellers - bortsett fra ferie - arbeidet full dag hele perioden, er regnet å ha hatt heldagsarbeid.

#### *Generelt om grupperingen etter næring, yrke og yrkesstatus*

Personer 16 år og over med yrkesaktivitet er gruppert på næring etter arten av virksomheten til den bedrift som den enkelte arbeidet i hele tiden eller lengst tid de siste 12 måneder før tellingstidspunktet. Disse personene er videre gruppert på det yrke og den yrkesstatus som de hadde hele tiden eller lengst tid i bedriften i 12-månedersperioden.

#### *Næring*

Næringsgrupperingen er foretatt etter 1960-utgaven av Standard for næringsgruppering i offentlig norsk statistikk (Statistisk Sentralbyrås Håndbøker, nr. 9). Denne standarden er i samsvar med International Standard Industrial Classification of All Economic Activities (ISIC), Rev. 1.

Med begrepet "Industri m.v." som er brukt i tabelldelen, er ment næringene bergverksdrift m.v., industri og kraft- og vannforsyning m.v. Videre er som "Samferdsel" regnet næringene sjøtransport og annen samferdsel. Samlegruppen "Tjenesteytende næringer" omfatter finansinstitusjoner, eieomsdrift, offentlig administrasjon og forsvar, offentlig og privat tjenesteyting og personlig tjenesteyting. I tabell 4 er under "Annen tjenesteyting" tatt med næringsgrenene hotell- og restaurantdrift og vask, rensing og andre personlige tjenester.

#### *Yrke*

Yrkesgrupperingen er foretatt etter Standard for yrkesgruppering i offentlig norsk statistikk (utgitt av Arbeidsdirektoratet i 1965) som i prinsippet følger 1958-utgaven av International Standard Classification of Occupations (ISCO).

*Yrkesstatus*

I tellingen er det brukt følgende fire grupperinger etter yrkesstatus:

1. Ansatt
2. Selvstendig uten leid hjelp
3. Selvstendig med leid hjelp
4. Familiemedlem uten fast lønn i familiebedrift

Personer (også medeiere) som arbeide i firmaer organisert som aksjeselskap, andelslag eller annen selskapsform med begrenset ansvar, er alltid regnet som ansatte.

En person er regnet som selvstendig (med eller uten leid hjelp) dersom vedkommende drev firmaet alene for egen regning eller sammen med andre som medeier med ubegrenset ansvar (f.eks. i ansvarlig selskap). I de tilfelle hvor ektefeller arbeide i felles virksomhet (f.eks. gårdsbruk, forretning) som ikke var organisert som aksjeselskap e.l., er den ene ektefellen regnet som selvstendig og den andre som familiemedlem uten fast lønn i familiebedrift. Gruppen "Familiemedlem uten fast lønn i familiebedrift" omfatter ellers personer som arbeide i familievirksomhet uten fast avtalt lønn og som verken var eier eller medeier i virksomheten. Et familiemedlem uten fast lønn kan imidlertid ha vederlag for arbeidet i form av kost og losji, andel av overskott e.l.

I tabell 4 er det gitt oppgaver over tallet på henholdsvis ansatte og selvstendige (med eller uten leid hjelp). Differansen mellom summer av disse tall og totaltall utgjør følgelig tallet på familiemedlemmer uten fast lønn i familiebedrift.

*Arbeids-/skole-/studiested*

Personer som pr. 1. november 1970 både hadde inntekt av eget arbeid og som gikk på skole eller studerte, er i tabell 6 gruppert som yrkesaktive og etter arbeidssted dersom arbeidstiden de foregående 12 månedene utgjorde minst 1 000 timer. I motsatt fall er de gruppert som skoleelever/studenter og etter skole-/studiested.

Som personer med annet arbeidssted er regnet personer som arbeide i flere kommuner, var til sjøs eller som arbeide i utlandet. Tilsvarende er personer som studerte i utlandet gruppert under annet studiested.

*Egen bolig*

Ektefeller som var bosatt i samme privatbolig og hvor minst én av ektefellene var boliginnhaver, er begge regnet å ha egen bolig. For øvrig er bare boliginnhaveren eller én av boliginnhaverne gruppert under "Egen bolig". Forpleide i aldershjem, barnehjem og pleiehjem og losjerende i pensjonater og hoteller m.v. er aldri regnet å ha egen bolig.

Definisjon av begrepet "Boliginnehaver" er gitt i kapittel 4 under avsnittet "Eier-/leierforhold".

## 3. DEFINISJON AV FAMILIE OG HUSHOLDNINGSTYPE

Grupperingene på familie og husholdningstype refererer seg til tellingstidspunktet den 1. november 1970.

*Familie*

Til én og samme familie er regnet:

1. Ektepar og eventuelle ugifte barn registrert bosatt i samme privatbolig, aldershjem, pleiehjem, pensjonat, hotell e.l.
2. Far/mor med ugifte barn registrert bosatt i samme privatbolig, aldershjem, pleiehjem, pensjonat, hotell e.l.
3. Hver enkelt person som ikke hører inn under noen av de to gruppene som er spesifisert ovenfor (bl.a. personer uten fast bopel). Disse personene danner således hver for seg egen familie (familie med én person).

I familier med ektepar er også tatt med eventuelle ugifte barn av bare den ene ektefellen og ugifte adoptivbarn og stebarn, men ikke fosterbarn.



Av reglene som er nevnt ovenfor, går det fram at personer (f.eks. ektefeller) som ikke var registrert bosatt i samme privatbolig, aldershjem, pleiehjem, pensjonat, hotell e.l., aldri er gruppert under samme familie. Videre går det fram at gifte, separerte, skilte, enker og enkemenn ikke i noe tilfelle er regnet til samme familie som foreldrene. Når f.eks. et ektepar bor sammen med en skilt datter, danner ektefellene egen familie og datteren egen familie. Ellers kan nevnes at ugifte søsken som har felles bolig, men hvor ingen av foreldrene er bosatt, hver for seg er regnet som særskilt familie.

#### *Husholdningstype*

Det er skilt mellom tre hovedtyper av husholdning, nemlig privathusholdning, felleleshusholdning og annen husholdning.

Gruppen "Privathusholdning" omfatter personer som var registrert som bosatt i privatbolig. Denne husholdningstypen er videre splittet opp etter tallet på familier i husholdningen. Som husholdningsenhet er her regnet bolighusholdning (som omfatter alle bosatte i samme bolig) og ikke kostholdning som ved tidligere tellinger.

Til felleleshusholdning er regnet forpleide som var registrert bosatt i aldershjem, barnehjem og pleiehjem og losjerende som var registrert bosatt i pensjonat, hotell e.l.

Betjeningspersonale bosatt ved felleleshusholdninger er alltid gruppert under privathusholdning. Det samme gjelder militært personell som var bosatt i militærforlegning.

Annen husholdning omfatter personer uten fast bopel.

#### 4. DEFINISJON AV HUS OG BOLIG OG HUS- OG BOLIGKJENNEMERKER

Hus- og boligopplysningene refererer seg til den 1. november 1970.

##### *Hus*

Som eget hus er som hovedregel regnet bygg som fra kjeller til loft er atskilt fra andre bygg. Fra denne regelen er det gjort følgende to unntak:

1. Hver enkelt bolig i vertikalt delte tomannsboliger og i rekke, kjede, atrium og terrasse er alltid regnet som særskilt hus.

2. Selv om det fra kjeller til loft er skillevegg(er) uten gjennomgang, er henholdsvis horisontalt delte tomannsboliger som er bygd sammen i rekke e.l., og hver enkelt blokk regnet til ett og samme hus.

Som nevnt under avsnitt 1, omfatter tellingen alle hus hvor minst én person var registrert som bosatt den 1. november 1970.

##### *Bolig*

Til en bolig (leilighet m.v.) er som hovedregel regnet rom som er bygd (eller ombygd) til bruk for én person eller for flere personer med fellesskap i kost og losji, og hvor det er adkomst til rommene (rommet) uten å måtte gå gjennom en annen bolig. Avgrensingen av boligenhetene er ellers foretatt etter følgende spesielle regler:

1. En hybel med egen inngang (utenfra eller fra korridor, oppgang e.l.) og som er bygd i tilknytning til en bolig, er regnet som særskilt bolig bare når hybelboeren (hybelboerne) selv holdt kosten.

2. Hybler uten egen inngang er ikke skilt ut som særskilte boliger.

3. I hybelbygg o.l. er hver enkelt hybel regnet som egen bolig, også i de tilfelle flere hybler har felles gang, hall, bad og/eller kjøkken.

4. I bygg for felleleshusholdning, i hus som er bygd i tilknytning til slike bygg og i militærforlegninger er hybler o.l. for ansatte regnet som særskilte boliger. Likeledes er rom som ble brukt av en ansatt med ektefelle og eventuelle barn, regnet til én og samme bolig.

Med privatbolig er i tellingen ment boliger som ikke er bebodd av forpleide i aldershjem, barnehjem og pleiehjem eller av losjerende i pensjonater, hoteller o.l. Boliger for ansatte (f.eks. sykepleiere) ved felleleshusholdninger er således regnet som privatboliger. Det samme gjelder boliger for befal m.v. i militærforlegninger.

Som nevnt under avsnitt 1, omfatter tellingen alle privatboliger hvor minst én person var registrert bosatt den 1. november 1970. Som betegnelse på disse boligene er i tabelldelen brukt "Bebodde boliger". For de enkelte hus som er med i tellingen, er det imidlertid hentet inn oppgaver over samlet tall på privatboliger (inkl. ubebodde boliger og boliger med bare midlertidig bosatte). Tallene på boliger i alt i tabell 9 gjelder disse boligene.

#### *Rom*

Opgavene over tall på rom refererer seg til boliger som er med i tellingen, og omfatter beboelsesrom på 6 m<sup>2</sup> eller mer som kan nyttes året rundt. Bortsett fra i tabell 11, er også kjøkken på 6 m<sup>2</sup> eller mer inkludert. Entré, hall, bad, alkove, hems og rom som bare nyttes i næringsvirksomhet (f.eks. kontor) er ikke med.

#### *Bosatte*

Tallene på bosatte omfatter personer registrert som bosatt i privatboliger og således ikke personer som er regnet til felleleshusholdning og personer uten fast bopel.

#### *Hustype*

Som våningshus i tilknytning til gårdsdrift er - uansett hustype ellers - regnet hus hvor gårdbrukeren selv, forpakter eller kårfolk var bosatt, men ikke hus for gårdsarbeidere og hus på nedlagte bruk.

Hustypen "Frittliggende enebolig" omfatter hus med én bolig og med minst en halv meters avstand til nærmeste hus (unntatt garasje o.l.).

Til gruppen "Enebolig i rekke, kjede, atrium m.v." er også regnet husenhetene i vertikalt delte tomannsboliger.

Horisontalt delt tomannsbolig er hus med to vanlige leiligheter (som kan ha ulik størrelse) og hvor den ene leiligheten ligger i en etasje over den annen.

Hustypen "Annet småhus" omfatter hus med inntil 2½ etasjer (ekskl. underetasje), unntatt våningshus i tilknytning til gårdsdrift, eneboliger og horisontalt delte tomannsboliger. Hus som har én eller to vanlige leiligheter og hybelleilighet som er skilt ut som egen bolig, er også gruppert under denne hustypen.

Som blokk er regnet hus med 3 etasjer (ekskl. underetasje) eller mer.

Provisorisk boligbygg er hus m.v. som helt eller delvis er tatt i bruk til bolig for 10 år eller mindre (inkl. campingvogner, båter, telt, gammer o.l.).

Gruppen "Forretningsbygg m.v." omfatter hus hvor halvparten eller mindre av golvarealet nyttes til privatboliger, unntatt bygg for felleleshusholdning. Hus med to etasjer og hvor det er forretning i første etasje og bolig i annen etasje, er alltid gruppert under denne hustypen.

Som bygg for felleleshusholdning er regnet hus hvor det for bosatte og/eller midlertidig tilstedeværende er organisert felleleshusholdning. Hus i studentbyer o.l. er imidlertid aldri gruppert her. Av avgrensingsregler som det er gjort rede for under andre avsnitt, går det fram at oppgaver over tall på boliger, rom og bosatte i bygg for felleleshusholdning, bare omfatter privatboliger og rom og bosatte i disse boligene.

#### *Byggeår*

Som byggeår er for det enkelte hus regnet det år da minst halvparten av boligene i huset var ferdige til innflytning. Hus som er ombygget, er gruppert etter opprinnelig byggeår.

#### *WC, bad*

Boliger med eget wc/egget bad omfatter boliger med wc/bad som bare de bosatte i boligen har rett til å nytte, uten hensyn til om wc/bad ligger i eller utenfor boligen. Som boliger med felles wc/felles bad er regnet boliger som har wc/bad felles med en eller flere andre boliger.

#### *Eier-/leierforhold*

Personer med råderett over boligen som de er bosatt i (eier, leier den e.l.), er regnet som boliginnhavere.

Boliginnehavere (f.eks. medlemmer av borettslag) med aksje eller andel som gir boret til boligen, er alltid regnet som leieboere med aksje/andel, også i de tilfelle det er betalt innskott som er høyere enn pålydende verdi av aksjen/andelen.

Leieboere med innskott er boliginnehavere som har betalt innskott (f.eks. obligasjonsinnskott) for å leie boligen, men ikke leieboere som bare har betalt forskott på husleie.

Boliginnehavere som disponerer boligen vederlagsfritt eller som kårbolig, er regnet som leieboere.

En boliginnehaver er regnet å disponere boligen som tjenestebolig når den er stilt til disposisjon i samband med tjenesteforhold på vilkår av at boligen må fraflyttes når tjenesteforholdet opphører, uten hensyn til om det betales husleie eller ikke. Boliger som boliginnehaveren har aksje, andel eller innskott i, er imidlertid aldri regnet som tjenestebolig.

#### *Gjennomsnittstall*

Boliger pr. hus er lik tallet på privatboliger i hus som er med i tellingen (inkl. ubeboede boliger og boliger med bare midlertidig tilstedeværende) dividert med tallet på hus som er med i tellingen.

Bebodde boliger pr. hus er lik tallet på privatboliger som er med i tellingen dividert med tallet på hus som er med i tellingen.

Rom pr. bolig er lik tallet på rom (inkl. kjøkken på  $6 \text{ m}^2$  eller mer) i privatboliger som er med i tellingen dividert med tallet på disse boligene.

Bosatte pr. bolig er lik tallet på bosatte i privatboliger dividert med tallet på privatboliger som er med i tellingen.

Bosatte pr. rom er lik tallet på bosatte i privatboliger dividert med tallet på rom (inkl. kjøkken på  $6 \text{ m}^2$  eller mer) i privatboliger som er med i tellingen.

## 5. INNDELINGEN I TELLINGSKRETSE

For områder som i 1960 tilhørte herredskommune, er kretsinnstillingen foretatt av Byrådet og etter de samme retningslinjer som i 1960-tellingene. Følgende hovedregler er lagt til grunn for innstillingen:

1. En tellingskrets bør være mest mulig ensartet når det gjelder kommunikasjonsforhold, næringsstruktur og befolkningsutvikling.
2. Kretsgrensene må ikke skjære sogne- eller kommunegrensene.
3. En krets skal bestå enten bare av ett tettbygd strøk, del av tettbygd strøk eller av spredtbygd strøk. Som tettbygd strøk regnes områder med minst 200 bosatte på tellings-  
tidspunktet og hvor avstanden mellom bolighusene som regel ikke overstiger 50 meter. En hussamling som ligger mer enn 50 meter fra en tettbebyggelse, er imidlertid regnet som en del av det tettbygde strøket dersom hussamlingen naturlig hører sammen med tettbebyggelsen. Andre områder er regnet som spredtbygde strøk og er delt videre opp i tellingskretser.

I 1970-tellingene er det for områder som i 1960 tilhørte herredskommune, bare foretatt følgende endringer i kretsinnstillingen som da ble brukt:

1. Når regulering av kommune- eller sognegrensene førte til at en 1960-krets falt inn under mer enn én kommune eller ett sogn i 1970, er kretsen delt videre opp slik at kretsgrensene ikke skjærer kommune- eller sognegrensene.
2. Grensene for tettbygde strøk (og dermed for tettbygde kretser) er justert i samsvar med bosettingen pr. 1. november 1970 etter reglene for avgrensning av disse strøkene.
3. I de tilfelle avgrensningen i 1960-tellingene av spredtbygde kretser ikke var i samsvar med reglene for kretsinnstilling, er grensene justert i 1970-tellingene.

Innstillingen i tellingskretser av områder som i 1960 tilhørte bykommune, er foretatt av folke-  
registrene i samråd med kommunale myndigheter. I flere tilfelle er kretsinnstillingen for disse om-  
rådene ikke den samme som i 1960-tellingene. I begge tellingene er imidlertid grensene fastlagt slik at de ikke skjærer kommune- eller sognegrensene og at en krets består enten bare av tettbygd strøk eller bare av spredtbygd strøk (avgrenset etter reglene som er nevnt ovenfor).

Tettbygde strøk i områder som i 1960 tilhørte herredskommune, er vanligvis ikke delt opp i flere kretser. Byområder er imidlertid alltid regnet til flere kretser.

I vedlegg 1 er det gitt en kretsfortegnelse, i vedlegg 2 en kartskisse over kretsinnndelingen og i vedlegg 3 et oversiktskart over én eller flere tettbygde kretser.

#### 6. Merknader til tabell 1

I tabell 1 har en generelt sett tatt sikte på å gi tall tilbake til 1801 etter kommuneinnndelingen i 1970. Over et så langt tidsrom har det imidlertid skjedd så mange endringer i kommuneinnndelingen at det for de fleste kommuner ikke kan gis en sammenliknbar tallserie for hele perioden.

I 1874 ble Snaasen herred delt i to herreder - Snaasen (senere Snåsa) og Lierne.

I tabell 1 gjelder tallet for 1865 Snaasen sogn i Snaasen herred.

TABELLER

TABELL 1. FOLKEMENGDEN VED FOLKETELLINGENE 1801-1970

ÅR	FOLKE- MENGDE	ÅR	FOLKE- MENGDE	ÅR	FOLKE- MENGDE	ÅR	FOLKE- MENGDE	ÅR	FOLKE- MENGDE	ÅR	FOLKE- MENGDE
1801 ..	..	1835 ..	..	1865 ..	2 235	1900 ..	2 381	1930 ..	2 748	1960 ..	3 194
1815 ..	..	1845 ..	..	1875 ..	2 232	1910 ..	2 301	1946 ..	3 158	1970 ..	2 893
1825 ..	..	1855 ..	..	1890 ..	2 554	1920 ..	2 386	1950 ..	3 189		

1 SE MERKNADER TIL TABELL 1 PÅ SIDE 14

TABELL 2. FOLKEMENGDEN ETTER KJØNN OG INNTEKTSTAKERNES VIKTIGSTE KILDE TIL LIVSOPPHELD OG NÆRING

VIKTIGSTE KILDE TIL LIVSOPPHELD OG NÆRING	I ALT	MENN	KVIN- NER	INN- TEKTS- TAKERE	IKKE-INNTEKTSTAKERE				
					I ALT	HUS- MØDRE	ANDRE		
							I ALT	AV DISSE:	
								UNDER 16 ÅR	16-24 ÅR
I ALT .....	2 893	1 503	1 390	1 503	1 390	448	942	776	132
INNTEKT AV EGET ARBEID I ALT ..	2 219	1 197	1 022	958	1 261	398	863	728	122
JORDBRUK OG SKOGBRUK M.V. ...	906	500	406	380	526	154	372	315	47
FISKE M.V. OG HVALFANGST ...									
INDUSTRI M.V. ....	318	182	136	122	196	68	128	106	22
BYGGE- OG ANLEGGSVIRKSOMHET .	312	177	135	116	196	61	135	122	12
VAREHANDEL .....	133	63	70	73	60	20	40	34	6
SAMFERDSEL .....	175	100	75	81	94	36	58	40	18
TJENESTEYFENDE NÆRINGER .....	374	174	200	185	189	59	130	111	17
UOPPGITT NÆRING .....	1	1	-	1	-	-	-	-	-
PENSJON, TRYGD .....	572	245	327	477	95	47	48	33	4
FORMUE, LÅN M.V. ....	40	28	12	38	2	2	-	-	-
STIPEND M.V. ....	30	24	6	30	-	-	-	-	-
UOPPGITT .....	32	9	23	-	32	1	31	15	6

TABELL 3. PERSONER 16 ÅR OG OVER ETTER YRKESAKTIVITET, KJØNN OG ALDER

KJØNN OG ALDER	I ALT	UTEN YRKES- AKTI- VITET	MED YRKESAKTIVITET						UOPP- GITT
			ARBEIDSTID I TIMER						
			I ALT	UNDER 100	100- 499	500- 999	1 000 OG MER		
							I ALT	AV DISSE: HELDAGS- ARBEID	
I ALT .....	2 117	868	1 249	13	119	214	903	695	-
16-19 .....	176	87	89	1	40	13	35	21	-
20-24 .....	170	37	133	2	16	17	98	62	-
25-59 .....	1 129	312	817	8	40	134	635	513	-
60-66 .....	236	100	136	1	8	23	104	77	-
67-69 .....	105	69	36	-	3	7	26	18	-
70 OG OVER .....	301	263	38	1	12	20	5	4	-
MENN I ALT .....	1 126	250	876	4	66	64	742	599	-
16-19 .....	106	40	66	-	30	10	26	17	-
20-24 .....	110	12	98	2	13	6	77	47	-
25-59 .....	585	34	551	1	12	19	519	444	-
60-66 .....	124	21	103	1	2	7	93	71	-
67-69 .....	52	25	27	-	1	4	22	16	-
70 OG OVER .....	149	118	31	-	8	18	5	4	-
KVINNER I ALT .....	991	618	373	9	53	150	161	96	-
16-19 I ALT .....	70	47	23	1	10	3	9	4	-
AV DISSE: GIFTE ...	4	3	1	:	:	:	:	:	-
20-24 I ALT .....	60	25	35	-	3	11	21	15	-
AV DISSE: GIFTE ...	34	18	16	-	1	6	9	6	-
25-59 I ALT .....	544	278	266	7	28	115	116	69	-
AV DISSE: GIFTE ...	487	250	237	7	26	109	95	50	-
60-66 .....	112	79	33	-	6	16	11	6	-
67-69 .....	53	44	9	-	2	3	4	2	-
70 OG OVER .....	152	145	7	1	4	2	-	-	-

TABELL 4. PERSONER 16 ÅR OG OVER MED MINST 100 ARBEIDSTIMER ETTER YRKESSTATUS, ARBEIDSTID, KJØNN OG NÆRING/YRKESOMRÅDE

NÆRING/YRKESOMRÅDE	AV DISSE:					ARBEIDSTID I TIMER					
	I ALT	AN- SATTE	SELV- STEN- DIGE	MENN	KVIN- NER	100-999			1 000 OG MER		
						I ALT	MENN	KVIN- NER	I ALT	MENN	KVIN- NER
I ALT .....	1 236	675	298	872	364	333	130	203	903	742	161
NÆRING											
JORDBRUK .....	518	37	226	330	188	207	66	141	311	264	47
SKOGBRUK M.V. ....	60	57	3	58	2	:	8	:	:	50	:
FISKE M.V., HVALFANGST	1	1	-	1	-	:	:	-	:	:	-
BERGVERKSDRIFT M.V. ...	28	25	2	28	-	4	4	-	24	24	-
INDUSTRI .....	96	85	10	88	8	16	13	3	80	75	5
BYGGE- OG ANLEGGSVIRKS.	125	94	30	123	2	15	:	:	110	:	:
KRAFT-, VANNFORS. M.V.	11	11	-	11	-	-	-	-	11	11	-
VAREHANDEL .....	94	85	5	44	50	28	5	23	66	39	27
FINANSINSTITUSJONER ...	10	10	-	7	3	1	1	-	9	6	3
EIENDOMSDRIFT .....	-	-	-	-	-	-	-	-	-	-	-
SJØTRANSPORT .....	12	12	-	12	-	1	1	-	11	11	-
ANNEN SAMFERDSEL .....	70	53	16	57	13	4	1	3	66	56	10
OFF. ADM. OG FORSVAR ..	46	46	-	38	8	8	3	5	38	35	3
OFF. OG PRIV. T.J.YTING	125	125	-	67	58	21	9	12	104	58	46
LØNT HUSARBEID .....	12	12	-	-	12	3	-	3	9	-	9
ANNEN TJENESTEYTING ...	25	19	6	6	19	13	3	10	12	3	9
UOPPGITT .....	3	3	-	2	1	2	1	1	1	1	-
1											
YRKESOMRÅDE											
TEKNISK, VITENSKAPELIG, HUMANISTISK OG KUNST- NERISK ARBEID I ALT ...	84	83	-	52	32	11	7	4	73	45	28
TEKNISK ARBEID .....	5	4	-	5	-	1	1	-	4	4	-
SYKEPLEIE- OG ANNET PLEIARBEID .....	13	13	-	-	13	1	-	1	12	-	12
PEDAGOGISK ARBEID ...	51	51	-	34	17	7	4	3	44	30	14
ADM.- OG FORVALTNINGS- ARB., BEDR.- OG ORGANI- SASJONSLEDELSE I ALT ..	18	12	6	17	1	:	1	:	:	16	:
OFFENTLIG ADM.- OG FORVALTNINGSARBEID ..	5	5	-	5	-	-	-	-	5	5	-
BEDR. OG ORG.LEDELSE	13	7	6	12	1	:	1	:	:	11	:
KONTORARBEID .....	24	24	-	11	13	1	-	1	23	11	12
HANDELSARBEID I ALT ...	71	62	5	34	37	22	:	:	49	:	:
GROSSISTER OG DETALJISTER .....	4	-	4	2	2	:	:	:	:	:	:
HANDELSREISENDE- OG AGENTURARBEID .....	-	-	-	-	-	-	-	-	-	-	-
HANDELSARB. FRA KONT. OG DETALJHANDELSARB.	66	61	1	31	35	21	4	17	45	27	13
JORDBRUKS-, SKOGBRUKS- OG FISKEARBEID .....	582	98	229	392	190	216	73	143	366	319	47
GRUVE- OG SPRENGNINGS- ARBEID M.M. ....	29	27	1	29	-	4	4	-	25	25	-
TRANSPORT- OG KOMMUNI- KASJONSARBEID I ALT ...	79	63	16	66	13	6	3	3	73	63	10
VEGTRAFIKKARBEID ....	33	17	16	32	1	3	:	:	30	:	:
POST- OG TELEKOM.ARB.	14	14	-	2	12	2	:	:	12	:	:
INDUSTRI-, BYGGE- OG ANLEGG SARBEID I ALT ...	236	198	36	229	7	32	30	2	204	199	5
JERN- OG MET.VAREARB.	27	22	5	27	-	5	5	-	22	22	-
ELEKTROARBEID .....	17	17	-	17	-	1	1	-	16	16	-
TREARBEID .....	84	68	15	84	-	11	11	-	73	73	-
NÆRINGSMIDDELARBEID .	18	17	1	14	4	2	2	-	16	12	4
LASTE-, LOSSE- OG LAGERARBEID .....	4	3	-	4	-	1	1	-	3	3	-
SERVICEARBEID I ALT ...	89	84	5	19	70	35	3	32	54	16	38
SIVILT OVERVAKNINGS- OG TRYGGINGSARBEID ..	5	5	-	4	1	:	-	:	:	4	:
HOTELL- OG RESTAU- RANTARBEID, HUSARBEID VAKTMESTER- OG	36	34	2	6	30	10	3	7	26	3	23
RENGJØRINGSARBEID ...	38	38	-	9	29	19	-	19	19	9	10
MILITÆRT ARBEID .....	21	21	-	21	-	3	3	-	18	18	-
UOPPGITT .....	3	3	-	2	1	2	1	1	1	1	-

1 BARE ET UTVALG AV YRKESOMRÅDER ER SPESIFISERT

TABELL 5. PERSONER 16-69 ÅR ETTER YRKESAKTIVITET, KJØNN OG HØYESTE UTDANNING

KJØNN OG HØYESTE UTDANNING	I ALT	UTEN YRKESAKTIVITET, ARBEIDSTIMER UNDER 100 TIMER ELLER UOPPGITT		MED 100 ARBEIDSTIMER ELLER MER					1 000 TIMER OG MER
		I ALT	AV DISSE: ELEVER, STU- DENTER	100-499 TIMER		500-999 TIMER		I ALT	
				I ALT	AV DISSE: ELEVER, STU- DENTER	I ALT	AV DISSE: ELEVER, STU- DENTER		
I ALT .....	1 816	617	112	1 199	107	56	194	24	898
MENN I ALT .....	977	136	59	841	58	45	46	16	737
UNGDOMSSKOLENIVA, 7-9 ÅR, I ALT ..	701	85	24	616	20	11	35	9	561
7-ÅRIG FOLKESKOLE .....	337	48	2	289	6	-	19	-	264
ALLMENT FAGFELT ELLERS .....	188	31	18	157	11	9	11	7	135
ADMINISTRASJON OG ØKONOMI .....	34	-	-	34	1	1	1	1	32
INDUSTRI, HÅNDVERK OG TEKNIKK ..	40	2	2	38	-	-	-	-	38
JORDBRUK, SKOGBRUK OG FISKE ....	101	4	2	97	2	1	4	1	91
TJENESTEYTING OG FORSVAR .....	-	-	-	-	-	-	-	-	-
GYMNASNIVA I, 10 ÅR, I ALT .....	173	31	24	142	22	19	6	3	114
ALLMENT FAGFELT .....	75	25	22	50	20	18	3	2	27
INDUSTRI, HÅNDVERK OG TEKNIKK ..	13	2	1	11	1	1	1	-	9
SAMFERDSEL .....	8	1	1	7	-	-	-	-	7
JORDBRUK, SKOGBRUK OG FISKE ....	60	3	-	57	-	-	2	1	55
TJENESTEYTING OG FORSVAR .....	15	-	-	15	1	-	-	-	14
GYMNASNIVA II,III, 11-12 ÅR, I ALT	48	10	8	38	8	8	3	3	27
ALLMENT FAGFELT .....	26	6	5	20	6	6	2	2	12
ADMINISTRASJON OG ØKONOMI .....	-	-	-	-	-	-	-	-	-
INDUSTRI, HÅNDVERK OG TEKNIKK ..	13	-	-	13	:	:	:	:	11
HELSEVERN .....	-	-	-	-	-	-	-	-	-
JORDBRUK, SKOGBRUK OG FISKE ....	5	3	3	2	:	:	:	:	:
UNIVERSITETS- OG HØGSKOLENIVA I, 13-14 ÅR, I ALT .....	22	2	1	20	3	2	1	1	15
UNDERVISNING .....	16	1	-	15	3	2	1	1	11
ADMINISTRASJON, ØKONOMI, SAMFUNNSVITENSKAP OG JUS .....	-	-	-	-	-	-	-	-	-
NATURVITENSKAP OG TEKNIKK .....	5	1	1	4	-	-	-	-	4
UNIVERSITETS-, HØGSKOLENIVA II,III OG FORSKERNIVA, OVER 14 ÅR, I ALT	27	2	2	25	5	5	1	-	19
UNDERVISNING .....	9	-	-	9	1	1	-	-	8
NATURVITENSKAP OG TEKNIKK .....	3	1	1	2	:	:	:	:	:
UOPPGITT ELLER INGEN UTDANNING ...	6	6	-	-	-	-	-	-	-
KVINNER I ALT .....	839	481	53	358	49	11	148	8	161
UNGDOMSSKOLENIVA, 7-9 ÅR, I ALT ..	699	414	25	285	36	6	122	2	127
7-ÅRIG FOLKESKOLE .....	366	244	-	122	15	-	57	-	50
ALLMENT FAGFELT ELLERS .....	172	100	24	72	9	3	31	1	32
ADMINISTRASJON OG ØKONOMI .....	30	10	1	20	2	2	4	-	14
SAMFERDSEL .....	-	-	-	-	-	-	-	-	-
HELSEVERN .....	5	2	-	3	2	-	-	-	1
TJENESTEYTING OG FORSVAR .....	121	56	-	65	8	1	29	1	28
GYMNASNIVA I, 10 ÅR, I ALT .....	84	49	23	35	9	4	14	2	12
ALLMENT FAGFELT .....	76	44	23	32	:	4	:	2	10
ADMINISTRASJON OG ØKONOMI .....	-	-	-	-	-	-	-	-	-
SAMFERDSEL .....	3	2	-	1	:	-	:	-	:
HELSEVERN .....	3	2	-	1	:	-	:	-	:
GYMNASNIVA II,III, 11-12 ÅR, I ALT	24	11	3	13	1	1	5	3	7
ALLMENT FAGFELT .....	12	6	3	6	1	1	4	3	1
ADMINISTRASJON OG ØKONOMI .....	-	-	-	-	-	-	-	-	-
SAMFERDSEL .....	-	-	-	-	-	-	-	-	-
HELSEVERN .....	7	1	-	6	-	-	1	-	5
UNIVERSITETS- OG HØGSKOLENIVA I, 13-14 ÅR, I ALT .....	26	3	1	23	1	-	7	1	15
UNDERVISNING .....	21	1	1	20	1	-	5	1	14
NATURVITENSKAP OG TEKNIKK .....	-	-	-	-	-	-	-	-	-
UNIVERSITETS-, HØGSKOLENIVA II,III OG FORSKERNIVA, OVER 14 ÅR, I ALT	2	:	-	:	:	-	:	-	:
ADMINISTRASJON, ØKONOMI, SAMFUNNSVITENSKAP OG JUS .....	-	-	-	-	-	-	-	-	-
NATURVITENSKAP OG TEKNIKK .....	-	-	-	-	-	-	-	-	-
UOPPGITT ELLER INGEN UTDANNING ...	4	4	1	-	-	-	-	-	-

1 BARE ET UTVALG AV FAGOMRÅDER ER SPESIFISERT UNDER DE ENKELTE UTDANNINGSNIVAER



TABELL 6. YRKESAKTIVE, SKOLEELEVER OG STUDENTER 16 ÅR OG OVER ETTER KJØNN OG ARBEIDS-/SKOLE-/STUDIESTED PR. 1. NOVEMBER 1970

ARBEIDS-/SKOLE-/STUDIESTED	I ALT	1			2		
		YRKESAKTIVE			SKOLEELEVER OG STUDENTER		
		I ALT	MENN	KVINNER	I ALT	MENN	KVINNER
I ALT .....	1 319	1 138	788	350	181	116	65
I KOMMUNEN .....	1 101	1 044	700	344	57	31	26
STEINKJER .....	51	10	8	2	41	24	17
TRONDHEIM .....	20	4	4	-	16	14	2
OSLO .....	14	4	3	1	10	9	1
NAMSOS .....	14	3	3	-	11	9	2
LEVANGER .....	12	1	1	-	11	5	5
FLATANGER .....	7	7	7	-	-	-	-
ANDRE KOMMUNER I FYLKET .....	21	7	7	-	14	10	4
ANDRE KOMMUNER UTENFOR FYLKET ...	25	8	8	-	17	11	6
ANNET STED .....	54	50	47	3	4	3	1

1 EKSKL. PERSONER SOM AVTJENTE VERNEPLIKTSTJENESTE OG YRKESAKTIVE SOM IKKE HAR OPPGITT ARBEIDSSTED

2 EKSKL. SKOLEELEVER OG STUDENTER SOM IKKE HAR OPPGITT SKOLE-/STUDIESTED

TABELL 7. FAMILIER OG PERSONER ETTER FAMILIETYPE OG HUSHOLDNINGSTYPE

HUSHOLDNINGSTYPE	I ALT		FAMILIER MED TO ELLER FLERE PERSONER							
	FAMILIER	PERSONER	FAMILIER MED EN PERSON	I ALT		EKTEPAR UTEN UGIFTE BARN	EKTEPAR MED UGIFTE BARN		MOR ELLER FAR MED UGIFTE BARN	
				FAMILIER	PERSONER		FAMILIER	PERSONER	FAMILIER	PERSONER
I ALT .....	1 108	2 893	383	725	2 510	223	446	1 928	56	136
PRIVATHUSHOLDNING I ALT .	1 072	2 856	348	724	2 508	222	446	1 928	56	136
MED EN FAMILIE .....	741	2 169	169	572	2 000	182	353	1 544	37	92
MED TO FAMILIER .....	266	571	137	129	434	38	77	327	14	31
MED FLERE FAMILIER ....	65	116	42	23	74	2	16	57	5	13
FELLESHUSHOLDNING .....	34	35	33	1	2	1	-	-	-	-
ANNEN HUSHOLDNING .....	2	2	2	-	-	-	-	-	-	-

TABELL 8. PERSONER 16 ÅR OG OVER MED EGEN BOLIG ETTER ALDER, EKTESKAPELIG STATUS OG KJØNN

EKTESKAPELIG STATUS OG KJØNN	I ALT	ALDER									
		16-19	20-24	25-29	30-39	40-49	50-59	60-69	70-79	80 OG OVER	
PERSONER 16 ÅR OG OVER I ALT ...	2 117	176	170	148	260	319	402	341	201	100	
AV DISSE: MED EGEN BOLIG .....	1 535	9	47	97	225	294	367	301	150	45	
MENN I ALT .....	1 126	106	110	82	139	161	203	176	103	46	
AV DISSE: MED EGEN BOLIG .....	767	6	16	49	112	146	178	156	80	24	
KVINNER I ALT .....	991	70	60	66	121	158	199	165	98	54	
AV DISSE: MED EGEN BOLIG .....	768	3	31	48	113	148	189	145	70	21	
UGIFTE I ALT .....	536	172	119	47	33	30	40	44	32	19	
AV DISSE: MED EGEN BOLIG .....	100	6	9	8	8	13	17	19	13	7	
MENN I ALT .....	365	106	93	37	28	23	26	25	20	7	
AV DISSE: MED EGEN BOLIG .....	72	6	5	8	8	11	10	10	10	4	
KVINNER I ALT .....	171	66	26	10	5	7	14	19	12	12	
AV DISSE: MED EGEN BOLIG .....	28	-	4	-	-	2	7	9	3	3	
GIFTE OG SEPARERTE I ALT .....	1 365	4	51	101	226	284	335	246	97	21	
AV DISSE: MED EGEN BOLIG .....	1 298	3	38	89	216	276	328	239	92	17	
MENN I ALT .....	684	-	17	45	111	135	164	139	58	15	
AV DISSE: MED EGEN BOLIG .....	652	-	11	41	104	132	160	135	56	13	
KVINNER I ALT .....	681	4	34	56	115	149	171	107	39	6	
AV DISSE: MED EGEN BOLIG .....	646	3	27	48	112	144	168	104	36	4	
FØR GIFTE I ALT .....	216	-	-	-	1	5	27	51	72	60	
AV DISSE: MED EGEN BOLIG .....	137	-	-	-	1	5	22	43	45	21	
MENN I ALT .....	77	-	-	-	-	3	13	12	25	24	
AV DISSE: MED EGEN BOLIG .....	43	-	-	-	-	3	8	11	14	7	
KVINNER I ALT .....	139	-	-	-	1	2	14	39	47	36	
AV DISSE: MED EGEN BOLIG .....	94	-	-	-	1	2	14	32	31	14	

TABELL 9. HUS, BOLIGER, ROM OG BOSATTE ETTER HUSTYPE

	PERMANENT BOLIGBYGG												
	I ALT	I ALT	VA- NINGS- HUS I TILKN. GARDS- DRIFT	FRITT- LIGG- ENDE BOLIG	ENE- BOLIG I REKKE, KJEDE, ATRIUM M.V.	ANNEN TALT BOLIG	HORI- SON- TALT DELT TO- MANN- BOLIG	ANNET SMÅHUS	BLOKK	PRO- VI- SOR- ISK BO- LIG- BYGG	FOR- RET- NINGS- BYGG M.V.	FOR- FEL- LES- HUS- HOLD- NING	JOPP- GITT HUS- TYPE
HUS .....	758	726	353	334	6	-	18	14	1	2	25	5	-
BOLIGER I ALT ...	940	878	467	334	6	-	36	32	3	2	45	15	-
AV DISSE: BEBODDE	894	836	431	334	6	-	35	27	3	2	42	14	-
ROM .....	4 867	4 701	2 678	1 721	30	-	156	103	13	3	142	21	-
BOSATTE .....	2 856	:	1 443	1 073	15	-	98	78	:	:	114	18	-
BOLIGER PR. HUS .	1,2	1,2	1,3	1,0	1,0	-	2,0	2,3	3,0	1,0	1,8	3,0	-
ROM PR. BOLIG ...	5,4	5,6	6,2	5,2	5,0	-	4,5	3,8	4,3	1,5	3,4	1,5	-
BOSATTE PR. BOLIG	3,2	:	3,3	3,2	2,5	-	2,8	2,9	:	:	2,7	1,3	-
BOSATTE PR. ROM .	0,6	:	0,5	0,6	0,5	-	0,6	0,8	:	:	0,8	0,9	-

TABELL 10. BEBODDE BOLIGER ETTER HUSTYPE OG BYGGEAR, OG HUS, ROM OG BOSATTE ETTER HUSETS BYGGEAR

HUSETS BYGGEAR	HUS	BEBODDE BOLIGER							ROM	BOSATTE	BOSATTE				
		I ALT	I PERMANENTE BOLIGBYGG					I ANDRE BYGG			BE- BOD- DE BO- LIG- ER PR. HUS	ROM PR. BJ- LIG	PR. BO- LIG	PR. BO- LIG	PR. ROM
			I ALT	I VANINGS- HUS I TILKN. GARDS- DRIFT FRITTL. OG ENEBOLIGER	I ANDRE ENE- OG TO- MANN- BOLIGER OG SMÅHUS	I BLOKK- ER	I ANDRE BYGG								
I ALT .....	758	894	836	765	68	3	58	4 867	2 856	1,2	5,4	3,2	0,6		
1900 OG FØR ....	154	191	190	185	5	-	1	1 249	651	1,2	6,5	3,4	0,5		
1901-1910 .....	52	63	61	57	4	-	2	345	181	1,2	5,5	2,9	0,5		
1911-1920 .....	40	47	47	45	2	-	-	273	151	1,2	5,8	3,2	0,5		
1921-1930 .....	77	90	84	68	13	3	6	456	272	1,2	5,1	3,0	0,5		
1931-1940 .....	82	97	87	76	11	-	10	479	270	1,2	4,9	2,8	0,6		
1941-1945 .....	20	20	17	17	-	-	3	97	68	1,0	4,9	3,4	0,7		
1946-1950 .....	66	72	70	62	8	-	2	383	218	1,1	5,3	3,0	0,5		
1951-1960 .....	152	175	158	139	19	-	17	912	602	1,2	5,2	3,4	0,7		
1961-1970 .....	115	139	122	116	6	-	17	673	443	1,2	4,8	3,2	0,7		
UOPPGITT .....	-	-	-	-	-	-	-	-	-	-	-	-	-		

TABELL 11. BEBODDE BOLIGER ETTER HUSTYPE OG TALLET PÅ ROM, OG BOSATTE ETTER TALLET PÅ ROM I BOLIGEN

TALLET PÅ ROM, EKSKL. KJØKKEN	BEBODDE BOLIGER							I ALT	PR. ROM
	I ALT	I PERMANENTE BOLIGBYGG					I ANDRE BYGG		
		I ALT	I VANINGS- HUS I TILKN. GARDS- DRIFT OG I FRITTL. ENEBOLIGER	I ANDRE ENE- OG TO- MANN- BOLIGER OG SMÅHUS	I BLOKKER	I ANDRE BYGG			
I ALT .....	894	836	765	68	3	58	2 856	0,5	
0 ROM ELLER UOPPGITT ..	-	-	-	-	-	-	-	-	
1 ROM I ALT .....	56	30	23	7	-	26	81	1,0	
MED KJØKKEN I ALT ...	33	26	19	7	-	7	55	0,9	
UNDER 6 KVM. ....	7	3	2	1	-	4	13	1,9	
6 KVM. OG MER .....	26	23	17	6	-	3	42	0,8	
UTEN KJØKKEN .....	23	4	4	-	-	19	26	1,1	
2 ROM I ALT .....	78	70	55	13	2	8	167	0,7	
MED KJØKKEN .....	77	70	55	13	2	7	:	:	
UTEN KJØKKEN .....	1	-	-	-	-	1	:	:	
3 ROM .....	158	148	130	18	-	10	388	0,5	
4 ROM .....	226	217	198	19	-	9	749	0,7	
5 ROM .....	153	149	142	7	-	4	537	0,6	
6 ROM .....	87	86	82	3	1	1	349	0,6	
7 ROM .....	51	51	51	-	-	-	203	0,5	
8 ROM OG MER .....	85	85	84	1	-	-	382	0,4	

TABELL 12. BEBODDE BOLIGER, ROM OG BOSATTE ETTER BOLIGTETTHET

	I ALT	BOSATTE PR. ROM, INKL. KJØKKEN PÅ 6 KVM. OG MER									0 ROM ELLER UOPP- GITT
		UNDER 0,25	0,25- 0,49	0,50- 0,74	0,75- 0,99	1,00- 1,24	1,25- 1,49	1,50- 1,74	1,75- 1,99	2,00 OG MER	
		BEBODDE BOLIGER .....	894	72	244	281	114	130	25	20	
ROM .....	4 867	490	1 466	1 534	638	535	111	79	-	14	-
BOSATTE .....	2 856	86	508	889	511	553	148	123	-	38	-
ROM PR. BOLIG .....	5,4	6,8	6,0	5,5	5,6	4,1	4,4	4,0	-	1,8	-
BOSATTE PR. BOLIG .....	3,2	1,2	2,1	3,2	4,5	4,3	5,9	6,2	-	4,8	-

TABELL 13. BEBODDE BOLIGER, ROM OG BOSATTE ETTER BOLIGENS UTSTYR

	I ALT	INNLAGT VANN I HUSET									IKKE INN- LAGT VANN I HUSET	UOPP- GITT
		EGET WC		FELLES WC		EGET ELLER FELLES WC OG BAD		UTEN WC		UTEN BAD		
		I ALT	I ALT	EGET BAD	FELLES BAD	EGET BAD	FELLES BAD	WC OG UTEN BAD	EGET FELLES BAD			
ROM .....	4 867	4 755	2 458	136	13	77	223	700	1 148	112	-	
BOSATTE .....	2 856	2 797	1 467	74	6	57	142	370	681	59	-	
ROM PR. BOLIG .....	5,4	5,5	6,0	4,9	4,3	2,7	4,4	6,2	5,1	3,1	-	
BOSATTE PR. BOLIG .....	3,2	3,3	3,6	2,6	2,0	2,0	2,8	3,3	3,0	1,6	-	
BOSATTE PR. ROM .....	0,6	0,6	0,6	0,5	0,5	0,7	0,6	0,5	0,6	0,5	-	

TABELL 14. BEBODDE BOLIGER, ROM OG BOSATTE ETTER EIER-/LEIERFORHOLDET TIL BOLIGEN

	I ALT	BOLIGINNEHAVEREN DISPONERER BOLIGEN SOM									TJEN- ESTE- ELLER FOR- PAK- TER- BOLIG	UOPP- GITT
		EIER	LEIEBOER									
			MED AKSJE/ANDEL				UTEN AKSJE/ANDEL					
			I ALT	I ALT	MED INN- SKOTT	UTEN INN- SKOTT	I ALT	MED INN- SKOTT	UTEN INN- SKOTT			
BEBODDE BOLIGER ...	894	608	215	-	-	-	215	-	215	71	-	
ROM .....	4 867	3 659	883	-	-	-	883	-	883	325	-	
BOSATTE .....	2 856	2 130	506	-	-	-	506	-	506	220	-	
ROM PR. BOLIG .....	5,4	6,0	4,1	-	-	-	4,1	-	4,1	4,6	-	
BOSATTE PR. BOLIG .	3,2	3,5	2,4	-	-	-	2,4	-	2,4	3,1	-	
BOSATTE PR. ROM ...	0,6	0,6	0,6	-	-	-	0,6	-	0,6	0,7	-	

TABELL 15. FOLKEMENGDEN ETTER ALDER, KJØNN OG TELLINGSKRETS

TELLINGSKRETS OG KJØNN	I ALT	ALDER									
		UNDER 7	7-15	16-19	20-24	25-29	30-39	40-49	50-59	60-69	70 OG OVER
KOMMUNEN I ALT .....	2 893	321	455	176	170	148	260	319	402	341	301
MENN I ALT .....	1 503	169	208	106	110	82	139	161	203	176	149
UGIFTE .....	742	169	208	106	93	37	28	23	26	25	27
GIFTE OG SEPARERTE ....	684	-	-	-	17	45	111	135	164	139	73
FØR GIFTE .....	77	-	-	-	-	-	-	3	13	12	49
KVINNER I ALT .....	1 390	152	247	70	60	66	121	158	199	165	152
UGIFTE .....	570	152	247	66	26	10	5	7	14	19	24
GIFTE OG SEPARERTE ....	681	-	-	4	34	56	115	149	171	107	45
FØR GIFTE .....	139	-	-	-	-	-	1	2	14	39	83
TETTBYGDE KRETSE I ALT ...	829	89	142	48	46	40	90	93	101	82	98
MENN .....	413	46	66	25	28	22	45	47	46	45	43
KVINNER .....	416	43	76	23	18	18	45	46	55	37	55
03 SNASA/VIOSEN .....	829	89	142	48	46	40	90	93	101	82	98
MENN .....	413	46	66	25	28	22	45	47	46	45	43
KVINNER .....	416	43	76	23	18	18	45	46	55	37	55
SPREDTBYGDE KRETSE I ALT .	2 062	232	313	127	124	108	170	226	301	258	203
MENN .....	1 089	123	142	80	82	60	94	114	157	131	106
KVINNER .....	973	109	171	47	42	48	76	112	144	127	97
01 HAMMER/VEKSET .....	150	12	14	13	10	7	12	20	29	12	21
MENN .....	85	7	5	11	7	5	6	11	16	8	9
KVINNER .....	65	5	9	2	3	2	6	9	13	4	12
02 SAGBAKKEN/DRAVLAND ...	137	21	24	8	6	8	12	13	16	21	8
MENN .....	66	11	10	4	4	4	6	7	8	8	4
KVINNER .....	71	10	14	4	2	4	6	6	8	13	4
04 VIOSEN .....	180	15	26	7	6	9	19	17	24	36	21
MENN .....	100	9	17	5	2	7	10	9	9	20	12
KVINNER .....	80	6	9	2	4	2	9	8	15	16	9
05 VÅG/BRØNSTAD .....	122	14	24	6	6	5	11	12	12	20	12
MENN .....	68	10	11	6	4	3	5	5	8	10	6
KVINNER .....	54	4	13	-	2	2	6	7	4	10	6
06 NAGELHUS/RYGGVOLL ...	144	24	22	7	11	10	9	9	23	16	13
MENN .....	81	16	15	2	6	4	6	4	14	7	7
KVINNER .....	63	8	7	5	5	6	3	5	9	9	6
07 BØGSETH/AGLE/MYRSETH .	186	12	23	13	11	6	9	32	33	17	30
MENN .....	98	7	9	9	9	2	5	16	15	9	17
KVINNER .....	88	5	14	4	2	4	4	16	18	8	13
08 GRAVBRØT/MOLLAN/GASMO	123	13	12	7	17	8	11	11	16	15	13
MENN .....	62	5	5	3	13	5	6	4	9	8	4
KVINNER .....	61	8	7	4	4	3	5	7	7	7	9
09 SØRBYGDA/GREFSJØ .....	261	34	48	13	10	13	21	34	35	27	26
MENN .....	134	16	19	9	6	7	12	17	21	12	15
KVINNER .....	127	18	29	4	4	6	9	17	14	15	11
10 IMSDALEN/GIFSTAD .....	171	22	27	14	11	8	14	22	18	22	13
MENN .....	92	10	11	8	8	4	8	11	10	14	8
KVINNER .....	79	12	16	6	3	4	6	11	8	8	5
11 MEDIAS/KLEV .....	182	26	30	5	10	13	15	13	27	24	19
MENN .....	91	10	14	3	6	6	8	9	14	11	10
KVINNER .....	91	16	16	2	4	7	7	4	13	13	9
12 BREDE/JØRSTAD/STRINDMO	406	39	63	34	26	21	37	43	68	48	27
MENN .....	212	22	26	20	17	13	22	21	33	24	14
KVINNER .....	194	17	37	14	9	8	15	22	35	24	13
UTEN FAST BOPEL I ALT .....	2	-	-	1	-	-	-	-	-	1	-
MENN .....	1	-	-	1	-	-	-	-	-	-	-
KVINNER .....	1	-	-	-	-	-	-	-	-	1	-

TABELL 16. PERSONER 16 ÅR OG OVER ETTER VIKTIGSTE KILDE TIL LIVSOPPHOLD, NÆRING, KJØNN OG TELLINGSKRETS

VIKTIGSTE KILDE TIL LIVSOPPHOLD											
INNTEKT AV EGET ARBEID											
TELLINGSKRETS OG KJØNN	I ALT	NÆRING							PEN- SJON, TRYGD	FOR- MUE, LAN, STI- PEND M.V.	HUSAR- BEID I HJEM- MET, FJØRSØR- GET
		I ALT	JORD- SKOG- BRUK, FISKE M.V., HVAL- FANGST	INDU- STRI- M.V., BYGGE- OG ANL. VIRK- SOMHET	VARE- HANDEL	SAM- FERD- SEL	TJEN- ESTE- YTENDE NÆR- INGER	UOPP- GITT			
KOMMUNEN I ALT .....	2 117	958	380	238	73	81	185	1	477	68	614
MENN .....	1 126	773	328	230	40	68	106	1	228	52	73
KVINNER .....	991	185	52	8	33	13	79	-	249	16	541
TETTBYGDE KRETSE I ALT ...	598	274	20	98	43	33	80	-	137	11	176
MENN .....	301	211	18	93	26	26	48	-	59	8	23
KVINNER .....	297	63	2	5	17	7	32	-	78	3	153
03 SNASA/VIOSEN .....	598	274	20	98	43	33	80	-	137	11	176
MENN .....	301	211	18	93	26	26	48	-	59	8	23
KVINNER .....	297	63	2	5	17	7	32	-	78	3	153
SPREDTBYGDE KRETSE I ALT .	1 517	682	360	140	30	48	104	-	340	57	438
MENN .....	824	561	310	137	14	42	58	-	169	44	50
KVINNER .....	693	121	50	3	16	6	46	-	171	13	388
01 HAMMER/VEKSET .....	124	57	31	17	-	4	5	-	31	6	30
MENN .....	73	46	24	16	-	4	2	-	16	6	5
KVINNER .....	51	11	7	1	-	-	3	-	15	-	25
02 SAGBAKKEN/DRAVLAND ...	92	44	24	16	-	1	3	-	17	1	30
MENN .....	45	35	19	14	-	1	1	-	7	1	2
KVINNER .....	47	9	5	2	-	-	2	-	10	-	28
04 VIOSEN .....	139	59	22	16	6	5	10	-	37	5	38
MENN .....	74	49	21	16	1	5	6	-	17	3	5
KVINNER .....	65	10	1	-	5	-	4	-	20	2	33
05 VÅG/BRØNSTAD .....	84	38	30	3	2	-	3	-	16	2	28
MENN .....	47	33	27	3	2	-	1	-	6	2	6
KVINNER .....	37	5	3	-	-	-	2	-	10	-	22
06 NAGELHUS/RYGGVOLL ....	98	50	20	13	2	6	9	-	19	3	26
MENN .....	50	36	16	13	-	4	3	-	9	3	2
KVINNER .....	48	14	4	-	2	2	6	-	10	-	24
07 BØGSETH/AGLE/MYRSETH .	151	56	25	9	6	10	6	-	49	6	40
MENN .....	82	49	23	9	3	9	5	-	25	6	2
KVINNER .....	69	7	2	-	3	1	1	-	24	-	38
08 GRAVBRØT/MOLLAN/GÅSMO	98	44	34	3	1	3	3	-	20	4	30
MENN .....	52	39	31	3	1	2	2	-	8	3	2
KVINNER .....	46	5	3	-	-	1	1	-	12	1	28
09 SØRBYGDA/GREFSJØ .....	179	82	50	14	2	-	16	-	37	8	52
MENN .....	99	66	40	14	2	-	10	-	19	5	9
KVINNER .....	80	16	10	-	-	-	6	-	18	3	43
10 IMSDALEN/GIFSTAD .....	122	58	31	14	4	4	5	-	23	4	37
MENN .....	71	51	28	14	2	4	3	-	14	2	4
KVINNER .....	51	7	3	-	2	-	2	-	9	2	33
11 MEDIAS/KLEV .....	126	54	40	6	4	-	4	-	31	1	40
MENN .....	67	46	37	6	1	-	2	-	17	1	3
KVINNER .....	59	8	3	-	3	-	2	-	14	-	37
12 BREDE/JØRSTAD/STRINDMO	304	140	53	29	3	15	40	-	60	17	87
MENN .....	164	111	44	29	2	13	23	-	31	12	10
KVINNER .....	140	29	9	-	1	2	17	-	29	5	77
UTEN FAST BOPEL I ALT .....	2	2	-	-	-	-	1	1	-	-	-
MENN .....	1	1	-	-	-	-	-	1	-	-	-
KVINNER .....	1	1	-	-	-	-	1	-	-	-	-

TABELL 17. HOVEDTALL FOR HUS OG BEBODDE BOLIGER I DE ENKELTE TELLINGSKRETSE

TELLINGSKRETS	HUS				BEBODDE BOLIGER							BD- SAT- TE PR. ROM
	AV DISSE:				AV DISSE MED:							
	I ALT	VAN.HUS TILKN. GARDS- DRIFT, FRITTL. ENEBOL.	BYGGEAR 1946- 1960	1961- 1970	I ALT	INNLAGT VANN I HUSET	EGET OG EGET BAD	WC BAD	WC OG BAD ELLERS	EGET ELLER FELLES WC OG UTEN BAD	EGET ELLER FELLES BAD OG UTEN WC	
KOMMUNEN I ALT .....	758	687	218	115	894	858	407	60	51	113	0,6	
TETTBYGDE KRETSE I ALT ...	213	168	75	50	255	251	167	29	19	12	0,6	
03 SNASA/VIOSEN .....	213	168	75	50	255	251	167	29	19	12	0,6	
SPRETTBYGDE KRETSE I ALT .	545	519	143	65	639	607	240	31	32	101	0,6	
01 HAMMER/VEKSET .....	37	36	14	4	42	40	13	1	6	8	0,7	
02 SAGBAKKEN/DRAVLAND ...	39	37	8	5	43	41	21	1	2	5	0,5	
04 VIOSEN .....	55	52	12	7	63	61	26	2	7	11	0,5	
05 VÅG/BRØNSTAD .....	34	32	4	6	41	39	14	3	-	6	0,5	
06 NAGELHUS/RYGGVOLL ....	36	36	9	1	41	40	15	1	2	8	0,6	
07 BØGSETH/AGLE/MYRSETH .	59	55	23	3	68	60	17	1	4	10	0,5	
08 GRAVBRØT/MOLLAN/GASMO	29	29	6	2	35	32	8	3	-	7	0,6	
09 SØRBYGDA/GREFSJØ .....	60	58	8	7	73	71	18	3	3	15	0,6	
10 IMSDALEN/GIFSTAD .....	38	37	12	6	46	44	18	2	-	9	0,6	
11 MEDIAS/KLEV .....	44	43	13	6	54	51	22	4	1	12	0,6	
12 BREDE/JØRSTAD/STRINDMO	114	104	34	18	133	128	68	10	7	10	0,6	

## KRETSFORTEGNELSE

Krets- nr.	Navnet på kretsen	Krets- type <sup>1)</sup>	Omfang (Eiendommer med bebodde hus)
0	Uten fast bopel	0	..
1	Hammer/Vekset	S	Gnr. 1-7.
2	Sagbakken/Dravland	S	Gnr. 8-10, 12, 13, gnr. 14 bnr. 1 Lyngheim, gnr.15 bnr. 4.
3	Snåsa/Viosen	T	Se vedlegg 3.
4	Viosen	S	Gnr. 14 bnr. 4 og 6, gnr. 15 bnr. 3 og 7, 17, 18, gnr. 19 bnr. 1, 2 Berg Øvre, 3 Berg Østre, 4, 6, 8, 9, 17, 19/20, 21, 25, 27 og 28, gnr. 49, gnr. 50 bnr. 10, 30, 32, 40 og 57, gnr. 51. Unntatt bnr. under krets 3.
5	Våg/Brønstad	S	Gnr. 48, 52-54, gnr. 55 bnr. 1-4 og 18.
6	Nagelhus/Ryggvoll	S	Gnr. 20-22.
7	Bøgseth/Agle/Myrseth	S	Gnr. 19 bnr. 2 Myrset, 3 Kotenget, 22-24 og 26, gnr. 23, 24, 27-29, gnr. 30 bnr. 3, gnr. 31 bnr. 4, 8/9, 15 og 21.
8	Gravbrøt/Mollan/Gåsno	S	Gnr. 30 bnr. 1, 2 og 4, gnr. 31 bnr. 1, 3, 5, 10 og 16-18, gnr. 32-35.
9	Sørbygda/Gjefsjø	S	Gnr. 36-47, gnr. 50 bnr. 12 og 13, gnr. 73. Unntatt bnr. under krets 3.
10	Imsdalen/Gifstad	S	Gnr. 59-61, 63, 64, 71 og 72.
11	Mediås/Klev	S	Gnr. 56, 57, gnr. 65 bnr. 1-6, 7 Klev, 7 Vivold, 7 Klevmo, 9, 14, 17, 18, 23, 28, 31 og 33, gnr. 66 bnr. 5, 18, 45 og 51.
12	Brede/Jørstad/Strindmo	S	Gnr. 55 bnr. 5, 11/13 og 17, gnr. 65 bnr. 7 Åsli, gnr. 66 bnr. 1-3, 4/6/30, 12-15, 17, 19, 20, 22, 24-29, 31, 32, 35-37, 40, 41, 44, 46 og 48, gnr. 67-70.

1) T = Tettbygd krets. S = Spredtbygd krets.

# 1736 SNÅSA

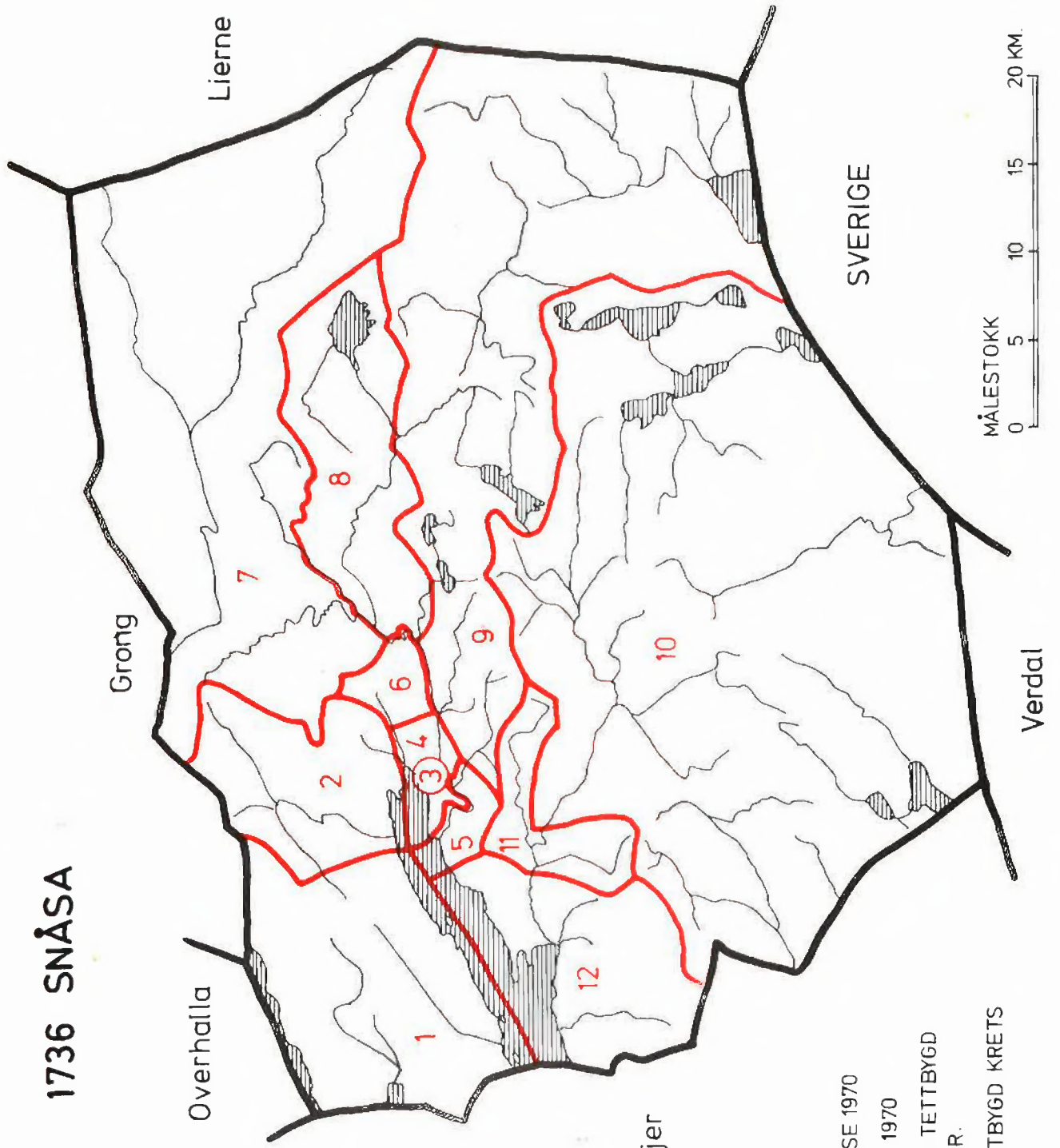

TEGNFORKLARING

— KOMMUNEGRENSE 1970

— KRETSGRENSE 1970

③ MARKERING AV TETTBYGD KRETS MED NR.

2 NR. PÅ SPREDBYGD KRETS





## 1736 SNÅSA

## TETTBYGD KRETS

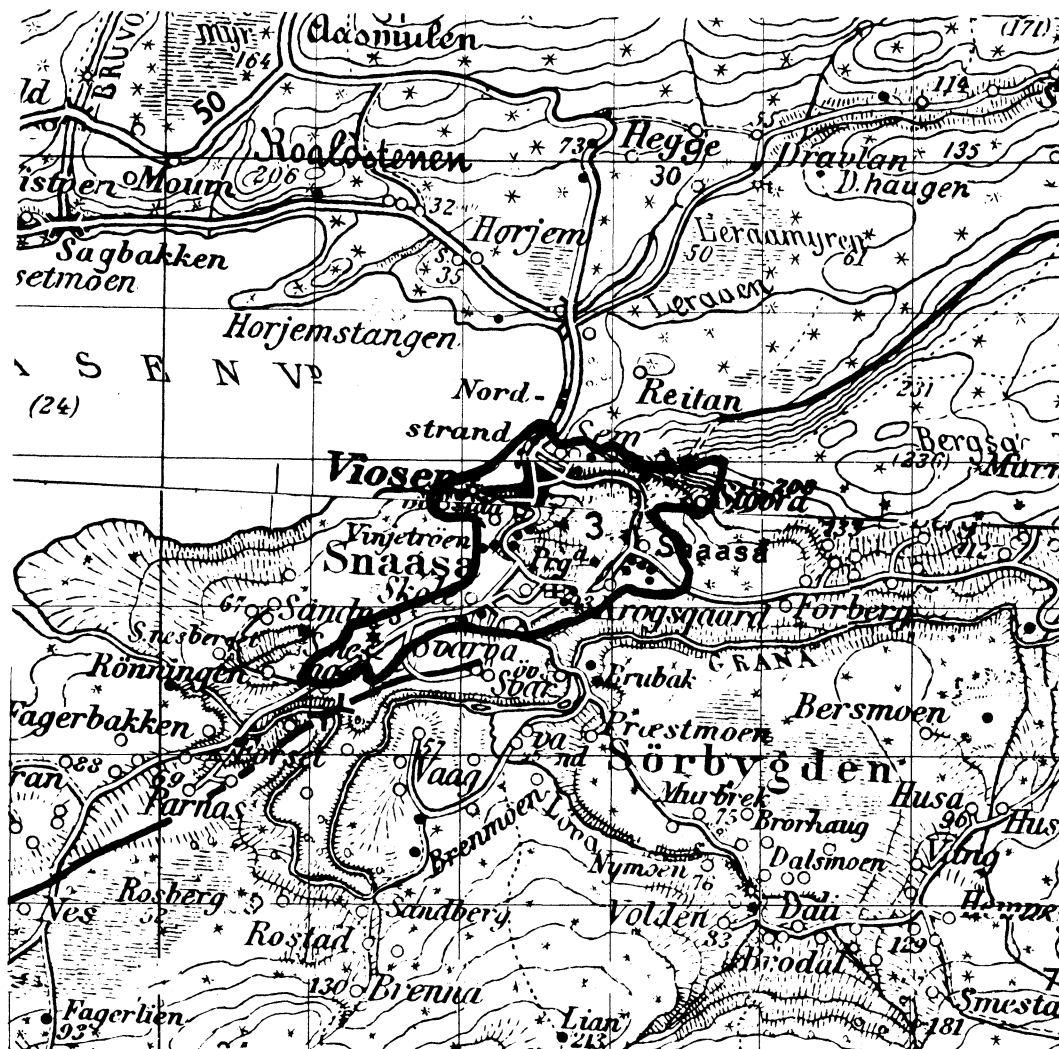

MÅLESTOKK 1: 50 000

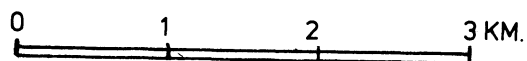

## TEGNFORKLARING

— KRETSGRENSE 1970

3 NR. PÅ TETTBYGD KRETS

Med samtykke fra Norges Geografiske Oppmåling er N G O's kartmateriale brukt som kartgrunnlag.