

STATISTISKE KOMMUNEHEFTER

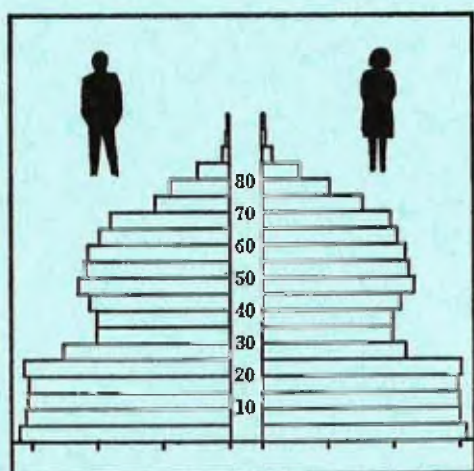

FOLKE- OG BOLIGTELLING

1. NOVEMBER 1970

1814 **BRØNNØY**

STATISTISK SENTRALBYRÅ
OSLO

STATISTISKE KOMMUNEHEFTER



FOLKE- OG BOLIGTELLING
1. NOVEMBER 1970

1814 BRØNNØY

STATISTISK SENTRALBYRÅ
OSLO 1973

FORORD

Den første statistikken utarbeidd på grunnlag av oppgaver til folketellingen i 1970, ble publisert i desember 1971 i heftet "Folkemengden etter alder og ekteskadelig status, 31. desember 1970".

I serien Statistiske kommunehefter legger Statistisk Sentralbyrå fram de viktigste resultater fra Folke- og bolig telling 1970 for hver enkelt kommune. Heftene vil bli utgitt fra midten av 1972 til siste halvdel av 1973. Da kontrollen av tellingsoppgavene ikke er avsluttet når kommuneheftene utarbeides, er tallene i disse heftene foreløpige.

Endelige tall for hele landet vil bli publisert i 6 hefter som ventes å bli utgitt i 1974. Disse publikasjonene vil også inneholde tabeller med geografiske fordelinger. I tillegg til de tabellene som blir trykt, vil det bli utarbeidd tabeller med mer detaljert statistikk. På grunnlag av tellingsresultatene vil det videre bli utarbeidd et bosettingskart og flere større spesialartikler.

Professor Hallstein Myklebost, Geografisk Institutt, Universitetet i Oslo, har vært Byråets konsulent i arbeidet med kretsinn delingen.

Statistisk Sentralbyrå, Oslo, 2. mai 1972

Petter Jakob Bjerve

Einar Jensen

INNHold

	Side
Prinsipper og definisjoner	7
1. Omfanget av Folke- og bolig telling 1970	7
2. Definisjon av personkjennemerker	7
3. Definisjon av familie- og husholdningstype	10
4. Definisjon av hus og bolig og hus- og boligkjennemerker	11
5. Inndelingen i tellingskretser	13
6. Merknader til tabell 1	14
Tabeller	
1. Folkemengden ved folketellingene 1801-1970	16
2. Folkemengden etter kjønn og inntektstakernes viktigste kilde til livsopphold og næring ...	16
3. Personer 16 år og over etter yrkesaktivitet, kjønn og alder	16
4. Personer 16 år og over med minst 100 arbeidstimer etter yrkesstatus, arbeidstid, kjønn og næring/yrkesområde	17
5. Personer 16-69 år etter yrkesaktivitet, kjønn og høyeste utdanning	18
6. Yrkesaktive, skoleelever og studenter 16 år og over etter kjønn og arbeids-/skole-/studie- sted pr. 1. november 1970	19
7. Familier og personer etter familietype og husholdningstype	19
8. Personer 16 år og over med egen bolig etter alder, ekteskapelig status og kjønn	19
9. Hus, boliger, rom og bosatte etter hustype	20
10. Beboede boliger etter hustype og byggeår, og hus, rom og bosatte etter husets byggeår	20
11. Beboede boliger etter hustype og tallet på rom, og bosatte etter tallet på rom i boligen .	20
12. Beboede boliger, rom og bosatte etter boligtetthet	21
13. Beboede boliger, rom og bosatte etter boligens utstyr	21
14. Beboede boliger, rom og bosatte etter eier-/leierforholdet til boligen	21
15. Folkemengden etter alder, kjønn og tellingskrets	22
16. Personer 16 år og over etter viktigste kilde til livsopphold, næring, kjønn og tellings- krets	24
17. Hovedtall for hus og beboede boliger i de enkelte tellingskretser	27
Vedlegg	
1 a. Kretsfortegnelse	29
1 b. Inndelingen i sogn pr. 1. november 1970	31
1 c. Oversikt over endringene i kommuneinndelingen mellom tellingen i 1960 og tellingen i 1970.	31
2. Kartskisse over kretsinnndelingen	33
3. Oversiktskart over tettbygde kretser	35

Standardtegn

- .. Oppgave mangler
- : Tall kan ikke offentliggjøres
- Null

PRINSIPPER OG DEFINISJONER

1. OMFANGET AV FOLKE- OG BOLIGTELLING 1970

Folketellingen omfatter alle personer (også utenlandske statsborgere) som ifølge Forskrifter av 20. januar 1970 om ordningen og føringen av folkeregistrene, var registrert som bosatt i Norge på tellingstidspunktet den 1. november 1970.

I boligteellingen har en med alle hus og privatboliger (privatleiligheter m.v.) hvor minst én person var registrert bosatt den 1. november 1970. Hus og boliger som var ubebodd eller som var bebodd bare av midlertidig tilstedeværende (f.eks. ugifte personer som oppholdt seg utenom foreldrenes hjem på grunn av studier), omfattes således ikke av tellingen. Heller ikke er boliger for forpleide i aldershjem, pleiehjem og barnehjem og for losjerende i pensjonater, hoteller o.l. med. Hus hvor alle eller en del av de registrert bosatte var forpleide eller losjerende, er derimot inkludert.

I avsnitt 2 er det gjort nærmere rede for bostedsbegrepet (det sted som en person skal regnes som bosatt) og i avsnitt 4 for hus- og boligbegrepet.

2. DEFINISJON AV PERSONKJENNERMERKER

Når ikke annet er nevnt, refererer personopplysningene seg til den 1. november 1970.

Bosted

Den enkelte person er i tellingen regnet å ha sitt bosted i den kommune og i den bolig hvor vedkommende var registrert som bosatt den 1. november 1970 ifølge forskriftene om ordningen og føringen av folkeregistrene. Hovedregelen er her at en person skal registreres som bosatt der hvor vedkommende regelmessig tar sin døgnhvile. De viktigste registreringsreglene er ellers:

Bostedsforhold	Skal registreres som bosatt i
Gift person som p.g.a. arbeid, studier, avtjening av verneplikt e.l. oppholder seg utenom ektefellens felles bolig	Ektefellens felles bolig
Ugift person som p.g.a. studier, skolegang eller avtjening av verneplikt oppholder seg utenom foreldrenes/forsørgers bolig	Foreldrenes/forsørgers bolig
Ugift person med eget arbeid og som vanligvis ikke bor hos foreldre/forsørger	Boligen der personen vanligvis bor
Person som p.g.a. ferie, besøk hos kjente, forretningsreise e.l. er fraværende fra boligen der vedkommende vanligvis bor	Boligen der personen vanligvis bor
Person som er forpleid i barnehjem, aldershjem, pleiehjem eller er satt bort i privat pleie	Barnehjemmet, aldershjemmet, pleiehjemmet eller boligen hvor personen er i pleie. (På grunn av registreringsvanker er imidlertid en del personer som var anbrakt i pleiehjem, registrert som bosatt i privatbolig på tellingstidspunktet.)
Person som er innlagt på sykehus eller anbrakt på arbeidsskole, arbeidsanstalt eller i fengsel	Boligen der personen var bosatt før innleggelsen eller anbringelsen

Personer som ikke kan henføres til en bestemt bolig, er regnet til gruppen "Uten fast bopel". Av registreringstekniske grunner har en imidlertid i tellingen også måttet ta med enkelte personer med fast bosted i denne gruppen. Personer uten fast bopel er som regel registrert som bosatt i den kommunen hvor de sist hadde fast bosted.

I det følgende er begrepet "Bosatt" brukt i samme betydning som begrepet "Registrert bosatt". Det er ikke som ved tidligere tellinger, hentet inn opplysninger om midlertidig bosted. Fra 1970-tellingen kan det derfor ikke gis oppgaver over den tilstedeværende befolkning.

Alder

I fordelingene etter alder er den enkelte person gruppert etter alder pr. 31. desember 1970 (1970 minus fødselsår), og ikke som ved tidligere tellinger etter alder på tellingstidspunktet.

Ekteskapelig status

Det er brukt fire hovedgrupperinger etter ekteskapelig status, nemlig ugifte, gifte, separerte og før gifte. Som før gifte er regnet skilte, enker og enkemenn.

Utdanning

Opgavene over utdanning omfatter enkeltutdanninger på heltid av minst 5 måneders normal varighet og deltidsutdanninger av tilsvarende varighet. For personer med flere enkeltutdanninger, er den utdanning som har lengst samlet varighet (normal varighet av enkeltutdanningen tillagt varigheten av den forutdanning som kreves) regnet som høyeste utdanning. Av utdanninger med lik samlet varighet, er den som antas å være av størst yrkesmessig betydning, oppfattet som personens høyeste utdanning. Klassifiseringen er i samsvar med Standard for utdanningsgruppering (Statistisk Sentralbyrås Håndbøker, nr. 28). I tellingen er det imidlertid foretatt følgende tre-delning av standardens gymnasnivå (samlet utdanningsvarighet 10-12 år):

1. Utdanning på gymnasnivå I (10 år)
2. Utdanning på gymnasnivå II (11 år)
3. Utdanning på gymnasnivå III (12 år)

Videre er utvidet grunnskoleutdanning (10. frivillig år) i tellingen gruppert sammen med 9-årig grunnskole, mens den er skilt ut som egen gruppe under gymnasnivå i Standard for utdanningsgruppering.

Yrkesaktivitet

Som yrkesaktivitet er regnet alt arbeid mot vederlag, enten i form av lønn, inntekt av egen bedrift, naturalier e.l., inklusive arbeid som familiemedlem uten fast lønn i familiebedrift (f.eks. gårdsbruk, forretning m.v.), vernepliktstjeneste og tilsvarende pliktstjeneste, men eksklusive husarbeid for egen familie.

I gruppen "Med yrkesaktivitet" er tatt med alle personer 16 år og over som utførte yrkesaktivitet i hele eller en del av perioden 1. november 1969 - 31. oktober 1970, også personer som begynte eller sluttet i arbeidslivet i denne perioden, deltidsarbeidere og elever og studenter som hadde hatt feriearbeid.

I tidligere tellinger er personer med inntekt av egen yrkesaktivitet som viktigste kilde til livsopphold, regnet til yrkesbefolkningen (personer med yrke). I disse tellingene avviker imidlertid definisjonen av yrkesaktivitet på enkelte punkter fra definisjonen som er gitt ovenfor. I 1970-tellingen er ikke en bestemt gruppe av personer regnet som yrkesbefolkning. Det er imidlertid gitt fordelinger etter viktigste kilde til livsopphold og etter arbeidstid.

Viktigste kilde til livsopphold

Personer 16 år og over er gruppert etter den kilde til livsopphold som var viktigst de siste 12 månedene før tellingstidspunktet.

Med inntekt av eget arbeid er ment inntekt av egen yrkesaktivitet.

"Pensjon, trygd" omfatter syketrygd, arbeidsløshetsstrygd, forsørgertrygd, uføretrygd, alderstrygd, yrkesskadetrygd, krigspensjon, bedriftspensjon o.l. Ektefeller som hadde hver sin pensjon som viktigste kilde til livsopphold, er begge gruppert under denne kilden til livsopphold. I disse tilfellene er således ikke den ene ektefellen regnet som forsørget eller å ha husarbeid i hjemmet som viktigste kilde til livsopphold.

Som formue, lån m.v. er også regnet føderåd, leieinntekt, forpaktningssinntekt, annen formuesinntekt og utbetalinger i samband med livsforsikring eller individuell pensjonsforsikring.

"Stipend m.v." omfatter foruten stipend, underhold fra andre enn privatpersoner (f.eks. stønader fra det offentlige, institusjoner eller bedrifter), unntatt pensjon og trygd.

I gruppen "Husarbeid i hjemmet, forsørget" er tatt med alle personer som ikke hadde en av kildene som er spesifisert foran, som den viktigste kilde til livsopphold.

Inntektstaker/Ikke-inntektstaker

Som inntektstakere er regnet personer 16 år og over med inntekt av eget arbeid; pensjon, trygd m.v.; formue, lån m.v. eller stipend m.v. som viktigste kilde til livsopphold. Tilsvarende er som ikke-inntektstakere regnet alle personer under 16 år og personer 16 år og over som under viktigste kilde til livsopphold er gruppert på "Husarbeid i hjemmet, forsørget". Husmødre som ikke var inntektstakere, er skilt ut som egen gruppe. Denne gruppen omfatter gifte kvinner 16 år og over med husarbeid i hjemmet som viktigste kilde til livsopphold.

I tabell 2 er ikke-inntektstakere gruppert etter samme kilde til livsopphold/næring som en inntektstaker i samme familie (definisjon av familieenheten er gitt i avsnitt 3). Denne inntektstakeren er valgt ut etter følgende prioritetsrekkefølge:

1. Mannlig ektefelle/far
2. Kvinnelig ektefelle/mor
3. Eldste sønn, nest eldste sønn osv.
4. Eldste datter, nest eldste datter osv.

Personer som tilhørte familie uten en eneste inntektstaker, er i tabell 2 gruppert under uopp-gitt kilde til livsopphold.

Elever, studenter (tabell 5)

Som elever og studenter er i tabell 5 regnet personer som i løpet av de siste 12 måneder før tellingstidspunktet, gikk på skole eller studerte, uten hensyn til andre aktiviteter som f.eks. yrkesaktivitet.

Arbeidstid

Opgavene over arbeidstid gjelder perioden 1. november 1969 - 31. oktober 1970 og omfatter tid som er gått med til yrkesaktivitet. Tid som er brukt til skolearbeid, studier og husarbeid for egen familie, er således ikke inkludert. Personer som i perioden hadde mindre enn i alt én måneds sykefravær, og ellers - bortsett fra ferie - arbeidet full dag hele perioden, er regnet å ha hatt heldagsarbeid.

Generelt om grupperingen etter næring, yrke og yrkesstatus

Personer 16 år og over med yrkesaktivitet er gruppert på næring etter arten av virksomheten til den bedrift som den enkelte arbeidet i hele tiden eller lengst tid de siste 12 måneder før tellingstidspunktet. Disse personene er videre gruppert på det yrke og den yrkesstatus som de hadde hele tiden eller lengst tid i bedriften i 12-månedersperioden.

Næring

Næringsgrupperingen er foretatt etter 1960-utgaven av Standard for næringsgruppering i offentlig norsk statistikk (Statistisk Sentralbyrås Håndbøker, nr. 9). Denne standarden er i samsvar med International Standard Industrial Classification of All Economic Activities (ISIC), Rev. 1.

Med begrepet "Industri m.v." som er brukt i tabelldelen, er ment næringene bergverksdrift m.v., industri og kraft- og vannforsyning m.v. Videre er som "Samferdsel" regnet næringene sjøtransport og annen samferdsel. Samlegruppen "Tjenesteytende næringer" omfatter finansinstitusjoner, eienomsdrift, offentlig administrasjon og forsvar, offentlig og privat tjenesteyting og personlig tjenesteyting. I tabell 4 er under "Annen tjenesteyting" tatt med næringsgrenene hotell- og restaurantdrift og vask, rensing og andre personlige tjenester.

Yrke

Yrkesgrupperingen er foretatt etter Standard for yrkesgruppering i offentlig norsk statistikk (utgitt av Arbeidsdirektoratet i 1965) som i prinsippet følger 1958-utgaven av International Standard Classification of Occupations (ISCO).

Yrkesstatus

I tellingen er det brukt følgende fire grupperinger etter yrkesstatus:

1. Ansatt
2. Selvstendig uten leid hjelp
3. Selvstendig med leid hjelp
4. Familiemedlem uten fast lønn i familiebedrift

Personer (også medeiere) som arbeide i firmaer organisert som aksjeselskap, andelslag eller annen selskapsform med begrenset ansvar, er alltid regnet som ansatte.

En person er regnet som selvstendig (med eller uten leid hjelp) dersom vedkommende drev firmaet alene for egen regning eller sammen med andre som medeier med ubegrenset ansvar (f.eks. i ansvarlig selskap). I de tilfelle hvor ektefeller arbeide i felles virksomhet (f.eks. gårdsbruk, forretning) som ikke var organisert som aksjeselskap e.l., er den ene ektefellen regnet som selvstendig og den andre som familiemedlem uten fast lønn i familiebedrift. Gruppen "Familiemedlem uten fast lønn i familiebedrift" omfatter ellers personer som arbeide i familievirksomhet uten fast avtalt lønn og som verken var eier eller medeier i virksomheten. Et familiemedlem uten fast lønn kan imidlertid ha vederlag for arbeidet i form av kost og losji, andel av overskott e.l.

I tabell 4 er det gitt oppgaver over tallet på henholdsvis ansatte og selvstendige (med eller uten leid hjelp). Differansen mellom summer av disse tall og totaltall utgjør følgelig tallet på familiemedlemmer uten fast lønn i familiebedrift.

Arbeids-/skole-/studiested

Personer som pr. 1. november 1970 både hadde inntekt av eget arbeid og som gikk på skole eller studerte, er i tabell 6 gruppert som yrkesaktive og etter arbeidssted dersom arbeidstiden de foregående 12 månedene utgjorde minst 1 000 timer. I motsatt fall er de gruppert som skoleelever/studenter og etter skole-/studiested.

Som personer med annet arbeidssted er regnet personer som arbeide i flere kommuner, var til sjøs eller som arbeide i utlandet. Tilsvarende er personer som studerte i utlandet gruppert under annet studiested.

Egen bolig

Ektefeller som var bosatt i samme privatbolig og hvor minst én av ektefellene var boliginnehaver, er begge regnet å ha egen bolig. For øvrig er bare boliginnehaveren eller én av boliginnhaverne gruppert under "Egen bolig". Forpleide i aldershjem, barnehjem og pleiehjem og losjerende i pensjonater og hoteller m.v. er aldri regnet å ha egen bolig.

Definisjon av begrepet "Boliginnehaver" er gitt i kapittel 4 under avsnittet "Eier-/leierforhold".

3. DEFINISJON AV FAMILIE OG HUSHOLDNINGSTYPE

Grupperingene på familie og husholdningstype refererer seg til tellingstidspunktet den 1. november 1970.

Familie

Til én og samme familie er regnet:

1. Ektepar og eventuelle ugifte barn registrert bosatt i samme privatbolig, aldershjem, pleiehjem, pensjonat, hotell e.l.
2. Far/mor med ugifte barn registrert bosatt i samme privatbolig, aldershjem, pleiehjem, pensjonat, hotell e.l.
3. Hver enkelt person som ikke hører inn under noen av de to gruppene som er spesifisert ovenfor (bl.a. personer uten fast bopel). Disse personene danner således hver for seg egen familie (familie med én person).

I familier med ektepar er også tatt med eventuelle ugifte barn av bare den ene ektefellen og ugifte adoptivbarn og stebarn, men ikke fosterbarn.

Av reglene som er nevnt ovenfor, går det fram at personer (f.eks. ektefeller) som ikke var registrert bosatt i samme privatbolig, aldershjem, pleiehjem, pensjonat, hotell e.l., aldri er gruppert under samme familie. Videre går det fram at gifte, separerte, skilte, enker og enkemenn ikke i noe tilfelle er regnet til samme familie som foreldrene. Når f.eks. et ektepar bor sammen med en skilt datter, danner ektefellene egen familie og datteren egen familie. Ellers kan nevnes at ugifte søsken som har felles bolig, men hvor ingen av foreldrene er bosatt, hver for seg er regnet som særskilt familie.

Husholdningstype

Det er skilt mellom tre hovedtyper av husholdning, nemlig privathusholdning, felleshusholdning og annen husholdning.

Gruppen "Privathusholdning" omfatter personer som var registrert som bosatt i privatbolig. Denne husholdningstypen er videre splittet opp etter tallet på familier i husholdningen. Som husholdningsenhet er her regnet bolighusholdning (som omfatter alle bosatte i samme bolig) og ikke kosthusholdning som ved tidligere tellinger.

Til felleshusholdning er regnet forpleide som var registrert bosatt i aldershjem, barnehjem og pleiehjem og losjerende som var registrert bosatt i pensjonat, hotell e.l.

Betjeningspersonale bosatt ved felleshusholdninger er alltid gruppert under privathusholdning. Det samme gjelder militært personell som var bosatt i militærforlegning.

Annen husholdning omfatter personer uten fast bopel.

4. DEFINISJON AV HUS OG BOLIG OG HUS- OG BOLIGKJENNEMERKER

Hus- og boligopplysningene refererer seg til den 1. november 1970.

Hus

Som eget hus er som hovedregel regnet bygg som fra kjeller til loft er atskilt fra andre bygg. Fra denne regelen er det gjort følgende to unntak:

1. Hver enkelt bolig i vertikalt delte tomannsboliger og i rekke, kjede, atrium og terrasse er alltid regnet som særskilt hus.

2. Selv om det fra kjeller til loft er skillevegg(er) uten gjennomgang, er henholdsvis horisontalt delte tomannsboliger som er bygd sammen i rekke e.l., og hver enkelt blokk regnet til ett og samme hus.

Som nevnt under avsnitt 1, omfatter tellingen alle hus hvor minst én person var registrert som bosatt den 1. november 1970.

Bolig

Til en bolig (leilighet m.v.) er som hovedregel regnet rom som er bygd (eller ombygd) til bruk for én person eller for flere personer med fellesskap i kost og losji, og hvor det er adkomst til rommene (rommet) uten å måtte gå gjennom en annen bolig. Avgrensingen av boligenhetene er ellers foretatt etter følgende spesielle regler:

1. En hybel med egen inngang (utenfra eller fra korridor, oppgang e.l.) og som er bygd i tilknytning til en bolig, er regnet som særskilt bolig bare når hybelboeren (hybelboerne) selv holdt kosten.

2. Hybler uten egen inngang er ikke skilt ut som særskilte boliger.

3. I hybelbygg o.l. er hver enkelt hybel regnet som egen bolig, også i de tilfelle flere hybler har felles gang, hall, bad og/eller kjøkken.

4. I bygg for felleshusholdning, i hus som er bygd i tilknytning til slike bygg og i militærforlegninger er hybler o.l. for ansatte regnet som særskilte boliger. Likeledes er rom som ble brukt av en ansatt med ektefelle og eventuelle barn, regnet til én og samme bolig.

Med privatbolig er i tellingen ment boliger som ikke er bebodd av forpleide i aldershjem, barnehjem og pleiehjem eller av losjerende i pensjonater, hoteller o.l. Boliger for ansatte (f.eks. sykepleiere) ved felleshusholdninger er således regnet som privatboliger. Det samme gjelder boliger for befal m.v. i militærforlegninger.

Som nevnt under avsnitt 1, omfatter tellingen alle privatboliger hvor minst én person var registrert bosatt den 1. november 1970. Som betegnelse på disse boligene er i tabelldelen brukt "Bebodde boliger". For de enkelte hus som er med i tellingen, er det imidlertid hentet inn oppgaver over samlet tall på privatboliger (inkl. ubebodde boliger og boliger med bare midlertidig bosatte). Tallene på boliger i alt i tabell 9 gjelder disse boligene.

Rom

Oppgavene over tall på rom refererer seg til boliger som er med i tellingen, og omfatter beboelsesrom på 6 m² eller mer som kan nyttes året rundt. Bortsett fra i tabell 11, er også kjøkken på 6 m² eller mer inkludert. Entré, hall, bad, alkove, hems og rom som bare nyttes i næringsvirksomhet (f.eks. kontor) er ikke med.

Bosatte

Tallene på bosatte omfatter personer registrert som bosatt i privatboliger og således ikke personer som er regnet til felleleshusholdning og personer uten fast bopel.

Hustype

Som våningshus i tilknytning til gårdsdrift er - uansett hustype ellers - regnet hus hvor gårdbrukeren selv, forpakter eller kårfolk var bosatt, men ikke hus for gårdsarbeidere og hus på nedlagte bruk.

Hustypen "Frittliggende enebolig" omfatter hus med én bolig og med minst en halv meters avstand til nærmeste hus (unntatt garasje o.l.).

Til gruppen "Enebolig i rekke, kjede, atrium m.v." er også regnet husenhetene i vertikalt delte tomannsboliger.

Horisontalt delt tomannsbolig er hus med to vanlige leiligheter (som kan ha ulik størrelse) og hvor den ene leiligheten ligger i en etasje over den annen.

Hustypen "Annet småhus" omfatter hus med inntil 2½ etasjer (ekskl. underetasje), unntatt våningshus i tilknytning til gårdsdrift, eneboliger og horisontalt delte tomannsboliger. Hus som har én eller to vanlige leiligheter og hybelleilighet som er skilt ut som egen bolig, er også gruppert under denne hustypen.

Som blokk er regnet hus med 3 etasjer (ekskl. underetasje) eller mer.

Provisorisk boligbygg er hus m.v. som helt eller delvis er tatt i bruk til bolig for 10 år eller mindre (inkl. campingvogner, båter, telt, gammer o.l.).

Gruppen "Forretningsbygg m.v." omfatter hus hvor halvparten eller mindre av golvarealet nyttes til privatboliger, unntatt bygg for felleleshusholdning. Hus med to etasjer og hvor det er forretning i første etasje og bolig i annen etasje, er alltid gruppert under denne hustypen.

Som bygg for felleleshusholdning er regnet hus hvor det for bosatte og/eller midlertidig tilstedeværende er organisert felleleshusholdning. Hus i studentbyer o.l. er imidlertid aldri gruppert her. Av avgrensingsregler som det er gjort rede for under andre avsnitt, går det fram at oppgaver over tall på boliger, rom og bosatte i bygg for felleleshusholdning, bare omfatter privatboliger og rom og bosatte i disse boligene.

Byggeår

Som byggeår er for det enkelte hus regnet det år da minst halvparten av boligene i huset var ferdige til innflytning. Hus som er ombygd, er gruppert etter opprinnelig byggeår.

WC, bad

Boliger med eget wc/eget bad omfatter boliger med wc/bad som bare de bosatte i boligen har rett til å nytte, uten hensyn til om wc/bad ligger i eller utenfor boligen. Som boliger med felles wc/felles bad er regnet boliger som har wc/bad felles med en eller flere andre boliger.

Eier-/leierforhold

Personer med råderett over boligen som de er bosatt i (eier, leier den e.l.), er regnet som boliginnhavere.

Boliginnehavere (f.eks. medlemmer av borettslag) med aksje eller andel som gir boretts til boligen, er alltid regnet som leieboere med aksje/andel, også i de tilfelle det er betalt innskott som er høyere enn pålydende verdi av aksjen/andelen.

Leieboere med innskott er boliginnehavere som har betalt innskott (f.eks. obligasjonsinnskott) for å leie boligen, men ikke leieboere som bare har betalt forskott på husleie.

Boliginnehavere som disponerer boligen vederlagsfritt eller som kårbolig, er regnet som leieboere.

En boliginnehaver er regnet å disponere boligen som tjenestebolig når den er stilt til disposisjon i samband med tjenesteforhold på vilkår av at boligen må fraflyttes når tjenesteforholdet opphører, uten hensyn til om det betales husleie eller ikke. Boliger som boliginnehaveren har aksje, andel eller innskott i, er imidlertid aldri regnet som tjenestebolig.

Gjennomsnittstall

Boliger pr. hus er lik tallet på privatboliger i hus som er med i tellingen (inkl. ubebodde boliger og boliger med bare midlertidig tilstedeværende) dividert med tallet på hus som er med i tellingen.

Bebodde boliger pr. hus er lik tallet på privatboliger som er med i tellingen dividert med tallet på hus som er med i tellingen.

Rom pr. bolig er lik tallet på rom (inkl. kjøkken på 6 m^2 eller mer) i privatboliger som er med i tellingen dividert med tallet på disse boligene.

Bosatte pr. bolig er lik tallet på bosatte i privatboliger dividert med tallet på privatboliger som er med i tellingen.

Bosatte pr. rom er lik tallet på bosatte i privatboliger dividert med tallet på rom (inkl. kjøkken på 6 m^2 eller mer) i privatboliger som er med i tellingen.

5. INNDELINGEN I TELLINGSKRETSE

For områder som i 1960 tilhørte herredskommune, er kretsinnvidlingen foretatt av Byrådet og etter de samme retningslinjer som i 1960-telling. Følgende hovedregler er lagt til grunn for innvidlingen:

1. En tellingskrets bør være mest mulig ensartet når det gjelder kommunikasjonsforhold, næringsstruktur og befolkningsutvikling.
2. Kretsgrenser må ikke skjære sogne- eller kommunegrenser.
3. En krets skal bestå enten bare av ett tettbygd strøk, del av tettbygd strøk eller av spredtbygd strøk. Som tettbygd strøk regnes områder med minst 200 bosatte på tellings- tidspunktet og hvor avstanden mellom bolighusene som regel ikke overstiger 50 meter. En hussamling som ligger mer enn 50 meter fra en tettbebyggelse, er imidlertid regnet som en del av det tettbygde strøket dersom hussamlingen naturlig hører sammen med tettbebyggelsen. Andre områder er regnet som spredtbygde strøk og er delt videre opp i tellingskretser.

I 1970-telling er det for områder som i 1960 tilhørte herredskommune, bare foretatt følgende endringer i kretsinnvidlingen som da ble brukt:

1. Når regulering av kommune- eller sognegrenser førte til at en 1960-krets falt inn under mer enn én kommune eller ett sogn i 1970, er kretsen delt videre opp slik at kretsgrenser ikke skjærer kommune- eller sognegrenser.

2. Grensene for tettbygde strøk (og dermed for tettbygde kretser) er justert i samsvar med bosettingen pr. 1. november 1970 etter reglene for avgrensning av disse strøkene.

3. I de tilfelle avgrensingen i 1960-telling av spredtbygde kretser ikke var i samsvar med reglene for kretsinnvidling, er grensene justert i 1970-telling.

Innvidlingen i tellingskretser av områder som i 1960 tilhørte bykommune, er foretatt av folke- registrene i samråd med kommunale myndigheter. I flere tilfelle er kretsinnvidlingen for disse om- rådene ikke den samme som i 1960-telling. I begge tellingene er imidlertid grensene fastlagt slik at de ikke skjærer kommune- eller sognegrenser og at en krets består enten bare av tettbygd strøk eller bare av spredtbygd strøk (avgrenset etter reglene som er nevnt ovenfor).

Tettbygde strøk i områder som i 1960 tilhørte herredskommune, er vanligvis ikke delt opp i flere kretser. Byområder er imidlertid alltid regnet til flere kretser.

I vedlegg 1 a er det gitt en kretsfortegnelse, i vedlegg 2 en kartskisse over kretsinnndelingen og i vedlegg 3 et oversiktskart over en eller flere tettbygde kretser. En oversikt som viser hvilke tellingskretser som inngår i de enkelte sogn, er gitt i vedlegg 1 b.

6. Merknader til tabell 1

I tabell 1 har en generelt sett tatt sikte på å gi tall tilbake til 1801 etter kommuneinnndelingen i 1970. Over et så langt tidsrom har det imidlertid skjedd så mange endringer i kommuneinnndelingen at det for de fleste kommuner ikke kan gis en sammenliknbar tallserie for hele perioden.

I 1875 ble Brønnø herred delt i to herreder - Brønnø (senere Brønnøy) og Velfjord. I 1901 ble videre Sømna skilt ut som eget herred fra Brønnø og i 1923 ladestedet Brønnøysund. Mellom tellingen i 1960 og tellingen i 1970 er Brønnøysund, Sømna, Velfjord og en del av Bindal herred slått sammen med Brønnøy. I vedlegg 1 c er det gitt en oversikt som viser hvilke kommuner de enkelte tellingskretsene i 1970 tellingen tilhørte i 1960.

TABELLER

1
 TABELL 1. FOLKEMENGDEN VED FOLKETELLINGENE 1801-1970

ÅR	FOLKE- MENGDEN	ÅR	FOLKE- MENGDEN	ÅR	FOLKE- MENGDEN	ÅR	FOLKE- MENGDEN	ÅR	FOLKE- MENGDEN	ÅR	FOLKE- MENGDEN
1801	1835	1865	1900	1930	1960 ..	8 663
1815	1845	1875	1910	1946	1970 ..	8 608
1825	1855	1890	1920	1950 ..	9 039		

1 SE MERKNADER TIL TABELL 1 PÅ SIDE 14

TABELL 2. FOLKEMENGDEN ETTER KJØNN OG INNTEKTSTAKERNES VIKTIGSTE KILDE TIL LIVSOPPHOLD OG NÆRING

VIKTIGSTE KILDE TIL LIVSOPPHOLD OG NÆRING	I ALT	MENN	KVIN- NER	INN- TEKTS- TAKERE	IKKE-INNTEKTSTAKERE					
					I ALT	HUS- MØDRE	ANDRE			
							I ALT	AV DISSE:		
								UNDER 16 ÅR	16-24 ÅR	
I ALT	8 608	4 363	4 245	4 446	4 162	1 243	2 919	2 446	390	
INNTEKT AV EGET ARBEID I ALT ..	6 620	3 520	3 100	2 866	3 754	1 113	2 641	2 262	336	
JORDBRUK OG SKOGBRUK M.V. ...	1 625	889	736	753	872	271	601	515	73	
FISKE M.V. OG HVALFANGST	518	310	208	197	321	106	215	189	23	
INDUSTRI M.V.	974	504	470	398	576	166	410	358	47	
BYGGE- OG ANLEGGSVIRKSOMHET .	819	473	346	274	545	179	366	314	45	
VAREHÅNDEL	644	302	342	311	333	82	251	210	38	
SAMFERDSEL	1 011	569	442	399	612	175	437	373	60	
TJENESTEYTNDE NÆRINGER	1 018	466	552	530	488	133	355	297	50	
UOPPGITT NÆRING	11	7	4	4	7	1	6	6	-	
PENSJON, TRYGD	1 755	720	1 035	1 460	295	117	178	123	39	
FORMUE, LAN M.V.	85	46	39	65	20	4	16	16	-	
STIPEND M.V.	57	37	20	55	2	1	1	1	-	
UOPPGITT	91	40	51	-	91	8	83	44	15	

TABELL 3. PERSONER 16 ÅR OG OVER ETTER YRKESAKTIVITET, KJØNN OG ALDER

KJØNN OG ALDER	I ALT	UTEN YRKES- AKTI- VITET	MED YRKESAKTIVITET						
			I ALT	ARBEIDSTID I TIMER					UOPP- GITT
				1 000 OG MER					
				UNDER 100	100- 499	500- 999	AV DISSE: HELDAGS- ARBEID		
I ALT	6 162	2 689	3 473	19	238	534	2 682	2 066	-
16-19	578	305	273	3	60	65	145	87	-
20-24	587	170	417	2	39	51	325	212	-
25-59	3 290	978	2 312	9	112	316	1 875	1 516	-
60-66	634	292	342	5	14	52	271	205	-
67-69	254	181	73	-	4	18	51	36	-
70 OG OVER	819	763	56	-	9	32	15	10	-
MENN I ALT	3 077	758	2 319	9	91	182	2 037	1 665	-
16-19	301	148	153	2	34	37	80	46	-
20-24	315	37	278	-	22	26	230	140	-
25-59	1 643	100	1 543	4	21	63	1 455	1 259	-
60-66	329	85	244	3	5	17	219	180	-
67-69	130	76	54	-	2	12	40	31	-
70 OG OVER	359	312	47	-	7	27	13	9	-
KVINNER I ALT	3 085	1 931	1 154	10	147	352	645	401	-
16-19 I ALT	277	157	120	1	26	28	65	41	-
AV DISSE: GIFTE ...	10	6	4	-	-	-	4	3	-
20-24 I ALT	272	133	139	2	17	25	95	72	-
AV DISSE: GIFTE ...	152	93	59	1	12	16	30	18	-
25-59 I ALT	1 647	878	769	5	91	253	420	257	-
AV DISSE: GIFTE ...	1 399	769	630	4	84	246	296	161	-
60-66	305	207	98	2	9	35	52	25	-
67-69	124	105	19	-	2	6	11	5	-
70 OG OVER	460	451	9	-	2	5	2	1	-

TABELL 4. PERSONER 16 ÅR OG OVER MED MINST 100 ARBEIDSTIMER ETTER YRKESSTATUS, ARBEIDSTID, KJØNN OG NÆRING/YRKESOMRADE

NÆRING/YRKESOMRADE	AV DISSE:					ARBEIDSTID I TIMER					
	I ALT	AN- SATTE	SELV- STEN- DIGE	MENN	KVIN- NER	100-999			1 000 OG MER		
						I ALT	MENN	KVIN- NER	I ALT	MENN	KVIN- NER
I ALT	3 454	1 936	938	2 310	1 144	772	273	499	2 682	2 037	645

NÆRING											
JORDBRUK	1 069	37	525	632	437	362	91	271	707	541	166
SKOGBRUK M.V.	23	21	2	23	-	7	7	-	16	16	-
FISKE M.V., HVALFANGST	205	43	148	203	2	18	:	:	187	:	:
BERGVERKSDRIFT M.V. ...	5	5	-	5	-	1	1	-	4	4	-
INDUSTRI	432	389	37	285	147	94	35	59	338	250	88
BYGGE- OG ANLEGGSVIRKS.	282	177	100	279	3	30	29	1	252	250	2
KRAFT-, VANNFORS. M.V.	25	25	-	23	2	2	:	:	23	:	:
VAREHANDEL	354	266	51	184	170	57	16	41	297	168	129
FINANSINSTITUSJONER ...	37	37	-	18	19	7	-	7	30	18	12
EIENDOMSDRIFT	-	-	-	-	-	-	-	-	-	-	-
SJØTRANSPORT	223	215	7	212	11	22	21	1	201	191	10
ANNEN SAMFERDSEL	203	165	37	142	61	30	11	19	173	131	42
OFF. ADM. OG FORSVAR ..	144	144	-	125	19	27	20	7	117	105	12
OFF. OG PRIV. TJ.YTING	334	319	14	158	176	78	16	62	256	142	114
LØNT HUSARBEID	46	46	-	-	46	10	-	10	36	-	36
ANNEN TJENESTETYING ...	67	43	16	16	51	25	6	19	42	10	32
UOPPGITT	5	4	1	5	-	2	2	-	3	3	-

1											
YRKESOMRADE											
TEKNISK, VITENSKAPELIG, HUMANISTISK OG KUNST-											
NERISK ARBEID I ALT ...	250	236	13	139	111	53	16	37	197	123	74
TEKNISK ARBEID	13	10	2	13	-	-	-	-	13	13	-
MEDISINSK ARBEID	9	7	2	9	-	2	2	-	7	7	-
SYKEPLEIE- OG ANNET PLEIARBEID	30	30	-	-	30	5	-	5	25	-	25
PEDAGOGISK ARBEID ...	151	147	4	86	65	41	11	30	110	75	35
ADM.- OG FORVALTNINGS- ARB., BEDR.- OG ORGANI- SASJONSLEDELSE I ALT ..	51	38	13	47	4	4	3	1	47	44	3
OFFENTLIG ADM.- OG FORVALTNINGSARBEID ..	7	7	-	7	-	-	-	-	7	7	-
BEDR. OG ORG.LEDELSE	44	31	13	40	4	4	3	1	40	37	3
KONTORARBEID	157	148	1	74	83	27	3	24	130	71	59
HANDELSARBEID I ALT ...	263	181	49	119	144	44	11	33	219	108	111
GROSSISTER OG DETALJISTER	46	-	46	37	9	2	2	-	44	35	9
HANDELSREISENDE- OG AGENTURARBEID	9	6	3	9	-	2	2	-	7	7	-
HANDELSARB. FRA KONT. OG DETALJHANDELSARB.	207	174	-	73	134	39	7	32	168	66	102
JORDBRUKS-, SKOGBRUKS- OG FISKEARBEID	1 295	100	675	857	438	385	114	271	910	743	167
GRUVE- OG SPRENGNINGS- ARBEID M.M.	14	14	-	14	-	1	1	-	13	13	-
TRANSPORT- OG KOMMUNI- KASJONSARBEID I ALT ...	367	325	40	310	57	40	25	15	327	285	42
VEGTRAFIKKARBEID	108	70	36	108	-	8	8	-	100	100	-
POST- OG TELEKOM.ARB.	79	79	-	24	55	17	2	15	62	22	40
INDUSTRI-, BYGGE- OG ANLEGG SARBEID I ALT ...	740	598	134	616	124	117	68	49	623	548	75
JERN- OG MET.VAREARB.	88	68	19	88	-	10	10	-	78	78	-
ELEKTROARBEID	46	42	4	46	-	-	-	-	46	46	-
TREARBEID	132	71	59	132	-	16	16	-	116	116	-
NÆRINGSMIDDELARBEID .	224	213	8	121	103	49	11	38	175	110	65
KJEMISK PROSESSAR- BEID, TREFOREDLINGS- OG PAPIRARBEID	5	5	-	5	-	3	3	-	2	2	-
LASTE-, LOSSE- OG LAGERARBEID	47	45	1	42	5	10	7	3	37	35	2
SERVICEARBEID I ALT ...	244	223	13	61	183	82	13	69	162	48	114
SIVILT OVERVÅKNINGS- OG TRYGGINGSARBEID ..	10	10	-	9	1	:	-	:	:	9	:
HOTELL- OG RESTAU- RANTARBEID, HUSARBEID VAKTMESTER- OG	84	79	3	21	63	18	6	12	66	15	51
RENGJØRINGSARBEID ...	106	106	-	26	80	46	4	42	60	22	38
MILITÆRT ARBEID	70	70	-	70	-	19	19	-	51	51	-
UOPPGITT	3	3	-	3	-	-	-	-	3	3	-

1 BARE ET UTVALG AV YRKESOMRADER ER SPESIFISERT

TABELL 5. PERSONER 16-69 ÅR ETTER YRKESAKTIVITET, KJØNN OG HØYESTE UTDANNING

KJØNN OG HØYESTE UTDANNING	UTEN YRKESAKTIVITET, ARBEIDSTIMER UNDER 100 TIMER ELLER UOPPGITT			MED 100 ARBEIDSTIMER ELLER MER					1 000 TIMER OG MER
	I ALT	AV DISSE: I ALT ELEVER, STU- DENTER		I ALT	100-499 TIMER		500-999 TIMER		
		I ALT	ELEVER, STU- DENTER		I ALT	ELEVER, STU- DENTER	I ALT	ELEVER, STU- DENTER	
I ALT	5 343	1 945	341	3 398	229	72	502	75	2 667
MENN I ALT	2 718	455	179	2 263	84	38	155	50	2 024
UNGDOMSSKOLENIVA, 7-9 ÅR, I ALT ..	2 064	345	93	1 719	51	11	120	26	1 548
7-ÅRIG FOLKESKOLE	1 354	250	26	1 104	29	3	68	4	1 007
ALLMENT FAGFELT ELLERS	328	65	49	263	13	4	28	15	222
ADMINISTRASJON OG ØKONOMI	120	7	5	113	3	2	6	2	104
INDUSTRI, HÅNDVERK OG TEKNIKK ..	186	20	12	166	5	2	14	4	147
SAMFERDSEL	13	-	-	13	-	-	-	-	13
JORDBRUK, SKOGBRUK OG FISKE	52	3	1	49	-	-	1	-	48
TJENESTEYTING OG FORSVAR	10	-	-	10	1	-	3	1	6
GYMNASNIVA I, 10 ÅR, I ALT	339	53	46	286	13	12	15	8	258
ALLMENT FAGFELT	147	43	40	104	10	9	8	4	86
INDUSTRI, HÅNDVERK OG TEKNIKK ..	41	6	4	35	-	-	3	1	32
SAMFERDSEL	70	3	2	67	2	2	2	1	63
JORDBRUK, SKOGBRUK OG FISKE	56	-	-	56	-	-	1	1	55
TJENESTEYTING OG FORSVAR	22	1	-	21	-	-	-	-	21
GYMNASNIVA II,III, 11-12 ÅR, I ALT	170	27	25	143	10	9	16	12	117
ALLMENT FAGFELT	80	24	24	56	10	9	12	10	34
ADMINISTRASJON OG ØKONOMI	5	-	-	5	-	-	-	-	5
INDUSTRI, HÅNDVERK OG TEKNIKK ..	45	1	1	44	-	-	2	-	42
SAMFERDSEL	35	2	-	33	-	-	2	2	31
HELSEVERN	-	-	-	-	-	-	-	-	-
UNIVERSITETS- OG HØGSKOLENIVA I, 13-14 ÅR, I ALT	74	9	4	65	6	4	1	1	58
UNDERVISNING	49	8	3	41	5	3	1	1	35
ADMINISTRASJON, ØKONOMI, SAMFUNNSVITENSKAP OG JUS	11	1	1	10	-	-	-	-	10
NATURVITENSKAP OG TEKNIKK	10	-	-	10	-	-	-	-	10
UNIVERSITETS-, HØGSKOLENIVA II,III OG FORSKERNIVA, OVER 14 ÅR, I ALT	47	1	-	46	2	-	3	3	41
UNDERVISNING	14	-	-	14	-	-	-	-	14
ADMINISTRASJON, ØKONOMI, SAMFUNNSVITENSKAP OG JUS	3	-	-	3	-	-	2	2	1
NATURVITENSKAP OG TEKNIKK	8	-	-	8	-	-	-	-	8
UOPPGITT ELLER INGEN UTDANNING ...	24	20	11	4	2	2	-	-	2
KVINNER I ALT	2 625	1 490	162	1 135	145	34	347	25	643
UNGDOMSSKOLENIVA, 7-9 ÅR, I ALT ..	2 197	1 313	86	884	107	13	300	9	477
7-ÅRIG FOLKESKOLE	1 464	920	28	544	67	6	206	1	271
ALLMENT FAGFELT ELLERS	471	278	49	193	26	3	68	6	99
ADMINISTRASJON OG ØKONOMI	138	55	3	83	9	2	12	2	62
INDUSTRI, HÅNDVERK OG TEKNIKK ..	27	13	4	14	1	1	3	-	10
SAMFERDSEL	-	-	-	-	-	-	-	-	-
HELSEVERN	14	8	-	6	1	-	2	-	3
TJENESTEYTING OG FORSVAR	79	37	2	42	3	1	7	-	32
GYMNASNIVA I, 10 ÅR, I ALT	265	117	43	148	18	7	27	8	103
ALLMENT FAGFELT	201	94	39	107	15	6	24	8	68
INDUSTRI, HÅNDVERK OG TEKNIKK ..	24	9	2	15	1	1	2	-	12
SAMFERDSEL	24	6	-	18	-	-	-	-	15
HELSEVERN	10	5	1	5	-	-	-	-	10
TJENESTEYTING OG FORSVAR	3	1	-	2	-	-	-	-	3
GYMNASNIVA II,III, 11-12 ÅR, I ALT	82	30	19	52	11	7	9	4	32
ALLMENT FAGFELT	45	20	17	25	9	7	6	3	10
INDUSTRI, HÅNDVERK OG TEKNIKK ..	9	4	2	5	1	-	1	1	3
HELSEVERN	17	4	-	13	1	-	1	-	11
TJENESTEYTING OG FORSVAR	5	1	-	4	-	-	1	-	3
UNIVERSITETS- OG HØGSKOLENIVA I, 13-14 ÅR, I ALT	51	7	2	44	7	5	9	3	28
UNDERVISNING	37	3	-	34	7	5	7	2	20
ADMINISTRASJON, ØKONOMI, SAMFUNNSVITENSKAP OG JUS	5	2	1	3	-	-	2	1	1
UNIVERSITETS-, HØGSKOLENIVA II,III OG FORSKERNIVA, OVER 14 ÅR, I ALT	6	1	-	5	1	1	1	-	3
UNDERVISNING	3	-	-	3	1	1	-	-	2
ADMINISTRASJON, ØKONOMI, SAMFUNNSVITENSKAP OG JUS	-	-	-	-	-	-	-	-	-
UOPPGITT ELLER INGEN UTDANNING ...	24	22	12	2	1	1	1	1	-

1 BARE ET UTVALG AV FAGOMRÅDER ER SPESIFISERT UNDER DE ENKELTE UTDANNINGSNIVAER

TABELL 6. YRKESAKTIVE, SKOLEELEVER OG STUDENTER 16 ÅR OG OVER ETTER KJØNN OG ARBEIDS-/SKOLE-/STUDIESTED PR. 1. NOVEMBER 1970

ARBEIDS-/SKOLE-/STUDIESTED	I ALT	1			2		
		YRKESAKTIVE			SKOLEELEVER OG STUDENTER		
		I ALT	MENN	KVINNER	I ALT	MENN	KVINNER
I ALT	3 653	3 225	2 130	1 095	428	251	177
I KOMMUNEN	3 090	2 796	1 716	1 080	294	153	141
OSLO	32	3	2	1	29	20	9
TRONDHEIM	22	3	3	-	19	18	1
VEFSN	21	-	-	-	21	18	3
NESNA	11	-	-	-	11	6	5
LEVANGER	8	-	-	-	8	4	4
RANA	6	2	2	-	4	4	-
ANDRE KOMMUNER I FYLKET	27	16	14	2	11	7	4
ANDRE KOMMUNER UTEFOR FYLKET ...	48	20	17	3	28	18	10
ANNET STED	388	385	376	9	3	3	-

1 EKSKL. PERSONER SOM AVTJENTE VERNEPLIKTSTJENESTE OG YRKESAKTIVE SOM IKKE HAR OPPGITT ARBEIDSSTED

2 EKSKL. SKOLEELEVER OG STUDENTER SOM IKKE HAR OPPGITT SKOLE-/STUDIESTED

TABELL 7. FAMILIER OG PERSONER ETTER FAMILIETYPPE OG HUSHOLDNINGSTYPE

HUSHOLDNINGSTYPE	I ALT		FAMILIER MED EN PERSON	FAMILIER MED TO ELLER FLERE PERSONER						
	FAMILIER	PERSONER		I ALT		EKTEPAR UTEFOR UGIFTE BARN	EKTEPAR MED UGIFTE BARN		MOR ELLER FAR MED UGIFTE BARN	
				FAMILIER	PERSONER		FAMILIER	PERSONER	FAMILIER	PERSONER
I ALT	3 192	8 608	1 021	2 171	7 587	577	1 367	5 878	227	555
PRIVATHUSHOLDNING I ALT .	3 106	8 517	940	2 166	7 577	572	1 367	5 878	227	555
MED EN FAMILIE	2 109	6 566	388	1 721	6 178	457	1 142	4 964	122	300
MED TO FAMILIER	820	1 677	428	392	1 249	101	204	835	87	212
MED FLERE FAMILIER	177	274	124	53	150	14	21	79	18	43
FELLESHUSHOLDNING	74	79	69	5	10	5	-	-	-	-
ANNEN HUSHOLDNING	12	12	12	-	-	-	-	-	-	-

TABELL 8. PERSONER 16 ÅR OG OVER MED EGEN BOLIG ETTER ALDER, EKTESKAPELIG STATUS OG KJØNN

EKTESKAPELIG STATUS OG KJØNN	I ALT	ALDER									
		16-19	20-24	25-29	30-39	40-49	50-59	60-69	70-79	80 OG OVER	
PERSONER 16 ÅR OG OVER I ALT ...	6 162	578	587	458	801	945	1 086	888	597	222	
AV DISSE: MED EGEN BOLIG	4 439	10	189	304	700	865	1 006	810	447	108	
MENN I ALT	3 077	301	315	258	381	487	517	459	271	88	
AV DISSE: MED EGEN BOLIG	2 145	-	51	145	319	443	485	429	215	58	
KVINNER I ALT	3 085	277	272	200	420	458	569	429	326	134	
AV DISSE: MED EGEN BOLIG	2 294	10	138	159	381	422	521	381	232	50	
UGIFTE I ALT	1 598	566	370	140	101	100	113	93	81	34	
AV DISSE: MED EGEN BOLIG	283	4	23	28	33	35	56	58	35	11	
MENN I ALT	952	299	251	111	69	62	63	52	36	9	
AV DISSE: MED EGEN BOLIG	167	-	7	20	23	38	35	15	4	4	
KVINNER I ALT	646	267	119	29	32	38	50	41	45	25	
AV DISSE: MED EGEN BOLIG	116	4	16	8	10	10	18	23	20	7	
GIFTE OG SEPARERTE I ALT	3 959	12	216	309	682	823	907	642	300	68	
AV DISSE: MED EGEN BOLIG	3 758	6	165	273	658	811	893	626	278	48	
MENN I ALT	1 977	2	64	145	307	424	444	369	176	46	
AV DISSE: MED EGEN BOLIG	1 878	-	44	125	294	417	438	362	162	36	
KVINNER I ALT	1 982	10	152	164	375	399	463	273	124	22	
AV DISSE: MED EGEN BOLIG	1 880	6	121	148	364	394	455	264	116	12	
FØR GIFTE I ALT	605	-	1	9	18	22	66	153	216	120	
AV DISSE: MED EGEN BOLIG	398	-	1	3	9	19	57	126	134	49	
MENN I ALT	148	-	-	2	5	1	10	38	59	33	
AV DISSE: MED EGEN BOLIG	100	-	-	-	2	1	9	32	38	18	
KVINNER I ALT	457	-	1	7	13	21	56	115	157	87	
AV DISSE: MED EGEN BOLIG	298	-	1	3	7	18	48	94	96	31	

TABELL 9. HUS, BOLIGER, ROM OG BOSATTE ETTER HUSTYPE

	PERMANENT BOLIGBYGG								BLOKK	PRO- VI- SOR- ISK- BO- LIG- BYGG	FOR- RET- NING- BYGG M.V.	BYGG FOR- FEL- LES- HUS- HOLD- NING	UOPP- GITT HUS- TYPE
	I ALT	I ALT	VA- NING- HUS I TILKN. TIL GARDS- DRIFT	FRITT- LIGG- ENDE BOLIG	ENE- BOLIG REKKE, KJEDE, ATRIUM M.V.	ANNEN TALT ENE- BOLIG	HORI- SON- TALT DELT TO- MANN- BOLIG	ANNET SMAHUS					
HUS	2 235	2 165	858	1 079	22	1	103	102	-	-	63	7	-
BOLIGER I ALT ...	2 615	2 528	970	1 079	22	1	206	250	-	-	82	5	-
AV DISSE: BEBODDE	2 575	2 490	952	1 079	22	1	203	233	-	-	79	6	-
ROM	12 952	12 583	5 227	5 595	98	6	799	858	-	-	358	11	-
BOSATTE	8 517	:	3 142	3 762	75	:	611	645	-	-	270	:	-
BOLIGER PR. HUS .	1,2	1,2	1,1	1,0	1,0	1,0	2,0	2,5	-	-	1,3	0,7	-
ROM PR. BOLIG ...	5,0	5,1	5,5	5,2	4,5	6,0	3,9	3,7	-	-	4,5	1,8	-
BOSATTE PR. BOLIG	3,3	:	3,3	3,5	3,4	:	3,0	2,8	-	-	3,4	:	-
BOSATTE PR. ROM .	0,7	:	0,6	0,7	0,8	:	0,8	0,8	-	-	0,8	:	-

TABELL 10. BEBODDE BOLIGER ETTER HUSTYPE OG BYGGGEAR, OG HUS, ROM OG BOSATTE ETTER HUSETS BYGGGEAR

HUSETS BYGGGEAR	HUS	BEBODDE BOLIGER						ROM	BOSATTE	BE- BOD- DE BO- LIG- ER PR. HUS	BOSATTE		
		I ALT	I VANINGS- HUS I TILKN. TIL I ALT GARDS- DRIFT FRITTL. OG ENEBOLIGER	I ANDRE ENE- OG TO- MANN- BOLIGER OG SMAHUS	I BLOKK- ER	I ANDRE BYGG	ROM				BOSATTE	BE- BOD- DE BO- LIG- ER PR. HUS	PR. ROM
I ALT	2 235	2 575	2 490	2 031	459	-	85	12 952	8 517	1,2	5,0	3,3	0,7
1900 OG FØR	354	404	397	353	44	-	7	2 118	1 171	1,1	5,2	2,9	0,6
1901-1910	99	108	105	100	5	-	3	563	344	1,1	5,2	3,2	0,6
1911-1920	93	113	110	85	25	-	3	520	299	1,2	4,6	2,6	0,6
1921-1930	142	162	152	125	27	-	10	824	438	1,1	5,1	2,7	0,5
1931-1940	189	199	194	184	10	-	5	1 016	573	1,1	5,1	2,9	0,6
1941-1945	63	74	73	59	14	-	1	349	233	1,2	4,7	3,1	0,7
1946-1950	189	212	207	168	39	-	5	1 099	660	1,1	5,2	3,1	0,6
1951-1960	490	588	556	413	143	-	32	2 890	1 965	1,2	4,9	3,3	0,7
1961-1970	609	698	681	539	142	-	17	3 500	2 789	1,1	5,0	4,0	0,8
UOPPGITT	7	17	15	5	10	-	2	73	45	2,4	4,3	2,6	0,6

TABELL 11. BEBODDE BOLIGER ETTER HUSTYPE OG TALLET PÅ ROM, OG BOSATTE ETTER TALLET PÅ ROM I BOLIGEN

TALLET PÅ ROM, EKSKL. KJØKKEN	BEBODDE BOLIGER						I ANDRE BYGG	I ALT	PR. ROM
	I ALT	I VANINGS- HUS I TILKN. TIL I ALT GARDS- DRIFT FRITTL. ENEBOLIGER	I ANDRE ENE- OG TO- MANN- BOLIGER OG SMAHUS	I BLOKKER	I ANDRE BYGG	I ALT			
I ALT	2 575	2 490	2 031	459	-	85	8 517	0,7	
0 ROM ELLER UOPPGITT ..	3	3	3	-	-	-	10	..	
1 ROM I ALT	134	123	66	57	-	11	244	1,1	
MED KJØKKEN I ALT ...	111	105	63	42	-	6	218	1,1	
UNDER 6 KVM.	29	28	8	20	-	1	37	1,3	
6 KVM. OG MER	82	77	55	22	-	5	181	1,1	
UTEN KJØKKEN	23	18	3	15	-	5	26	1,1	
2 ROM I ALT	273	253	141	112	-	20	629	0,8	
MED KJØKKEN	266	248	139	109	-	18	620	0,8	
UTEN KJØKKEN	7	5	2	3	-	2	9	0,6	
3 ROM	480	466	327	139	-	14	1 314	0,7	
4 ROM	733	715	620	95	-	18	2 594	0,7	
5 ROM	514	503	466	37	-	11	1 964	0,6	
6 ROM	253	247	234	13	-	6	995	0,6	
7 ROM	114	112	108	4	-	2	467	0,5	
8 ROM OG MER	71	68	66	2	-	3	300	0,4	

TABELL 12. BEBODDE BOLIGER, ROM OG BOSATTE ETTER BOLIGTETTHET

I ALT	BOSATTE PR. ROM, INKL. KJØKKEN PÅ 6 KVM. OG MER										0 ROM ELLER UOPP- GITT
	UNDER	0,25-	0,50-	0,75-	1,00-	1,25-	1,50-	1,75-	2,00	OG MER	
	0,25	0,49	0,74	0,99	1,24	1,49	1,74	1,99	OG MER		
BEBODDE BOLIGER	2 575	137	599	755	406	472	94	65	6	38	3
ROM	12 952	842	3 315	3 864	2 152	2 069	401	199	26	84	..
BOSATTE	8 517	146	1 145	2 246	1 730	2 171	530	307	46	186	10
ROM PR. BOLIG	5,0	6,1	5,5	5,1	5,3	4,4	4,3	3,1	4,3	2,2	..
BOSATTE PR. BOLIG	3,3	1,1	1,9	3,0	4,3	4,6	5,6	4,7	7,7	4,9	3,3

TABELL 13. BEBODDE BOLIGER, ROM OG BOSATTE ETTER BOLIGENS UTSTYR

I ALT	INNLAGT VANN I HUSET										IKKE INN- LAGT VANN I HUSET	UOPP- GITT
	I ALT	EGET WC		FELLES WC		EGET ELLER FELLES WC OG UTEN BAD	UTEN WC		EGET ELLER FELLES BAD			
		EGET	FELLES	EGET	FELLES		EGET	UTEN				
		BAD	BAD	BAD	BAD		BAD	BAD				
BEBODDE BOLIGER	2 575	2 447	1 443	63	8	67	93	92	681	128	-	
ROM	12 952	12 382	7 720	210	28	179	375	477	3 393	570	-	
BOSATTE	8 517	8 223	5 319	155	21	141	229	302	2 056	294	-	
ROM PR. BOLIG	5,0	5,1	5,3	3,3	3,5	2,7	4,0	5,2	5,0	4,5	-	
BOSATTE PR. BOLIG	3,3	3,4	3,7	2,5	2,6	2,1	2,5	3,3	3,0	2,3	-	
BOSATTE PR. ROM	0,7	0,7	0,7	0,7	0,8	0,8	0,6	0,6	0,6	0,5	-	

TABELL 14. BEBODDE BOLIGER, ROM OG BOSATTE ETTER EIER-/LEIERFORHØLDET TIL BOLIGEN

I ALT	BOLIGINNEHAVEREN DISPONERER BOLIGEN SOM										TJEN- ESTE- ELLER FOR- PAK- TER- BOLIG	UOPP- GITT
	EIER	LEIEBØR										
		I ALT	MED AKSJE/ANDEL				UTEN AKSJE/ANDEL					
			I ALT	MED INN- SKOTT	UTEN INN- SKOTT	I ALT	MED INN- SKOTT	UTEN INN- SKOTT				
BEBODDE BOLIGER ...	2 575	1 997	531	50	50	-	481	12	469	47	-	
ROM	12 952	10 784	1 944	234	234	-	1 710	54	1 656	224	-	
BOSATTE	8 517	6 989	1 372	189	189	-	1 183	44	1 139	156	-	
ROM PR. BOLIG	5,0	5,4	3,7	4,7	4,7	-	3,6	4,5	3,5	4,8	-	
BOSATTE PR. BOLIG	3,3	3,5	2,6	3,8	3,8	-	2,5	3,7	2,4	3,3	-	
BOSATTE PR. ROM ...	0,7	0,6	0,7	0,8	0,8	-	0,7	0,8	0,7	0,7	-	

TABELL 15. FOLKEMENGDEN ETTER ALDER, KJØNN OG TELLINGSKRETS

TELLINGSKRETS OG KJØNN	I ALT	ALDER									
		UNDER 7	7-15	16-19	20-24	25-29	30-39	40-49	50-59	60-69	70 OG OVER
KOMMUNEN I ALT	8 608	1 082	1 364	578	587	458	801	945	1 086	888	819
MENN I ALT	4 363	577	709	301	315	258	381	487	517	459	359
UGIFTE	2 238	577	709	299	251	111	69	62	63	52	45
GIFTE OG SEPARERTE	1 977	-	-	2	64	145	307	424	444	369	222
FØR GIFTE	148	-	-	-	-	2	5	1	10	38	92
KVINNER I ALT	4 245	505	655	277	272	200	420	458	569	429	460
UGIFTE	1 806	505	655	267	119	29	32	38	50	41	70
GIFTE OG SEPARERTE	1 982	-	-	10	152	164	375	399	463	273	146
FØR GIFTE	457	-	-	-	1	7	13	21	56	115	244
TETTBYGDE KRETSET I ALT ...	3 641	522	594	264	297	222	415	431	351	278	267
MENN	1 792	272	297	125	144	120	193	226	172	133	110
KVINNER	1 849	250	297	139	153	102	222	205	179	145	157
11 SALHUS	526	70	111	44	43	29	65	82	33	23	26
MENN	260	31	48	20	28	17	28	46	18	10	14
KVINNER	266	39	63	24	15	12	37	36	15	13	12
15 BRØNNØYSUND I	430	53	77	37	31	18	49	62	46	29	28
MENN	211	34	44	15	12	8	19	33	21	14	11
KVINNER	219	19	33	22	19	10	30	29	25	15	17
16 BRØNNØYSUND II	301	35	43	24	29	17	29	37	36	32	19
MENN	152	22	25	11	11	12	13	19	16	16	7
KVINNER	149	13	18	13	18	5	16	18	20	16	12
17 BRØNNØYSUND III	245	25	17	19	22	20	18	27	28	33	36
MENN	114	13	8	8	13	8	9	16	13	14	12
KVINNER	131	12	9	11	9	12	9	11	15	19	24
18 BRØNNØYSUND IV	345	45	49	23	33	26	39	30	38	40	22
MENN	179	26	28	11	18	13	25	11	16	19	12
KVINNER	166	19	21	12	15	13	14	19	22	21	10
19 BRØNNØYSUND V	291	50	58	14	23	15	35	34	27	18	17
MENN	148	26	28	8	13	9	14	20	16	9	5
KVINNER	143	24	30	6	10	6	21	14	11	9	12
20 BRØNNØYSUND VI	323	53	60	25	33	26	41	37	29	17	2
MENN	155	23	31	10	14	15	15	21	15	10	1
KVINNER	168	30	29	15	19	11	26	16	14	7	1
21 BRØNNØYSUND VII	275	75	41	18	25	31	50	20	11	3	1
MENN	142	41	22	9	11	13	29	10	5	2	-
KVINNER	133	34	19	9	14	18	21	10	6	1	1
22 BRØNNØYSUND VIII	394	60	61	29	25	21	42	48	35	29	44
MENN	178	23	29	15	7	15	18	25	16	14	16
KVINNER	216	37	32	14	18	6	24	23	19	15	28
35 HOMMELSTØ	305	28	47	16	18	13	23	31	41	35	53
MENN	159	18	26	13	10	8	10	13	21	18	22
KVINNER	146	10	21	3	8	5	13	18	20	17	31
43 BERG/KLAKKEN	206	28	30	15	15	6	24	23	27	19	19
MENN	94	15	8	5	7	2	13	12	15	7	10
KVINNER	112	13	22	10	8	4	11	11	12	12	9
SPREDTBYGDE KRETSET I ALT .	4 955	560	766	314	288	235	386	514	733	608	551
MENN	2 566	305	409	176	170	137	188	261	345	326	249
KVINNER	2 389	255	357	138	118	98	198	253	388	282	302
01 REINFJORD	90	15	15	5	8	5	8	9	12	3	10
MENN	49	11	8	1	5	1	4	6	6	2	5
KVINNER	41	4	7	4	3	4	4	3	6	1	5
02 TRÆLNES	155	10	18	17	9	6	4	22	27	15	27
MENN	76	6	10	6	6	5	-	11	12	7	13
KVINNER	79	4	8	11	3	1	4	11	15	8	14
03 KRÅKNES	146	16	15	7	8	13	7	10	30	25	15
MENN	81	10	11	5	4	8	4	4	14	13	8
KVINNER	65	6	4	2	4	5	3	6	16	12	7
04 SKOMO	224	24	42	13	13	8	12	22	36	27	27
MENN	108	12	16	9	6	4	4	11	19	15	12
KVINNER	116	12	26	4	7	4	8	11	17	12	15
05 SKILLE/EIDET	109	22	14	7	6	10	7	9	11	17	6
MENN	57	13	9	5	-	5	4	5	6	6	4
KVINNER	52	9	5	2	6	5	3	4	5	11	2
06 SYLTEREN	119	11	16	7	9	5	9	14	16	18	14
MENN	62	8	8	4	5	3	5	8	4	11	6
KVINNER	57	3	8	3	4	2	4	6	12	7	8

TABELL 15, FORTS., FOLKEMENGDEN ETTER ALDER, KJØNN OG TELLINGSKRETS

TELLINGSKRETS OG KJØNN	I ALT	ALDER									
		UNDER 7	7-15	16-19	20-24	25-29	30-39	40-49	50-59	60-69	70 OG OVER
07 TORGET	208	24	41	20	10	9	16	21	22	28	17
MENN	104	10	22	9	5	5	10	11	11	14	7
KVINNER	104	14	19	11	5	4	6	10	11	14	10
08 NORDHUS	362	52	74	28	26	15	36	36	42	31	22
MENN	191	23	36	21	19	6	17	19	22	18	10
KVINNER	171	29	38	7	7	9	19	17	20	13	12
09 LILLETORGNES	66	2	6	4	5	1	3	13	11	9	12
MENN	36	-	3	1	3	1	2	6	6	5	9
KVINNER	30	2	3	3	2	-	1	7	5	4	3
10 STORTORGNES	25	1	3	4	2	1	-	1	6	5	2
MENN	10	1	-	1	-	1	-	-	3	2	2
KVINNER	15	-	3	3	2	-	-	1	3	3	-
12 MOSHEIM/TILREM	278	39	49	18	14	12	33	33	25	25	30
MENN	148	24	29	10	8	10	15	14	12	12	14
KVINNER	130	15	20	8	6	2	18	19	13	13	16
13 MO/LUND	70	2	11	6	3	4	5	10	9	9	11
MENN	39	1	5	5	2	3	3	4	5	6	5
KVINNER	31	1	6	1	1	1	2	6	4	3	6
14 HORN/SANDVIK	102	15	11	7	8	9	8	8	19	11	6
MENN	54	11	7	3	3	6	4	6	6	6	2
KVINNER	48	4	4	4	5	3	4	2	13	5	4
23 ØYERNE	71	3	6	4	1	1	4	5	16	20	11
MENN	42	3	4	3	1	1	2	3	8	11	6
KVINNER	29	-	2	1	-	-	2	2	8	9	5
24 SUND	129	14	14	9	4	10	10	7	26	20	15
MENN	77	10	11	7	4	6	7	4	8	12	8
KVINNER	52	4	3	2	-	4	3	3	18	8	7
25 SAND	224	22	42	17	15	10	11	24	40	21	22
MENN	107	8	16	13	8	7	6	9	18	13	9
KVINNER	117	14	26	4	7	3	5	15	22	8	13
26 VESTRE VIK	384	43	62	23	23	19	26	46	45	40	57
MENN	198	30	33	10	17	12	12	23	19	22	20
KVINNER	186	13	29	13	6	7	14	23	26	18	37
27 ØSTRE VIK	150	21	25	8	9	8	14	15	23	16	11
MENN	73	10	11	2	4	4	7	8	12	10	5
KVINNER	77	11	14	6	5	4	7	7	11	6	6
28 SØMHOVD	103	9	16	8	6	5	8	13	15	15	8
MENN	52	4	9	3	4	4	3	7	5	9	4
KVINNER	51	5	7	5	2	1	5	6	10	6	4
29 BREKKEIDET	306	38	47	18	12	11	32	29	42	39	38
MENN	161	24	25	11	7	5	17	16	19	19	18
KVINNER	145	14	22	7	5	6	15	13	23	20	20
30 GRØTHEIM	210	25	37	13	14	7	23	22	28	23	18
MENN	102	12	17	9	9	3	11	9	15	11	6
KVINNER	108	13	20	4	5	4	12	13	13	12	12
31 DALBOTN	241	44	37	9	17	15	25	19	28	25	22
MENN	126	26	24	3	8	8	11	13	13	14	6
KVINNER	115	18	13	6	9	7	14	6	15	11	16
32 HOMBORNES/HONGSET	103	7	10	8	9	3	2	12	23	15	14
MENN	54	4	6	3	6	2	1	5	11	9	7
KVINNER	49	3	4	5	3	1	1	7	12	6	7
33 SÆTERLANDET	167	11	25	9	10	5	11	14	30	32	20
MENN	81	2	16	6	7	2	7	5	16	13	7
KVINNER	86	9	9	3	3	3	4	9	14	19	13
34 NEVERNES	92	11	16	6	2	5	11	6	12	12	11
MENN	47	4	11	2	-	1	5	4	6	7	7
KVINNER	45	7	5	4	2	4	6	2	6	5	4
36 HILSTAD/NØSTVIK	151	16	24	4	5	7	15	11	24	23	22
MENN	80	9	12	4	3	4	7	6	13	14	8
KVINNER	71	7	12	-	2	3	8	5	11	9	14

TABELL 15, FORTS., FOLKEMENGDEN ETTER ALDER, KJØNN OG TELLINGSKRETS

TELLINGSKRETS OG KJØNN	I ALT	ALDER									
		UNDER 7	7-15	16-19	20-24	25-29	30-39	40-49	50-59	60-69	70 OG OVER
37 ØVERBYGDA	75	6	6	-	3	2	7	8	16	14	13
MENN	37	3	1	-	-	1	4	6	8	7	7
KVINNER	38	3	5	-	3	1	3	2	8	7	6
38 SAUS	125	11	16	9	6	2	8	15	20	18	20
MENN	59	5	6	5	4	1	3	8	10	7	10
KVINNER	66	6	10	4	2	1	5	7	10	11	10
39 LANGFJORD	114	6	12	8	15	5	6	15	21	16	10
MENN	68	3	9	6	13	5	3	7	12	8	2
KVINNER	46	3	3	2	2	-	3	8	9	8	8
40 BØRJA/NORDFJORDENE ...	42	4	4	5	1	-	4	7	5	5	7
MENN	26	2	4	4	1	-	1	3	2	4	5
KVINNER	16	2	-	1	-	-	3	4	3	1	2
41 TOSBOTN/URVOLD	99	10	18	5	5	6	4	13	15	12	11
MENN	51	1	14	1	2	4	1	5	8	8	7
KVINNER	48	9	4	4	3	2	3	8	7	4	4
42 VASSBYGDA	130	13	21	6	6	8	6	16	28	13	13
MENN	68	8	11	4	3	6	1	10	11	8	6
KVINNER	62	5	10	2	3	2	5	6	17	5	7
44 BRØNNØYSUND	85	13	13	2	4	8	11	9	10	6	9
MENN	42	7	5	-	3	3	7	5	5	3	4
KVINNER	43	6	8	2	1	5	4	4	5	3	5
UTEN FAST BOPEL I ALT	12	-	4	-	2	1	-	-	2	2	1
MENN	5	-	3	-	1	1	-	-	-	-	-
KVINNER	7	-	1	-	1	-	-	-	2	2	1

TABELL 16. PERSONER 16 ÅR OG OVER ETTER VIKTIGSTE KILDE TIL LIVSOPPHOLD, NÆRING, KJØNN OG TELLINGSKRETS

TELLINGSKRETS OG KJØNN	I ALT	VIKTIGSTE KILDE TIL LIVSOPPHOLD									
		INNTEKT AV EGET ARBEID								PEN- SJON, TRYGD	FOR- HUSAR- MUE, BEID LÅN, I STI- HJEM- PEND MET, M.V. FORSØR- GET
		NÆRING									
		JORD- SKOG- BRUK, FISKE M.V., HVAL- FANGST	INDU- STRI M.V., BYGGE- VIRK- SOMHET	VARE- HANDEL	SAM- FERD- SEL	TJEN- ESTE- YTENDE NÆR- INGER	UOPP- GITT				
KOMMUNEN I ALT	6 162	2 866	950	672	311	399	530	4	1 460	120	1 716
MENN	3 077	2 148	784	564	173	337	286	4	628	75	226
KVINNER	3 085	718	166	108	138	62	244	-	832	45	1 490
TETTBYGDE KRETSE I ALT ...	2 525	1 232	95	372	206	231	327	1	480	59	754
MENN	1 223	886	94	304	116	191	180	1	197	35	105
KVINNER	1 302	346	1	68	90	40	147	-	283	24	649
11 SALHUS	345	162	23	57	15	32	35	-	42	5	136
MENN	181	136	23	50	10	31	22	-	21	3	21
KVINNER	164	26	-	7	5	1	13	-	21	2	115
15 BRØNNØYSUND I	300	151	7	48	35	30	31	-	54	9	86
MENN	133	97	7	35	17	25	13	-	20	5	11
KVINNER	167	54	-	13	18	5	18	-	34	4	75
16 BRØNNØYSUND II	223	103	1	28	23	29	22	-	40	2	78
MENN	105	77	1	21	15	28	12	-	16	-	12
KVINNER	118	26	-	7	8	1	10	-	24	2	66
17 BRØNNØYSUND III	203	104	1	34	27	16	26	-	48	8	43
MENN	93	60	1	22	16	12	9	-	20	4	9
KVINNER	110	44	-	12	11	4	17	-	28	4	34

TABELL 16, FORTS., PERSONER 16 ÅR OG OVER ETTER VIKTIGSTE KILDE TIL LIVSOPPHOLD, NÆRING, KJØNN OG TELLINGSKRETS

VIKTIGSTE KILDE TIL LIVSOPPHOLD											
INNTEKT AV EGET ARBEID											
TELLINGSKRETS OG KJØNN	I ALT	NÆRING						PEN- SJON, TRYGD	FOR- MUE, LAN, STI- PEND M.V.	HUSAR- BEID I HJEM- MET, FORSØR- GET	
		I ALT	JORD- SKOG- BRUK, FISKE M.V., HVAL- FANGST	INDU- STRI- M.V., BYGGE- OG ANL. VIRK- SOMHET	VARE- HANDEL	SAM- FERD- SEL	TJEN- ESTE- YTENDE NÆR- INGER				UOPP- GITT
18 BRØNNØYSUND IV	251	128	13	34	23	27	31	-	53	4	66
MENN	125	93	13	27	13	21	19	-	23	2	7
KVINNER	126	35	-	7	10	6	12	-	30	2	59
19 BRØNNØYSUND V	183	89	20	22	14	13	19	1	38	3	53
MENN	94	73	20	18	9	12	13	1	14	2	5
KVINNER	89	16	-	4	5	1	6	-	24	1	48
20 BRØNNØYSUND VI	210	123	7	35	15	19	47	-	16	5	66
MENN	101	82	6	30	8	12	26	-	6	4	9
KVINNER	109	41	1	5	7	7	21	-	10	1	57
21 BRØNNØYSUND VII	159	105	1	29	20	22	33	-	5	2	47
MENN	79	70	1	25	10	16	18	-	1	1	7
KVINNER	80	35	-	4	10	6	15	-	4	1	40
22 BRØNNØYSUND VIII	273	118	3	31	14	23	47	-	66	11	78
MENN	126	81	3	24	7	18	29	-	24	7	14
KVINNER	147	37	-	7	7	5	18	-	42	4	64
35 HOMMELSTØ	230	87	12	29	8	15	23	-	83	6	54
MENN	115	68	12	28	4	12	12	-	36	5	6
KVINNER	115	19	-	1	4	3	11	-	47	1	48
43 BERG/KLAKKEN	148	62	7	25	12	5	13	-	35	4	47
MENN	71	49	7	24	7	4	7	-	16	2	4
KVINNER	77	13	-	1	5	1	6	-	19	2	43
SPREDTBYGDE KRETSE I ALT	3 629	1 632	855	300	105	168	202	2	976	61	960
MENN	1 852	1 260	690	260	57	146	105	2	431	40	121
KVINNER	1 777	372	165	40	48	22	97	-	545	21	839
01 REINFJORD	60	28	13	5	4	3	3	-	15	1	16
MENN	30	24	10	4	4	3	3	-	6	-	-
KVINNER	30	4	3	1	-	-	-	-	9	1	16
02 TRÆLNES	127	54	23	12	5	5	9	-	37	8	28
MENN	60	39	16	12	3	4	4	-	15	3	3
KVINNER	67	15	7	-	2	1	5	-	22	5	25
03 KRÅKNES	115	59	39	11	2	4	3	-	29	5	22
MENN	60	44	27	11	1	4	1	-	12	3	1
KVINNER	55	15	12	-	1	-	2	-	17	2	21
04 SKOMO	158	71	21	33	5	5	7	-	49	-	38
MENN	80	52	19	23	2	4	4	-	22	-	6
KVINNER	78	19	2	10	3	1	3	-	27	-	32
05 SKILLE/EIDET	73	30	6	15	3	6	-	-	15	3	25
MENN	35	24	5	13	2	4	-	-	7	1	3
KVINNER	38	6	1	2	1	2	-	-	8	2	22
06 SYLTEREN	92	40	24	7	2	5	1	1	24	3	25
MENN	46	32	21	6	1	2	1	1	9	1	4
KVINNER	46	8	3	1	1	3	-	-	15	2	21
07 TORGET	143	61	38	6	2	8	7	-	31	7	44
MENN	72	49	33	4	1	7	4	-	13	4	6
KVINNER	71	12	5	2	1	1	3	-	18	3	38
08 NORDHUS	236	107	48	21	6	18	14	-	46	3	80
MENN	132	91	43	19	4	17	8	-	22	3	16
KVINNER	104	16	5	2	2	1	6	-	24	-	64
09 LILLETORGNES	58	23	18	1	2	-	2	-	18	1	16
MENN	33	19	17	-	-	-	2	-	11	1	2
KVINNER	25	4	1	1	2	-	-	-	7	-	14
10 STORTORGNES	21	9	6	1	2	-	-	-	4	-	8
MENN	9	6	5	1	-	-	-	-	2	-	1
KVINNER	12	3	1	-	2	-	-	-	2	-	7
12 MOSHEIM/TILREM	190	71	19	29	8	5	10	-	61	1	57
MENN	95	56	16	24	6	5	5	-	27	1	11
KVINNER	95	15	3	5	2	-	5	-	34	-	46

TABELL 16, FORTS., PERSONER 16 ÅR OG OVER ETTER VIKTIGSTE KILDE TIL LIVSOPPHOLD, NÆRING, KJØNN OG TELLINGSKRETS

VIKTIGSTE KILDE TIL LIVSOPPHOLD											
INNTekt AV EGET ARBEID											
TELLINGSKRETS OG KJØNN	I ALT	NÆRING							PEN- SJON, TRYGD	FOR- MUE, LAN, STI- PEND M.V.	HUSAR- BEID I HJEM- MET, FORSØR- GET
		I ALT	JORD-, SKOG- BRUK, FISKE M.V., HVAL- FANGST	INDU- STRI M.V., BYGGE- OG ANL. VIRK- SOMHET	VARE- HANDEL	SAM- FERD- SEL	TJEN- ESTE- YTENDE NÆR- INGER	UOPP- GITT			
13 MO/LUND	57	23	14	5	1	-	3	-	15	2	17
MENN	33	21	12	5	1	-	3	-	6	1	5
KVINNER	24	2	2	-	-	-	-	-	9	1	12
14 HORN/SANDVIK	76	42	22	13	1	6	-	-	13	-	21
MENN	36	30	14	10	-	6	-	-	3	-	3
KVINNER	40	12	8	3	1	-	-	-	10	-	18
23 ØYERNE	62	27	24	1	-	2	-	-	24	-	11
MENN	35	21	18	1	-	2	-	-	11	-	3
KVINNER	27	6	6	-	-	-	-	-	13	-	8
24 SUND	101	52	39	5	2	3	3	-	27	1	21
MENN	56	39	28	4	2	3	2	-	12	1	4
KVINNER	45	13	11	1	-	-	1	-	15	-	17
25 SAND	160	82	53	9	7	9	4	-	37	2	39
MENN	83	62	43	9	1	8	1	-	16	1	4
KVINNER	77	20	10	-	6	1	3	-	21	1	35
26 VESTRE VIK	279	113	34	10	14	18	37	-	88	6	72
MENN	135	87	29	10	9	15	24	-	34	5	9
KVINNER	144	26	5	-	5	3	13	-	54	1	63
27 ØSTRE VIK	104	56	35	3	-	5	13	-	18	2	28
MENN	52	38	28	3	-	4	3	-	9	1	4
KVINNER	52	18	7	-	-	1	10	-	9	1	24
28 SØMHOVD	78	49	27	5	2	4	11	-	13	-	16
MENN	39	30	20	3	-	4	3	-	7	-	2
KVINNER	39	19	7	2	2	-	8	-	6	-	14
29 BREKKEIDET	221	99	57	15	9	6	12	-	71	1	50
MENN	112	73	42	11	6	5	9	-	31	1	7
KVINNER	109	26	15	4	3	1	3	-	40	-	43
30 GRØTHEIM	148	78	43	14	7	5	9	-	34	-	36
MENN	73	57	32	12	3	4	6	-	12	-	4
KVINNER	75	21	11	2	4	1	3	-	22	-	32
31 DALBOTN	160	75	55	9	6	2	3	-	43	-	42
MENN	76	57	42	9	3	2	1	-	17	-	2
KVINNER	84	18	13	-	3	-	2	-	26	-	40
32 HOMBORNES/HONGSET	86	46	29	2	2	6	7	-	20	1	19
MENN	44	34	22	2	1	5	4	-	8	-	2
KVINNER	42	12	7	-	1	1	3	-	12	1	17
33 SÆTERLANDET	131	48	19	16	3	4	6	-	44	1	38
MENN	63	42	19	16	1	3	3	-	14	-	7
KVINNER	68	6	-	-	2	1	3	-	30	1	31
34 NEVERNES	65	26	15	4	1	2	4	-	19	-	20
MENN	32	21	15	4	-	2	-	-	10	-	1
KVINNER	33	5	-	-	1	-	4	-	9	-	19
36 HILSTAD/NØSTVIK	111	56	34	10	1	6	4	1	31	3	21
MENN	59	42	26	9	1	4	1	1	14	3	-
KVINNER	52	14	8	1	-	2	3	-	17	-	21
37 ØVERBYGDA	63	23	9	6	2	1	5	-	23	1	16
MENN	33	19	8	6	2	1	2	-	13	1	-
KVINNER	30	4	1	-	-	-	3	-	10	-	16
38 SAUS	98	38	27	1	1	3	6	-	34	-	26
MENN	48	26	20	-	-	3	3	-	18	-	4
KVINNER	50	12	7	1	1	-	3	-	16	-	22
39 LANGFJORD	96	40	16	10	1	7	6	-	27	5	24
MENN	56	36	16	10	-	7	3	-	13	5	2
KVINNER	40	4	-	-	1	-	3	-	14	-	22
40 BØRJA/NORDFJORDENB	34	12	10	-	-	2	-	-	9	1	12
MENN	20	11	9	-	-	2	-	-	5	1	3
KVINNER	14	1	1	-	-	-	-	-	4	-	9

TABELL 16, FORTS., PERSONER 16 ÅR OG OVER ETTER VIKTIGSTE KILDE TIL LIVSOPPHOLD, NÆRING, KJØNN OG TELLINGSKRETS

		VIKTIGSTE KILDE TIL LIVSOPPHOLD											
		INNTEKT AV EGET ARBEID											
		NÆRING								PEN-		FOR- HUSAR-	
TELLINGSKRETS OG KJØNN	I ALT	I ALT	JORD- SKOG- BRUK	INDU- STRI M.V., BYGGE- OG ANL.	VARE- HANDEL	SAM- FERD- SEL	TJEN- ESTE- YTENDE NÆR- INGER	UOPP- GITT	PEN- SJON, TRYGD		MUE, LAN, STI- PEND M.V.	HJEM- MET, FORSØR- GET	
			BRUK M.V., HVAL- FANGST	OG ANL. SOMHET									
41 TOSBOTN/URVOLD	71	25	13	3	2	4	3	-	17	2	27		
MENN	36	22	12	3	2	3	2	-	11	2	1		
KVINNER	35	3	1	-	-	1	1	-	6	-	26		
42 VASSBYGDA	96	41	13	11	2	7	8	-	25	1	29		
MENN	49	33	12	11	1	6	3	-	14	1	1		
KVINNER	47	8	1	-	1	1	5	-	11	-	28		
44 BRØNNØYSUND	59	28	12	7	-	7	2	-	15	-	16		
MENN	30	23	11	5	-	7	-	-	7	-	-		
KVINNER	29	5	1	2	-	-	2	-	8	-	16		
UTEN FAST BOPEL I ALT	8	2	-	-	-	-	1	1	4	-	2		
MENN	2	2	-	-	-	-	1	1	-	-	-		
KVINNER	6	-	-	-	-	-	-	-	4	-	2		

TABELL 17. HOVEDTALL FOR HUS OG BEBODDE BOLIGER I DE ENKELTE TELLINGSKRETSETER

TELLINGSKRETS	HUS				BEBODDE BOLIGER							BO- SAT- TE PR. ROM
	I ALT	AV DISSE:			I ALT	AV DISSE MED:						
		VAN.HUS TILKN. GARDS- DRIFT, FRITTL. ENEBOL.	BYGGEAR 1946- 1960	1961- 1970		INNLAGT VANN I HUSET	EGET OG EGET BAD	WC OG BAD ELLERS	EGET ELLER FELLES WC OG BAD	EGET ELLER FELLES BAD OG UTEN WC		
KOMMUNEN I ALT	2 235	1 937	679	609	2 575	2 447	1 443	138	93	92	0,7	
TETTBYGDE KRETSETER I ALT ...	839	590	277	349	1 061	1 040	802	100	67	12	0,7	
11 SALHUS	116	91	43	62	133	131	108	9	9	1	0,8	
15 BRØNNØYSUND I	100	67	48	24	135	135	100	18	11	1	0,7	
16 BRØNNØYSUND II	69	40	34	22	97	97	82	12	3	-	0,7	
17 BRØNNØYSUND III	67	31	14	6	100	100	61	16	15	1	0,6	
18 BRØNNØYSUND IV	77	43	21	14	108	108	79	16	9	1	0,7	
19 BRØNNØYSUND V	62	39	10	42	79	77	63	2	8	3	0,8	
20 BRØNNØYSUND VI	75	69	3	66	80	79	74	3	1	-	0,8	
21 BRØNNØYSUND VII	56	41	-	56	73	73	68	5	-	-	0,8	
22 BRØNNØYSUND VIII	68	41	33	25	100	100	80	16	4	-	0,8	
35 HOMMELSTØ	89	70	42	14	94	78	35	1	5	3	0,6	
43 BERG/KLAKKEN	60	58	29	18	62	62	52	2	2	2	0,6	
SPREDTBYGDE KRETSETER I ALT .	1 396	1 347	402	260	1 514	1 407	641	38	26	80	0,6	
01 REINFJORD	20	19	4	4	26	25	15	1	-	2	0,7	
02 TRÆLNES	50	50	16	5	52	52	30	-	4	2	0,5	
03 KRÅKNES	43	43	11	3	47	40	18	-	2	2	0,5	
04 SKOMO	63	62	22	10	68	65	41	2	1	-	0,6	
05 SKILLE/EIDET	29	28	12	2	32	31	11	1	-	2	0,6	
06 SYLTEREN	38	38	16	1	41	36	8	1	2	5	0,5	
07 TORGET	50	50	9	14	56	52	21	3	1	1	0,7	
08 NORDHUS	86	82	17	34	94	77	30	2	1	13	0,8	
09 LILLETORGNES	21	21	7	1	23	18	-	-	-	1	0,7	
10 STORTORGNES	6	6	1	-	6	2	1	-	-	-	1,0	
12 MOSHEIM/TILREM	75	67	10	26	83	74	39	5	1	4	0,7	
13 MØ/LUND	18	18	6	1	22	22	4	-	1	2	0,6	
14 HORN/SANDVIK	24	24	8	5	27	27	9	-	-	3	0,6	
23 ØYERNE	28	28	11	2	28	26	5	-	1	1	0,5	
24 SUND	39	38	11	6	43	43	20	3	-	2	0,7	
25 SAND	59	57	20	10	69	69	31	4	-	5	0,6	
26 VESTRE VIK	107	91	38	15	114	111	80	1	3	4	0,6	
27 ØSTRE VIK	41	40	8	10	43	40	22	-	-	-	0,6	
28 SØMHOVD	31	31	11	6	32	31	24	-	1	-	0,5	
29 BREKKEIDET	91	88	24	18	99	96	50	3	-	4	0,6	
30 GRØTHEIM	53	52	16	15	59	58	38	6	-	3	0,6	
31 DALBOTN	58	57	18	13	70	67	31	4	3	3	0,7	
32 HOMBØRNES/HONGSET	35	34	8	5	37	34	11	-	2	2	0,5	
33 SETERLANDET	57	57	15	7	57	46	9	1	-	1	0,7	
34 NEVERNES	25	24	10	5	25	21	6	-	-	1	0,8	

TABELL 17, FORTS., HOVEDTALL FOR HUS OG BEBODDE BOLIGER I DE ENKELTE TELLINGSKRETSE

TELLINGSKRETS	HUS				BEBODDE BOLIGER							BO-SAT-TE PR. ROM
	I ALT	AV DISSE:			I ALT	AV DISSE MED:						
		VAN. HUS TILKN. GARDS- DRIFT, FRITTL. ENEBOL.	BYGGEGAR 1946- 1960	1961- 1970		INNLAGT VANN I HUSET	EGET OG EGET BAD	WC OG EGET BAD	WC OG ELLERS BAD	EGET ELLER FELLES WC OG UTEN BAD	EGET ELLER FELLES WC OG UTEN WC	
36 HILSTAD/NØSTVIK	46	46	17	4	50	43	11	-	1	4	0,5	
37 ØVERBYGDA	29	29	9	3	30	28	8	-	-	2	0,5	
38 SAUS	37	37	12	5	40	38	11	1	1	2	0,6	
39 LANGFJORD	30	28	6	2	33	33	10	-	-	3	0,7	
40 BØRJA/NORDFJORDENE ...	10	10	1	1	11	9	-	-	-	-	0,7	
41 TOSBOTN/URVOLD	27	25	9	6	27	26	16	-	-	-	0,7	
42 VASSBYGDA	45	42	15	6	45	44	12	-	1	6	0,5	
44 BRØNNØYSUND	25	25	4	15	25	23	19	-	-	-	0,7	

a. KRETSPORTEGNELSE

Krets- nr.	Navnet på kretsen	Krets- type ¹⁾	Omfang (Eiendommer med bebodde hus)
0	Uten fast bopel	0	..
1	Reinfjord	S	Gnr. 74.
2	Trælnes	S	Gnr. 75.
3	Kråknes	S	Gnr. 76-78 og 88.
4	Skomo	S	Buheim, gnr. 79, 80 og 87.
5	Skille/Eidet	S	Gnr. 81, 82, gnr. 83 bnr. 8.
6	Sylteren	S	Gnr. 83 bnr. 2, 2/19, 4-7, 9, 11, 12, 14 og 17, gnr. 84-86, gnr. 108 bnr. 8/17 Burengen og 30.
7	Torget	S	Gnr. 89, gnr. 90 bnr. 1-3, 12, 14, 17, 18, 20, 21, 24-29, 31, 34, 38-41, 43, 44, 47, 50 og 52, gnr. 91 bnr. 1, 2, 7-9, 12-16, 18, 23, 24, 26-28, 34, 36 og 37.
8	Nordhus	S	Gnr. 90 bnr. 13 og 36, gnr. 93-97.
9	Lilletorgnes	S	Gnr. 91 bnr. 32, gnr. 98, 99 og 101.
10	Stortorgnes	S	Gnr. 102.
11	Salhus	T	Se vedlegg 3.
12	Mosheim/Tilrem	S	Gnr. 105-107, gnr. 108 bnr. 1-5, 7, 11, 13, 14, 17 Bakken, 21-23, 27, 29, 31, 34 og 38. Unntatt bnr. under krets 11.
13	Mo/Lund	S	Gnr. 109 og 110.
14	Horn/Sandvik	S	Gnr. 111-113.
15	Brønnøysund I	T	Bunes Alle, Frøkenosv. nr. 31, Innerv. nr. 30, 32, 36, 38, 41-43 og ulike nr. 47-57, Sira Erlendsv., St. Knutsgt. nr. 18, 19 og 27-32, Sømnnav. nr. 81, ulike nr. 87-91, 97-103, 109-119, nr. 125 og 133, Tomaslenningen, Torolf Holmboesv., Valneskroken, Åsv. nr. 23, 25, 26/28, 29-32 og 36.
16	Brønnøysund II	T	Mellomv., Punktumv. Schrøderspl., Sømnnav. nr. 92, 96, 102, like nr. 106-112, 116-122, nr. 126 og 130, Torghattensgt., Tverv. og Valv.
17	Brønnøysund III	T	Havngt., Innerv. nr. 1, like nr. 2-6, nr. 16, 18, 22, 24 og 28, Masterberggt. nr. 51, 52, 54, 55, 58 og 60/62, Storgt. nr. 2, 4, 10, like nr. 14-20, nr. 24, 30, 34, 38-40, 43, 46, 47, 51, 53, 57, 59-61, 67-70, 72, 74/76 og 77-79, Strandv. nr. 49, 54, 55/57 og 61, Ytre Høgåsv. nr. 63, Åsv. nr. 1, like nr. 2-6, nr. 7, 10, 11, 14, 17, 18, 20 og 21.
18	Brønnøysund IV	T	Lensmannsv., Masterberggt., ulike nr. 1-11, nr. 15-22, 25, 27, 31, 32, 37, 39, 40, 42, 43 og 46-50, Storgt. nr. 1, Strandv. nr. 23, 28, 31, 33, 36, 38, 45 og 46, Ytre Høgåsv. nr. 1, ulike nr. 11-23, nr. 24-29, 31-36, ulike nr. 37-43, nr. 47-49, 51, 53-56 og like nr. 58-62, gnr. 104 bnr. 1.
19	Brønnøysund V	T	Admiral Storheilsgt. nr. 2 og 3, Kirkealleen nr. 1, 2, 4-10, 12 og 13, Lucie Wolfsgt., Ole Nystedsv., Sivert Nilsensgt. like nr. 4-8, nr. 9, 11-17, 19 og 22-27, Bærøybo, Lyngmo, Skrenten og Tautra, gnr. 104 bnr. 1, 37, 46, 84, 104, 324, 469, 497, 509, 526, 543, 552, 565, 573, 574, 608 og 609.

1) T = Tettbygd krets. S = Spredtbygd krets.

a. KRETSTFORTEGNELSE(forts.)

Krets- nr.	Navnet på kretsen	Krets- type	Omfang (Eiendommer med bebodde hus)
20	Brønnøysund VI	T	Biskop Rosingsgt., Høgåsv., Kirkealleen nr. 14-19, 21-30, 32, 33 og 35, Lenningsåsen, Myrv., Måkev., Sivert Nilsensgt. nr. 28-42 og ulike nr. 43-55, Torolvsgt., Trælvikv., gnr. 104 bnr. 1.
21	Brønnøysund VII	T	Even Ulvingsv., Flaggstanghaugen gt. 1, 2, 3 og 4, Lenningsv. nr. 15 og ulike nr. 19-27, St. Knutsgt. nr. 33-38, ulike nr. 41-47 og nr. 59.
22	Brønnøysund VIII	T	Admiral Storheilsgt. ulike nr. 79-83, nr. 85-87 og 89-92, Dr. Møllersgt., Dr. Selleggspl., Engv., Frøkenosv. nr. 2 og ulike nr. 3-23, Kildev., Lenningsv. nr. 1, 2, 5, 7, 10 og 11, Lærer Andersensv., Nedre Flatåsv., Storgt. nr. 15, 19 og 33, Øvre Flatåsv., gnr. 104 bnr. 1 og 556.
23	Øyerne	S	Gnr. 31-34 og 73.
24	Sund	S	Gnr. 29, 30 og 35.
25	Sand	S	Gnr. 36-39, gnr. 40 bnr. 26, 33 og 34.
26	Vestre Vik	S	Gnr. 40 bnr. 1-7, 8/25, 9, 11, 12/23, 18, 19, 22, 27/35, 32, 36, 39-43, 60 og 61, gnr. 46.
27	Østre Vik	S	Gnr. 27, 28 og 41-45.
28	Sømhovd	S	Gnr. 47 og 49.
29	Brekkeidet	S	Gnr. 50-56. Unntatt bnr. under krets 43.
30	Grøtheim	S	Gnr. 57, 58, 68 gnr. 69 bnr. 1-3, 5-7, 10-13, 15, 19, 21, 25, 30, 33-36, gnr. 70. Unntatt bnr. under krets 43.
31	Dalbotn	S	Gnr. 59-67, gnr. 69 bnr. 37. Unntatt bnr. under krets 43.
32	Hombornes/Hongset	S	Gnr. 2, 10, 12-16, 19-21 og 23-26.
33	Sæterlandet	S	Gnr. 114-120, 122 og 124-126.
34	Nevernes	S	Gnr. 134-136, 169-171 og 182.
35	Hommelstø	T	Se vedlegg 3.
36	Hilstad/Nøstvik	S	Gnr. 127, 128, 130-133, 137, 138, 141, 143-136 og 148. Unntatt bnr. under krets 35.
37	Øverbygda	S	Gnr. 151, gnr. 156 bnr. 2, gnr. 157-160.
38	Saus	S	Gnr. 152-155, gnr. 156 bnr. 1/3.
39	Langfjord	S	Gnr. 161-166 og 173.
40	Børja/Nordfjordene	S	Gnr. 183, 188, 191-195, 198 og 199.
41	Tosbotn/Urvold	S	Gnr. 202-204.
42	Vassbygda	S	Gnr. 206-213, 215 og 216.
43	Berg/Klakken	T	Se vedlegg 3.
44	Brønnøysund	S	Gnr. 104. Unntatt bnr. under krets 15-22.

b. INNDELINGEN I SOGN PR. 1. NOVEMBER 1970

Navnet på sognet	Omfang (tellingskretsnr.)	Navnet på sognet	Omfang (tellingskretsnr.)
Brønnøy	1-22, 44	Velfjord	33-42
Sømna	23-32, 43		



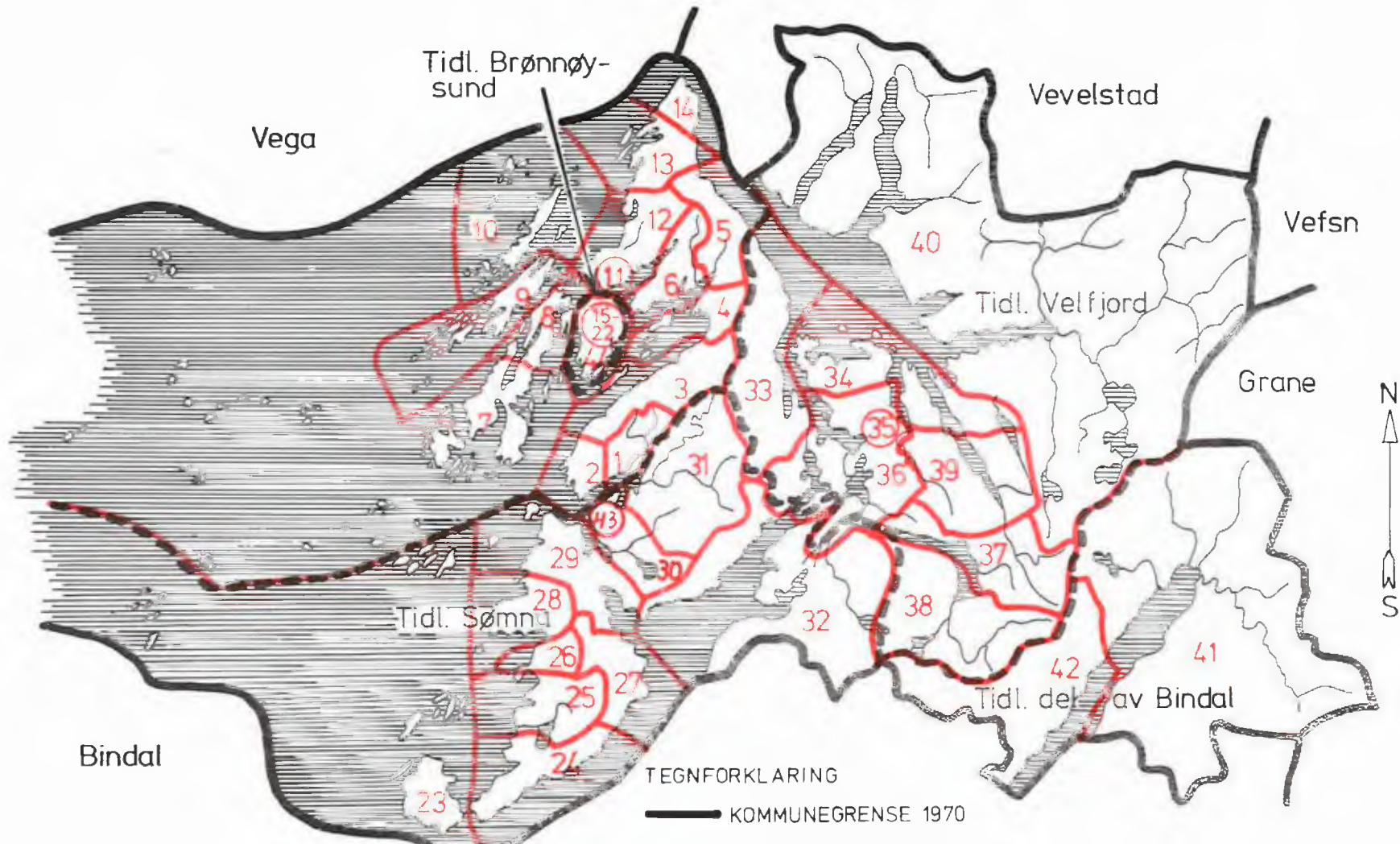

c. OVERSIKT OVER ENDRINGENE I KOMMUNEINNDELINGEN MELLOM TELLINGEN I 1960 OG TELLINGEN I 1970

Kretsnr. i 1970-tellingen	Kommune i 1960-tellingen	Kretsnr. i 1970-tellingen	Kommune i 1960-tellingen
1-14	1814 Brønnøy	33-40	1813 Velfjord
15-22, 44	1801 Brønnøysund	41 og 42	1811 Bindal
23-32, 43	1812 Sømna		

1814 BRØNNØY



TEGNFORKLARING

-  KOMMUNEGRENSE 1970
-  KOMMUNEGRENSE I 1960, MEN IKKE I 1970
-  KRETSGRENSE 1970
-  MARKERING AV TETTBYGD KRETS MED NR.
-  NR. PÅ SPREDTBYGD KRETS



33
31

1814 BRØNNØY

TETTBYGDE KRETSER

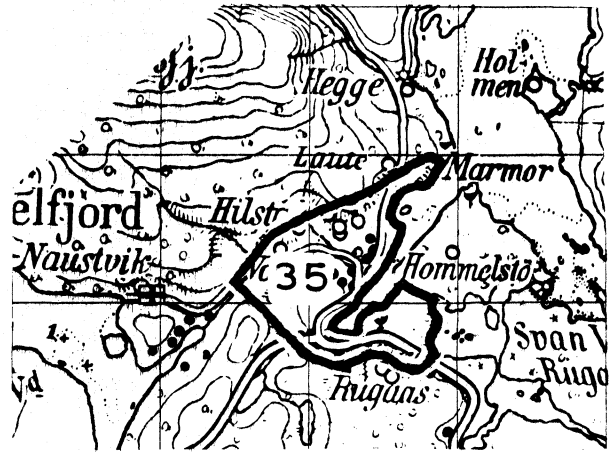
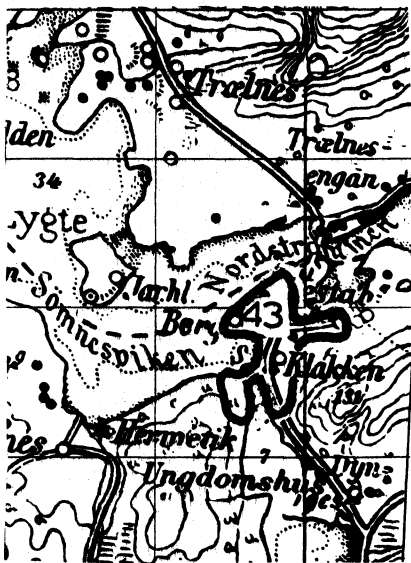
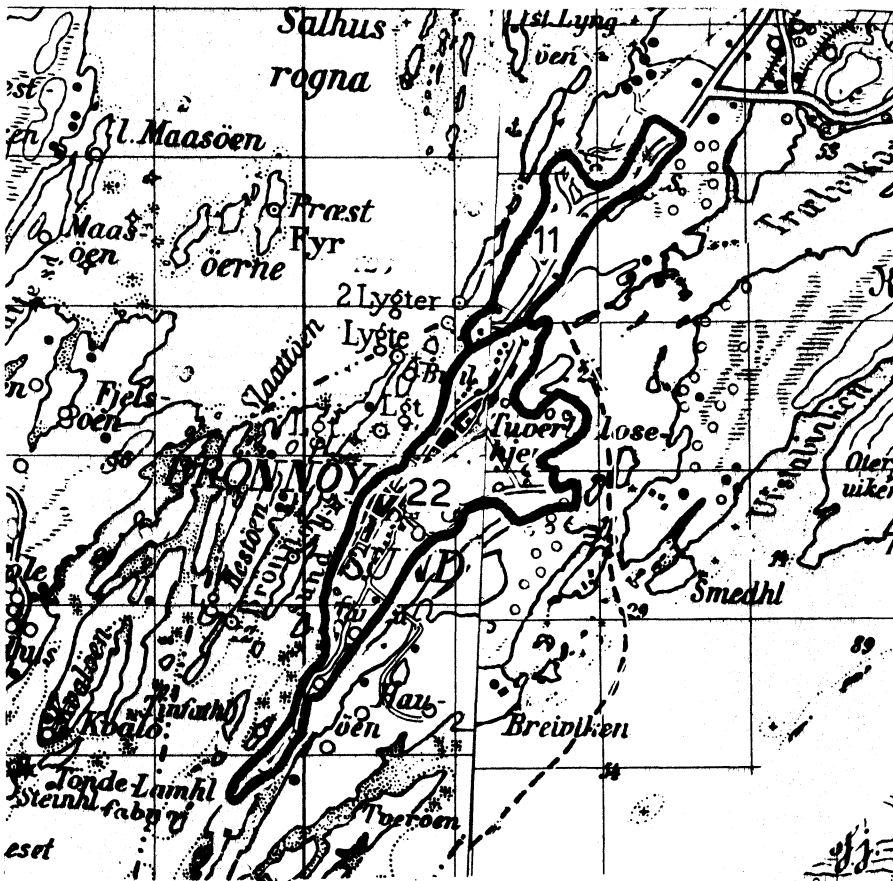

TEGNFORKLARING

— KRETSGRENSE 1970

11 NR. PÅ TETTBYGD KRETS

MÅLESTOKK 1: 50 000



Med samtykke fra Norges Geografiske Oppmåling er N G O's kartmateriale brukt som kartgrunnlag.