

STATISTISKE KOMMUNEHEFTER

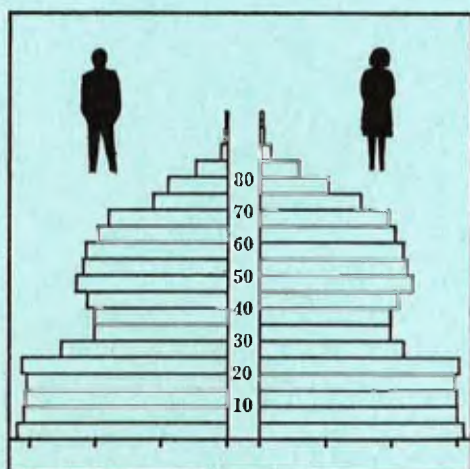

FOLKE- OG BOLIGTELLING

1. NOVEMBER 1970

1133 **HJELMELAND**

STATISTISK SENTRALBYRÅ
OSLO

STATISTISKE KOMMUNEHEFTER



FOLKE- OG BOLIGTELLING
1. NOVEMBER 1970

1133 HJELMELAND

STATISTISK SENTRALBYRÅ
OSLO 1972



FORORD

Den første statistikken utarbeidd på grunnlag av oppgaver til folketellingen i 1970, ble publisert i desember 1971 i heftet "Folkemengden etter alder og ekteskkelig status, 31. desember 1970".

I serien Statistiske kommunehefter legger Statistisk Sentralbyrå fram de viktigste resultater fra Folke- og bolig telling 1970 for hver enkelt kommune. Heftene vil bli utgitt fra midten av 1972 til siste halvdel av 1973. Da kontrollen av tellingsoppgavene ikke er avsluttet når kommuneheftene utarbeides, er tallene i disse heftene foreløpige.

Endelige tall for hele landet vil bli publisert i 6 hefter som ventes å bli utgitt i 1974. Disse publikasjonene vil også inneholde tabeller med geografiske fordelinger. I tillegg til de tabellene som blir trykt, vil det bli utarbeidd tabeller med mer detaljert statistikk. På grunnlag av tellingsresultatene vil det videre bli utarbeidd et bosettingskart og flere større spesialartikler.

Professor Hallstein Myklebost, Geografisk Institutt, Universitetet i Oslo, har vært Byråets konsulent i arbeidet med kretsinnstillingen.

Statistisk Sentralbyrå, Oslo, 2. mai 1972

Petter Jakob Bjerve

Einar Jensen

1. The first part of the document discusses the importance of maintaining accurate records of all transactions and activities. It emphasizes the need for transparency and accountability in financial reporting.

2. The second part of the document outlines the various methods and techniques used to collect and analyze data. It highlights the importance of using reliable sources and ensuring the accuracy of the information gathered.

3. The third part of the document focuses on the analysis and interpretation of the collected data. It discusses the various statistical and analytical tools used to identify trends and patterns in the data.

4. The fourth part of the document provides a detailed overview of the findings and conclusions drawn from the analysis. It discusses the implications of the results and offers recommendations for future research and action.

CONCLUSION

The document concludes by summarizing the key findings and emphasizing the importance of ongoing monitoring and evaluation. It stresses the need for continuous improvement and the use of data-driven insights to inform decision-making. The final section provides a list of references and a bibliography, along with a list of appendices and a glossary of terms.

INNHold

	Side
Prinsipp er og definisjoner	7
1. Omfanget av Folke- og bolig telling 1970	7
2. Definisjon av personkjennemerker	7
3. Definisjon av familie- og husholdningstype	10
4. Definisjon av hus og bolig og hus- og boligkjennemerker	11
5. Inndelingen i tellingskretser	13
6. Merknader til tabell 1	14
Tabell er	
1. Folkemengden ved folketellingene 1801-1970	16
2. Folkemengden etter kjønn og inntektstakernes viktigste kilde til livsopphold og næring ...	16
3. Personer 16 år og over etter yrkesaktivitet, kjønn og alder	16
4. Personer 16 år og over med minst 100 arbeidstimer etter yrkesstatus, arbeidstid, kjønn og næring/yrkesområde	17
5. Personer 16-69 år etter yrkesaktivitet, kjønn og høyeste utdanning	18
6. Yrkesaktive, skoleelever og studenter 16 år og over etter kjønn og arbeids-/skole-/studie- sted pr. 1. november 1970	19
7. Familier og personer etter familietype og husholdningstype	19
8. Personer 16 år og over med egen bolig etter alder, ekteskadelig status og kjønn	19
9. Hus, boliger, rom og bosatte etter hustype	20
10. Beboede boliger etter hustype og byggeår, og hus, rom og bosatte etter husets byggeår	20
11. Beboede boliger etter hustype og tallet på rom, og bosatte etter tallet på rom i boligen .	20
12. Beboede boliger, rom og bosatte etter bolig tetthet	21
13. Beboede boliger, rom og bosatte etter boligens utstyr	21
14. Beboede boliger, rom og bosatte etter eier-/leierforholdet til boligen	21
15. Folkemengden etter alder, kjønn og tellingskrets	22
16. Personer 16 år og over etter viktigste kilde til livsopphold, næring, kjønn og tellings- krets	23
17. Hovedtall for hus og beboede boliger i de enkelte tellingskretser	25
Vedlegg	
1 a. Kretsfortegnelse	27
1 b. Inndelingen i sogn pr. 1. november 1970	27
1 c. Oversikt over endringene i kommuneinndelingen mellom tellingen i 1960 og tellingen i 1970	27
2. Kartskisse over kretsinnndelingen	29
3. Oversiktskart over tettbygd krets	31

Standard tegn

- .. Oppgave mangler
- : Tall kan ikke offentliggjøres
- Null



PRINSIPPER OG DEFINISJONER

1. OMFANGET AV FOLKE- OG BOLIGTELLING 1970

Folketellingen omfatter alle personer (også utenlandske statsborgere) som ifølge Forskrifter av 20. januar 1970 om ordningen og føringen av folkeregistrene, var registrert som bosatt i Norge på tellingstidspunktet den 1. november 1970.

I boligteellingen har en med alle hus og privatboliger (privatleiligheter m.v.) hvor minst én person var registrert bosatt den 1. november 1970. Hus og boliger som var ubebodd eller som var bebodd bare av midlertidig tilstedeværende (f.eks. ugifte personer som oppholdt seg utenom foreldrenes hjem på grunn av studier), omfattes således ikke av tellingen. Heller ikke er boliger for forpleide i aldershjem, pleiehjem og barnehjem og for losjerende i pensjonater, hoteller o.l. med. Hus hvor alle eller en del av de registrert bosatte var forpleide eller losjerende, er derimot inkludert.

I avsnitt 2 er det gjort nærmere rede for bostedsbegrepet (det sted som en person skal regnes som bosatt) og i avsnitt 4 for hus- og boligbegrepet.

2. DEFINISJON AV PERSONKJENNEMERKER

Når ikke annet er nevnt, refererer personopplysningene seg til den 1. november 1970.

Bosted

Den enkelte person er i tellingen regnet å ha sitt bosted i den kommune og i den bolig hvor vedkommende var registrert som bosatt den 1. november 1970 ifølge forskriftene om ordningen og føringen av folkeregistrene. Hovedregelen er her at en person skal registreres som bosatt der hvor vedkommende regelmessig tar sin døgnhvile. De viktigste registreringsreglene er ellers:

Bostedsforhold	Skal registreres som bosatt i
Gift person som p.g.a. arbeid, studier, avtjening av verneplikt e.l. oppholder seg utenom ektefellens felles bolig	Ektefellens felles bolig
Ugift person som p.g.a. studier, skolegang eller avtjening av verneplikt oppholder seg utenom foreldrenes/forsørgers bolig	Foreldrenes/forsørgers bolig
Ugift person med eget arbeid og som vanligvis ikke bor hos foreldre/forsørgere	Boligen der personen vanligvis bor
Person som p.g.a. ferie, besøk hos kjente, forretningsreise e.l. er fraværende fra boligen der vedkommende vanligvis bor	Boligen der personen vanligvis bor
Person som er forpleid i barnehjem, aldershjem, pleiehjem eller er satt bort i privat pleie	Barnehjemmet, aldershjemmet, pleiehjemmet eller boligen hvor personen er i pleie. (På grunn av registreringsvanker er imidlertid en del personer som var anbrakt i pleiehjem, registrert som bosatt i privatbolig på tellingstidspunktet.)
Person som er innlagt på sykehus eller anbrakt på arbeidsskole, arbeidsanstalt eller i fengsel	Boligen der personen var bosatt før innleggelsen eller anbringelsen

Personer som ikke kan henføres til en bestemt bolig, er regnet til gruppen "Uten fast bopel". Av registreringstekniske grunner har en imidlertid i tellingen også måttet ta med enkelte personer med fast bosted i denne gruppen. Personer uten fast bopel er som regel registrert som bosatt i den kommunen hvor de sist hadde fast bosted.

I det følgende er begrepet "Bosatt" brukt i samme betydning som begrepet "Registrert bosatt". Det er ikke som ved tidligere tellinger, hentet inn opplysninger om midlertidig bosted. Fra 1970-tellingen kan det derfor ikke gis oppgaver over den tilstedeværende befolkning.

Alder

I fordelingene etter alder er den enkelte person gruppert etter alder pr. 31. desember 1970 (1970 minus fødselsår), og ikke som ved tidligere tellinger etter alder på tellingstidspunktet.

Ekteskapelig status

Det er brukt fire hovedgrupperinger etter ekteskapelig status, nemlig ugifte, gifte, separerte og før gifte. Som før gifte er regnet skilte, enker og enkemenn.

Utdanning

Opgavene over utdanning omfatter enkeltutdanninger på heltid av minst 5 måneders normal varighet og deltidsutdanninger av tilsvarende varighet. For personer med flere enkeltutdanninger, er den utdanning som har lengst samlet varighet (normal varighet av enkeltutdanningen tillagt varigheten av den forutdanning som kreves) regnet som høyeste utdanning. Av utdanninger med lik samlet varighet, er den som antas å være av størst yrkesmessig betydning, oppfattet som personens høyeste utdanning. Klassifiseringen er i samsvar med Standard for utdanningsgruppering (Statistisk Sentralbyrås Håndbøker, nr. 28). I tellingen er det imidlertid foretatt følgende tre-deling av standardens gymnasnivå (samlet utdanningsvarighet 10-12 år):

1. Utdanning på gymnasnivå I (10 år)
2. Utdanning på gymnasnivå II (11 år)
3. Utdanning på gymnasnivå III (12 år)

Videre er utvidet grunnskoleutdanning (10. frivillig år) i tellingen gruppert sammen med 9-årig grunnskole, mens den er skilt ut som egen gruppe under gymnasnivå i Standard for utdanningsgruppering.

Yrkesaktivitet

Som yrkesaktivitet er regnet alt arbeid mot vederlag, enten i form av lønn, inntekt av egen bedrift, naturalier e.l., inklusive arbeid som familiemedlem uten fast lønn i familiebedrift (f.eks. gårdsbruk, forretning m.v.), vernepliktstjeneste og tilsvarende plikttjeneste, men eksklusive husarbeid for egen familie.

I gruppen "Med yrkesaktivitet" er tatt med alle personer 16 år og over som utførte yrkesaktivitet i hele eller en del av perioden 1. november 1969 - 31. oktober 1970, også personer som begynte eller sluttet i arbeidslivet i denne perioden, deltidsarbeidere og elever og studenter som hadde hatt feriearbeid.

I tidligere tellinger er personer med inntekt av egen yrkesaktivitet som viktigste kilde til livsopphold, regnet til yrkesbefolkningen (personer med yrke). I disse tellingene avviker imidlertid definisjonen av yrkesaktivitet på enkelte punkter fra definisjonen som er gitt ovenfor. I 1970-tellingen er ikke en bestemt gruppe av personer regnet som yrkesbefolkning. Det er imidlertid gitt fordelinger etter viktigste kilde til livsopphold og etter arbeidstid.

Viktigste kilde til livsopphold

Personer 16 år og over er gruppert etter den kilde til livsopphold som var viktigst de siste 12 månedene før tellingstidspunktet.

Med inntekt av eget arbeid er ment inntekt av egen yrkesaktivitet.

"Pensjon, trygd" omfatter syketrygd, arbeidsløshetsstrygd, forsørgertrygd, uføretrygd, alderstrygd, yrkesskadetrygd, krigspensjon, bedriftspensjon o.l. Ektefeller som hadde hver sin pensjon som viktigste kilde til livsopphold, er begge gruppert under denne kilden til livsopphold. I disse tilfellene er således ikke den ene ektefellen regnet som forsørget eller å ha husarbeid i hjemmet som viktigste kilde til livsopphold.

Som formue, lån m.v. er også regnet føderåd, leieinntekt, forpaktningssinntekt, annen formuesinntekt og utbetalinger i samband med livsforsikring eller individuell pensjonsforsikring.

"Stipend m.v." omfatter foruten stipend, underhold fra andre enn privatpersoner (f.eks. stønader fra det offentlige, institusjoner eller bedrifter), unntatt pensjon og trygd.

I gruppen "Husarbeid i hjemmet, forsørget" er tatt med alle personer som ikke hadde en av kildene som er spesifisert foran, som den viktigste kilde til livsopphold.

Inntektstaker/Ikke-inntektstaker

Som inntektstakere er regnet personer 16 år og over med inntekt av eget arbeid; pensjon, trygd m.v.; formue, lån m.v. eller stipend m.v. som viktigste kilde til livsopphold. Tilsvarende er som ikke-inntektstakere regnet alle personer under 16 år og personer 16 år og over som under viktigste kilde til livsopphold er gruppert på "Husarbeid i hjemmet, forsørget". Husmødre som ikke var inntektstakere, er skilt ut som egen gruppe. Denne gruppen omfatter gifte kvinner 16 år og over med husarbeid i hjemmet som viktigste kilde til livsopphold.

I tabell 2 er ikke-inntektstakere gruppert etter samme kilde til livsopphold/næring som en inntektstaker i samme familie (definisjon av familieenheten er gitt i avsnitt 3). Denne inntektstakeren er valgt ut etter følgende prioritetsrekkefølge:

1. Mannlig ektefelle/far
2. Kvinnelig ektefelle/mor
3. Eldste sønn, nest eldste sønn osv.
4. Eldste datter, nest eldste datter osv.

Personer som tilhørte familie uten en eneste inntektstaker, er i tabell 2 gruppert under uopp-gitt kilde til livsopphold.

Elever, studenter (tabell 5)

Som elever og studenter er i tabell 5 regnet personer som i løpet av de siste 12 måneder før tellingstidspunktet, gikk på skole eller studerte, uten hensyn til andre aktiviteter som f.eks. yrkesaktivitet.

Arbeidstid

Oppgavene over arbeidstid gjelder perioden 1. november 1969 ~ 31. oktober 1970 og omfatter tid som er gått med til yrkesaktivitet. Tid som er brukt til skolearbeid, studier og husarbeid for egen familie, er således ikke inkludert. Personer som i perioden hadde mindre enn i alt én måneds sykefravær, og ellers - bortsett fra ferie - arbeidet full dag hele perioden, er regnet å ha hatt heldagsarbeid.

Generelt om grupperingen etter næring, yrke og yrkesstatus

Personer 16 år og over med yrkesaktivitet er gruppert på næring etter arten av virksomheten til den bedrift som den enkelte arbeidet i hele tiden eller lengst tid de siste 12 måneder før tellingstidspunktet. Disse personene er videre gruppert på det yrke og den yrkesstatus som de hadde hele tiden eller lengst tid i bedriften i 12-månedersperioden.

Næring

Næringsgrupperingen er foretatt etter 1960-utgaven av Standard for næringsgruppering i offentlig norsk statistikk (Statistisk Sentralbyrås Håndbøker, nr. 9). Denne standarden er i samsvar med International Standard Industrial Classification of All Economic Activities (ISIC), Rev. 1.

Med begrepet "Industri m.v." som er brukt i tabelldelen, er ment næringene bergverksdrift m.v., industri og kraft- og vannforsyning m.v. Videre er som "Samferdsel" regnet næringene sjøtransport og annen samferdsel. Samlegruppen "Tjenesteytende næringer" omfatter finansinstitusjoner, eienomsdrift, offentlig administrasjon og forsvar, offentlig og privat tjenesteyting og personlig tjenesteyting. I tabell 4 er under "Annen tjenesteyting" tatt med næringsgrenene hotell- og restaurantdrift og vask, rensing og andre personlige tjenester.

Yrke

Yrkesgrupperingen er foretatt etter Standard for yrkesgruppering i offentlig norsk statistikk (utgitt av Arbeidsdirektoratet i 1965) som i prinsippet følger 1958-utgaven av International Standard Classification of Occupations (ISCO).

Yrkesstatus

I tellingen er det brukt følgende fire grupperinger etter yrkesstatus:

1. Ansatt
2. Selvstendig uten leid hjelp
3. Selvstendig med leid hjelp
4. Familiemedlem uten fast lønn i familiebedrift

Personer (også medeiere) som arbeide i firmaer organisert som aksjeselskap, andelslag eller annen selskapsform med begrenset ansvar, er alltid regnet som ansatte.

En person er regnet som selvstendig (med eller uten leid hjelp) dersom vedkommende drev firmaet alene for egen regning eller sammen med andre som medeier med ubegrenset ansvar (f.eks. i ansvarlig selskap). I de tilfelle hvor ektefeller arbeide i felles virksomhet (f.eks. gårdsbruk, forretning) som ikke var organisert som aksjeselskap e.l., er den ene ektefellen regnet som selvstendig og den andre som familiemedlem uten fast lønn i familiebedrift. Gruppen "Familiemedlem uten fast lønn i familiebedrift" omfatter ellers personer som arbeide i familievirksomhet uten fast avtalt lønn og som verken var eier eller medeier i virksomheten. Et familiemedlem uten fast lønn kan imidlertid ha vederlag for arbeidet i form av kost og losji, andel av overskott e.l.

I tabell 4 er det gitt oppgaver over tallet på henholdsvis ansatte og selvstendige (med eller uten leid hjelp). Differansen mellom summer av disse tall og totaltall utgjør følgelig tallet på familiemedlemmer uten fast lønn i familiebedrift.

Arbeids-/skole-/studiested

Personer som pr. 1. november 1970 både hadde inntekt av eget arbeid og som gikk på skole eller studerte, er i tabell 6 gruppert som yrkesaktive og etter arbeidssted dersom arbeidstiden de foregående 12 månedene utgjorde minst 1 000 timer. I motsatt fall er de gruppert som skoleelever/studenter og etter skole-/studiested.

Som personer med annet arbeidssted er regnet personer som arbeide i flere kommuner, var til sjøs eller som arbeide i utlandet. Tilsvarende er personer som studerte i utlandet gruppert under annet studiested.

Egen bolig

Ektefeller som var bosatt i samme privatbolig og hvor minst én av ektefellene var boliginnehaver, er begge regnet å ha egen bolig. For øvrig er bare boliginnehaveren eller én av boliginnhaverne gruppert under "Egen bolig". Forpleide i aldershjem, barnehjem og pleiehjem og losjerende i pensjonater og hoteller m.v. er aldri regnet å ha egen bolig.

Definisjon av begrepet "Boliginnehaver" er gitt i kapittel 4 under avsnittet "Eier-/leierforhold".

3. DEFINISJON AV FAMILIE OG HUSHOLDNINGSTYPE

Grupperingene på familie og husholdningstype refererer seg til tellingstidspunktet den 1. november 1970.

Familie

Til én og samme familie er regnet:

1. Ektepar og eventuelle ugifte barn registrert bosatt i samme privatbolig, aldershjem, pleiehjem, pensjonat, hotell e.l.
2. Far/mor med ugifte barn registrert bosatt i samme privatbolig, aldershjem, pleiehjem, pensjonat, hotell e.l.
3. Hver enkelt person som ikke hører inn under noen av de to gruppene som er spesifisert ovenfor (bl.a. personer uten fast bopel). Disse personene danner således hver for seg egen familie (familie med én person).

I familier med ektepar er også tatt med eventuelle ugifte barn av bare den ene ektefellen og ugifte adoptivbarn og stebarn, men ikke fosterbarn.

Av reglene som er nevnt ovenfor, går det fram at personer (f.eks. ektefeller) som ikke var registrert bosatt i samme privatbolig, aldershjem, pleiehjem, pensjonat, hotell e.l., aldri er gruppert under samme familie. Videre går det fram at gifte, separerte, skilte, enker og enkemenn ikke i noe tilfelle er regnet til samme familie som foreldrene. Når f.eks. et ektepar bor sammen med en skilt datter, danner ektefellene egen familie og datteren egen familie. Ellers kan nevnes at ugifte søsken som har felles bolig, men hvor ingen av foreldrene er bosatt, hver for seg er regnet som særskilt familie.

Husholdningstype

Det er skilt mellom tre hovedtyper av husholdning, nemlig privathusholdning, felleshusholdning og annen husholdning.

Gruppen "Privathusholdning" omfatter personer som var registrert som bosatt i privatbolig. Denne husholdningstypen er videre splittet opp etter tallet på familier i husholdningen. Som husholdningsenhet er her regnet bolighusholdning (som omfatter alle bosatte i samme bolig) og ikke kosthusholdning som ved tidligere tellinger.

Til felleshusholdning er regnet forpleide som var registrert bosatt i aldershjem, barnehjem og pleiehjem og losjerende som var registrert bosatt i pensjonat, hotell e.l.

Betjeningspersonale bosatt ved felleshusholdninger er alltid gruppert under privathusholdning. Det samme gjelder militært personell som var bosatt i militærforlegning.

Annen husholdning omfatter personer uten fast bopel.

4. DEFINISJON AV HUS OG BOLIG OG HUS- OG BOLIGKJENNEMERKER

Hus- og boligopplysningene refererer seg til den 1. november 1970.

Hus

Som eget hus er som hovedregel regnet bygg som fra kjeller til loft er atskilt fra andre bygg. Fra denne regelen er det gjort følgende to unntak:

1. Hver enkelt bolig i vertikalt delte tomannsboliger og i rekke, kjede, atrium og terrasse er alltid regnet som særskilt hus.

2. Selv om det fra kjeller til loft er skillevegg(er) uten gjennomgang, er henholdsvis horisontalt delte tomannsboliger som er bygd sammen i rekke e.l., og hver enkelt blokk regnet til ett og samme hus.

Som nevnt under avsnitt 1, omfatter tellingen alle hus hvor minst én person var registrert som bosatt den 1. november 1970.

Bolig

Til en bolig (leilighet m.v.) er som hovedregel regnet rom som er bygd (eller ombygd) til bruk for én person eller for flere personer med fellesskap i kost og losji, og hvor det er adkomst til rommene (rommet) uten å måtte gå gjennom en annen bolig. Avgrensingen av boligenhetene er ellers foretatt etter følgende spesielle regler:

1. En hybel med egen inngang (utenfra eller fra korridor, oppgang e.l.) og som er bygd i tilknytning til en bolig, er regnet som særskilt bolig bare når hybelboeren (hybelboerne) selv holdt kosten.

2. Hybler uten egen inngang er ikke skilt ut som særskilte boliger.

3. I hybelbygg o.l. er hver enkelt hybel regnet som egen bolig, også i de tilfelle flere hybler har felles gang, hall, bad og/eller kjøkken.

4. I bygg for felleshusholdning, i hus som er bygd i tilknytning til slike bygg og i militærforlegninger er hybler o.l. for ansatte regnet som særskilte boliger. Likeledes er rom som ble brukt av en ansatt med ektefelle og eventuelle barn, regnet til én og samme bolig.

Med privatbolig er i tellingen ment boliger som ikke er bebodd av forpleide i aldershjem, barnehjem og pleiehjem eller av losjerende i pensjonater, hoteller o.l. Boliger for ansatte (f.eks. sykepleiere) ved felleshusholdninger er således regnet som privatboliger. Det samme gjelder boliger for befall m.v. i militærforlegninger.

Som nevnt under avsnitt 1, omfatter tellingen alle privatboliger hvor minst én person var registrert bosatt den 1. november 1970. Som betegnelse på disse boligene er i tabelldelen brukt "Bebodde boliger". For de enkelte hus som er med i tellingen, er det imidlertid hentet inn oppgaver over samlet tall på privatboliger (inkl. ubebodde boliger og boliger med bare midlertidig bosatte). Tallene på boliger i alt i tabell 9 gjelder disse boligene.

Rom

Oppgavene over tall på rom refererer seg til boliger som er med i tellingen, og omfatter beboelsesrom på 6 m² eller mer som kan nyttes året rundt. Bortsett fra i tabell 11, er også kjøkken på 6 m² eller mer inkludert. Entré, hall, bad, alkove, hems og rom som bare nyttes i næringsvirksomhet (f.eks. kontor) er ikke med.

Bosatte

Tallene på bosatte omfatter personer registrert som bosatt i privatboliger og således ikke personer som er regnet til felleleshusholdning og personer uten fast bopel.

Hustype

Som våningshus i tilknytning til gårdsdrift er - uansett hustype ellers - regnet hus hvor gårdbrukeren selv, forpakter eller kårfolk var bosatt, men ikke hus for gårdsarbeidere og hus på nedlagte bruk.

Hustypen "Frittliggende enebolig" omfatter hus med én bolig og med minst en halv meters avstand til nærmeste hus (unntatt garasje o.l.).

Til gruppen "Enebolig i rekke, kjede, atrium m.v." er også regnet husenhetene i vertikalt delte tomannsboliger.

Horisontalt delt tomannsbolig er hus med to vanlige leiligheter (som kan ha ulik størrelse) og hvor den ene leiligheten ligger i en etasje over den annen.

Hustypen "Annet småhus" omfatter hus med inntil 2½ etasjer (ekskl. underetasje), unntatt våningshus i tilknytning til gårdsdrift, eneboliger og horisontalt delte tomannsboliger. Hus som har én eller to vanlige leiligheter og hybelleilighet som er skilt ut som egen bolig, er også gruppert under denne hustypen.

Som blokk er regnet hus med 3 etasjer (ekskl. underetasje) eller mer.

Provisorisk boligbygg er hus m.v. som helt eller delvis er tatt i bruk til bolig for 10 år eller mindre (inkl. campingvogner, båter, telt, gammer o.l.).

Gruppen "Forretningsbygg m.v." omfatter hus hvor halvparten eller mindre av golvarealet nyttes til privatboliger, unntatt bygg for felleleshusholdning. Hus med to etasjer og hvor det er forretning i første etasje og bolig i annen etasje, er alltid gruppert under denne hustypen.

Som bygg for felleleshusholdning er regnet hus hvor det for bosatte og/eller midlertidig tilstedeværende er organisert felleleshusholdning. Hus i studentbyer o.l. er imidlertid aldri gruppert her. Av avgrensingsregler som det er gjort rede for under andre avsnitt, går det fram at oppgaver over tall på boliger, rom og bosatte i bygg for felleleshusholdning, bare omfatter privatboliger og rom og bosatte i disse boligene.

Byggeår

Som byggeår er for det enkelte hus regnet det år da minst halvparten av boligene i huset var ferdige til innflytning. Hus som er ombygd, er gruppert etter opprinnelig byggeår.

WC, bad

Boliger med eget wc/eget bad omfatter boliger med wc/bad som bare de bosatte i boligen har rett til å nytte, uten hensyn til om wc/bad ligger i eller utenfor boligen. Som boliger med felles wc/felles bad er regnet boliger som har wc/bad felles med en eller flere andre boliger.

Eier-/leierforhold

Personer med råderett over boligen som de er bosatt i (eier, leier den e.l.), er regnet som boliginnehavere.

Boliginnehavere (f.eks. medlemmer av borettslag) med aksje eller andel som gir boret til boligen, er alltid regnet som leieboere med aksje/andel, også i de tilfelle det er betalt innskott som er høyere enn pålydende verdi av aksjen/andelen.

Leieboere med innskott er boliginnehavere som har betalt innskott (f.eks. obligasjonsinnskott) for å leie boligen, men ikke leieboere som bare har betalt forskott på husleie.

Boliginnehavere som disponerer boligen vederlagsfritt eller som kårbolig, er regnet som leieboere.

En boliginnehaver er regnet å disponere boligen som tjenestebolig når den er stilt til disposisjon i samband med tjenesteforhold på vilkår av at boligen må fraflyttes når tjenesteforholdet opphører, uten hensyn til om det betales husleie eller ikke. Boliger som boliginnehaveren har aksje, andel eller innskott i, er imidlertid aldri regnet som tjenestebolig.

Gjennomsnittstall

Boliger pr. hus er lik tallet på privatboliger i hus som er med i tellingen (inkl. ubebodde boliger og boliger med bare midlertidig tilstedeværende) dividert med tallet på hus som er med i tellingen.

Bebodde boliger pr. hus er lik tallet på privatboliger som er med i tellingen dividert med tallet på hus som er med i tellingen.

Rom pr. bolig er lik tallet på rom (inkl. kjøkken på 6 m² eller mer) i privatboliger som er med i tellingen dividert med tallet på disse boligene.

Bosatte pr. bolig er lik tallet på bosatte i privatboliger dividert med tallet på privatboliger som er med i tellingen.

Bosatte pr. rom er lik tallet på bosatte i privatboliger dividert med tallet på rom (inkl. kjøkken på 6 m² eller mer) i privatboliger som er med i tellingen.

5. INNDELINGEN I TELLINGSKRETSE

For områder som i 1960 tilhørte herredskommune, er kretsinnstillingen foretatt av Byrådet og etter de samme retningslinjer som i 1960-telling. Følgende hovedregler er lagt til grunn for innstillingen:

1. En tellingskrets bør være mest mulig ensartet når det gjelder kommunikasjonsforhold, næringsstruktur og befolkningsutvikling.
2. Kretsgrenser må ikke skjære sogne- eller kommunegrenser.
3. En krets skal bestå enten bare av ett tettbygd strøk, del av tettbygd strøk eller av spredtbygd strøk. Som tettbygd strøk regnes områder med minst 200 bosatte på tellings-tidspunktet og hvor avstanden mellom bolighusene som regel ikke overstiger 50 meter. En hussamling som ligger mer enn 50 meter fra en tettbebyggelse, er imidlertid regnet som en del av det tettbygde strøket dersom hussamlingen naturlig hører sammen med tettbebyggelsen. Andre områder er regnet som spredtbygde strøk og er delt videre opp i tellingskretser.

I 1970-telling er det for områder som i 1960 tilhørte herredskommune, bare foretatt følgende endringer i kretsinnstillingen som da ble brukt:

1. Når regulering av kommune- eller sognegrenser førte til at en 1960-krets falt inn under mer enn én kommune eller ett sogn i 1970, er kretsen delt videre opp slik at kretsgrenser ikke skjærer kommune- eller sognegrenser.
2. Grensene for tettbygde strøk (og dermed for tettbygde kretser) er justert i samsvar med bosettingen pr. 1. november 1970 etter reglene for avgrensning av disse strøkene.
3. I de tilfelle avgrensingen i 1960-telling av spredtbygde kretser ikke var i samsvar med reglene for kretsinnstilling, er grensene justert i 1970-telling.

Innstillingen i tellingskretser av områder som i 1960 tilhørte bykommune, er foretatt av folke-registrene i samråd med kommunale myndigheter. I flere tilfelle er kretsinnstillingen for disse områdene ikke den samme som i 1960-telling. I begge tellingene er imidlertid grensene fastlagt slik at de ikke skjærer kommune- eller sognegrenser og at en krets består enten bare av tettbygd strøk eller bare av spredtbygd strøk (avgrenset etter reglene som er nevnt ovenfor).

Tettbygde strøk i områder som i 1960 tilhørte herredskommune, er vanligvis ikke delt opp i flere kretser. Byområder er imidlertid alltid regnet til flere kretser.

I vedlegg 1 a er det gitt en kretsfortegnelse, i vedlegg 2 en kartskisse over kretsinn-
delingen og i vedlegg 3 et oversiktskart over én eller flere tettbygde kretser. En oversikt som viser
hvilke tellingskretser som inngår i de enkelte sogn, er gitt i vedlegg 1 b.

6. Merknader til tabell 1

I tabell 1 har en generelt sett tatt sikte på å gi tall tilbake til 1801 etter kommuneinndel-
ingen i 1970. Over et så langt tidsrom har det imidlertid skjedd så mange endringer i kommuneinndel-
ingen at det for de fleste kommuner ikke kan gis en sammenliknbar tallserie for hele perioden.

I 1884 ble Hjelmeland herred delt i to herreder - Hjelmeland og Fister. Mellom tellingen i
1960 og tellingen i 1970 er en del av Årdal, en del av Fister og en del av Jelsa slått sammen med
Hjelmeland. I vedlegg 1 c er det gitt en oversikt som viser hvilke kommuner de enkelte tellings-
kretser i 1970-tellingen tilhørte i 1960.

TABELLER

TABELL 1. FOLKEMENGDEN VED FOLKETELLINGENE 1801-1970¹

ÅR	FOLKE- MENGDE	ÅR	FOLKE- MENGDE	ÅR	FOLKE- MENGDE	ÅR	FOLKE- MENGDE	ÅR	FOLKE- MENGDE	ÅR	FOLKE- MENGDE
1801	1835	1865	1900	1930	1960 ..	2 984
1815	1845	1875	1910	1946	1970 ..	2 643
1825	1855	1890	1920	1950 ..	3 344		

1 SE MERKNADER TIL TABELL 1 PÅ SIDE 14

TABELL 2. FOLKEMENGDEN ETTER KJØNN OG INNTEKTSTAKERNES VIKTIGSTE KILDE TIL LIVSOPPHELD OG NÆRING

VIKTIGSTE KILDE TIL LIVSOPPHELD OG NÆRING	I ALT	MENN	KVIN- NER	INN- TEKTS- TAKERE	IKKE-INNTEKTSTAKERE				
					I ALT	HUS- MØDRE	ANDRE		
							I ALT	AV DISSE:	
								UNDER 16 ÅR	16-24 ÅR
I ALT	2 643	1 372	1 271	1 418	1 225	396	829	697	101
INNTEKT AV EGET ARBEID I ALT ..	2 045	1 131	914	897	1 148	365	783	684	94
JORDBRUK OG SKOGBRUK M.V. ...	1 109	624	485	442	667	219	448	391	54
FISKE M.V. OG HVALFANGST	34	28	6	21	13	5	8	7	1
INDUSTRI M.V.	189	102	87	88	101	31	70	62	8
BYGGE- OG ANLEGGSVIRKSOMHET .	176	111	65	66	110	32	78	73	4
VAREHANDEL	79	39	40	37	42	11	31	26	5
SAMFERDSEL	192	106	86	93	99	36	63	53	9
TJENESTEYTENDE NÆRINGER	266	121	145	150	116	31	85	72	13
UOPPGITT NÆRING	-	-	-	-	-	-	-	-	-
PENSJON, TRYGD	541	215	326	481	60	31	29	10	6
FORMUE, LÅN M.V.	21	13	8	18	3	-	3	3	-
STIPEND M.V.	22	10	12	22	-	-	-	-	-
UOPPGITT	14	3	11	-	14	-	14	-	1

TABELL 3. PERSONER 16 ÅR OG OVER ETTER YRKESAKTIVITET, KJØNN OG ALDER

KJØNN OG ALDER	I ALT	UTEN YRKES- AKTI- VITET	MED YRKESAKTIVITET						
			I ALT	ARBEIDSTID I TIMER					
				UNDER 100	100- 499	500- 999	1 000 OG MER		
							I ALT	AV DISSE: HELDAGS- ARBEID	
I ALT	1 946	779	1 167	9	79	225	854	734	-
16-19	170	73	97	2	16	21	58	41	-
20-24	148	39	109	1	6	12	90	76	-
25-59	933	226	707	2	34	139	532	469	-
60-66	255	97	158	1	9	19	129	113	-
67-69	82	46	36	-	4	8	24	22	-
70 OG OVER	358	298	60	3	10	26	21	13	-
MENN I ALT	1 024	221	803	5	30	58	710	648	-
16-19	102	37	65	1	12	13	39	29	-
20-24	97	17	80	-	3	4	73	60	-
25-59	484	19	465	-	4	12	449	426	-
60-66	128	13	115	1	1	5	108	100	-
67-69	40	14	26	-	1	3	22	21	-
70 OG OVER	173	121	52	3	9	21	19	12	-
KVINNER I ALT	922	558	364	4	49	167	144	86	-
16-19 I ALT	68	36	32	1	4	8	19	12	-
AV DISSE: GIFTE ...	-	-	-	-	-	-	-	-	-
20-24 I ALT	51	22	29	1	3	8	17	16	-
AV DISSE: GIFTE ...	28	15	13	1	2	5	5	5	-
25-59 I ALT	449	207	242	2	30	127	83	43	-
AV DISSE: GIFTE ...	380	170	210	2	29	120	59	25	-
60-66	127	84	43	-	8	14	21	13	-
67-69	42	32	10	-	3	5	2	1	-
70 OG OVER	185	177	8	-	1	5	2	1	-

TABELL 4. PERSONER 16 ÅR OG OVER MED MINST 100 ARBEIDSTIMER ETTER YRKESSTATUS, ARBEIDSTID, KJØNN OG NÆRING/YRKESOMRÅDE

NÆRING/YRKESOMRÅDE	AV DISSE:					ARBEIDSTID I TIMER					
	I ALT	AN- SATTE	SELV- STEN- DIGE	MENN	KVIN- NER	100-999			1 000 OG MER		
						I ALT	MENN	KVIN- NER	I ALT	MENN	KVIN- NER
I ALT	1 158	433	422	798	360	304	88	216	854	710	144
NÆRING											
JORDBRUK	665	26	346	434	231	250	60	190	415	374	41
SKOGBRUK M.V.	7	7	-	7	-	-	-	-	7	7	-
FISKE M.V., HVALFANGST	22	8	14	22	-	1	1	-	21	21	-
BERGVERKSDRIFT M.V. ...	12	10	2	12	-	1	1	-	11	11	-
INDUSTRI	74	58	14	55	19	8	6	2	66	49	17
BYGGE- OG ANLEGGSVIRKS.	68	49	19	68	-	4	4	-	64	64	-
KRAFT-, VANNFORS. M.V.	7	7	-	7	-	-	-	-	7	7	-
VAREHANDEL	41	25	11	20	21	5	1	4	36	19	17
FINANSINSTITUSJONER ...	6	6	-	6	-	-	-	-	6	6	-
EIENDOMSDRIFT	-	-	-	-	-	-	-	-	-	-	-
SJØTRANSPORT	51	48	3	50	1	7	:	:	44	:	:
ANNEN SAMFERDSEL	47	37	10	34	13	1	1	-	46	33	13
OFF. ADM. OG FORSVAR ...	41	41	-	39	2	3	:	:	38	:	:
OFF. OG PRIV. TJ.YTING	81	80	-	43	38	14	4	10	67	39	28
LØMT HUSARBEID	20	20	-	-	20	3	-	3	17	-	17
ANNEN TJENESTEYTING ...	16	11	3	1	15	7	:	:	9	:	:
UOPPGITT	-	-	-	-	-	-	-	-	-	-	-
1											
YRKESOMRÅDE											
TEKNISK, VITENSKAPELIG, HUMANISTISK OG KUNST- NERISK ARBEID I ALT ...	57	57	-	26	31	8	1	7	49	25	24
TEKNISK ARBEID	3	3	-	3	-	-	-	-	3	3	-
SYKEPLEIE- OG ANNET PLEIEARBEID	13	13	-	-	13	4	-	4	9	-	9
PEDAGOGISK ARBEID ...	31	31	-	16	15	4	1	3	27	15	12
ADM.- OG FORVALTNINGS- ARB., BEDR.- OG ORGANI- SASJONSLEDELSE I ALT ..	14	6	8	13	1	:	-	:	:	13	:
OFFENTLIG ADM.- OG FORVALTNINGSARBEID ..	4	4	-	4	-	-	-	-	4	4	-
BEDR. OG ORG.LEDELSE	10	2	8	9	1	:	-	:	9	9	-
KONTORARBEID	23	22	-	16	7	2	-	2	21	16	5
HANDELSARBEID I ALT ...	32	17	11	14	18	1	-	1	31	14	17
GROSSISTER OG DETALJISTER	11	-	11	7	4	-	-	-	11	7	4
HANDELSREISENDE- OG AGENTURARBEID	-	-	-	-	-	-	-	-	-	-	-
HANDELSARB. FRA KONT. OG DETALJHANDELSARB.	21	17	-	7	14	1	-	1	20	7	13
JORDBRUKS-, SKOGBRUKS- OG FISKEARBEID	694	42	359	463	231	251	61	190	443	402	41
GRUVE- OG SPRENGNINGS- ARBEID M.M.	5	3	2	5	-	1	1	-	4	4	-
TRANSPORT- OG KOMMUNI- KASJONSARBEID I ALT ...	94	81	12	82	12	10	10	-	84	72	12
VEGTRAFIKKARBEID ...	28	18	9	28	-	1	1	-	27	27	-
POST- OG TELEKOM.ARB.	16	16	-	5	11	1	1	-	15	4	11
INDUSTRI-, BYGGE- OG ANLEGGARBEID I ALT ...	165	135	28	147	18	12	10	2	153	137	16
JERN- OG MET.VAREARB.	9	7	2	9	-	1	1	-	8	8	-
ELEKTROARBEID	12	12	-	12	-	-	-	-	12	12	-
TREARBEID	63	47	14	56	7	5	5	-	58	51	7
NÆRINGSMIDDELARBEID .	13	13	-	10	3	1	1	-	12	9	3
LASTE-, LOSSE- OG LAGERARBEID	5	5	-	5	-	-	-	-	5	5	-
SERVICEARBEID I ALT ...	51	47	2	9	42	17	3	14	34	6	28
SIVILT OVERVAKNINGS- OG TRYGGINGSARBEID ..	3	3	-	3	-	:	:	-	:	:	-
HOTELL- OG RESTAU- RANTARBEID, HUSARBEID	32	30	1	2	30	:	:	7	:	:	23
VAKTMESTER- OG RENGJØRINGSARBEID ...	13	13	-	3	10	8	2	6	5	1	4
MILITÆRT ARBEID	23	23	-	23	-	2	2	-	21	21	-
UOPPGITT	-	-	-	-	-	-	-	-	-	-	-

I BARE ET UTVALG AV YRKESOMRÅDER ER SPESIFISERT

TABELL 5. PERSONER 16-69 ÅR ETTER YRKESAKTIVITET, KJØNN OG HØYESTE UTDANNING

KJØNN OG HØYESTE UTDANNING	I ALT	UTEN YRKESAKTIVITET, ARBEIDST. UNDER 100 TIMER ELLER UOPPGITT		MED 100 ARBEIDSTIMER ELLER MER					
		AV DISSE: I ALT ELEVER, STU- DENTER		I ALT	100-499 TIMER		500-999 TIMER		1 000 TIMER OG MER
		I ALT	AV DISSE: I ALT ELEVER, STU- DENTER		I ALT	AV DISSE: I ALT ELEVER, STU- DENTER	I ALT	AV DISSE: I ALT ELEVER, STU- DENTER	
I ALT	1 588	487	97	1 101	69	19	199	24	833
MENN I ALT	851	102	53	749	21	14	37	17	691
UNGDOMSSKOLENIVA, 7-9 ÅR, I ALT ..	651	73	28	578	16	10	26	9	536
7-ÅRIG FOLKESKOLE	263	33	2	230	4	-	8	-	218
ALLMENT FAGFELT ELLERS	215	26	19	189	10	9	11	6	168
ADMINISTRASJON OG ØKONOMI	39	3	2	36	-	-	2	2	34
INDUSTRI, HÅNDVERK OG TEKNIKK ..	95	10	5	85	2	1	3	-	80
JORDBRUK, SKOGBRUK OG FISKE	36	1	-	35	-	-	1	1	34
GYMNASNIVA I, 10 ÅR, I ALT	135	22	20	113	-	1	-	4	-
ALLMENT FAGFELT	40	16	16	24	1	1	4	3	19
ADMINISTRASJON OG ØKONOMI	-	-	-	-	-	-	-	-	-
INDUSTRI, HÅNDVERK OG TEKNIKK ..	11	2	2	9	-	-	-	-	9
SAMFERDSEL	14	1	-	13	-	-	-	-	13
JORDBRUK, SKOGBRUK OG FISKE	66	1	1	65	-	-	3	1	62
TJENESTEYTING OG FORSVAR	4	2	1	2	-	-	-	-	-
GYMNASNIVA II,III, 11-12 ÅR, I ALT	35	6	5	29	2	1	3	3	24
ALLMENT FAGFELT	21	6	5	15	2	1	2	2	11
ADMINISTRASJON OG ØKONOMI	-	-	-	-	-	-	-	-	-
INDUSTRI, HÅNDVERK OG TEKNIKK ..	6	-	-	6	-	-	-	-	6
SAMFERDSEL	4	-	-	4	-	-	1	1	3
HELSEVERN	-	-	-	-	-	-	-	-	-
JORDBRUK, SKOGBRUK OG FISKE	3	-	-	3	-	-	-	-	3
UNIVERSITETS- OG HØGSKOLENIVA I, 13-14 ÅR, I ALT	17	1	-	16	2	2	-	-	14
UNDERVISNING	14	1	-	13	-	-	-	-	13
UNIVERSITETS-, HØGSKOLENIVA II,III OG FORSKERNIVA, OVER 14 ÅR, I ALT	13	-	-	13	-	-	1	1	12
UNDERVISNING	5	-	-	5	-	-	-	-	5
ADMINISTRASJON, ØKONOMI, SAMFUNNSVITENSKAP OG JUS	-	-	-	-	-	-	-	-	-
UOPPGITT ELLER INGEN UTDANNING ...	-	-	-	-	-	-	-	-	-
KVINNER I ALT	737	385	44	352	48	5	162	7	142
UNGDOMSSKOLENIVA, 7-9 ÅR, I ALT ..	606	326	24	280	39	3	131	3	110
7-ÅRIG FOLKESKOLE	250	143	1	107	11	-	61	-	35
ALLMENT FAGFELT ELLERS	192	107	21	85	13	3	30	3	42
ADMINISTRASJON OG ØKONOMI	33	13	-	20	2	-	6	-	12
INDUSTRI, HÅNDVERK OG TEKNIKK ..	21	9	-	12	2	-	7	-	3
SAMFERDSEL	-	-	-	-	-	-	-	-	-
HELSEVERN	-	-	-	-	-	-	-	-	-
TJENESTEYTING OG FORSVAR	108	53	2	55	11	-	26	-	18
GYMNASNIVA I, 10 ÅR, I ALT	70	36	12	34	2	-	21	3	11
ALLMENT FAGFELT	53	30	12	23	1	-	15	3	7
INDUSTRI, HÅNDVERK OG TEKNIKK ..	11	3	-	8	-	-	-	-	2
HELSEVERN	3	2	-	1	-	-	-	-	-
TJENESTEYTING OG FORSVAR	-	-	-	-	-	-	-	-	-
GYMNASNIVA II,III, 11-12 ÅR, I ALT	40	19	7	21	7	2	7	-	7
ALLMENT FAGFELT	16	10	7	6	3	1	-	-	3
ADMINISTRASJON OG ØKONOMI	-	-	-	-	-	-	-	-	-
INDUSTRI, HÅNDVERK OG TEKNIKK ..	3	-	-	3	2	1	-	-	1
SAMFERDSEL	-	-	-	-	-	-	-	-	-
HELSEVERN	20	9	-	11	2	-	7	-	2
UNIVERSITETS- OG HØGSKOLENIVA I, 13-14 ÅR, I ALT	16	2	1	14	-	-	1	-	13
UNDERVISNING	12	1	1	11	-	-	1	-	10
ADMINISTRASJON, ØKONOMI, SAMFUNNSVITENSKAP OG JUS	-	-	-	-	-	-	-	-	-
NATURVITENSKAP OG TEKNIKK	-	-	-	-	-	-	-	-	-
UNIVERSITETS-, HØGSKOLENIVA II,III OG FORSKERNIVA, OVER 14 ÅR, I ALT	4	1	-	3	-	-	2	1	1
UNDERVISNING	3	-	-	3	-	-	2	1	1
ADMINISTRASJON, ØKONOMI, SAMFUNNSVITENSKAP OG JUS	-	-	-	-	-	-	-	-	-
NATURVITENSKAP OG TEKNIKK	-	-	-	-	-	-	-	-	-
UOPPGITT ELLER INGEN UTDANNING ...	1	1	-	-	-	-	-	-	-

1 BARE ET UTVALG AV FAGOMRÅDER ER SPESIFISERT UNDER DE ENKELTE UTDANNINGSNIVAER

TABELL 6. YRKESAKTIVE, SKOLEELEVER OG STUDENTER 16 ÅR OG OVER ETTER KJØNN OG ARBEIDS-/SKOLE-/STUDIESTED
 PR. 1. NOVEMBER 1970

ARBEIDS-/SKOLE-/STUDIESTED	I ALT	1 YRKESAKTIVE			2 SKOLEELEVER OG STUDENTER		
		I ALT	MENN	KVINNER	I ALT	MENN	KVINNER
I ALT	1 233	1 098	748	350	135	82	53
I KOMMUNEN	996	989	664	325	7	3	4
STAVANGER	71	34	24	10	37	19	18
TIME	47	-	-	-	47	28	19
STRAND	13	11	6	5	2	1	1
SULDAL	8	4	3	1	4	3	1
BJERKREIM	6	6	4	2	-	-	-
OSLO	5	2	2	-	3	1	2
ANDRE KOMMUNER I FYLKET	20	7	6	1	13	10	3
ANDRE KOMMUNER UTENFØR FYLKET ...	26	5	3	2	21	17	4
ANNET STED	41	40	36	4	1	-	1

1 EKSKL. PERSONER SOM AVTJENTE VERNEPLIKTSTJENESTE OG YRKESAKTIVE SOM IKKE HAR OPPGITT ARBEIDSSTED

2 EKSKL. SKOLEELEVER OG STUDENTER SOM IKKE HAR OPPGITT SKOLE-/STUDIESTED

TABELL 7. FAMILIER OG PERSONER ETTER FAMILIETYPPE OG HUSHOLDNINGSTYPE

HUSHOLDNINGSTYPE	I ALT		FAMILIER MED TO ELLER FLERE PERSONER							
	FAMILIER	PERSONER	FAMILIER MED EN PERSON	I ALT		EKTEPAR MED UGIFTE BARN	EKTEPAR MED UGIFTE BARN		MOR ELLER FAR MED UGIFTE BARN	
				FAMILIER	PERSONER		FAMILIER	PERSONER	FAMILIER	PERSONER
I ALT	990	2 643	362	628	2 281	182	382	1 755	64	162
PRIVATHUSHOLDNING I ALT ..	974	2 627	346	628	2 281	182	382	1 755	64	162
MED EN FAMILIE	765	2 283	190	575	2 093	165	352	1 616	58	147
MED TO FAMILIER	166	288	119	47	169	15	29	131	3	8
MED FLERE FAMILIER	43	56	37	6	19	2	1	8	3	7
FELLES HUSHOLDNING	15	15	15	-	-	-	-	-	-	-
ANNEN HUSHOLDNING	1	1	1	-	-	-	-	-	-	-

TABELL 8. PERSONER 16 ÅR OG OVER MED EGEN BOLIG ETTER ALDER, EKTESKAPELIG STATUS OG KJØNN

EKTESKAPELIG STATUS OG KJØNN	I ALT	ALDER								
		16-19	20-24	25-29	30-39	40-49	50-59	60-69	70-79	80 OG OVER
PERSONER 16 ÅR OG OVER I ALT ...	1 946	170	148	101	227	255	350	337	242	116
AV DISSE: MED EGEN BOLIG	1 410	2	39	70	197	220	308	293	197	84
MENN I ALT	1 024	102	97	50	123	148	163	168	122	51
AV DISSE: MED EGEN BOLIG	713	2	9	27	100	125	146	155	109	40
KVINNER I ALT	922	68	51	51	104	107	187	169	120	65
AV DISSE: MED EGEN BOLIG	697	-	30	43	97	95	162	138	88	44
UGIFTE I ALT	621	170	109	29	37	55	73	61	60	27
AV DISSE: MED EGEN BOLIG	171	2	4	3	12	23	32	41	37	17
MENN I ALT	393	102	86	22	32	42	43	31	28	7
AV DISSE: MED EGEN BOLIG	115	2	-	3	12	21	26	23	23	5
KVINNER I ALT	228	68	23	7	5	13	30	30	32	20
AV DISSE: MED EGEN BOLIG	56	-	4	-	-	2	6	18	14	12
GIFTE OG SEPARERTE I ALT	1 150	-	39	71	190	196	262	242	112	38
AV DISSE: MED EGEN BOLIG	1 106	-	35	67	185	195	261	227	106	30
MENN I ALT	576	-	11	27	91	103	118	132	69	25
AV DISSE: MED EGEN BOLIG	553	-	9	24	88	102	118	127	65	20
KVINNER I ALT	574	-	28	44	99	93	144	110	43	13
AV DISSE: MED EGEN BOLIG	553	-	26	43	97	93	143	100	41	10
FØR GIFTE I ALT	175	-	-	1	-	4	15	34	70	51
AV DISSE: MED EGEN BOLIG	133	-	-	-	-	2	15	25	54	37
MENN I ALT	55	-	-	1	-	3	2	5	25	19
AV DISSE: MED EGEN BOLIG	45	-	-	-	-	2	2	5	21	15
KVINNER I ALT	120	-	-	-	-	1	13	29	45	32
AV DISSE: MED EGEN BOLIG	88	-	-	-	-	-	13	20	33	22

TABELL 9. HUS, BOLIGER, ROM OG BOSATTE ETTER HUSTYPE

I ALT	PERMANENT BOLIGBYGG								BLOKK	PRO- VI- SOR- ISK- BO- LIG- BYGG	FOR- RET- NINGS- BYGG M.V.	BYGG FOR- FEL- LES- HUS- HOLD- NING	UOPP- GITT HUS- TYPE
	I ALT	VA- NINGS- HUS I TILKN. GARDS- DRIFT	FRITT- LIGG- ENDE ENE- BOLIG	ENE- BOLIG I REKKE, KJEDE, ATRIUM M.V.	ANNEN TALT ENE- BOLIG	HORI- SON- TALT DELT TO- MANN- BOLIG	ANNET SMÅHUS	I ALT					
HUS	812	797	473	308	-	-	10	6	-	-	10	5	-
BOLIGER I ALT ...	874	854	513	308	-	-	20	13	-	-	16	4	-
AV DISSE: BEBODDE	862	845	507	308	-	-	17	13	-	-	14	3	-
ROM	5 429	5 338	3 348	1 865	-	-	76	49	-	-	75	16	-
BOSATTE	2 627	2 575	1 675	851	-	-	31	18	-	-	39	13	-
BOLIGER PR. HUS .	1,1	1,1	1,1	1,0	-	-	2,0	2,2	-	-	1,6	0,8	-
ROM PR. BOLIG ...	6,3	6,3	6,6	6,1	-	-	4,5	3,8	-	-	5,4	5,3	-
BOSATTE PR. BOLIG	3,0	3,0	3,3	2,8	-	-	1,8	1,4	-	-	2,8	4,3	-
BOSATTE PR. ROM .	0,5	0,5	0,5	0,5	-	-	0,4	0,4	-	-	0,5	0,8	-

TABELL 10. BEBODDE BOLIGER ETTER HUSTYPE OG BYGGEAR, OG HUS, ROM OG BOSATTE ETTER HUSETS BYGGEAR

HUSETS BYGGEAR	HUS	BEBODDE BOLIGER						ROM	BOSATTE	BE- BOD- DE BO- LIG- ER PR. HUS	ROM PR. BO- LIG	PR. BO- LIG	PR. ROM
		I PERMANENTE BOLIGBYGG											
		I ALT	I VANINGS- HUS I TILKN. TIL GARDSDRIFT OG I FRITTL. OG ENEBOLIGER	I ANDRE ENE- OG TO- MANN- BOLIGER OG SMÅHUS	I BLOKK- ER	I ANDRE BYGG	I ALT						
I ALT	812	862	845	815	30	-	17	5 429	2 627	1,1	6,3	3,0	0,5
1900 OG FØR	223	236	235	232	3	-	1	1 489	700	1,1	6,3	3,0	0,5
1901-1910	47	51	50	48	2	-	1	311	142	1,1	6,1	2,8	0,5
1911-1920	62	66	63	61	2	-	3	426	181	1,1	6,5	2,7	0,4
1921-1930	88	93	92	84	8	-	1	562	241	1,1	6,0	2,6	0,4
1931-1940	83	90	89	84	5	-	1	580	261	1,1	6,4	2,9	0,5
1941-1945	12	12	12	12	-	-	-	77	43	1,0	6,4	3,6	0,6
1946-1950	74	82	81	75	6	-	1	519	233	1,1	6,3	2,8	0,4
1951-1960	138	146	140	136	4	-	6	966	488	1,1	6,6	3,3	0,5
1961-1970	85	86	83	83	-	-	3	499	338	1,0	5,8	3,9	0,7
UOPPGITT	-	-	-	-	-	-	-	-	-	-	-	-	-

TABELL 11. BEBODDE BOLIGER ETTER HUSTYPE OG TALLET PÅ ROM, OG BOSATTE ETTER TALLET PÅ ROM I BOLIGEN

TALLET PÅ ROM, EKSKL. KJØKKEN	BEBODDE BOLIGER						I ANDRE BYGG	I ALT	PR. ROM
	I PERMANENTE BOLIGBYGG								
	I ALT	I VANINGS- HUS I TILKN. TIL GARDSDRIFT OG I FRITTL. ENEBOLIGER	I ANDRE ENE- OG TOMANN- BOLIGER OG SMÅHUS	I BLOKKER	I ALT				
I ALT	862	845	815	30	-	-	17	2 627	0,5
0 ROM ELLER UOPPGITT ..	-	-	-	-	-	-	-	-	-
1 ROM I ALT	13	9	3	6	-	-	4	13	0,7
MED KJØKKEN I ALT ...	7	5	3	2	-	-	2	7	0,6
UNDER 6 KVM.	2	1	-	1	-	-	1	:	:
6 KVM. OG MER	5	4	3	1	-	-	1	:	:
UTEN KJØKKEN	6	4	-	4	-	-	2	6	1,0
2 ROM I ALT	30	28	20	8	-	-	2	50	0,6
MED KJØKKEN	29	27	20	7	-	-	2	:	:
UTEN KJØKKEN	1	1	-	1	-	-	-	:	:
3 ROM	76	74	68	6	-	-	2	179	0,6
4 ROM	165	165	163	2	-	-	-	454	0,6
5 ROM	184	180	179	1	-	-	4	584	0,5
6 ROM	182	181	179	2	-	-	1	586	0,5
7 ROM	112	110	106	4	-	-	2	402	0,4
8 ROM OG MER	100	98	97	1	-	-	2	359	0,4

TABELL 12. BEBODDE BOLIGER, ROM OG BOSATTE ETTER BOLIGTETTHET

I ALT	BOSATTE PR. ROM, INKL. KJØKKEN PÅ 6 KVM. OG MER									0 ROM ELLER UOPP- GITT	
	UNDER 0,25	0,25- 0,49	0,50- 0,74	0,75- 0,99	1,00- 1,24	1,25- 1,49	1,50- 1,74	1,75- 1,99	2,00 OG MER		
	BEBODDE BOLIGER	862	154	318	215	66	88	16	4		-
ROM	5 429	1 068	2 039	1 363	400	454	77	24	-	4	-
BOSATTE	2 627	180	691	810	325	475	102	36	-	8	-
ROM PR. BOLIG	6,3	6,9	6,4	6,3	6,1	5,2	4,8	6,0	-	4,0	-
BOSATTE PR. BOLIG	3,0	1,2	2,2	3,8	4,9	5,4	6,4	9,0	-	8,0	-

TABELL 13. BEBODDE BOLIGER, ROM OG BOSATTE ETTER BOLIGENS UTSTYR

I ALT	INNLAGT VANN I HUSET								IKKE INN- LAGT VANN I HUSET	UOPP- GITT	
	I ALT	EGET WC		FELLES WC		EGET ELLER FELLES WC OG UTEN BAD	UTEN WC				
		EGET BAD	FELLES BAD	EGET BAD	FELLES BAD		EGET ELLER FELLES BAD	UTEN BAD			
											BEBODDE BOLIGER
ROM	5 429	5 062	2 321	27	-	32	249	352	2 081	367	-
BOSATTE	2 627	2 508	1 245	10	-	19	102	149	983	119	-
ROM PR. BOLIG	6,3	6,4	6,7	3,0	-	3,6	6,4	6,9	6,2	5,2	-
BOSATTE PR. BOLIG	3,0	3,2	3,6	1,1	-	2,1	2,6	2,9	2,9	1,7	-
BOSATTE PR. ROM	0,5	0,5	0,5	0,4	-	0,6	0,4	0,4	0,5	0,3	-

TABELL 14. BEBODDE BOLIGER, ROM OG BOSATTE ETTER EIER-/LEIERFORHOLDET TIL BOLIGEN

I ALT	BOLIGINNEHAVEREN DISPONERER BOLIGEN SOM								TJEN- ESTE- ELLER FOR- PAK- TER- BOLIG	UOPP- GITT	
	EIER	LEIEBOER									
		I ALT	MED AKSJE/ANDEL			UTEN AKSJE/ANDEL					
			I ALT	MED INN- SKOTT	UTEN INN- SKOTT	I ALT	MED INN- SKOTT	UTEN INN- SKOTT			
BEBODDE BOLIGER ...	862	734	93	-	-	-	93	-	93	35	-
ROM	5 429	4 781	469	-	-	-	469	-	469	179	-
BOSATTE	2 627	2 259	239	-	-	-	239	-	239	129	-
ROM PR. BOLIG	6,3	6,5	5,0	-	-	-	5,0	-	5,0	5,1	-
BOSATTE PR. BOLIG .	3,0	3,1	2,6	-	-	-	2,6	-	2,6	3,7	-
BOSATTE PR. ROM ...	0,5	0,5	0,5	-	-	-	0,5	-	0,5	0,7	-

TABELL 15. FOLKEMENGDEN ETTER ALDER, KJØNN OG TELLINGSKRETS

TELLINGSKRETS OG KJØNN	I ALT	ALDER									
		UNDER 7	7-15	16-19	20-24	25-29	30-39	40-49	50-59	60-69	70 OG OVER
KOMMUNEN I ALT	2 643	294	403	170	148	101	227	255	350	337	358
MENN I ALT	1 372	153	195	102	97	50	123	148	163	168	173
UGIFTE	741	153	195	102	86	22	32	42	43	31	35
GIFTE OG SEPARERTE	576	-	-	-	11	27	91	103	118	132	94
FØR GIFTE	55	-	-	-	-	1	-	3	2	5	44
KVINNER I ALT	1 271	141	208	68	51	51	104	107	187	169	185
UGIFTE	577	141	208	68	23	7	5	13	30	30	52
GIFTE OG SEPARERTE	574	-	-	-	28	44	99	93	144	110	56
FØR GIFTE	120	-	-	-	-	-	-	1	13	29	77
TETTBYGDE KRETSE I ALT	237	27	33	7	10	8	30	13	36	31	42
MENN	107	13	13	4	5	2	17	7	16	12	18
KVINNER	130	14	20	3	5	6	13	6	20	19	24
07 HJELMELANDSVÅGEN	237	27	33	7	10	8	30	13	36	31	42
MENN	107	13	13	4	5	2	17	7	16	12	18
KVINNER	130	14	20	3	5	6	13	6	20	19	24
SPREDTBYGDE KRETSE I ALT	2 405	267	370	163	138	93	197	242	314	305	316
MENN	1 264	140	182	98	92	48	106	141	147	155	155
KVINNER	1 141	127	188	65	46	45	91	101	167	150	161
01 ØYE	107	8	15	8	8	4	9	16	9	17	13
MENN	58	4	8	4	6	2	6	9	4	5	10
KVINNER	49	4	7	4	2	2	3	7	5	12	3
02 VESTERSJØ/SKAR	112	9	19	4	5	3	13	10	8	26	15
MENN	57	2	11	3	3	1	8	7	4	13	5
KVINNER	55	7	8	1	2	2	5	3	4	13	10
03 JØSNESET	188	17	28	10	10	7	13	21	28	24	30
MENN	97	7	14	8	7	4	4	12	16	9	16
KVINNER	91	10	14	2	3	3	9	9	12	15	14
04 JØSENFJORDEN	158	22	19	21	7	10	7	14	24	17	17
MENN	78	8	12	9	3	4	4	9	10	11	8
KVINNER	80	14	7	12	4	6	3	5	14	6	9
05 VORMEDALEN	183	16	25	13	8	4	14	27	28	24	24
MENN	99	11	10	9	4	2	7	19	12	13	12
KVINNER	84	5	15	4	4	2	7	8	16	11	12
06 FJELLET	71	10	11	-	2	2	7	8	10	8	13
MENN	42	8	7	-	2	1	3	4	6	6	5
KVINNER	29	2	4	-	-	1	4	4	4	2	8
08 SOLVANG	243	29	47	13	10	6	21	21	29	31	36
MENN	126	21	21	7	8	2	9	14	9	18	17
KVINNER	117	8	26	6	2	4	12	7	20	13	19
09 ASKVIK	196	22	23	10	15	8	26	13	25	24	30
MENN	103	11	12	8	7	5	16	9	10	13	12
KVINNER	93	11	11	2	8	3	10	4	15	11	18
10 NESSA	61	8	13	5	5	2	4	6	5	5	8
MENN	32	4	7	3	3	1	2	4	2	1	5
KVINNER	29	4	6	2	2	1	2	2	3	4	3
11 MÆLE	238	29	45	14	16	8	18	22	37	23	26
MENN	106	12	20	7	8	5	9	8	17	10	10
KVINNER	132	17	25	7	8	3	9	14	20	13	16
12 KIRKHUS	183	25	29	16	10	8	19	15	16	22	23
MENN	97	14	14	10	8	2	11	7	7	13	11
KVINNER	86	11	15	6	2	6	8	8	9	9	12
13 TVEIT	119	11	17	8	9	7	5	13	19	12	18
MENN	66	5	10	4	6	5	3	5	9	9	10
KVINNER	53	6	7	4	3	2	2	8	10	3	8
14 TYSDAL	88	8	9	4	6	4	6	10	15	12	14
MENN	50	6	2	4	6	1	4	7	7	5	8
KVINNER	38	2	7	-	-	3	2	3	8	7	6
15 FISTER	160	21	23	11	12	9	16	12	17	24	15
MENN	82	11	8	5	8	6	10	8	7	10	9
KVINNER	78	10	15	6	4	3	6	4	10	14	6
16 HETLAND	88	14	14	8	1	3	5	17	10	7	9
MENN	54	6	10	7	1	2	1	11	7	5	4
KVINNER	34	8	4	1	-	1	4	6	3	2	5
17 NESET	94	10	14	6	8	5	9	5	15	15	7
MENN	52	6	7	3	7	2	5	4	9	7	2
KVINNER	42	4	7	3	1	3	4	1	6	8	5

TABELL 15, FORTS., FOLKEMENGDEN ETTER ALDER, KJØNN OG TELLINGSKRETS

TELLINGSKRETS OG KJØNN	I ALT	ALDER									
		UNDER 7	7-15	16-19	20-24	25-29	30-39	40-49	50-59	60-69	70 OG OVER
		18 RANDØY	112	8	18	11	5	3	5	12	18
MENN	63	4	9	6	4	3	4	4	11	7	11
KVINNER	49	4	9	5	1	-	1	8	7	7	7
20 BUER	4	-	1	1	1	-	-	-	1	-	-
MENN	2	-	1	1	1	-	-	-	-	-	-
KVINNER	2	-	1	-	-	-	-	-	1	-	-
UTEN FAST BOPEL I ALT	1	-	-	-	-	-	-	-	-	1	-
MENN	1	-	-	-	-	-	-	-	-	1	-
KVINNER	-	-	-	-	-	-	-	-	-	-	-

TABELL 16. PERSONER 16 ÅR OG OVER ETTER VIKTIGSTE KILDE TIL LIVSOPPHOLD, NÆRING, KJØNN OG TELLINGSKRETS

TELLINGSKRETS OG KJØNN	I ALT	VIKTIGSTE KILDE TIL LIVSOPPHOLD										
		INNTEKT AV EGET ARBEID									PEN- SJON, TRYGD	FOR- HUSAR- MUE, BEID LAN, I STI- HJEM- PEND MET, M.V. FORSØR- GET
		NÆRING										
		JORD-, SKOG- BRUK, FISKE- M.V., HVAL- FANGST	INDU- STRI- M.V., BYGGE- OG ANL- VIRK- SOMHET	VARE- HANDEL	SAM- FERD- SEL	TJEN- ESTE- YTENDE NÆR- INGER	UOPP- GITT					
KOMMUNEN I ALT	1 946	897	463	154	37	93	150	-	481	40		
MENN	1 024	734	414	136	19	79	86	-	204	20	66	
KVINNER	922	163	49	18	18	14	64	-	277	20	462	
TETTBYGDE KRETSE I ALT ...	177	73	11	23	4	10	25	-	55	1	48	
MENN	81	54	10	19	3	8	14	-	21	1	5	
KVINNER	96	19	1	4	1	2	11	-	34	-	43	
07 HJELMELANDSVAGEN	177	73	11	23	4	10	25	-	55	1	48	
MENN	81	54	10	19	3	8	14	-	21	1	5	
KVINNER	96	19	1	4	1	2	11	-	34	-	43	
SPREDTBYGDE KRETSE I ALT .	1 768	823	451	131	33	83	125	-	426	39	480	
MENN	942	679	403	117	16	71	72	-	183	19	61	
KVINNER	826	144	48	14	17	12	53	-	243	20	419	
01 ØYE	84	32	19	-	2	7	4	-	17	6	29	
MENN	46	29	19	-	1	5	4	-	10	2	5	
KVINNER	38	3	-	-	1	2	-	-	7	4	24	
02 VESTERSJØ/SKAR	84	40	20	8	-	7	5	-	21	-	23	
MENN	44	:	:	7	-	7	3	-	:	-	1	
KVINNER	40	:	:	1	-	-	2	-	:	-	22	
03 JØSNESET	143	58	36	3	3	10	6	-	45	6	34	
MENN	76	53	36	3	1	10	3	-	18	2	3	
KVINNER	67	5	-	-	2	-	3	-	27	4	31	
04 JØSENFJORDEN	117	51	21	14	1	5	10	-	22	2	42	
MENN	58	41	19	14	1	4	3	-	11	1	5	
KVINNER	59	10	2	-	-	1	7	-	11	1	37	
05 VORMEDALEN	142	66	42	8	2	8	6	-	35	1	40	
MENN	78	58	41	7	-	7	3	-	16	-	4	
KVINNER	64	8	1	1	2	1	3	-	19	1	36	
06 FJELLET	50	21	16	3	-	1	1	-	13	-	16	
MENN	27	21	16	3	-	1	1	-	6	-	-	
KVINNER	23	-	-	-	-	-	-	-	7	-	16	
08 SOLVANG	167	81	31	21	5	4	20	-	50	5	31	
MENN	84	58	24	18	4	3	9	-	22	3	1	
KVINNER	83	23	7	3	1	1	11	-	28	2	30	

TABELL 16, FORTS., PERSONER 16 ÅR OG OVER ETTER VIKTIGSTE KILDE TIL LIVSOPPHELD, NÆRING, KJØNN OG TELLINGSKRETS

TELLINGSKRETS OG KJØNN		VIKTIGSTE KILDE TIL LIVSOPPHELD										
		INNTEKT AV EGET ARBEID										
		I ALT	NÆRING							PEN- SJON, TRYGD	FOR- MUE, LÅN, STI- PEND M.V.	HUSAR- BEID I HJEM- MET, FORSØR- GET
			I ALT	JORD- SKOG- BRUK, FISKE M.V., HVAL- FANGST	INDU- STRI M.V., BYGGE- OG ANL. VIRK- SOMHET	VARE- HANDEL	SAM- FERD- SEL	TJEN- ESTE- YTENDE NÆR- INGER	UOPP- GITT			
09 ASKVIK	151	73	36	19	3	5	10	-	35	1	42	
MENN	80	62	35	17	1	5	4	-	13	-	5	
KVINNER	71	11	1	2	2	-	6	-	22	1	37	
10 NESSA	40	19	13	2	-	2	2	-	8	1	12	
MENN	21	15	11	2	-	1	1	-	5	-	1	
KVINNER	19	4	2	-	-	1	1	-	3	1	11	
11 MELE	164	80	29	20	6	12	13	-	38	5	41	
MENN	74	55	21	18	1	7	8	-	13	3	3	
KVINNER	90	25	8	2	5	5	5	-	25	2	38	
12 KIRKHUS	129	59	25	7	3	8	16	-	24	4	42	
MENN	69	49	24	5	1	8	11	-	9	3	8	
KVINNER	60	10	1	2	2	-	5	-	15	1	34	
13 TVEIT	91	43	31	6	-	1	5	-	20	1	27	
MENN	51	38	30	4	-	1	3	-	7	1	5	
KVINNER	40	5	1	2	-	-	2	-	13	-	22	
14 TYSDAL	71	40	33	3	-	1	3	-	21	1	9	
MENN	42	28	22	3	-	1	2	-	9	1	4	
KVINNER	29	12	11	-	-	-	1	-	12	-	5	
15 FISTER	116	52	25	6	5	8	8	-	26	-	38	
MENN	63	44	22	5	4	7	6	-	12	-	7	
KVINNER	53	8	3	1	1	1	2	-	14	-	31	
16 HETLAND	60	32	26	2	-	2	2	-	12	1	15	
MENN	38	28	23	2	-	2	1	-	7	1	2	
KVINNER	22	4	3	-	-	-	1	-	5	-	13	
17 NESET	70	33	18	4	-	1	10	-	14	3	20	
MENN	39	31	18	4	-	1	8	-	5	1	2	
KVINNER	31	2	-	-	-	-	2	-	9	2	18	
18 RANDØY	86	41	28	5	3	1	4	-	24	2	19	
MENN	50	32	22	5	2	1	2	-	12	1	5	
KVINNER	36	9	6	-	1	-	2	-	12	1	14	
20 BUER	3	2	2	-	-	-	-	-	1	-	-	
MENN	2	:	:	-	-	-	-	-	:	-	-	
KVINNER	1	:	:	-	-	-	-	-	:	-	-	
UTEN FAST BOPEL I ALT	1	1	1	-	-	-	-	-	-	-	-	
MENN	1	1	1	-	-	-	-	-	-	-	-	
KVINNER	-	-	-	-	-	-	-	-	-	-	-	

TABELL 17. HOVEDTALL FOR HUS OG BEBODDE BOLIGER I DE ENKELTE TELLINGSKRETSE

TELLINGSKRETS	HUS				BEBODDE BOLIGER							BO-SAT-TE PR. ROM
	AV DISSE:				AV DISSE MED:							
	I ALT	VAN.HUS	BYGGEGAR		I ALT	INNLAGT VANN I HUSET	EGET OG EGET BAD	WC OG BAD	EGET ELLER FELLES UTEN BAD	EGET ELLER FELLES BAD OG WC	PR.	
		TILKN. GARDS-DRIFT, FRITTL. ENEBOL.	1946-1960	1961-1970								
KOMMUNEN I ALT	812	781	212	85	862	792	346	18	39	51	0,5	
TETTBYGDE KRETSE I ALT ...	85	78	18	16	89	85	41	1	7	9	0,4	
07 HJELMELANDSVAGEN	85	78	18	16	89	85	41	1	7	9	0,4	
SPREDTBYGDE KRETSE I ALT .	727	703	194	69	773	707	305	17	32	42	0,5	
01 ØYE	34	33	10	2	36	35	17	-	2	1	0,5	
02 VESTERSJØ/SKAR	36	35	10	4	38	:	:	:	:	:	0,5	
03 JØSNESET	60	59	15	2	65	54	24	-	-	4	0,5	
04 JØSENFJORDEN	45	44	12	8	45	43	26	-	-	-	0,5	
05 VORMEDALEN	58	58	11	5	61	55	19	1	1	3	0,5	
06 FJELLET	22	22	2	2	22	17	3	-	1	-	0,6	
08 SOLVANG	78	77	29	9	80	73	38	1	1	4	0,5	
09 ASKVIK	60	58	12	8	64	61	21	-	5	7	0,5	
10 NESSA	16	15	4	2	18	18	7	1	-	4	0,5	
11 MÆLE	67	59	18	3	78	73	28	6	6	2	0,5	
12 KIRKHUS	54	53	16	9	61	60	31	-	6	1	0,5	
13 TVEIT	35	35	11	2	36	32	15	-	1	3	0,5	
14 TYSDAL	29	29	8	2	29	26	7	-	2	1	0,4	
15 FISTER	44	39	13	5	47	44	25	4	-	8	0,5	
16 HETLAND	24	24	9	4	27	26	13	3	-	-	0,6	
17 NESET	27	27	6	1	28	27	12	-	3	1	0,5	
18 RANDØY	37	35	7	1	37	32	9	-	3	-	0,5	
20 BUER	1	1	1	-	1	:	:	:	:	:	:	



a. KRETSFORTEGNELSE

Krets- nr.	Navnet på kretsen	Krets- type ¹⁾	Omfang
0	Uten fast bopel	0	..
1	Øye	S	Gnr. 1-3.
2	Vestersjø/Skår	S	Gnr. 4-11.
3	Jøsneset	S	Gnr. 12-20.
4	Jøsenfjorden	S	Gnr. 22-23 og 26-33.
5	Vormedalen	S	Gnr. 35-42 og 45.
6	Fjellet	S	Gnr. 46-49, 51, gnr. 53 bnr. 2, gnr. 54 bnr. 1 Berglund.
7	Hjelmelandsvågen	T	Se vedlegg 3.
8	Solvang	S	Gnr. 52, gnr. 53 bnr. 1, gnr. 54 bnr. 1 Fevold, 2 og 3, gnr. 55-63. Unntatt bnr. under krets 7.
9	Askvik	S	Gnr. 64-71.
10	Nessa	S	Gnr. 141 og 142.
11	Mæle	S	Gnr. 94-96, 98-101, 139 og 140.
12	Kirkhus	S	Gnr. 102-111.
13	Tveit	S	Gnr. 112, gnr. 113 bnr. 1, 3 og 4, gnr. 130-134 og 136-138.
14	Tysdal	S	Gnr. 113 bnr. 2/10 og 13, gnr. 114, 116, 123 og 126-129.
15	Fister	S	Gnr. 72-77, gnr. 86 bnr. 2.
16	Hetland	S	Gnr. 78-81.
17	Neset	S	Gnr. 82-85, gnr. 86 bnr. 1, 3, 4, 6, 7 og 11-13.
18	Randøy	S	Gnr. 87, 88 og 90-93.
20	Buer	S	Gnr. 143

1) T = Tettbygd krets. S = Spredtbygd krets.

b. INNDELINGEN I SOGN PR. 1. NOVEMBER 1970

Navnet på sognet	Omfang (tellingskretsnr.)	Navnet på sognet	Omfang (tellingskretsnr.)
Hjelmeland	1 - 9 og 20	Fister	15 - 18
Årdal	10 - 14		

c. OVERSIKT OVER ENDRINGENE I KOMMUNEINNDELINGEN MELLOM TELLINGEN I 1960 OG TELLINGEN I 1970

Krets- nr. i 1970-tellingen	Kommune i 1960-tellingen	Krets- nr. i 1970-tellingen	Kommune i 1960-tellingen
1 - 9	1133 Hjelmeland	15 - 18	1132 Fister
10 - 14	1131 Årdal	20	1138 Jelsa

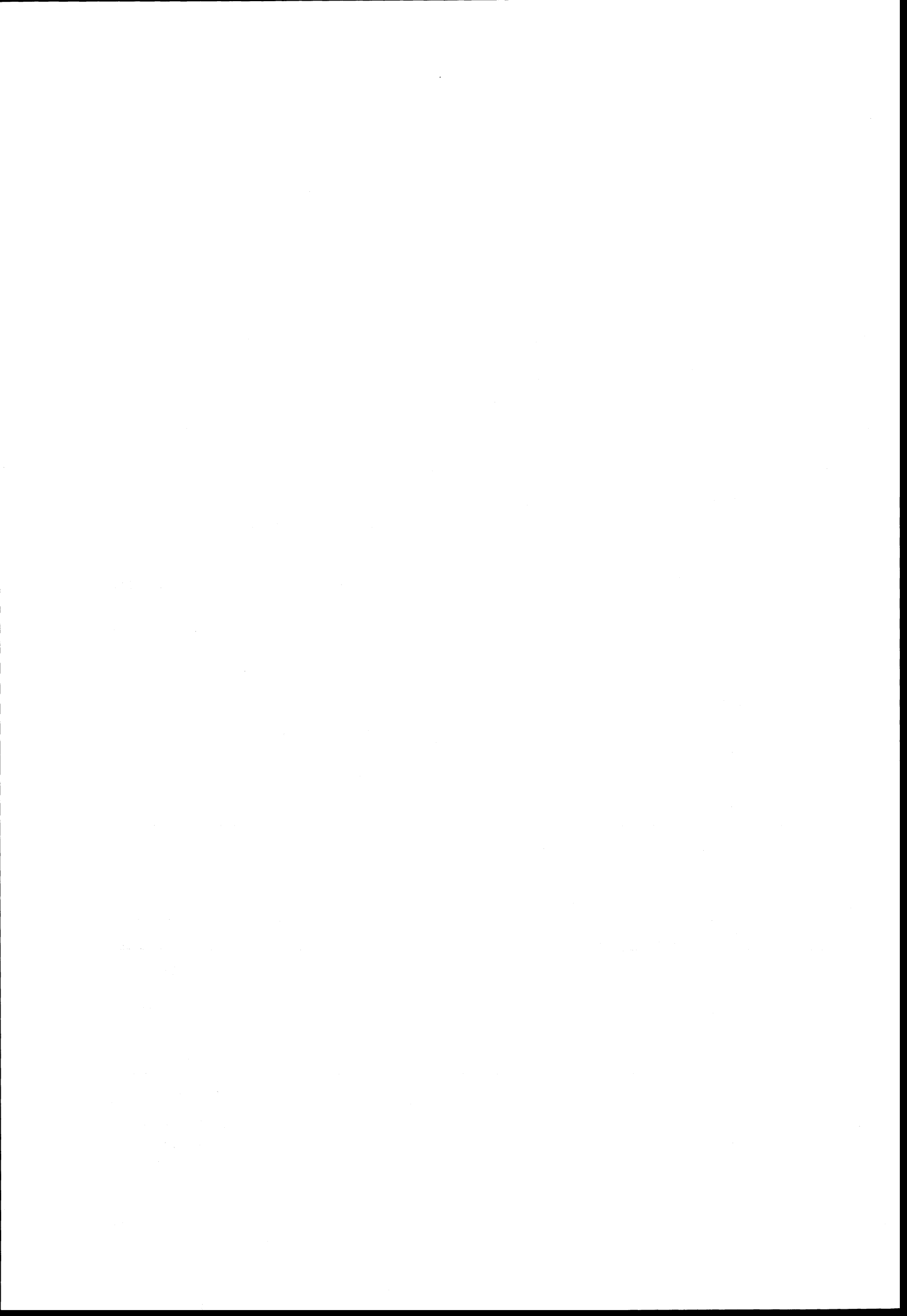

1133 HJELMELAND

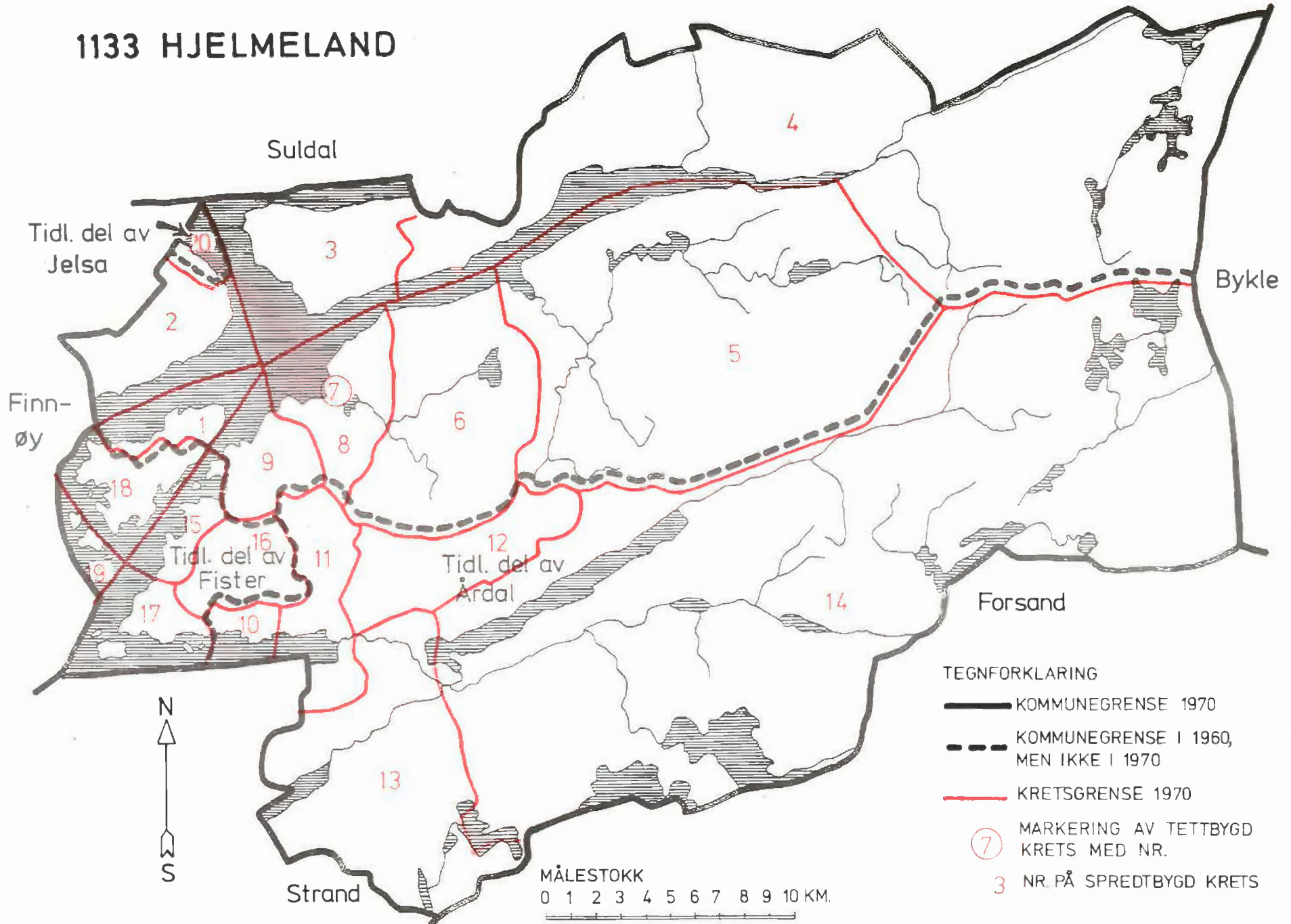

TEGNFORKLARING

- KOMMUNEGRENSE 1970
- KOMMUNEGRENSE I 1960, MEN IKKE I 1970
- KRETSGRENSE 1970
- MARKERING AV TETTBYGD KRETS MED NR.
- NR. PÅ SPREDTBYGD KRETS

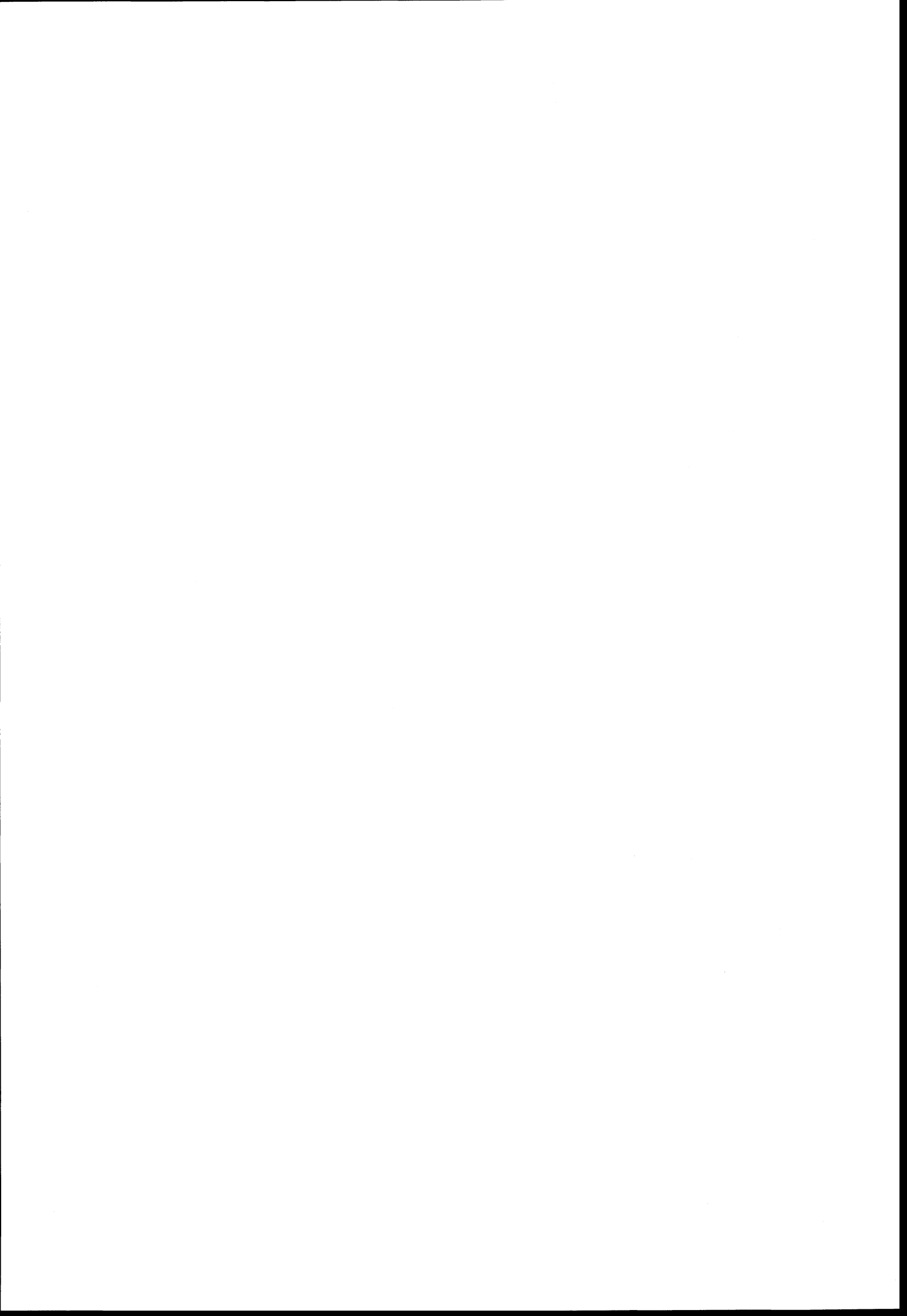

1133 HJELMELAND

TETTBYGD KRETS

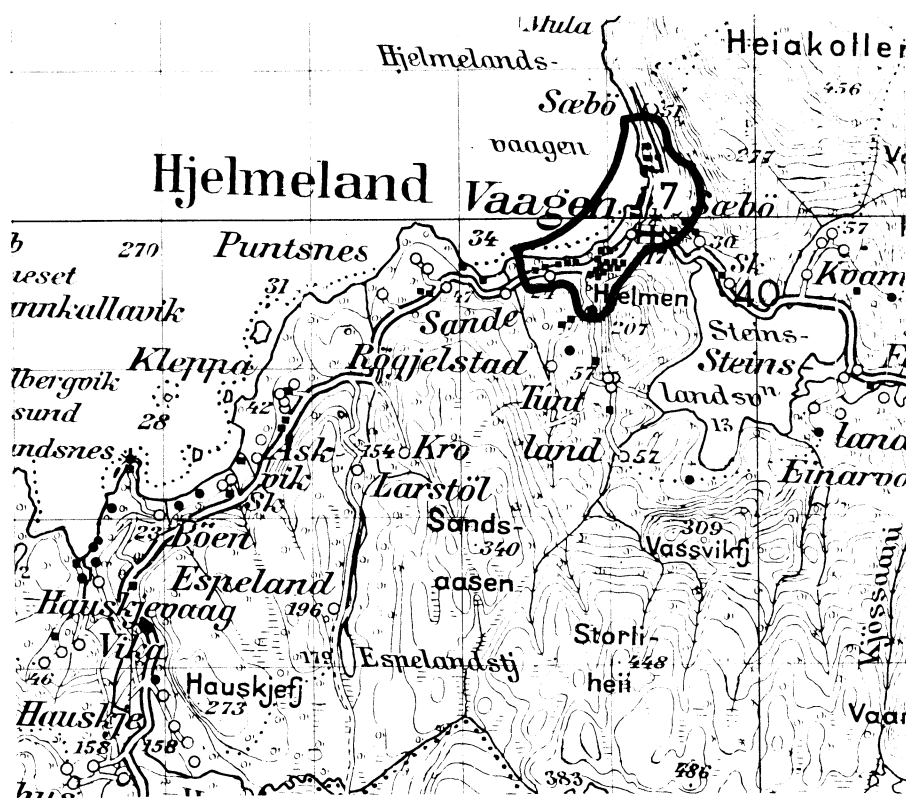

TEGNFORKLARING

— KRETSGRENSE 1970

7 NR. PÅ TETTBYGD KRETS

MÅLESTOKK 1: 50 000

0 1 2 3 KM.

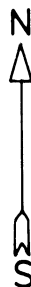

Med samtykke fra Norges Geografiske Oppmåling er N G O's kartmateriale brukt som kartgrunnlag.