

STATISTISKE KOMMUNEHEFTER

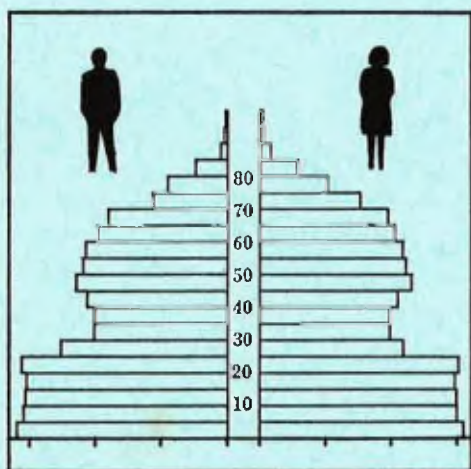

FOLKE- OG BOLIGTELLING

1. NOVEMBER 1970

1740 **NAMSSKOGAN**

STATISTISK SENTRALBYRÅ
OSLO

STATISTISKE KOMMUNEHEFTER



FOLKE- OG BOLIGTELLING
1. NOVEMBER 1970

1740 NAMSSKOGAN

STATISTISK SENTRALBYRÅ
OSLO 1973

FORORD

Den første statistikken utarbeidd på grunnlag av oppgaver til folketellingen i 1970, ble publisert i desember 1971 i heftet "Folkemengden etter alder og ekteskapeleg status, 31. desember 1970".

I serien Statistiske kommunehefter legger Statistisk Sentralbyrå fram de viktigste resultater fra Folke- og bolig telling 1970 for hver enkelt kommune. Heftene vil bli utgitt fra midten av 1972 til siste halvdel av 1973. Da kontrollen av tellingsoppgavene ikke er avsluttet når kommuneheftene utarbeides, er tallene i disse heftene foreløpige.

Endelige tall for hele landet vil bli publisert i 6 hefter som ventes å bli utgitt i 1974. Disse publikasjonene vil også inneholde tabeller med geografiske fordelinger. I tillegg til de tabellene som blir trykt, vil det bli utarbeidd tabeller med mer detaljert statistikk. På grunnlag av tellingsresultatene vil det videre bli utarbeidd et bosettingskart og flere større spesialartikler.

Professor Hallstein Myklebost, Geografisk Institutt, Universitetet i Oslo, har vært Byråets konsulent i arbeidet med kretsinnndelingen.

Statistisk Sentralbyrå, Oslo, 2. mai 1972

Petter Jakob Bjerve

Einar Jensen

INNHold

	Side
P r i n s i p p e r o g d e f i n i s j o n e r	7
1. Omfanget av Folke- og bolig telling 1970	7
2. Definisjon av personkjennemerker	7
3. Definisjon av familie- og husholdningstype	10
4. Definisjon av hus og bolig og hus- og boligkjennemerker	11
5. Inndelingen i tellingskretser	13
6. Merknader til tabell 1	14
 T a b e l l e r	
1. Folkemengden ved folketellingene 1801-1970	16
2. Folkemengden etter kjønn og inntektstakernes viktigste kilde til livsopphold og næring ...	16
3. Personer 16 år og over etter yrkesaktivitet, kjønn og alder	16
4. Personer 16 år og over med minst 100 arbeidstimer etter yrkesstatus, arbeidstid, kjønn og næring/yrkesområde	17
5. Personer 16-69 år etter yrkesaktivitet, kjønn og høyeste utdanning	18
6. Yrkesaktive, skoleelever og studenter 16 år og over etter kjønn og arbeids-/skole-/studie- sted pr. 1. november 1970	19
7. Familier og personer etter familietype og husholdningstype	19
8. Personer 16 år og over med egen bolig etter alder, ekteskapelig status og kjønn	19
9. Hus, boliger, rom og bosatte etter hustype	20
10. Beboede boliger etter hustype og byggeår, og hus, rom og bosatte etter husets byggeår	20
11. Beboede boliger etter hustype og tallet på rom, og bosatte etter tallet på rom i boligen .	20
12. Beboede boliger, rom og bosatte etter bolig tetthet	21
13. Beboede boliger, rom og bosatte etter boligens utstyr	21
14. Beboede boliger, rom og bosatte etter eier-/leierforholdet til boligen	21
15. Folkemengden etter alder, kjønn og tellingskrets	22
16. Personer 16 år og over etter viktigste kilde til livsopphold, næring, kjønn og tellings- krets	22
17. Hovedtall for hus og beboede boliger i de enkelte tellingskretser	23
 V e d l e g g	
1. Kretsfortegnelse	25
2. Kartskisse over kretsinnndelingen	27
3. Oversiktskart over tettbygd krets	29

S t a n d a r d t e g n

- .. Oppgave mangler
- : Tall kan ikke offentligjøres
- Null

PRINSIPPER OG DEFINISJONER

1. OMFANGET AV FOLKE- OG BOLIGTELLING 1970

Folketellingen omfatter alle personer (også utenlandske statsborgere) som ifølge Forskrifter av 20. januar 1970 om ordningen og føringen av folkeregistrene, var registrert som bosatt i Norge på tellingstidspunktet den 1. november 1970.

I boligteellingen har en med alle hus og privatboliger (privatleiligheter m.v.) hvor minst én person var registrert bosatt den 1. november 1970. Hus og boliger som var ubodd eller som var bebodd bare av midlertidig tilstedeværende (f.eks. ugifte personer som oppholdt seg utenom foreldrenes hjem på grunn av studier), omfattes således ikke av tellingen. Heller ikke er boliger for forpleide i aldershjem, pleiehjem og barnehjem og for losjerende i pensjonater, hoteller o.l. med. Hus hvor alle eller en del av de registrert bosatte var forpleide eller losjerende, er derimot inkludert.

I avsnitt 2 er det gjort nærmere rede for bostedsbegrepet (det sted som en person skal regnes som bosatt) og i avsnitt 4 for hus- og boligbegrepet.

2. DEFINISJON AV PERSONKJENNERKER

Når ikke annet er nevnt, refererer personopplysningene seg til den 1. november 1970.

Bosted

Den enkelte person er i tellingen regnet å ha sitt bosted i den kommune og i den bolig hvor vedkommende var registrert som bosatt den 1. november 1970 ifølge forskriftene om ordningen og føringen av folkeregistrene. Hovedregelen er her at en person skal registreres som bosatt der hvor vedkommende regelmessig tar sin døgnhvile. De viktigste registreringsreglene er ellers:

Bostedsforhold	Skal registreres som bosatt i
Gift person som p.g.a. arbeid, studier, avtjening av verneplikt e.l. oppholder seg utenom ektefellenes felles bolig	Ektefellenes felles bolig
Ugift person som p.g.a. studier, skolegang eller avtjening av verneplikt oppholder seg utenom foreldrenes/forsørgers bolig	Foreldrenes/forsørgers bolig
Ugift person med eget arbeid og som vanligvis ikke bor hos foreldre/forsørger	Boligen der personen vanligvis bor
Person som p.g.a. ferie, besøk hos kjente, forretningsreise e.l. er fraværende fra boligen der vedkommende vanligvis bor	Boligen der personen vanligvis bor
Person som er forpleid i barnehjem, aldershjem, pleiehjem eller er satt bort i privat pleie	Barnehjemmet, aldershjemmet, pleiehjemmet eller boligen hvor personen er i pleie. (På grunn av registreringsvanker er imidlertid en del personer som var anbrakt i pleiehjem, registrert som bosatt i privatbolig på tellingstidspunktet.)
Person som er innlagt på sykehus eller anbrakt på arbeidsskole, arbeidsanstalt eller i fengsel	Boligen der personen var bosatt før innleggelsen eller anbringelsen

Personer som ikke kan henføres til en bestemt bolig, er regnet til gruppen "Uten fast bopel". Av registreringstekniske grunner har en imidlertid i tellingen også måttet ta med enkelte personer med fast bosted i denne gruppen. Personer uten fast bopel er som regel registrert som bosatt i den kommunen hvor de sist hadde fast bosted.

I det følgende er begrepet "Bosatt" brukt i samme betydning som begrepet "Registrert bosatt". Det er ikke som ved tidligere tellinger, hentet inn opplysninger om midlertidig bosted. Fra 1970-tellingen kan det derfor ikke gis oppgaver over den tilstedeværende befolkning.

Alder

I fordelingene etter alder er den enkelte person gruppert etter alder pr. 31. desember 1970 (1970 minus fødselsår), og ikke som ved tidligere tellinger etter alder på tellingstidspunktet.

Ekteskapelig status

Det er brukt fire hovedgrupperinger etter ekteskapelig status, nemlig ugifte, gifte, separerte og før gifte. Som før gifte er regnet skilte, enker og enkemenn.

Utdanning

Oppgavene over utdanning omfatter enkeltutdanninger på heltid av minst 5 måneders normal varighet og deltidstudanninger av tilsvarende varighet. For personer med flere enkeltutdanninger, er den utdanning som har lengst samlet varighet (normal varighet av enkeltutdanningen tillagt varigheten av den forutdanning som kreves) regnet som høyeste utdanning. Av utdanninger med lik samlet varighet, er den som antas å være av størst yrkesmessig betydning, oppfattet som personens høyeste utdanning. Klassifiseringen er i samsvar med Standard for utdanningsgruppering (Statistisk Sentralbyrås Håndbøker, nr. 28). I tellingen er det imidlertid foretatt følgende tre-delning av standardens gymnasnivå (samlet utdanningsvarighet 10-12 år):

1. Utdanning på gymnasnivå I (10 år)
2. Utdanning på gymnasnivå II (11 år)
3. Utdanning på gymnasnivå III (12 år)

Videre er utvidet grunnskoleutdanning (10. frivillig år) i tellingen gruppert sammen med 9-årig grunnskole, mens den er skilt ut som egen gruppe under gymnasnivå i Standard for utdanningsgruppering.

Yrkesaktivitet

Som yrkesaktivitet er regnet alt arbeid mot vederlag, enten i form av lønn, inntekt av egen bedrift, naturalier e.l., inklusive arbeid som familiemedlem uten fast lønn i familiebedrift (f.eks. gårdsbruk, forretning m.v.), vernepliktstjeneste og tilsvarende plikttjeneste, men eksklusive husarbeid for egen familie.

I gruppen "Med yrkesaktivitet" er tatt med alle personer 16 år og over som utførte yrkesaktivitet i hele eller en del av perioden 1. november 1969 - 31. oktober 1970, også personer som begynte eller sluttet i arbeidslivet i denne perioden, deltidsarbeidere og elever og studenter som hadde hatt feriearbeid.

I tidligere tellinger er personer med inntekt av egen yrkesaktivitet som viktigste kilde til livsopphold, regnet til yrkesbefolkningen (personer med yrke). I disse tellingene avviker imidlertid definisjonen av yrkesaktivitet på enkelte punkter fra definisjonen som er gitt ovenfor. I 1970-tellingen er ikke en bestemt gruppe av personer regnet som yrkesbefolkning. Det er imidlertid gitt fordelinger etter viktigste kilde til livsopphold og etter arbeidstid.

Viktigste kilde til livsopphold

Personer 16 år og over er gruppert etter den kilde til livsopphold som var viktigst de siste 12 månedene før tellingstidspunktet.

Med inntekt av eget arbeid er ment inntekt av egen yrkesaktivitet.

"Pensjon, trygd" omfatter syketrygd, arbeidsløshetsstrygd, forsørgertrygd, uføretrygd, alderstrygd, yrkesskadetrygd, krigspensjon, bedriftspensjon o.l. Ektefeller som hadde hver sin pensjon som viktigste kilde til livsopphold, er begge gruppert under denne kilden til livsopphold. I disse tilfellene er således ikke den ene ektefellen regnet som forsørget eller å ha husarbeid i hjemmet som viktigste kilde til livsopphold.

Som formue, lån m.v. er også regnet føderåd, leieinntekt, forpaktningssinntekt, annen formuesinntekt og utbetalinger i samband med livsforsikring eller individuell pensjonsforsikring.

"Stipend m.v." omfatter foruten stipend, underhold fra andre enn privatpersoner (f.eks. stønader fra det offentlige, institusjoner eller bedrifter), unntatt pensjon og trygd.

I gruppen "Husarbeid i hjemmet, forsørget" er tatt med alle personer som ikke hadde en av kildene som er spesifisert foran, som den viktigste kilde til livsopphold.

Inntektstaker/Ikke-inntektstaker

Som inntektstakere er regnet personer 16 år og over med inntekt av eget arbeid; pensjon, trygd m.v.; formue, lån m.v. eller stipend m.v. som viktigste kilde til livsopphold. Tilsvarende er som ikke-inntektstakere regnet alle personer under 16 år og personer 16 år og over som under viktigste kilde til livsopphold er gruppert på "Husarbeid i hjemmet, forsørget". Husmødre som ikke var inntektstakere, er skilt ut som egen gruppe. Denne gruppen omfatter gifte kvinner 16 år og over med husarbeid i hjemmet som viktigste kilde til livsopphold.

I tabell 2 er ikke-inntektstakere gruppert etter samme kilde til livsopphold/næring som en inntektstaker i samme familie (definisjon av familieenheten er gitt i avsnitt 3). Denne inntektstakeren er valgt ut etter følgende prioritetsrekkefølge:

1. Mannlig ektefelle/far
2. Kvinnelig ektefelle/mor
3. Eldste sønn, nest eldste sønn osv.
4. Eldste datter, nest eldste datter osv.

Personer som tilhørte familie uten en eneste inntektstaker, er i tabell 2 gruppert under uopp-gitt kilde til livsopphold.

Elever, studenter (tabell 5)

Som elever og studenter er i tabell 5 regnet personer som i løpet av de siste 12 måneder før tellingstidspunktet, gikk på skole eller studerte, uten hensyn til andre aktiviteter som f.eks. yrkesaktivitet.

Arbeidstid

Opgavene over arbeidstid gjelder perioden 1. november 1969 - 31. oktober 1970 og omfatter tid som er gått med til yrkesaktivitet. Tid som er brukt til skolearbeid, studier og husarbeid for egen familie, er således ikke inkludert. Personer som i perioden hadde mindre enn i alt én måned sykefravær, og ellers - bortsett fra ferie - arbeidet full dag hele perioden, er regnet å ha hatt heldagsarbeid.

Generelt om grupperingen etter næring, yrke og yrkesstatus

Personer 16 år og over med yrkesaktivitet er gruppert på næring etter arten av virksomheten til den bedrift som den enkelte arbeidet i hele tiden eller lengst tid de siste 12 måneder før tellingstidspunktet. Disse personene er videre gruppert på det yrke og den yrkesstatus som de hadde hele tiden eller lengst tid i bedriften i 12-månedersperioden.

Næring

Næringsgrupperingen er foretatt etter 1960-utgaven av Standard for næringsgruppering i offentlig norsk statistikk (Statistisk Sentralbyrås Håndbøker, nr. 9). Denne standarden er i samsvar med International Standard Industrial Classification of All Economic Activities (ISIC), Rev. 1.

Med begrepet "Industri m.v." som er brukt i tabelldelen, er ment næringene bergverksdrift m.v., industri og kraft- og vannforsyning m.v. Videre er som "Samferdsel" regnet næringene sjøtransport og annen samferdsel. Samlegruppen "Tjenesteytende næringer" omfatter finansinstitusjoner, eieromsdrift, offentlig administrasjon og forsvar, offentlig og privat tjenesteyting og personlig tjenesteyting. I tabell 4 er under "Annen tjenesteyting" tatt med næringsgrenene hotell- og restaurantdrift og vask, rensing og andre personlige tjenester.

Yrke

Yrkesgrupperingen er foretatt etter Standard for yrkesgruppering i offentlig norsk statistikk (utgitt av Arbeidsdirektoratet i 1965) som i prinsippet følger 1958-utgaven av International Standard Classification of Occupations (ISCO).

Yrkesstatus

I tellingen er det brukt følgende fire grupperinger etter yrkesstatus:

1. Ansatt
2. Selvstendig uten leid hjelp
3. Selvstendig med leid hjelp
4. Familien medlem uten fast lønn i familiebedrift

Personer (også medeiere) som arbeide i firmaer organisert som aksjeselskap, andelslag eller annen selskapsform med begrenset ansvar, er alltid regnet som ansatte.

En person er regnet som selvstendig (med eller uten leid hjelp) dersom vedkommende drev firmaet alene for egen regning eller sammen med andre som medeier med ubegrenset ansvar (f.eks. i ansvarlig selskap). I de tilfelle hvor ektefeller arbeide i felles virksomhet (f.eks. gårdsbruk, forretning) som ikke var organisert som aksjeselskap e.l., er den ene ektefellen regnet som selvstendig og den andre som familiemedlem uten fast lønn i familiebedrift. Gruppen "Familie-medlem uten fast lønn i familiebedrift" omfatter ellers personer som arbeide i familie-virksomhet uten fast avtalt lønn og som verken var eier eller medeier i virksomheten. Et familiemedlem uten fast lønn kan imidlertid ha vederlag for arbeidet i form av kost og losji, andel av overskott e.l.

I tabell 4 er det gitt oppgaver over tallet på henholdsvis ansatte og selvstendige (med eller uten leid hjelp). Differansen mellom summer av disse tall og totaltall utgjør følgelig tallet på familiemedlemmer uten fast lønn i familiebedrift.

Arbeids-/skole-/studiested

Personer som pr. 1. november 1970 både hadde inntekt av eget arbeid og som gikk på skole eller studerte, er i tabell 6 gruppert som yrkesaktive og etter arbeidssted dersom arbeidstiden de foregående 12 månedene utgjorde minst 1 000 timer. I motsatt fall er de gruppert som skoleelever/studenter og etter skole-/studiested.

Som personer med annet arbeidssted er regnet personer som arbeide i flere kommuner, var til sjøs eller som arbeide i utlandet. Tilsvarende er personer som studerte i utlandet gruppert under annet studiested.

Egen bolig

Ektefeller som var bosatt i samme privatbolig og hvor minst én av ektefellene var boliginne-haver, er begge regnet å ha egen bolig. For øvrig er bare boliginnehaveren eller én av bolig-innehaverne gruppert under "Egen bolig". Forpleide i aldershjem, barnehjem og pleiehjem og losjerende i pensjonater og hoteller m.v. er aldri regnet å ha egen bolig.

Definisjon av begrepet "Boliginnehaver" er gitt i kapittel 4 under avsnittet "Eier-/leier-forhold".

3. DEFINISJON AV FAMILIE OG HUSHOLDNINGSTYPE

Grupperingene på familie og husholdningstype refererer seg til tellingstidspunktet den 1. november 1970.

Familie

Til én og samme familie er regnet:

1. Ektepar og eventuelle ugifte barn registrert bosatt i samme privatbolig, aldershjem, pleiehjem, pensjonat, hotell e.l.
2. Far/mor med ugifte barn registrert bosatt i samme privatbolig, aldershjem, pleiehjem, pensjonat, hotell e.l.
3. Hver enkelt person som ikke hører inn under noen av de to gruppene som er spesifisert ovenfor (bl.a. personer uten fast bopel). Disse personene danner således hver for seg egen familie (familie med én person).

I familier med ektepar er også tatt med eventuelle ugifte barn av bare den ene ektefellen og ugifte adoptivbarn og stebarn, men ikke fosterbarn.

Av reglene som er nevnt ovenfor, går det fram at personer (f.eks. ektefeller) som ikke var registrert bosatt i samme privatbolig, aldershjem, pleiehjem, pensjonat, hotell e.l., aldri er gruppert under samme familie. Videre går det fram at gifte, separerte, skilte, enker og enkemenn ikke i noe tilfelle er regnet til samme familie som foreldrene. Når f.eks. et ektepar bor sammen med en skilt datter, danner ektefellene egen familie og datteren egen familie. Ellers kan nevnes at ugifte søsken som har felles bolig, men hvor ingen av foreldrene er bosatt, hver for seg er regnet som særskilt familie.

Husholdningstype

Det er skilt mellom tre hovedtyper av husholdning, nemlig privathusholdning, felleshusholdning og annen husholdning.

Gruppen "Privathusholdning" omfatter personer som var registrert som bosatt i privatbolig. Denne husholdningstypen er videre splittet opp etter tallet på familier i husholdningen. Som husholdningsenhet er her regnet bolighusholdning (som omfatter alle bosatte i samme bolig) og ikke kostholdning som ved tidligere tellinger.

Til felleshusholdning er regnet forpleide som var registrert bosatt i aldershjem, barnehjem og pleiehjem og losjerende som var registrert bosatt i pensjonat, hotell e.l.

Betjeningspersonale bosatt ved felleshusholdninger er alltid gruppert under privathusholdning. Det samme gjelder militært personell som var bosatt i militærforlegning.

Annen husholdning omfatter personer uten fast bopel.

4. DEFINISJON AV HUS OG BOLIG OG HUS- OG BOLIGKJENNEMERKER

Hus- og boligopplysningene refererer seg til den 1. november 1970.

Hus

Som eget hus er som hovedregel regnet bygg som fra kjeller til loft er atskilt fra andre bygg. Fra denne regelen er det gjort følgende to unntak:

1. Hver enkelt bolig i vertikalt delte tomannsboliger og i rekke, kjede, atrium og terrasse er alltid regnet som særskilt hus.
2. Selv om det fra kjeller til loft er skillevegg(er) uten gjennomgang, er henholdsvis horisontalt delte tomannsboliger som er bygd sammen i rekke e.l., og hver enkelt blokk regnet til ett og samme hus.

Som nevnt under avsnitt 1, omfatter tellingen alle hus hvor minst én person var registrert som bosatt den 1. november 1970.

Bolig

Til en bolig (leilighet m.v.) er som hovedregel regnet rom som er bygd (eller ombygd) til bruk for én person eller for flere personer med fellesskap i kost og losji, og hvor det er adkomst til rommene (rommet) uten å måtte gå gjennom en annen bolig. Avgrensingen av boligenhetene er ellers foretatt etter følgende spesielle regler:

1. En hybel med egen inngang (utenfra eller fra korridor, oppgang e.l.) og som er bygd i tilknytning til en bolig, er regnet som særskilt bolig bare når hybelboeren (hybelboerne) selv holdt kosten.
2. Hybler uten egen inngang er ikke skilt ut som særskilte boliger.
3. I hybelbygg o.l. er hver enkelt hybel regnet som egen bolig, også i de tilfelle flere hybler har felles gang, hall, bad og/eller kjøkken.
4. I bygg for felleshusholdning, i hus som er bygd i tilknytning til slike bygg og i militærforlegninger er hybler o.l. for ansatte regnet som særskilte boliger. Likeledes er rom som ble brukt av en ansatt med ektefelle og eventuelle barn, regnet til én og samme bolig.

Med privatbolig er i tellingen ment boliger som ikke er bebodd av forpleide i aldershjem, barnehjem og pleiehjem eller av losjerende i pensjonater, hoteller o.l. Boliger for ansatte (f.eks. sykepleiere) ved felleshusholdninger er således regnet som privatboliger. Det samme gjelder boliger for befal m.v. i militærforlegninger.

Som nevnt under avsnitt 1, omfatter tellingen alle privatboliger hvor minst én person var registrert bosatt den 1. november 1970. Som betegnelse på disse boligene er i tabelldelen brukt "Bebodde boliger". For de enkelte hus som er med i tellingen, er det imidlertid hentet inn oppgaver over samlet tall på privatboliger (inkl. ubebodde boliger og boliger med bare midlertidig bosatte). Tallene på boliger i alt i tabell 9 gjelder disse boligene.

Rom

Opgavene over tall på rom refererer seg til boliger som er med i tellingen, og omfatter beboelsesrom på 6 m² eller mer som kan nyttes året rundt. Bortsett fra i tabell 11, er også kjøkken på 6 m² eller mer inkludert. Entré, hall, bad, alkove, hems og rom som bare nyttes i næringsvirksomhet (f.eks. kontor) er ikke med.

Bosatte

Tallene på bosatte omfatter personer registrert som bosatt i privatboliger og således ikke personer som er regnet til felleleshusholdning og personer uten fast bopel.

Hustype

Som våningshus i tilknytning til gårdsdrift er - uansett hustype ellers - regnet hus hvor gårdbrukeren selv, forpakter eller kårfolk var bosatt, men ikke hus for gårdsarbeidere og hus på nedlagte bruk.

Hustypen "Frittliggende enebolig" omfatter hus med én bolig og med minst en halv meters avstand til nærmeste hus (unntatt garasje o.l.).

Til gruppen "Enebolig i rekke, kjede, atrium m.v." er også regnet husenhetene i vertikalt delte tomannsboliger.

Horisontalt delt tomannsbolig er hus med to vanlige leiligheter (som kan ha ulik størrelse) og hvor den ene leiligheten ligger i en etasje over den annen.

Hustypen "Annet småhus" omfatter hus med inntil 2½ etasjer (ekskl. underetasje), unntatt våningshus i tilknytning til gårdsdrift, eneboliger og horisontalt delte tomannsboliger. Hus som har én eller to vanlige leiligheter og hybelleilighet som er skilt ut som egen bolig, er også gruppert under denne hustypen.

Som blokk er regnet hus med 3 etasjer (ekskl. underetasje) eller mer.

Provisorisk boligbygg er hus m.v. som helt eller delvis er tatt i bruk til bolig for 10 år eller mindre (inkl. campingvogner, båter, telt, gammer o.l.).

Gruppen "Forretningsbygg m.v." omfatter hus hvor halvparten eller mindre av golvarealet nyttes til privatboliger, unntatt bygg for felleleshusholdning. Hus med to etasjer og hvor det er forretning i første etasje og bolig i annen etasje, er alltid gruppert under denne hustypen.

Som bygg for felleleshusholdning er regnet hus hvor det for bosatte og/eller midlertidig tilstedeværende er organisert felleleshusholdning. Hus i studentbyer o.l. er imidlertid aldri gruppert her. Av avgrensingsregler som det er gjort rede for under andre avsnitt, går det fram at oppgaver over tall på boliger, rom og bosatte i bygg for felleleshusholdning, bare omfatter privatboliger og rom og bosatte i disse boligene.

Byggeår

Som byggeår er for det enkelte hus regnet det år da minst halvparten av boligene i huset var ferdige til innflytning. Hus som er ombygget, er gruppert etter opprinnelig byggeår.

WC, bad

Boliger med eget wc/eget bad omfatter boliger med wc/bad som bare de bosatte i boligen har rett til å nytte, uten hensyn til om wc/bad ligger i eller utenfor boligen. Som boliger med felles wc/felles bad er regnet boliger som har wc/bad felles med en eller flere andre boliger.

Eier-/leierforhold

Personer med råderett over boligen som de er bosatt i (eier, leier den e.l.), er regnet som boliginnhavere.

Boliginnehavere (f.eks. medlemmer av borettslag) med aksje eller andel som gir boret til boligen, er alltid regnet som leieboere med aksje/andel, også i de tilfelle det er betalt innskott som er høyere enn pålydende verdi av aksjen/andelen.

Leieboere med innskott er boliginnehavere som har betalt innskott (f.eks. obligasjonsinnskott) for å leie boligen, men ikke leieboere som bare har betalt forskott på husleie.

Boliginnehavere som disponerer boligen vederlagsfritt eller som kårbolig, er regnet som leieboere.

En boliginnehaver er regnet å disponere boligen som tjenestebolig når den er stilt til disposisjon i samband med tjenesteforhold på vilkår av at boligen må fraflyttes når tjenesteforholdet opphører, uten hensyn til om det betales husleie eller ikke. Boliger som boliginnehaveren har aksje, andel eller innskott i, er imidlertid aldri regnet som tjenestebolig.

Gjennomsnittstall

Boliger pr. hus er lik tallet på privatboliger i hus som er med i tellingen (inkl. ubebodde boliger og boliger med bare midlertidig tilstedeværende) dividert med tallet på hus som er med i tellingen.

Bebodde boliger pr. hus er lik tallet på privatboliger som er med i tellingen dividert med tallet på hus som er med i tellingen.

Rom pr. bolig er lik tallet på rom (inkl. kjøkken på 6 m^2 eller mer) i privatboliger som er med i tellingen dividert med tallet på disse boligene.

Bosatte pr. bolig er lik tallet på bosatte i privatboliger dividert med tallet på privatboliger som er med i tellingen.

Bosatte pr. rom er lik tallet på bosatte i privatboliger dividert med tallet på rom (inkl. kjøkken på 6 m^2 eller mer) i privatboliger som er med i tellingen.

5. INNDELINGEN I TELLINGSKRETSE

For områder som i 1960 tilhørte herredskommune, er kretsinnstillingen foretatt av Byrådet og etter de samme retningslinjer som i 1960-tellingen. Følgende hovedregler er lagt til grunn for innstillingen:

1. En tellingskrets bør være mest mulig ensartet når det gjelder kommunikasjonsforhold, næringsstruktur og befolkningsutvikling.
2. Kretsgrenser må ikke skjære sogne- eller kommunegrenser.
3. En krets skal bestå enten bare av ett tettbygd strøk, del av tettbygd strøk eller av spredtbygd strøk. Som tettbygd strøk regnes områder med minst 200 bosatte på tellings-tidspunktet og hvor avstanden mellom bolighusene som regel ikke overstiger 50 meter. En hussamling som ligger mer enn 50 meter fra en tettbebyggelse, er imidlertid regnet som en del av det tettbygde strøket dersom hussamlingen naturlig hører sammen med tettbebyggelsen. Andre områder er regnet som spredtbygde strøk og er delt videre opp i tellingskretser.

I 1970-tellingen er det for områder som i 1960 tilhørte herredskommune, bare foretatt følgende endringer i kretsinnstillingen som da ble brukt:

1. Når regulering av kommune- eller sognegrenser førte til at en 1960-krets falt inn under mer enn én kommune eller ett sogn i 1970, er kretsen delt videre opp slik at kretsgrenser ikke skjærer kommune- eller sognegrenser.
2. Grensene for tettbygde strøk (og dermed for tettbygde kretser) er justert i samsvar med bosettingen pr. 1. november 1970 etter reglene for avgrensning av disse strøkene.
3. I de tilfelle avgrensingen i 1960-tellingen av spredtbygde kretser ikke var i samsvar med reglene for kretsinnstilling, er grensene justert i 1970-tellingen.

Innstillingen i tellingskretser av områder som i 1960 tilhørte bykommune, er foretatt av folke-registrene i samråd med kommunale myndigheter. I flere tilfelle er kretsinnstillingen for disse områdene ikke den samme som i 1960-tellingen. I begge tellingene er imidlertid grensene fastlagt slik at de ikke skjærer kommune- eller sognegrenser og at en krets består enten bare av tettbygd strøk eller bare av spredtbygd strøk (avgrenset etter reglene som er nevnt ovenfor).

Tettbygde strøk i områder som i 1960 tilhørte herredskommune, er vanligvis ikke delt opp i flere kretser. Byområder er imidlertid alltid regnet til flere kretser.

I vedlegg 1 er det gitt en kretsfortegnelse, i vedlegg 2 en kartskisse over kretsinnndelingen og i vedlegg 3 et oversiktskart over en eller flere tettbygde kretser.

6. Merknader til tabell 1

I tabell 1 har en generelt sett tatt sikte på å gi tall tilbake til 1801 etter kommuneinndelingen i 1970. Over et så langt tidsrom har det imidlertid skjedd så mange endringer i kommuneinndelingen at det for de fleste kommuner ikke kan gis en sammenliknbar tallserie for hele perioden.

Namsskogan ble eget herred i 1923 ved deling av Grong herred i fire herreder- Grong, Harran, Røyrvik og Namsskogan.

TABELLER

TABELL 1. FOLKEMENGDEN VED FOLKETELLINGENE 1801-1970¹

ÅR	FOLKE- MENGDE	ÅR	FOLKE- MENGDE	ÅR	FOLKE- MENGDE	ÅR	FOLKE- MENGDE	ÅR	FOLKE- MENGDE	ÅR	FOLKE- MENGDE
1801	1835	1865	1900	1930 ..	596	1960 ..	1 735
1815	1845	1875	1910	1946 ..	1 160	1970 ..	1 754
1825	1855	1890	1920	1950 ..	1 240		

1 SE MERKNADER TIL TABELL 1 PÅ SIDE 14

TABELL 2. FOLKEMENGDEN ETTER KJØNN OG INNTEKTSTAKERNES VIKTIGSTE KILDE TIL LIVSOPPHOLD OG NÆRING

VIKTIGSTE KILDE TIL LIVSOPPHOLD OG NÆRING	I ALT	MENN	KVIN- NER	INN- TEKTS- TAKERE	IKKE-INNTEKTSTAKERE					
					I ALT	HUS- MØDRE	ANDRE			UOPP- GITT
							I ALT	AV DISSE:		
								UNDER 16 ÅR	16-24 ÅR	
I ALT	1 754	937	817	835	919	289	630	543	83	
INNTEKT AV EGET ARBEID I ALT ..	1 523	824	699	657	866	276	590	516	72	
JORDBRUK OG SKOGBRUK M.V.	255	147	108	116	139	32	107	95	11	
FISKE M.V. OG HVALFANGST	-	-	-	-	-	-	-	-	-	
INDUSTRI M.V.	702	392	310	277	425	143	282	244	38	
BYGGE- OG ANLEGGSVIRKSOMHET .	153	86	67	61	92	34	58	49	8	
VAREHANDEL	60	26	34	39	21	8	13	11	2	
SAMFERDSEL	194	106	88	72	122	41	81	73	8	
TJENESTEYTNDE NÆRINGER	159	67	92	92	67	18	49	44	5	
UOPPGITT NÆRING	-	-	-	-	-	-	-	-	-	
PENSJON, TRYGD	180	82	98	155	25	10	15	13	2	
FORMUE, LÅN M.V.	15	10	5	8	7	2	5	3	2	
STIPEND M.V.	19	15	4	15	4	-	4	4	-	
UOPPGITT	17	6	11	-	17	1	16	7	7	

TABELL 3. PERSONER 16 ÅR OG OVER ETTER YRKESAKTIVITET, KJØNN OG ALDER

KJØNN OG ALDER	I ALT	UTEN YRKES- AKTI- VITET	MED YRKESAKTIVITET						
			I ALT	ARBEIDSTID I TIMER				UOPP- GITT	
				UNDER 100	100- 499	500- 999	1 000 OG MER		
							AV DISSE: HELDAGS- ARBEID		
I ALT	1 211	453	758	4	77	62	615	490	-
16-19	132	60	72	1	22	13	36	20	-
20-24	117	35	82	1	10	8	63	39	-
25-59	751	230	521	2	37	29	453	382	-
60-66	77	18	59	-	6	5	48	41	-
67-69	39	25	14	-	-	3	11	7	-
70 OG OVER	95	85	10	-	2	4	4	1	-
MENN I ALT	643	100	543	3	22	25	493	434	-
16-19	67	26	41	1	11	6	23	14	-
20-24	70	9	61	1	5	5	50	34	-
25-59	398	14	384	1	3	8	372	347	-
60-66	41	3	38	-	1	1	36	33	-
67-69	19	8	11	-	-	:	:	:	-
70 OG OVER	48	40	8	-	2	:	:	:	-
KVINNER I ALT	568	353	215	1	55	37	122	56	-
16-19 I ALT	65	34	31	-	11	7	13	6	-
AV DISSE: GIFTE ...	2	1	1	-	:	:	:	:	-
20-24 I ALT	47	26	21	-	5	3	13	5	-
AV DISSE: GIFTE ...	27	18	9	-	3	1	5	1	-
25-59 I ALT	353	216	137	1	34	21	81	35	-
AV DISSE: GIFTE ...	319	206	113	1	32	18	62	23	-
60-66	36	15	21	-	5	4	12	8	-
67-69	20	17	3	-	-	:	:	:	-
70 OG OVER	47	45	2	-	-	:	:	:	-

TABELL 4. PERSONER 16 ÅR OG OVER MED MINST 100 ARBEIDSTIMER ETTER YRKESSTATUS, ARBEIDSTID, KJØNN OG NÆRING/YRKESOMRADE

NÆRING/YRKESOMRADE	AV DISSE:			MENN	KVIN- NER	ARBEIDSTID I TIMER					
	I ALT	AN- SATTE	SELV- STEN- DIGE			100-999			1 000 OG MER		
						I ALT	MENN	KVIN- NER	I ALT	MENN	KVIN- NER
I ALT	754	634	69	540	214	139	47	92	615	493	122

NÆRING											
JORDBRUK	86	7	33	51	35	23	11	12	63	40	23
SKOGBRUK M.V.	67	66	-	53	14	19	8	11	48	45	3
FISKE M.V., HVALFANGST	-	-	-	-	-	-	-	-	-	-	-
BERGVERKSDRIFT M.V. ...	195	195	-	164	31	23	12	11	172	152	20
INDUSTRI	77	75	2	65	12	4	-	4	73	65	8
BYGGE- OG ANLEGGSVIRKS.	64	50	13	59	5	7	5	2	57	54	3
KRAFT-, VANNFORS. M.V.	23	23	-	20	3	3	2	1	20	18	2
VAREHANDEL	49	45	3	18	31	17	3	14	32	15	17
FINANSINSTITUSJONER ...	1	1	-	1	-	:	:	-	:	:	-
EIENDOMSDRIFT	-	-	-	-	-	-	-	-	-	-	-
SJØTRANSPORT	11	11	-	11	-	:	:	-	:	:	-
ANNEN SAMFERDSEL	65	51	14	55	10	6	1	5	59	54	5
OFF. ADM. OG FORSVAR ..	27	27	-	23	4	4	2	2	23	21	2
OFF. OG PRIV. T.J.YTING	52	52	-	18	34	14	2	12	38	16	22
LØNT HUSARBEID	20	20	-	-	20	11	-	11	9	-	9
ANNEN TJENESTEYTING ...	17	11	4	2	15	:	:	7	:	:	8
UOPPGITT	-	-	-	-	-	-	-	-	-	-	-

1											
YRKESOMRADE											
TEKNISK, VITENSKAPELIG, HUMANISTISK OG KUNST- NERISK ARBEID I ALT ...	54	54	-	31	23	11	3	8	43	28	15
TEKNISK ARBEID	9	9	-	9	-	1	1	-	8	8	-
MEDISINSK ARBEID	3	3	-	2	1	:	:	:	:	:	:
SYKEPLEIE- OG ANNET PLEIEARBEID	6	6	-	1	5	:	:	2	:	:	3
PEDAGOGISK ARBEID ...	26	26	-	12	14	6	1	5	20	11	9
ADM.- OG FORVALTNINGS- ARB., BEDR.- OG ORGANI- SASJONSLEDELSE I ALT ..	11	7	4	8	3	-	-	-	11	8	3
OFFENTLIG ADM.- OG FORVALTNINGSARBEID ..	4	4	-	4	-	-	-	-	4	4	-
BEDR. OG ORG.LEDELSE	7	3	4	4	3	-	-	-	7	4	3
KONTORARBEID	21	21	-	15	6	1	-	1	20	15	5
HANDELSARBEID I ALT ...	38	34	3	14	24	:	:	:	:	:	:
GROSSISTER OG DETALJISTER	3	-	3	2	1	:	:	:	:	:	:
HANDELSREISENDE- OG AGENTURARBEID	-	-	-	-	-	-	-	-	-	-	-
HANDELSARB. FRA KONT. OG DETALJHANDELSARB.	35	34	-	12	23	11	2	9	24	10	14
JORDBRUKS-, SKOGBRUKS- OG FISKEARBEID	151	71	33	103	48	41	18	23	110	85	25
GRUVE- OG SPRENGNINGS- ARBEID M.M.	70	70	-	70	-	8	8	-	62	62	-
TRANSPORT- OG KOMMUNI- KASJONSARBEID I ALT ...	78	64	14	69	9	5	:	:	73	:	-
VEGTRAFIKKARBEID	33	19	14	33	-	2	2	-	31	31	-
POST- OG TELEKOM.ARB.	11	11	-	2	9	2	:	:	9	:	:
INDUSTRI-, BYGGE- OG ANLEGG SARBEID I ALT ...	209	194	14	199	10	13	8	5	196	191	5
JERN- OG MET.VAREARB.	21	19	2	21	-	-	-	-	21	21	-
ELEKTROARBEID	32	32	-	32	-	2	2	-	30	30	-
TREARBEID	48	42	6	48	-	2	2	-	46	46	-
NÆRINGSMIDDELARBEID .	6	5	1	2	4	1	:	:	5	:	:
KJEMISK PROSESSAR- BEID, TREFOREDLINGS- OG PAPIRARBEID	-	-	-	-	-	-	-	-	-	-	-
LASTE-, LOSSE- OG LAGERARBEID	19	19	-	18	1	2	:	:	17	:	:
SERVICEARBEID I ALT ...	107	104	1	16	91	47	3	44	60	13	47
SIVILT OVERVÅKNINGS- OG TRYGGINGSARBEID ..	4	4	-	4	-	1	1	-	3	3	-
HOTELL- OG RESTAU- RANTARBEID, HUSARBEID	46	43	1	1	45	18	:	:	28	:	:
VAKTMESTER- OG RENGJØRINGSARBEID ...	43	43	-	5	38	23	1	22	20	4	16
MILITÆRT ARBEID	15	15	-	15	-	2	2	-	13	13	-
UOPPGITT	-	-	-	-	-	-	-	-	-	-	-

1 BARE ET UTVALG AV YRKESOMRADER ER SPESIFISERT

TABELL 5. PERSONER 16-69 ÅR ETTER YRKESAKTIVITET, KJØNN OG HØYESTE UTDANNING

KJØNN OG HØYESTE UTDANNING	UTEN YRKESAKTIVITET, ARBEIDSTIMER UNDER 100 TIMER ELLER UOPPGITT		MED 100 ARBEIDSTIMER ELLER MER						
	I ALT	AV DISSE: I ALT ELEVER, STU- DENTER	100-499 TIMER		500-999 TIMER		1 000 TIMER OG MER		
			I ALT	AV DISSE: ELEVER, STU- DENTER	I ALT	AV DISSE: ELEVER, STU- DENTER			
I ALT	1 116	372	68	744	75	24	58	11	611
MENN I ALT	595	63	37	532	20	14	21	7	491
UNGDOMSSKOLENIVÅ, 7-9 ÅR, I ALT ..	450	36	16	414	11	6	15	3	388
7-ÅRIG FOLKESKOLE	263	22	6	241	3	1	5	-	233
ALLMENT FAGFELT ELLERS	96	11	8	85	5	3	5	2	75
ADMINISTRASJON OG ØKONOMI	19	-	-	19	1	-	-	-	18
INDUSTRI, HÅNDVERK OG TEKNIKK ..	44	2	1	42	1	1	4	1	37
SAMFERDSEL	4	1	1	3	-	-	-	-	3
JORDBRUK, SKOGBRUK OG FISKE	24	-	-	24	1	1	1	-	22
TJENESTEYTING OG FORSVAR	-	-	-	-	-	-	-	-	-
GYMNASNIVÅ I, 10 ÅR, I ALT	83	17	14	66	7	6	3	2	56
ALLMENT FAGFELT	52	14	14	38	6	5	3	2	29
ADMINISTRASJON OG ØKONOMI	-	-	-	-	-	-	-	-	-
INDUSTRI, HÅNDVERK OG TEKNIKK ..	12	1	-	11	-	-	-	-	11
SAMFERDSEL	5	2	-	3	-	-	-	-	3
JORDBRUK, SKOGBRUK OG FISKE	8	-	-	8	1	1	-	-	7
TJENESTEYTING OG FORSVAR	6	-	-	6	-	-	-	-	6
GYMNASNIVÅ II,III, 11-12 ÅR, I ALT	32	7	7	25	2	2	2	1	21
ALLMENT FAGFELT	14	7	7	7	1	1	2	1	4
INDUSTRI, HÅNDVERK OG TEKNIKK ..	13	-	-	13	1	1	-	-	12
HELSEVERN	-	-	-	-	-	-	-	-	-
TJENESTEYTING OG FORSVAR	-	-	-	-	-	-	-	-	-
UNIVERSITETS- OG HØGSKOLENIVÅ I, 13-14 ÅR, I ALT	20	3	-	17	-	-	1	1	16
UNDERVISNING	8	2	-	6	-	-	-	-	6
ADMINISTRASJON, ØKONOMI, SAMFUNNSVITENSKAP OG JUS	-	-	-	-	-	-	-	-	-
NATURVITENSKAP OG TEKNIKK	12	1	-	11	-	-	1	1	10
UNIVERSITETS-, HØGSKOLENIVÅ II,III OG FORSKERNIVÅ, OVER 14 ÅR, I ALT	10	-	-	10	-	-	-	-	10
ADMINISTRASJON, ØKONOMI, SAMFUNNSVITENSKAP OG JUS	-	-	-	-	-	-	-	-	-
NATURVITENSKAP OG TEKNIKK	4	-	-	4	-	-	-	-	4
UOPPGITT ELLER INGEN UTDANNING ...	-	-	-	-	-	-	-	-	-
KVINNER I ALT	521	309	31	212	55	10	37	4	120
UNGDOMSSKOLENIVÅ, 7-9 ÅR, I ALT ..	444	266	18	178	47	7	33	2	98
7-ÅRIG FOLKESKOLE	254	156	6	98	30	1	19	-	49
ALLMENT FAGFELT ELLERS	126	79	11	47	12	5	7	-	28
ADMINISTRASJON OG ØKONOMI	16	7	1	9	3	1	1	-	5
SAMFERDSEL	-	-	-	-	-	-	-	-	-
HELSEVERN	-	-	-	-	-	-	-	-	-
TJENESTEYTING OG FORSVAR	47	23	-	24	2	-	6	2	16
GYMNASNIVÅ I, 10 ÅR, I ALT	53	35	11	18	5	1	2	1	11
ALLMENT FAGFELT	47	32	11	15	5	1	2	1	8
TJENESTEYTING OG FORSVAR	-	-	-	-	-	-	-	-	-
GYMNASNIVÅ II,III, 11-12 ÅR, I ALT	13	7	2	6	3	2	2	1	1
ALLMENT FAGFELT	6	2	2	4	:	:	:	:	:
ADMINISTRASJON OG ØKONOMI	-	-	-	-	-	-	-	-	-
INDUSTRI, HÅNDVERK OG TEKNIKK ..	-	-	-	-	-	-	-	-	-
SAMFERDSEL	-	-	-	-	-	-	-	-	-
HELSEVERN	6	4	-	2	:	:	:	:	:
UNIVERSITETS- OG HØGSKOLENIVÅ I, 13-14 ÅR, I ALT	7	-	-	7	-	-	-	-	7
UNDERVISNING	6	-	-	6	-	-	-	-	6
ADMINISTRASJON, ØKONOMI, SAMFUNNSVITENSKAP OG JUS	-	-	-	-	-	-	-	-	-
NATURVITENSKAP OG TEKNIKK	-	-	-	-	-	-	-	-	-
UNIVERSITETS-, HØGSKOLENIVÅ II,III OG FORSKERNIVÅ, OVER 14 ÅR, I ALT	4	1	-	3	-	-	-	-	3
ADMINISTRASJON, ØKONOMI, SAMFUNNSVITENSKAP OG JUS	-	-	-	-	-	-	-	-	-
UOPPGITT ELLER INGEN UTDANNING ...	-	-	-	-	-	-	-	-	-

1 BARE ET UTVALG AV FAGOMRÅDER ER SPESIFISERT UNDER DE ENKELTE UTDANNINGSNIVÅER

TABELL 6. YRKESAKTIVE, SKOLEELEVER OG STUDENTER 16 ÅR OG OVER ETTER KJØNN OG ARBEIDS-/SKOLE-/STUDIESTED PR. 1. NOVEMBER 1970

ARBEIDS-/SKOLE-/STUDIESTED	I ALT	1			2		
		YRKESAKTIVE			SKOLEELEVER OG STUDENTER		
		I ALT	MENN	KVINNER	I ALT	MENN	KVINNER
I ALT	793	695	503	192	98	58	40
I KOMMUNEN	647	625	440	185	22	10	12
NAMSOS	19	1	1	-	18	12	6
TRONDHEIM	16	2	-	2	14	13	1
RØYRVIK	11	10	10	-	1	-	1
STEINKJER	11	-	-	-	11	6	5
GRONG	9	4	4	-	5	3	2
LEVANGER	6	-	-	-	6	1	5
ANDRE KOMMUNER I FYLKET	12	7	5	2	5	2	3
ANDRE KOMMUNER UTENFOR FYLKET ...	21	10	8	2	11	6	5
ANNET STED	41	36	35	1	5	5	-

1 EKSKL. PERSONER SOM AVTJENTE VERNEPLIKTSTJENESTE OG YRKESAKTIVE SOM IKKE HAR OPPGITT ARBEIDSSTED

2 EKSKL. SKOLEELEVER OG STUDENTER SOM IKKE HAR OPPGITT SKOLE-/STUDIESTED

TABELL 7. FAMILIER OG PERSONER ETTER FAMILIETYPPE OG HUSHOLDNINGSTYPE

HUSHOLDNINGSTYPE	I ALT		FAMILIER MED EN PERSON	FAMILIER MED TO ELLER FLERE PERSONER						
	FAMILIER	PERSONER		I ALT		EKTEPAR UTEN UGIFTE BARN	EKTEPAR MED UGIFTE BARN		MOR ELLER FAR MED UGIFTE BARN	
				FAMILIER	PERSONER		FAMILIER	PERSONER	FAMILIER	PERSONER
I ALT	599	1 754	162	437	1 592	107	296	1 289	34	89
PRIVATHUSHOLDNING I ALT .	579	1 734	142	437	1 592	107	296	1 289	34	89
MED EN FAMILIE	478	1 541	84	394	1 457	95	280	1 213	19	54
MED TO FAMILIER	86	166	51	35	115	8	14	68	13	31
MED FLERE FAMILIER	15	27	7	8	20	4	2	8	2	4
FELLESHUSHOLDNING	13	13	13	-	-	-	-	-	-	-
ANNEN HUSHOLDNING	7	7	7	-	-	-	-	-	-	-

TABELL 8. PERSONER 16 ÅR OG OVER MED EGEN BOLIG ETTER ALDER, EKTESKAPELIG STATUS OG KJØNN

EKTESKAPELIG STATUS OG KJØNN	I ALT	ALDER								
		16-19	20-24	25-29	30-39	40-49	50-59	60-69	70-79	80 OG OVER
PERSONER 16 ÅR OG OVER I ALT ...	1 211	132	117	107	214	219	211	116	66	29
AV DISSE: MED EGEN BOLIG	924	8	44	90	197	206	202	105	56	16
MENN I ALT	643	67	70	45	118	119	116	60	33	15
AV DISSE: MED EGEN BOLIG	474	2	17	36	103	109	113	57	28	9
KVINNER I ALT	568	65	47	62	96	100	95	56	33	14
AV DISSE: MED EGEN BOLIG	450	6	27	54	94	97	89	48	28	7
UGIFTE I ALT	310	130	79	20	22	20	21	10	5	3
AV DISSE: MED EGEN BOLIG	68	6	12	5	7	10	17	7	3	1
MENN I ALT	200	67	59	12	19	19	16	5	2	1
AV DISSE: MED EGEN BOLIG	51	2	10	4	6	9	14	4	2	-
KVINNER I ALT	110	63	20	8	3	1	5	5	3	2
AV DISSE: MED EGEN BOLIG	17	4	2	1	1	1	3	3	1	1
GIFTE OG SEPARERTE I ALT	820	2	38	87	191	196	171	80	40	15
AV DISSE: MED EGEN BOLIG	799	2	32	85	189	194	170	76	38	13
MENN I ALT	412	-	11	33	99	98	94	45	24	8
AV DISSE: MED EGEN BOLIG	400	-	7	32	97	98	93	44	22	7
KVINNER I ALT	408	2	27	54	92	98	77	35	16	7
AV DISSE: MED EGEN BOLIG	399	2	25	53	92	96	77	32	16	6
FØR GIFTE I ALT	81	-	-	-	1	3	19	26	21	11
AV DISSE: MED EGEN BOLIG	57	-	-	-	1	2	15	22	15	2
MENN I ALT	31	-	-	-	-	2	6	10	7	6
AV DISSE: MED EGEN BOLIG	23	-	-	-	-	2	6	9	4	2
KVINNER I ALT	50	-	-	-	1	1	13	16	14	5
AV DISSE: MED EGEN BOLIG	34	-	-	-	1	-	9	13	11	-

TABELL 9. HUS, BOLIGER, ROM OG BOSATTE ETTER HUSTYPE

	PERMANENT BOLIGBYGG								BLOKK	PRO- VI- SOR- ISK BO- LIG- BYGG	FOR- RET- NINGS- BYGG M.V.	BYGG FOR- FEL- LES- HUS- HOLD- NING	UOPP- GITT HUS- TYPE
	I ALT	VA- NINGS- HUS I TILKN. GARDS- DRIFT	FRITT- LIGG- ENDE BOLIG	ENE- BOLIG I REKKE, KJEDE, ATRIUM M.V.	ANNEN TALT ENE- BOLIG	HORI- SON- TALT DELT TO- MANN- BOLIG	ANNET SPÅHUS						
HUS	456	435	88	235	86	-	17	9	-	3	13	5	-
BOLIGER I ALT ...	576	535	110	235	86	-	34	70	-	15	18	8	-
AV DISSE: BEBODDE	526	498	105	235	86	-	31	41	-	6	17	5	-
ROM	2 494	2 395	576	1 211	409	-	127	72	-	9	69	21	-
BOSATTE	1 734	1 669	361	855	305	-	85	63	-	7	47	11	-
BOLIGER PR. HUS .	1,3	1,2	1,3	1,0	1,0	-	2,0	7,8	-	5,0	1,4	1,6	-
ROM PR. BOLIG ...	4,7	4,8	5,5	5,2	4,8	-	4,1	1,8	-	1,5	4,1	4,2	-
BOSATTE PR. BOLIG	3,3	3,4	3,4	3,6	3,5	-	2,7	1,5	-	1,2	2,8	2,2	-
BOSATTE PR. ROM .	0,7	0,7	0,6	0,7	0,7	-	0,7	0,9	-	0,8	0,7	0,5	-

TABELL 10. BEBODDE BOLIGER ETTER HUSTYPE OG BYGGEGÅR, OG HUS, ROM OG BOSATTE ETTER HUSETS BYGGEGÅR

HUSETS BYGGEGÅR	HUS	BEBODDE BOLIGER						ROM	BCSATTE	BOSATTE			
		I PERMANENTE BOLIGBYGG								BE- BOD- DE BO- LIG- ER PR. HUS	ROM PR. BO- LIG	PR. BO- LIG	PR. ROM
	I ALT	I VANINGS- HUS I TILKN. TIL GARDSDRIFT OG I FRITTL. OG ENEBOLIGER	I ANDRE ENE- OG TO- MANN- BOLIGER OG SPÅHUS	I BLOKK- ER	I ANDRE BYGG								
I ALT	456	526	498	340	158	-	28	2 494	1 734	1,2	4,7	3,3	0,7
1900 OG FØR	2	2	2	2	-	-	-	9	-	1,0	4,5	-	-
1901-1910	1	1	1	1	-	-	-	9	-	1,0	9,0	-	-
1911-1920	6	6	6	6	-	-	-	37	13	1,0	6,2	2,2	0,4
1921-1930	23	28	27	27	-	-	1	157	100	1,2	5,6	3,6	0,6
1931-1940	74	79	72	72	-	-	7	348	230	1,1	4,4	2,9	0,7
1941-1945	37	48	46	17	29	-	2	218	149	1,3	4,5	3,1	0,7
1946-1950	23	27	26	18	8	-	1	148	101	1,2	5,5	3,7	0,7
1951-1960	204	245	231	118	113	-	14	1 105	781	1,2	4,5	3,2	0,7
1961-1970	86	90	87	79	8	-	3	463	354	1,0	5,1	3,9	0,8
UOPPGITT	-	-	-	-	-	-	-	-	-	-	-	-	-

TABELL 11. BEBODDE BOLIGER ETTER HUSTYPE OG TALLET PÅ ROM, OG BOSATTE ETTER TALLET PÅ ROM I BOLIGEN

TALLET PÅ ROM, EKSKL. KJØKKEN	BEBODDE BOLIGER						I ANDRE BYGG	BOSATTE	
	I PERMANENTE BOLIGBYGG							I ALT	PR. ROM
	I ALT	I VANINGS- HUS I TILKN. TIL GARDSDRIFT OG I FRITTL. ENEBOLIGER	I ANDRE ENE- OG TOMANN- BOLIGER OG SPÅHUS	I BLOKKER					
I ALT	526	498	340	158	-	28	1 734	0,7	
0 ROM ELLER UOPPGITT ..	-	-	-	-	-	-	-	-	
1 ROM I ALT	51	40	7	33	-	11	64	1,0	
MED KJØKKEN I ALT ...	11	7	5	2	-	4	19	0,9	
UNDER 6 KVM.	-	-	-	-	-	-	-	-	
6 KVM. OG MER	11	7	5	2	-	4	19	0,9	
UTEN KJØKKEN	40	33	2	31	-	7	45	1,1	
2 ROM I ALT	37	34	15	19	-	3	80	0,8	
MED KJØKKEN	34	32	15	17	-	2	77	0,8	
UTEN KJØKKEN	3	2	-	2	-	1	3	0,5	
3 ROM	89	87	72	15	-	2	246	0,7	
4 ROM	216	208	120	88	-	8	836	0,8	
5 ROM	82	79	78	1	-	3	303	0,6	
6 ROM	28	28	26	2	-	-	104	0,5	
7 ROM	11	11	11	-	-	-	45	0,5	
8 ROM OG MER	12	11	11	-	-	1	56	0,5	

TABELL 12. BEBODDE BOLIGER, ROM OG BOSATTE ETTER BOLIGTETTHET

	I ALT	BOSATTE PR. ROM, INKL. KJØKKEN PÅ 6 KVM. OG MER								0 ROM ELLER UOPP- GITT	
		UNDER	0,25-	0,50-	0,75-	1,00-	1,25-	1,50-	1,75-		2,00
		0,25	0,49	0,74	0,99	1,24	1,49	1,74	1,99		OG MER
BEBODDE BOLIGER	526	20	98	152	85	132	25	9	1	4	-
ROM	2 494	124	528	779	424	493	104	34	4	4	-
BOSATTE	1 734	22	191	459	338	516	138	54	7	9	-
ROM PR. BOLIG	4,7	6,2	5,4	5,1	5,0	3,7	4,2	3,8	4,0	1,0	-
BOSATTE PR. BOLIG	3,3	1,1	1,9	3,0	4,0	3,9	5,5	6,0	7,0	2,3	-

TABELL 13. BEBODDE BOLIGER, ROM OG BOSATTE ETTER BOLIGENS UTSTYR

	I ALT	INNLAGT VANN I HUSET								IKKE INN- LAGT VANN I HUSET	UOPP- GITT
		EGET WC		FELLES WC		EGET ELLER	UTEN WC		UTEN BAD		
		I ALT	EGET BAD	FELLES BAD	EGET BAD	FELLES BAD	FELLES WC OG UTEN BAD	EGET ELLER FELLES BAD			
BEBODDE BOLIGER	526	522	336	6	2	47	19	24	88	4	-
ROM	2 494	2 482	1 726	21	4	79	87	126	439	12	-
BOSATTE	1 734	1 728	1 219	15	:	:	66	75	277	6	-
ROM PR. BOLIG	4,7	4,8	5,1	3,5	2,0	1,7	4,6	5,3	5,0	3,0	-
BOSATTE PR. BOLIG	3,3	3,3	3,6	2,5	:	:	3,5	3,1	3,1	1,5	-
BOSATTE PR. ROM	0,7	0,7	0,7	0,7	:	:	0,8	0,6	0,6	0,5	-

TABELL 14. BEBODDE BOLIGER, ROM OG BOSATTE ETTER EIER-/LEIERFORHØLDET TIL BOLIGEN

	I ALT	BOLIGINNEHAVEREN DISPONERER BOLIGEN SOM								TJEN- ESTE- ELLER FOR- PAK- TER- BOLIG	UOPP- GITT	
		EIER	LEIEBØER						UTEN INN- SKOTT			UTEN INN- SKOTT
			MED AKSJE/ANDEL			UTEN AKSJE/ANDEL						
			I ALT	MED INN- SKOTT	UTEN INN- SKOTT	I ALT	MED INN- SKOTT	UTEN INN- SKOTT				
BEBODDE BOLIGER ...	526	237	80	-	-	-	80	-	80	209	-	
ROM	2 494	1 276	333	-	-	-	333	-	333	885	-	
BOSATTE	1 734	837	239	-	-	-	239	-	239	658	-	
ROM PR. BOLIG	4,7	5,4	4,2	-	-	-	4,2	-	4,2	4,2	-	
BOSATTE PR. BOLIG	3,3	3,5	3,0	-	-	-	3,0	-	3,0	3,1	-	
BOSATTE PR. ROM	0,7	0,7	0,7	-	-	-	0,7	-	0,7	0,7	-	

TABELL 15. FOLKEMENGDEN ETTER ALDER, KJØNN OG TELLINGSKRETS

TELLINGSKRETS OG KJØNN	I ALT	ALDER									
		UNDER 7	7-15	16-19	20-24	25-29	30-39	40-49	50-59	60-69	70 OG OVER
KOMMUNEN I ALT	1 754	240	303	132	117	107	214	219	211	116	95
MENN I ALT	937	138	156	67	70	45	118	119	116	60	48
UGIFTE	494	138	156	67	59	12	19	19	16	5	3
GIFTE OG SEPARERTE	412	-	-	-	11	33	99	98	94	45	32
FØR GIFTE	31	-	-	-	-	-	-	2	6	10	13
KVINNER I ALT	817	102	147	65	47	62	96	100	95	56	47
UGIFTE	359	102	147	63	20	8	3	1	5	5	5
GIFTE OG SEPARERTE	408	-	-	2	27	54	92	98	77	35	23
FØR GIFTE	50	-	-	-	-	-	1	1	13	16	19
TETTBYGDE KRETSET I ALT ...	489	62	92	37	37	36	56	67	71	26	5
MENN	266	39	44	17	21	20	28	34	43	18	2
KVINNER	223	23	48	20	16	16	28	33	28	8	3
1 SKOROVATN	489	62	92	37	37	36	56	67	71	26	5
MENN	266	39	44	17	21	20	28	34	43	18	2
KVINNER	223	23	48	20	16	16	28	33	28	8	3
SPREDTBYGDE KRETSET I ALT .	1 258	178	211	95	79	69	156	150	140	90	90
MENN	665	99	112	50	48	24	88	83	73	42	46
KVINNER	593	79	99	45	31	45	68	67	67	48	44
2 TRONES	363	53	68	29	15	20	54	54	32	25	13
MENN	194	30	34	17	9	6	29	31	17	11	10
KVINNER	169	23	34	12	6	14	25	23	15	14	3
3 BREKKVASSSELV	248	42	31	19	14	20	24	26	27	15	30
MENN	121	18	18	8	6	9	13	15	13	6	15
KVINNER	127	24	13	11	8	11	11	11	14	9	15
4 FINNVOLLAN	144	22	23	9	11	9	22	11	12	16	9
MENN	76	15	9	5	6	3	13	4	8	9	4
KVINNER	68	7	14	4	5	6	9	7	4	7	5
5 LONET	319	41	54	27	25	15	35	35	46	17	24
MENN	176	24	31	15	19	4	21	19	22	8	13
KVINNER	143	17	23	12	6	11	14	16	24	9	11
6 FURULY	184	20	35	11	14	5	21	24	23	17	14
MENN	98	12	20	5	8	2	12	14	13	8	4
KVINNER	86	8	15	6	6	3	9	10	10	9	10
UTEN FAST BOPEL I ALT	7	-	-	-	1	2	2	2	-	-	-
MENN	6	-	-	-	1	1	2	2	-	-	-
KVINNER	1	-	-	-	-	1	-	-	-	-	-

TABELL 16. PERSONER 16 ÅR OG OVER ETTER VIKTIGSTE KILDE TIL LIVSOPPHOLD, NÆRING, KJØNN OG TELLINGSKRETS

TELLINGSKRETS OG KJØNN	I ALT	VIKTIGSTE KILDE TIL LIVSOPPHOLD										
		INNTEKT AV EGET ARBEID								PEN- SJON, TRYGD	FOR- MUE, LAN, STI- PEND M.V.	HUSAR- BEID I HJEM- MET, FORSØR- GET
		I ALT	NÆRING			VARE- HANDEL	SAM- FERD- SEL	TJEN- ESTE- YTENDE NÆR- INGER	UOPP- GITT			
			JORD- SKOG- BRUK, FISKE M.V., HVAL- FANGST	INDU- STRI- M.V., BYGGE- OG ANL. VIRK- SOMHET								
KOMMUNEN I ALT	1 211	657	116	338	39	72	92	-	155	23	376	
MENN	643	518	91	301	18	66	42	-	72	18	35	
KVINNER	568	139	25	37	21	6	50	-	83	5	341	
TETTBYGDE KRETSET I ALT ...	335	206	1	166	10	7	22	-	10	8	111	
MENN	183	164	1	145	3	6	9	-	5	7	7	
KVINNER	152	42	-	21	7	1	13	-	5	1	104	
1 SKOROVATN	335	206	1	166	10	7	22	-	10	8	111	
MENN	183	164	1	145	3	6	9	-	5	7	7	
KVINNER	152	42	-	21	7	1	13	-	5	1	104	
SPREDTBYGDE KRETSET I ALT .	869	447	115	170	29	64	69	-	143	14	265	
MENN	454	351	90	155	15	59	32	-	65	10	28	
KVINNER	415	96	25	15	14	5	37	-	78	4	237	

TABELL 16, FORTS., PERSONER 16 ÅR OG OVER ETTER VIKTIGSTE KILDE TIL LIVSOPPHOLD, NÆRING, KJØNN OG TELLINGSKRETS

TELLINGSKRETS OG KJØNN		VIKTIGSTE KILDE TIL LIVSOPPHOLD											
		INNTEKT AV EGET ARBEID											
		NÆRING									PEN- SJØN, TRYGD	FOR- MUE, LAN, STI- PEND M.V.	HUSAR- BEID I HJEM- MET, FORSØR- GET
		I ALT	JORD- SKOG- BRUK, FISKE M.V., HVAL- FANGST	INDU- STRI M.V., BYGGE- VIRK- SOMHET	VARE- HANDEL	SAM- FERD- SEL	TJEN- ESTE- YTENDE NÆR- INGER	UOPP- GITT					
2 TRONES	242	129	41	57	4	20	7	-	25	3	85		
MENN	130	106	36	47	2	17	4	-	14	3	7		
KVINNER	112	23	5	10	2	3	3	-	11	-	78		
3 BREKKVASSSELV	175	75	11	28	10	12	14	-	38	2	60		
MENN	85	60	9	27	7	11	6	-	17	2	6		
KVINNER	90	15	2	1	3	1	8	-	21	-	54		
4 FINNVOLLAN	99	55	19	24	2	2	8	-	16	1	27		
MENN	52	43	13	24	-	1	5	-	7	-	2		
KVINNER	47	12	6	-	2	1	3	-	9	1	25		
5 LONET	224	124	29	40	5	17	33	-	36	5	59		
MENN	121	89	21	36	2	17	13	-	17	4	11		
KVINNER	103	35	8	4	3	-	20	-	19	1	48		
6 FURULY	129	64	15	21	8	13	7	-	28	3	34		
MENN	66	53	11	21	4	13	4	-	10	1	2		
KVINNER	63	11	4	-	4	-	3	-	18	2	32		
UTEN FAST BOPEL I ALT	7	4	-	2	-	1	1	-	2	1	-		
MENN	6	3	-	1	-	1	1	-	2	1	-		
KVINNER	1	1	-	1	-	-	-	-	-	-	-		

TABELL 17. HOVEDTALL FOR HUS OG BEBODDE BOLIGER I DE ENKELTE TELLINGSKRETSE

TELLINGSKRETS	HUS				BEBODDE BOLIGER						BO- SAT- TE PR. ROM
	I ALT	AV DISSE:			I ALT	AV DISSE MED:					
		VAN.HUS TILKN. GARDS- DRIFT, FRITTL. ENEBOL.	BYGGEAR			INNLAGT VANN I HUSET	EGET WC CG EGET BAD	WC OG BAD ELLERS	EGET ELLER FELLES WC OG UTEN BAD	EGET ELLER FELLES BAD OG UTEN WC	
			1946-	1961-							
		1960	1970								
KOMMUNEN I ALT	456	323	227	86	526	522	336	55	19	24	0,7
TETTBYGDE KRETSE I ALT ...	123	25	91	8	161	161	125	35	1	-	0,7
1 SKOROVATN	123	25	91	8	161	161	125	35	1	-	0,7
SPREDTBYGDE KRETSE I ALT .	333	298	136	78	365	361	211	20	18	24	0,7
2 TRONES	98	89	50	29	103	101	65	5	4	11	0,7
3 BREKKVASSSELV	68	60	21	17	75	75	42	4	2	1	0,7
4 FINNVOLLAN	36	34	14	7	44	44	24	5	2	6	0,6
5 LONET	79	69	38	16	86	86	53	6	5	4	0,7
6 FURULY	52	46	13	9	57	55	27	-	5	2	0,7

KRETSFORTEGNELSE

Krets- nr.	Navnet på kretsen	Krets- type ¹⁾	Omfang
0	Uten fast bopel	0	..
1	Skorovatn	T	Se vedlegg 3.
2	Trones	S	Gnr. 49-52, gnr. 53 bnr. 1-3, 5-12, 14-16, 18, 20, 21, 23-27, 32, 33 og 36-38, gnr. 54. Unntatt bnr. under krets 1.
3	Brekkvasselv	S	Gnr. 53 bnr. 22, gnr. 56-58, gnr. 59 bnr. 1, 6, 7, 14, 16 og 36.
4	Finnvollan	S	Gnr. 59 bnr. 4, 8, 9, 12, 13, 15, 19, 21, 22, 24, 25, 30, 38, 48 og 50, gnr. 60 bnr. 2, 4-6, 8, 9, 11, 13, 17, 23-25, 27, 33, 35 og 36.
5	Lonet	S	Gnr. 59 bnr. 10, 27, 35 og 39, gnr. 60 bnr. 1, 12, 16, 20, 34, 41, 43/44, 47-50, 52, 56, 61, 62, 64, 67-71 og 74, gnr. 61, 62, gnr. 63 bnr. 1, 2, 4, 13, 16, 17, 19, 22-24 og 26-28.
6	Furuly	S	Gnr. 63 bnr. 11, 12, 14, 25 og 29, gnr. 64 og 65.

1) T = Tettbygd krets. S = Spredtbygd krets.

1740 NAMSSKOGAN

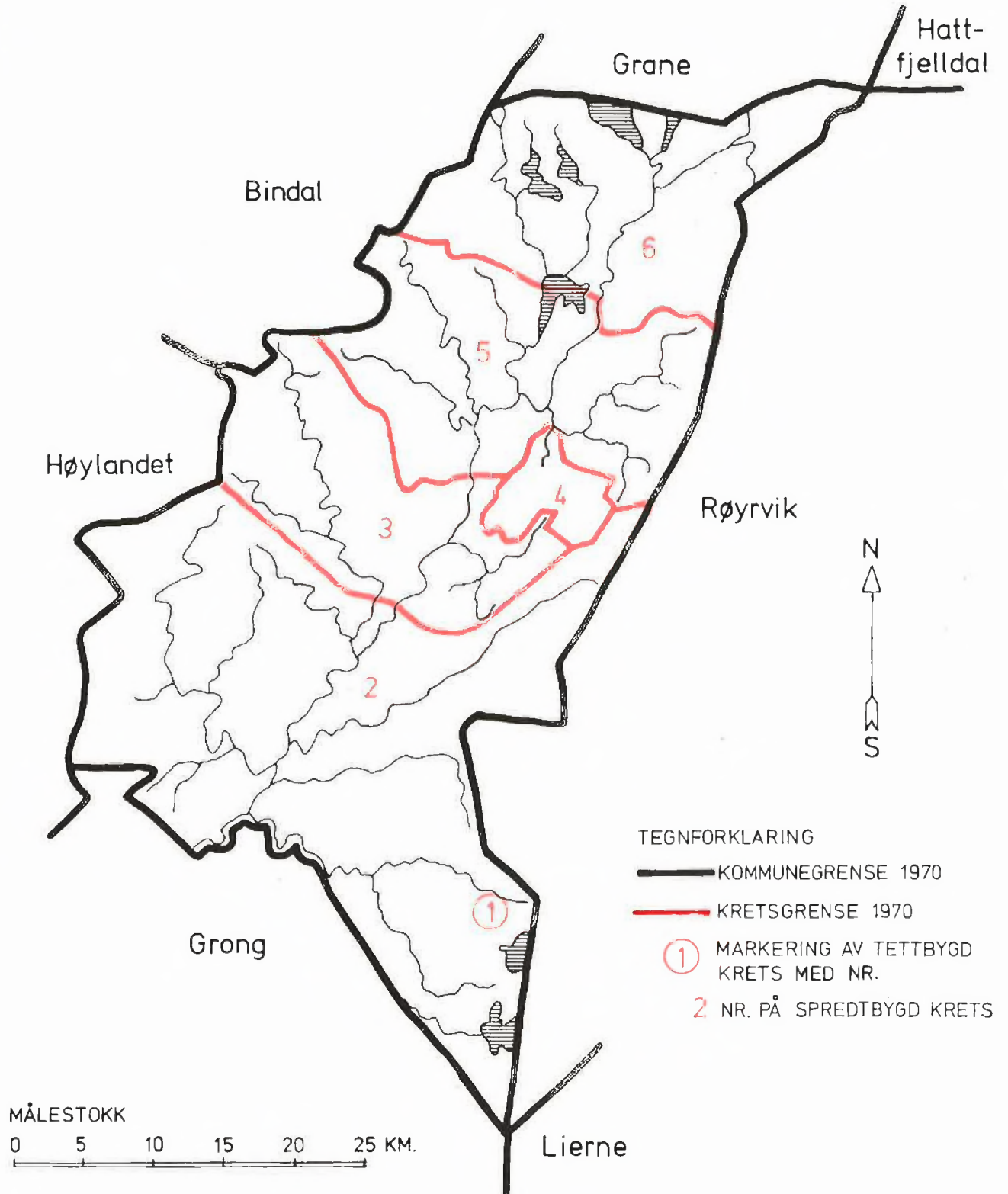

1740 NAMSKOGAN

TETTBYGD KRETS

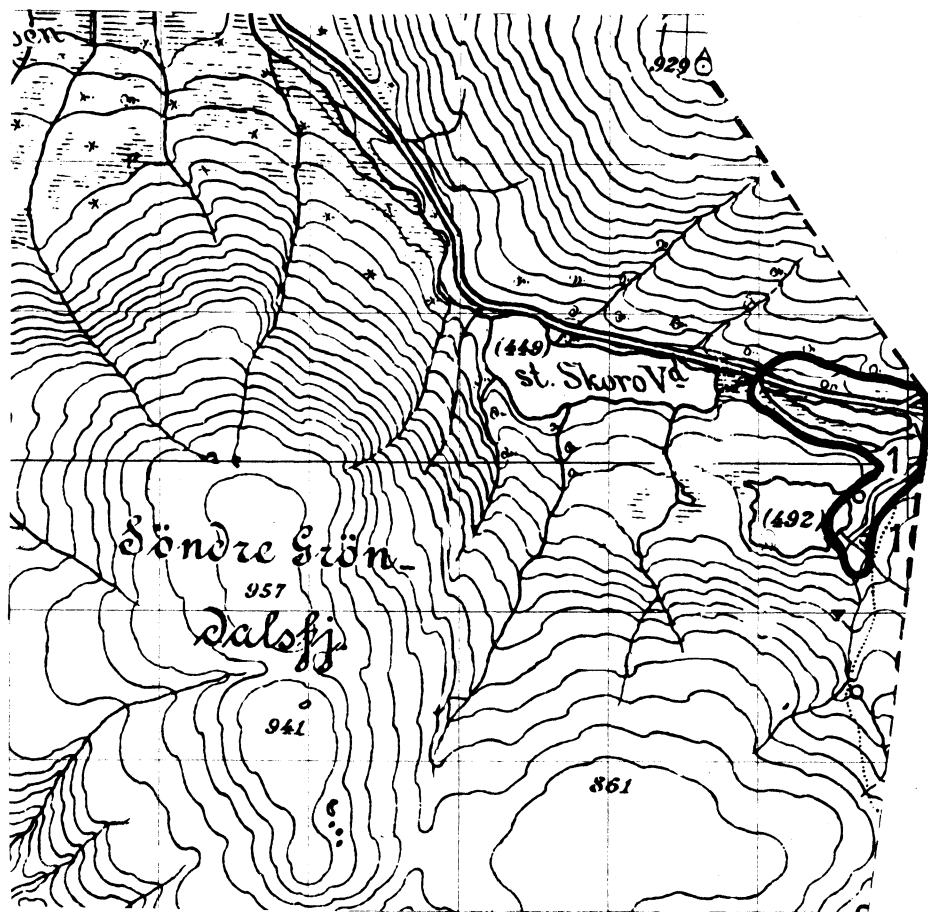

MÅLESTOKK 1:50 000

0 1 2 3 KM.

TEGNFORKLARING

 KRETSGRENSE 1970

1 NR. PÅ TETTBYGD KRETS



Med santykke fra Norges Geografiske Oppmåling er N.G.O.'s kartmateriale brukt som kartgrunnlag.