

STATISTISKE KOMMUNEHEFTER

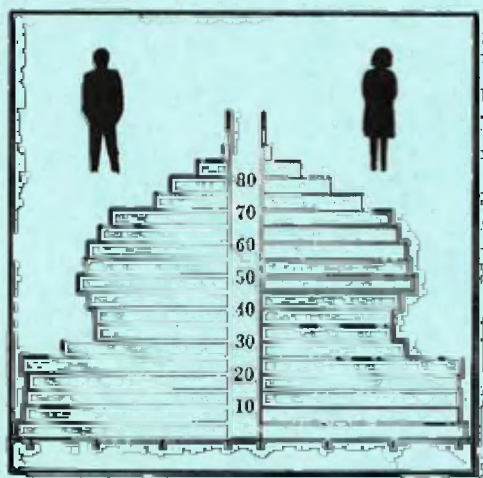

FOLKE- OG BOLIGTELLING

1. NOVEMBER 1970

0706 **SANDEFJORD**

STATISTISK SENTRALBYRÅ
OSLO

STATISTISKE KOMMUNEHEFTER



FOLKE- OG BOLIGTELLING
1. NOVEMBER 1970

0706 SANDEFJORD

STATISTISK SENTRALBYRÅ
OSLO 1973



FORORD

Den første statistikken utarbeidd på grunnlag av oppgaver til folketellingen i 1970, ble publisert i desember 1971 i heftet "Folkemengden etter alder og ekteskapeleg status, 31. desember 1970".

I serien Statistiske kommunehefter legger Statistisk Sentralbyrå fram de viktigste resultater fra Folke- og bolig telling 1970 for hver enkelt kommune. Heftene vil bli utgitt fra midten av 1972 til siste halvdel av 1973. Da kontrollen av tellingsoppgavene ikke er avsluttet når kommuneheftene utarbeides, er tallene i disse heftene foreløpige.

Endelige tall for hele landet vil bli publisert i 6 hefter som ventes å bli utgitt i 1974. Disse publikasjonene vil også inneholde tabeller med geografiske fordelinger. I tillegg til de tabellene som blir trykt, vil det bli utarbeidd tabeller med mer detaljert statistikk. På grunnlag av tellingsresultatene vil det videre bli utarbeidd et bosettingskart og flere større spesialartikler.

Professor Hallstein Myklebost, Geografisk Institutt, Universitetet i Oslo, har vært Byråets konsulent i arbeidet med kretsinnstillingen.

Statistisk Sentralbyrå, Oslo, 2. mai 1972

Petter Jakob Bjerve

Einar Jensen



INNHold

	Side
Prinsipp er og definisjoner	7
1. Omfanget av Folke- og bolig telling 1970	7
2. Definisjon av personkjennemerker	7
3. Definisjon av familie- og husholdningstype	10
4. Definisjon av hus og bolig og hus- og boligkjennemerker	11
5. Inndelingen i tellingskretser	13
6. Merknader til tabell 1	14
 T a b e l l e r	
1. Folkemengden ved folketellingene 1801-1970	16
2. Folkemengden etter kjønn og inntektstakernes viktigste kilde til livsopphold og næring ...	16
3. Personer 16 år og over etter yrkesaktivitet, kjønn og alder	16
4. Personer 16 år og over med minst 100 arbeidstimer etter yrkesstatus, arbeidstid, kjønn og næring/yrkesområde	17
5. Personer 16-69 år etter yrkesaktivitet, kjønn og høyeste utdanning	18
6. Yrkesaktive, skoleelever og studenter 16 år og over etter kjønn og arbeids-/skole-/studie- sted pr. 1. november 1970	19
7. Familier og personer etter familietype og husholdningstype	19
8. Personer 16 år og over med egen bolig etter alder, ekteskapelig status og kjønn	19
9. Hus, boliger, rom og bosatte etter hustype	20
10. Beboede boliger etter hustype og byggeår, og hus, rom og bosatte etter husets byggeår	20
11. Beboede boliger etter hustype og tallet på rom, og bosatte etter tallet på rom i boligen .	20
12. Beboede boliger, rom og bosatte etter bolig tetthet	21
13. Beboede boliger, rom og bosatte etter boligens utstyr	21
14. Beboede boliger, rom og bosatte etter eier-/leierforholdet til boligen	21
15. Folkemengden etter alder, kjønn og tellingskrets	22
16. Personer 16 år og over etter viktigste kilde til livsopphold, næring, kjønn og tellings- krets	24
17. Hovedtall for hus og beboede boliger i de enkelte tellingskretser	26
 V e d l e g g	
1 a. Kretsfortegnelse	29
1 b. Inndelingen i sogn pr. 1. november 1970	30
1 c. Oversikt over endringene i kommuneinndelingen mellom tellingen i 1960 og tellingen i 1970	30
2. Kartskisse over kretsinnndelingen	31
3. Oversiktskart over tettbygde kretser	32

S t a n d a r d t e g n .

- .. Oppgave mangler
- : Tall kan ikke offentliggjøres
- Null



PRINSIPPER OG DEFINISJONER

1. OMFANGET AV FOLKE- OG BOLIGTELLING 1970

Folketellingen omfatter alle personer (også utenlandske statsborgere) som ifølge Forskrifter av 20. januar 1970 om ordningen og føringen av folkeregistrene, var registrert som bosatt i Norge på tellingstidspunktet den 1. november 1970.

I boligteellingen har en med alle hus og privatboliger (privatleiligheter m.v.) hvor minst én person var registrert bosatt den 1. november 1970. Hus og boliger som var ubebodd eller som var bebodd bare av midlertidig tilstedeværende (f.eks. ugifte personer som oppholdt seg utenom foreldrenes hjem på grunn av studier), omfattes således ikke av tellingen. Heller ikke er boliger for forpleide i aldershjem, pleiehjem og barnehjem og for losjerende i pensjonater, hoteller o.l. med. Hus hvor alle eller en del av de registrert bosatte var forpleide eller losjerende, er derimot inkludert.

I avsnitt 2 er det gjort nærmere rede for bostedsbegrepet (det sted som en person skal regnes som bosatt) og i avsnitt 4 for hus- og boligbegrepet.

2. DEFINISJON AV PERSONKJENNEMERKER

Når ikke annet er nevnt, refererer personopplysningene seg til den 1. november 1970.

Bosted

Den enkelte person er i tellingen regnet å ha sitt bosted i den kommune og i den bolig hvor vedkommende var registrert som bosatt den 1. november 1970 ifølge forskriftene om ordningen og føringen av folkeregistrene. Hovedregelen er her at en person skal registreres som bosatt der hvor vedkommende regelmessig tar sin døgnhvile. De viktigste registreringsreglene er ellers:

Bostedsforhold	Skal registreres som bosatt i
Gift person som p.g.a. arbeid, studier, avtjening av verneplikt e.l. oppholder seg utenom ektefellenes felles bolig	Ektefellenes felles bolig
Ugift person som p.g.a. studier, skolegang eller avtjening av verneplikt oppholder seg utenom foreldrenes/forsørgers bolig	Foreldrenes/forsørgers bolig
Ugift person med eget arbeid og som vanligvis ikke bor hos foreldre/forsørger	Boligen der personen vanligvis bor
Person som p.g.a. ferie, besøk hos kjente, forretningsreise e.l. er fraværende fra boligen der vedkommende vanligvis bor	Boligen der personen vanligvis bor
Person som er forpleid i barnehjem, aldershjem, pleiehjem eller er satt bort i privat pleie	Barnehjemmet, aldershjemmet, pleiehjemmet eller boligen hvor personen er i pleie. (På grunn av registreringsvanker er imidlertid en del personer som var anbrakt i pleiehjem, registrert som bosatt i privatbolig på tellingstidspunktet.)
Person som er innlagt på sykehus eller anbrakt på arbeidsskole, arbeidsanstalt eller i fengsel	Boligen der personen var bosatt før innleggelsen eller anbringelsen

Personer som ikke kan henføres til en bestemt bolig, er regnet til gruppen "Uten fast bopel". Av registreringstekniske grunner har en imidlertid i tellingen også måttet ta med enkelte personer med fast bosted i denne gruppen. Personer uten fast bopel er som regel registrert som bosatt i den kommunen hvor de sist hadde fast bosted.

I det følgende er begrepet "Bosatt" brukt i samme betydning som begrepet "Registrert bosatt". Det er ikke som ved tidligere tellinger, hentet inn opplysninger om midlertidig bosted. Fra 1970-tellingen kan det derfor ikke gis oppgaver over den tilstedeværende befolkning.

Alder

I fordelingene etter alder er den enkelte person gruppert etter alder pr. 31. desember 1970 (1970 minus fødselsår), og ikke som ved tidligere tellinger etter alder på tellingstidspunktet.

Ekteskapelig status

Det er brukt fire hovedgrupperinger etter ekteskapelig status, nemlig ugifte, gifte, separerte og før gifte. Som før gifte er regnet skilte, enker og enkemenn.

Utdanning

Opgavene over utdanning omfatter enkeltutdanninger på heltid av minst 5 måneders normal varighet og deltidsutdanninger av tilsvarende varighet. For personer med flere enkeltutdanninger, er den utdanning som har lengst samlet varighet (normal varighet av enkeltutdanningen tillagt varigheten av den forutdanning som kreves) regnet som høyeste utdanning. Av utdanninger med lik samlet varighet, er den som antas å være av størst yrkesmessig betydning, oppfattet som personens høyeste utdanning. Klassifiseringen er i samsvar med Standard for utdanningsgruppering (Statistisk Sentralbyrås Håndbøker, nr. 28). I tellingen er det imidlertid foretatt følgende tre-deling av standardens gymnasnivå (samlet utdanningsvarighet 10-12 år):

1. Utdanning på gymnasnivå I (10 år)
2. Utdanning på gymnasnivå II (11 år)
3. Utdanning på gymnasnivå III (12 år)

Videre er utvidet grunnskoleutdanning (10. frivillig år) i tellingen gruppert sammen med 9-årig grunnskole, mens den er skilt ut som egen gruppe under gymnasnivå i Standard for utdanningsgruppering.

Yrkesaktivitet

Som yrkesaktivitet er regnet alt arbeid mot vederlag, enten i form av lønn, inntekt av egen bedrift, naturalier e.l., inklusive arbeid som familiemedlem uten fast lønn i familiebedrift (f.eks. gårdsbruk, forretning m.v.), vernepliktstjeneste og tilsvarende pliktjeneste, men eksklusive husarbeid for egen familie.

I gruppen "Med yrkesaktivitet" er tatt med alle personer 16 år og over som utførte yrkesaktivitet i hele eller en del av perioden 1. november 1969 - 31. oktober 1970, også personer som begynte eller sluttet i arbeidslivet i denne perioden, deltidsarbeidere og elever og studenter som hadde hatt feriearbeid.

I tidligere tellinger er personer med inntekt av egen yrkesaktivitet som viktigste kilde til livsopphold, regnet til yrkesbefolkningen (personer med yrke). I disse tellingene avviker imidlertid definisjonen av yrkesaktivitet på enkelte punkter fra definisjonen som er gitt ovenfor. I 1970-tellingen er ikke en bestemt gruppe av personer regnet som yrkesbefolkning. Det er imidlertid gitt fordelinger etter viktigste kilde til livsopphold og etter arbeidstid.

Viktigste kilde til livsopphold

Personer 16 år og over er gruppert etter den kilde til livsopphold som var viktigst de siste 12 månedene før tellingstidspunktet.

Med inntekt av eget arbeid er ment inntekt av egen yrkesaktivitet.

"Pensjon, trygd" omfatter syketrygd, arbeidsløshetsstrygd, forsørgertrygd, uføretrygd, alderstrygd, yrkesskadetrygd, krigspensjon, bedriftspensjon o.l. Ektefeller som hadde hver sin pensjon som viktigste kilde til livsopphold, er begge gruppert under denne kilden til livsopphold. I disse tilfellene er således ikke den ene ektefellen regnet som forsørget eller å ha husarbeid i hjemmet som viktigste kilde til livsopphold.

Som formue, lån m.v. er også regnet føderåd, leieinntekt, forpaktningssinntekt, annen formuesinntekt og utbetalinger i samband med livsforsikring eller individuell pensjonsforsikring.

"Stipend m.v." omfatter foruten stipend, underhold fra andre enn privatpersoner (f.eks. stønader fra det offentlige, institusjoner eller bedrifter), unntatt pensjon og trygd.

I gruppen "Husarbeid i hjemmet, forsørget" er tatt med alle personer som ikke hadde en av kildene som er spesifisert foran, som den viktigste kilde til livsopphold.

Inntektstaker/Ikke-inntektstaker

Som inntektstakere er regnet personer 16 år og over med inntekt av eget arbeid; pensjon, trygd m.v.; formue, lån m.v. eller stipend m.v. som viktigste kilde til livsopphold. Tilsvarende er som ikke-inntektstakere regnet alle personer under 16 år og personer 16 år og over som under viktigste kilde til livsopphold er gruppert på "Husarbeid i hjemmet, forsørget". Husmødre som ikke var inntektstakere, er skilt ut som egen gruppe. Denne gruppen omfatter gifte kvinner 16 år og over med husarbeid i hjemmet som viktigste kilde til livsopphold.

I tabell 2 er ikke-inntektstakere gruppert etter samme kilde til livsopphold/næring som en inntektstaker i samme familie (definisjon av familieenheten er gitt i avsnitt 3). Denne inntektstakeren er valgt ut etter følgende prioritetsrekkefølge:

1. Mannlig ektefelle/far
2. Kvinnelig ektefelle/mor
3. Eldste sønn, nest eldste sønn osv.
4. Eldste datter, nest eldste datter osv.

Personer som tilhørte familie uten en eneste inntektstaker, er i tabell 2 gruppert under uopp-gitt kilde til livsopphold.

Elever, studenter (tabell 5)

Som elever og studenter er i tabell 5 regnet personer som i løpet av de siste 12 måneder før tellingstidspunktet, gikk på skole eller studerte, uten hensyn til andre aktiviteter som f.eks. yrkesaktivitet.

Arbeidstid

Opgavene over arbeidstid gjelder perioden 1. november 1969 - 31. oktober 1970 og omfatter tid som er gått med til yrkesaktivitet. Tid som er brukt til skolearbeid, studier og husarbeid for egen familie, er således ikke inkludert. Personer som i perioden hadde mindre enn i alt én måneds sykefravær, og ellers - bortsett fra ferie - arbeidet full dag hele perioden, er regnet å ha hatt heldagsarbeid.

Generelt om grupperingen etter næring, yrke og yrkesstatus

Personer 16 år og over med yrkesaktivitet er gruppert på næring etter arten av virksomheten til den bedrift som den enkelte arbeidet i hele tiden eller lengst tid de siste 12 måneder før tellingstidspunktet. Disse personene er videre gruppert på det yrke og den yrkesstatus som de hadde hele tiden eller lengst tid i bedriften i 12-månedersperioden.

Næring

Næringsgrupperingen er foretatt etter 1960-utgaven av Standard for næringsgruppering i offentlig norsk statistikk (Statistisk Sentralbyrås Håndbøker, nr. 9). Denne standarden er i samsvar med International Standard Industrial Classification of All Economic Activities (ISIC), Rev. 1.

Med begrepet "Industri m.v." som er brukt i tabelldelen, er ment næringene bergverksdrift m.v., industri og kraft- og vannforsyning m.v. Videre er som "Samferdsel" regnet næringene sjøtransport og annen samferdsel. Samlegruppen "Tjenesteytende næringer" omfatter finansinstitusjoner, eien-domsdrift, offentlig administrasjon og forsvar, offentlig og privat tjenesteyting og personlig tjenesteyting. I tabell 4 er under "Annen tjenesteyting" tatt med næringsgrenene hotell- og restaurantdrift og vask, rensing og andre personlige tjenester.

Yrke

Yrkesgrupperingen er foretatt etter Standard for yrkesgruppering i offentlig norsk statistikk (utgitt av Arbeidsdirektoratet i 1965) som i prinsippet følger 1958-utgaven av International Standard Classification of Occupations (ISCO).

Yrkesstatus

I tellingen er det brukt følgende fire grupperinger etter yrkesstatus:

1. Ansatt
2. Selvstendig uten leid hjelp
3. Selvstendig med leid hjelp
4. Familiemedlem uten fast lønn i familiebedrift

Personer (også medeiere) som arbeide i firmaer organisert som aksjeselskap, andelslag eller annen selskapsform med begrenset ansvar, er alltid regnet som ansatte.

En person er regnet som selvstendig (med eller uten leid hjelp) dersom vedkommende drev firmaet alene for egen regning eller sammen med andre som medeier med ubegrenset ansvar (f.eks. i ansvarlig selskap). I de tilfelle hvor ektefeller arbeide i felles virksomhet (f.eks. gårdsbruk, forretning) som ikke var organisert som aksjeselskap e.l., er den ene ektefellen regnet som selvstendig og den andre som familiemedlem uten fast lønn i familiebedrift. Gruppen "Familiemedlem uten fast lønn i familiebedrift" omfatter ellers personer som arbeide i familievirksomhet uten fast avtalt lønn og som verken var eier eller medeier i virksomheten. Et familiemedlem uten fast lønn kan imidlertid ha vederlag for arbeidet i form av kost og losji, andel av overskott e.l.

I tabell 4 er det gitt oppgaver over tallet på henholdsvis ansatte og selvstendige (med eller uten leid hjelp). Differansen mellom summer av disse tall og totaltall utgjør følgelig tallet på familiemedlemmer uten fast lønn i familiebedrift.

Arbeids-/skole-/studiested

Personer som pr. 1. november 1970 både hadde inntekt av eget arbeid og som gikk på skole eller studerte, er i tabell 6 gruppert som yrkesaktive og etter arbeidssted dersom arbeidstiden de foregående 12 månedene utgjorde minst 1 000 timer. I motsatt fall er de gruppert som skoleelever/studenter og etter skole-/studiested.

Som personer med annet arbeidssted er regnet personer som arbeide i flere kommuner, var til sjøs eller som arbeide i utlandet. Tilsvarende er personer som studerte i utlandet gruppert under annet studiested.

Egen bolig

Ektefeller som var bosatt i samme privatbolig og hvor minst én av ektefellene var boliginnhaver, er begge regnet å ha egen bolig. For øvrig er bare boliginnhaveren eller én av boliginnhaverne gruppert under "Egen bolig". Forpleide i aldershjem, barnehjem og pleiehjem og losjerende i pensjonater og hoteller m.v. er aldri regnet å ha egen bolig.

Definisjon av begrepet "Boliginnhaver" er gitt i kapittel 4 under avsnittet "Eier-/leierforhold".

3. DEFINISJON AV FAMILIE OG HUSHOLDNINGSTYPE

Grupperingene på familie og husholdningstype refererer seg til tellingstidspunktet den 1. november 1970.

Familie

Til én og samme familie er regnet:

1. Ektepar og eventuelle ugifte barn registrert bosatt i samme privatbolig, aldershjem, pleiehjem, pensjonat, hotell e.l.
2. Far/mor med ugifte barn registrert bosatt i samme privatbolig, aldershjem, pleiehjem, pensjonat, hotell e.l.
3. Hver enkelt person som ikke hører inn under noen av de to gruppene som er spesifisert ovenfor (bl.a. personer uten fast bopel). Disse personene danner således hver for seg egen familie (familie med én person).

I familier med ektepar er også tatt med eventuelle ugifte barn av bare den ene ektefellen og ugifte adoptivbarn og stebarn, men ikke fosterbarn.

Av reglene som er nevnt ovenfor, går det fram at personer (f.eks. ektefeller) som ikke var registrert bosatt i samme privatbolig, aldershjem, pleiehjem, pensjonat, hotell e.l., aldri er gruppert under samme familie. Videre går det fram at gifte, separerte, skilte, enker og enkemenn ikke i noe tilfelle er regnet til samme familie som foreldrene. Når f.eks. et ektepar bor sammen med en skilt datter, danner ektefellene egen familie og datteren egen familie. Ellers kan nevnes at ugifte søsken som har felles bolig, men hvor ingen av foreldrene er bosatt, hver for seg er regnet som særskilt familie.

Husholdningstype

Det er skilt mellom tre hovedtyper av husholdning, nemlig privathusholdning, felleleshusholdning og annen husholdning.

Gruppen "Privathusholdning" omfatter personer som var registrert som bosatt i privatbolig. Denne husholdningstypen er videre splittet opp etter tallet på familier i husholdningen. Som husholdningsenhet er her regnet bolighusholdning (som omfatter alle bosatte i samme bolig) og ikke kosthusholdning som ved tidligere tellinger.

Til felleleshusholdning er regnet forpleide som var registrert bosatt i aldershjem, barnehjem og pleiehjem og losjerende som var registrert bosatt i pensjonat, hotell e.l.

Betjeningspersonale bosatt ved felleleshusholdninger er alltid gruppert under privathusholdning. Det samme gjelder militært personell som var bosatt i militærforlegning.

Annen husholdning omfatter personer uten fast bopel.

4. DEFINISJON AV HUS OG BOLIG OG HUS- OG BOLIGKJENNEMERKER

Hus- og boligopplysningene refererer seg til den 1. november 1970.

Hus

Som eget hus er som hovedregel regnet bygg som fra kjeller til loft er atskilt fra andre bygg. Fra denne regelen er det gjort følgende to unntak:

1. Hver enkelt bolig i vertikalt delte tomannsboliger og i rekke, kjede, atrium og terrasse er alltid regnet som særskilt hus.
2. Selv om det fra kjeller til loft er skillevegg(er) uten gjennomgang, er henholdsvis horisontalt delte tomannsboliger som er bygd sammen i rekke e.l., og hver enkelt blokk regnet til ett og samme hus.

Som nevnt under avsnitt 1, omfatter tellingen alle hus hvor minst én person var registrert som bosatt den 1. november 1970.

Bolig

Til en bolig (leilighet m.v.) er som hovedregel regnet rom som er bygd (eller ombygd) til bruk for én person eller for flere personer med fellesskap i kost og losji, og hvor det er adkomst til rommene (rommet) uten å måtte gå gjennom en annen bolig. Avgrensingen av boligenhetene er ellers foretatt etter følgende spesielle regler:

1. En hybel med egen inngang (utenfra eller fra korridor, oppgang e.l.) og som er bygd i tilknytning til en bolig, er regnet som særskilt bolig bare når hybelboeren (hybelboerne) selv holdt kosten.
2. Hybler uten egen inngang er ikke skilt ut som særskilte boliger.
3. I hybelbygg o.l. er hver enkelt hybel regnet som egen bolig, også i de tilfelle flere hybler har felles gang, hall, bad og/eller kjøkken.
4. I bygg for felleleshusholdning, i hus som er bygd i tilknytning til slike bygg og i militærforlegninger er hybler o.l. for ansatte regnet som særskilte boliger. Likeledes er rom som ble brukt av en ansatt med ektefelle og eventuelle barn, regnet til én og samme bolig.

Med privatbolig er i tellingen ment boliger som ikke er bebodd av forpleide i aldershjem, barnehjem og pleiehjem eller av losjerende i pensjonater, hoteller o.l. Boliger for ansatte (f.eks. sykepleiere) ved felleleshusholdninger er således regnet som privatboliger. Det samme gjelder boliger for befal m.v. i militærforlegninger.

Som nevnt under avsnitt 1, omfatter tellingen alle privatboliger hvor minst én person var registrert bosatt den 1. november 1970. Som betegnelse på disse boligene er i tabelldelen brukt "Bebodde boliger". For de enkelte hus som er med i tellingen, er det imidlertid hentet inn oppgaver over samlet tall på privatboliger (inkl. ubebodde boliger og boliger med bare midlertidig bosatte). Tallene på boliger i alt i tabell 9 gjelder disse boligene.

Rom

Oppgavene over tall på rom refererer seg til boliger som er med i tellingen, og omfatter beboelsesrom på 6 m² eller mer som kan nyttes året rundt. Bortsett fra i tabell 11, er også kjøkken på 6 m² eller mer inkludert. Entré, hall, bad, alkove, hems og rom som bare nyttes i næringsvirksomhet (f.eks. kontor) er ikke med.

Bosatte

Tallene på bosatte omfatter personer registrert som bosatt i privatboliger og således ikke personer som er regnet til felleleshusholdning og personer uten fast bopel.

Hustype

Som våningshus i tilknytning til gårdsdrift er - uansett hustype ellers - regnet hus hvor gårdbrukeren selv, forpakter eller kårfolk var bosatt, men ikke hus for gårdsarbeidere og hus på nedlagte bruk.

Hustypen "Frittliggende enebolig" omfatter hus med én bolig og med minst en halv meters avstand til nærmeste hus (unntatt garasje o.l.).

Til gruppen "Enebolig i rekke, kjede, atrium m.v." er også regnet husenhetene i vertikalt delte tomannsboliger.

Horisontalt delt tomannsbolig er hus med to vanlige leiligheter (som kan ha ulik størrelse) og hvor den ene leiligheten ligger i en etasje over den annen.

Hustypen "Annet småhus" omfatter hus med inntil 2½ etasjer (ekskl. underetasje), unntatt våningshus i tilknytning til gårdsdrift, eneboliger og horisontalt delte tomannsboliger. Hus som har én eller to vanlige leiligheter og hybelleilighet som er skilt ut som egen bolig, er også gruppert under denne hustypen.

Som blokk er regnet hus med 3 etasjer (ekskl. underetasje) eller mer.

Provisorisk boligbygg er hus m.v. som helt eller delvis er tatt i bruk til bolig for 10 år eller mindre (inkl. campingvogner, båter, telt, gammer o.l.).

Gruppen "Forretningsbygg m.v." omfatter hus hvor halvparten eller mindre av golvarealet nyttes til privatboliger, unntatt bygg for felleleshusholdning. Hus med to etasjer og hvor det er forretning i første etasje og bolig i annen etasje, er alltid gruppert under denne hustypen.

Som bygg for felleleshusholdning er regnet hus hvor det for bosatte og/eller midlertidig tilstedeværende er organisert felleleshusholdning. Hus i studentbyer o.l. er imidlertid aldri gruppert her. Av avgrensingsregler som det er gjort rede for under andre avsnitt, går det fram at oppgaver over tall på boliger, rom og bosatte i bygg for felleleshusholdning, bare omfatter privatboliger og rom og bosatte i disse boligene.

Byggeår

Som byggeår er for det enkelte hus regnet det år da minst halvparten av boligene i huset var ferdige til innflytning. Hus som er ombygd, er gruppert etter opprinnelig byggeår.

WC, bad

Boliger med eget wc/eget bad omfatter boliger med wc/bad som bare de bosatte i boligen har rett til å nytte, uten hensyn til om wc/bad ligger i eller utenfor boligen. Som boliger med felles wc/felles bad er regnet boliger som har wc/bad felles med en eller flere andre boliger.

Eier-/leierforhold

Personer med råderett over boligen som de er bosatt i (eier, leier den e.l.), er regnet som boliginnehavere.

Boliginnehavere (f.eks. medlemmer av borettslag) med aksje eller andel som gir boret til boligen, er alltid regnet som leieboere med aksje/andel, også i de tilfelle det er betalt innskott som er høyere enn pålydende verdi av aksjen/andelen.

Leieboere med innskott er boliginnehavere som har betalt innskott (f.eks. obligasjonsinnskott) for å leie boligen, men ikke leieboere som bare har betalt forskott på husleie.

Boliginnehavere som disponerer boligen vederlagsfritt eller som kårbolig, er regnet som leieboere.

En boliginnehaver er regnet å disponere boligen som tjenestebolig når den er stilt til disposisjon i samband med tjenesteforhold på vilkår av at boligen må fraflyttes når tjenesteforholdet opphører, uten hensyn til om det betales husleie eller ikke. Boliger som boliginnehaveren har aksje, andel eller innskott i, er imidlertid aldri regnet som tjenestebolig.

Gjennomsnittstall

Boliger pr. hus er lik tallet på privatboliger i hus som er med i tellingen (inkl. ubebodde boliger og boliger med bare midlertidig tilstedeværende) dividert med tallet på hus som er med i tellingen.

Bebodde boliger pr. hus er lik tallet på privatboliger som er med i tellingen dividert med tallet på hus som er med i tellingen.

Rom pr. bolig er lik tallet på rom (inkl. kjøkken på 6 m^2 eller mer) i privatboliger som er med i tellingen dividert med tallet på disse boligene.

Bosatte pr. bolig er lik tallet på bosatte i privatboliger dividert med tallet på privatboliger som er med i tellingen.

Bosatte pr. rom er lik tallet på bosatte i privatboliger dividert med tallet på rom (inkl. kjøkken på 6 m^2 eller mer) i privatboliger som er med i tellingen.

5. INNDELINGEN I TELLINGSKRETSE

For områder som i 1960 tilhørte herredskommune, er kretsinnstillingen foretatt av Byrådet og etter de samme retningslinjer som i 1960-tellingen. Følgende hovedregler er lagt til grunn for innstillingen:

1. En tellingskrets bør være mest mulig ensartet når det gjelder kommunikasjonsforhold, næringsstruktur og befolkningsutvikling.
2. Kretsgrenser må ikke skjære sogne- eller kommunegrenser.
3. En krets skal bestå enten bare av ett tettbygd strøk, del av tettbygd strøk eller av spredtbygd strøk. Som tettbygd strøk regnes områder med minst 200 bosatte på tellings-tidspunktet og hvor avstanden mellom bolighusene som regel ikke overstiger 50 meter. En hussamling som ligger mer enn 50 meter fra en tettbebyggelse, er imidlertid regnet som en del av det tettbygde strøket dersom hussamlingen naturlig hører sammen med tettbebyggelsen. Andre områder er regnet som spredtbygde strøk og er delt videre opp i tellingskretser.

I 1970-tellingen er det for områder som i 1960 tilhørte herredskommune, bare foretatt følgende endringer i kretsinnstillingen som da ble brukt:

1. Når regulering av kommune- eller sognegrenser førte til at en 1960-krets falt inn under mer enn én kommune eller ett sogn i 1970, er kretsen delt videre opp slik at kretsgrenser ikke skjærer kommune- eller sognegrenser.
2. Grensene for tettbygde strøk (og dermed for tettbygde kretser) er justert i samsvar med bosettingen pr. 1. november 1970 etter reglene for avgrensing av disse strøkene.
3. I de tilfelle avgrensingen i 1960-tellingen av spredtbygde kretser ikke var i samsvar med reglene for kretsinnstilling, er grensene justert i 1970-tellingen.

Innstillingen i tellingskretser av områder som i 1960 tilhørte bykommune, er foretatt av folke-registrene i samråd med kommunale myndigheter. I flere tilfelle er kretsinnstillingen for disse om-rådene ikke den samme som i 1960-tellingen. I begge tellingene er imidlertid grensene fastlagt slik at de ikke skjærer kommune- eller sognegrenser og at en krets består enten bare av tettbygd strøk eller bare av spredtbygd strøk (avgrenset etter reglene som er nevnt ovenfor).

Tettbygde strøk i områder som i 1960 tilhørte herredskommune, er vanligvis ikke delt opp i flere kretser. Byområder er imidlertid alltid regnet til flere kretser.

I vedlegg 1 a er det gitt en kretsfortegnelse, i vedlegg 2 en kartskisse over kretsinnndelingen og i vedlegg 3 oversiktskart over én eller flere tettbygde kretser. En oversikt som viser hvilke tellingskretser som inngår i de enkelte sogn, er gitt i vedlegg 1 b.

6. Merknader til tabell 1

I tabell 1 har en generelt sett tatt sikte på å gi tall tilbake til 1801 etter kommuneinndelingen i 1970.

Mellom tellingen i 1960 og tellingen i 1970 er Sandar herred slått sammen med Sandefjord. I vedlegg 1 c er det gitt en oversikt som viser hvilke kommuner de enkelte tellingskretsene i 1970-tellingen tilhørte i 1960.

TABELLER

TABELL 1. FOLKEMENGDEN VED FOLKETELLINGENE 1801-1970¹

ÅR	FOLKE- MENGDE	ÅR	FOLKE- MENGDE	ÅR	FOLKE- MENGDE	ÅR	FOLKE- MENGDE	ÅR	FOLKE- MENGDE	ÅR	FOLKE- MENGDE
1801 ..	2 536	1835 ..	4 106	1865 ..	7 220	1900 ..	11 854	1930 ..	19 525	1960 ..	29 189
1815 ..	2 827	1845 ..	4 703	1875 ..	8 659	1910 ..	13 053	1946 ..	23 756	1970 ..	31 899
1825 ..	3 501	1855 ..	5 721	1890 ..	10 582	1920 ..	16 434	1950 ..	24 992		

1 SE MERKNADER TIL TABELL 1 PÅ SIDE 14

TABELL 2. FOLKEMENGDEN ETTER KJØNN OG INNTÆKTSTAKERNES VIKTIGSTE KILDE TIL LIVSOPPHOLD OG NÆRING

VIKTIGSTE KILDE TIL LIVSOPPHOLD OG NÆRING	I ALT	MENN	KVIN- NER	INN- TEKTS- TAKERE	IKKE-INNTÆKTSTAKERE				
					I ALT	HUS- MØDRE	ANDRE		
							I ALT	AV DISSE:	
								UNDER 16 ÅR	16-24 ÅR
I ALT	31 899	15 762	16 137	15 997	15 902	5 961	9 941	8 096	1 580
INNTÆKT AV EGET ARBEID I ALT ..	25 651	13 282	12 369	11 192	14 459	5 392	9 067	7 544	1 375
JORDBRUK OG SKOGBRUK M.V.	849	485	364	393	456	174	282	212	64
FISKE M.V. OG HVALFANGST	87	46	41	30	57	23	34	25	9
INDUSTRI M.V.	9 968	5 397	4 571	4 045	5 923	2 359	3 564	3 004	499
BYGGE- OG ANLEGGSVIRKSOMHET .	2 715	1 481	1 234	956	1 759	655	1 104	951	144
VAREHANDEL	2 968	1 352	1 616	1 474	1 494	516	978	800	158
SAMFERDSEL	4 371	2 432	1 939	1 774	2 597	939	1 658	1 417	218
TJENESTEYTNDE NÆRINGER	4 656	2 067	2 589	2 485	2 171	725	1 446	1 134	283
UOPPGITT NÆRING	37	22	15	35	2	1	1	1	-
PENSJON, TRYGD	5 307	1 976	3 331	4 345	962	495	467	303	133
FORMUE, LÅN M.V.	445	277	168	344	101	41	60	43	15
STIPEND M.V.	147	102	45	116	31	6	25	22	1
UOPPGITT	349	125	224	-	349	27	322	184	56

TABELL 3. PERSONER 16 ÅR OG OVER ETTER YRKESAKTIVITET, KJØNN OG ALDER

KJØNN OG ALDER	I ALT	UTEN YRKES- AKTI- VITET	MED YRKESAKTIVITET						
			I ALT	ARBEIDSTID I TIMER				UOPP- GITT	
				UNDER 100	100- 499	500- 999	1 000 OG MER		
							I ALT		AV DISSE: HELDAGS- ARBEID
I ALT	23 803	10 524	13 279	144	960	1 306	10 868	9 320	1
16-19	2 016	981	1 035	27	262	186	560	439	-
20-24	2 490	659	1 831	17	170	188	1 456	1 147	-
25-59	13 492	4 690	8 802	77	402	719	7 603	6 681	1
60-66	2 444	1 262	1 182	12	70	138	962	815	-
67-69	802	536	266	7	16	27	216	179	-
70 OG OVER	2 559	2 396	163	4	40	48	71	59	-
MENN I ALT	11 635	2 273	9 362	46	413	427	8 476	7 482	-
16-19	1 072	464	608	14	161	92	341	262	-
20-24	1 312	150	1 162	9	108	95	950	724	-
25-59	6 742	381	6 361	10	69	123	6 159	5 604	-
60-66	1 123	240	883	4	33	63	783	686	-
67-69	353	139	214	5	10	18	181	153	-
70 OG OVER	1 033	899	134	4	32	36	62	53	-
KVINNER I ALT	12 168	8 251	3 917	98	547	879	2 392	1 838	1
16-19 I ALT	944	517	427	13	101	94	219	177	-
AV DISSE: GIFTE	74	48	26	-	2	5	19	11	-
20-24 I ALT	1 178	509	669	8	62	93	506	423	-
AV DISSE: GIFTE	695	397	298	4	37	53	204	160	-
25-59 I ALT	6 750	4 309	2 441	67	333	596	1 444	1 077	1
AV DISSE: GIFTE	5 732	3 937	1 795	61	287	526	920	639	1
60-66	1 321	1 022	299	8	37	75	179	129	-
67-69	449	397	52	2	6	9	35	26	-
70 OG OVER	1 526	1 497	29	-	8	12	9	6	-

TABELL 4. PERSONER 16 ÅR OG OVER MED MINST 100 ARBEIDSTIMER ETTER YRKESSTATUS, ARBEIDSTID, KJØNN OG NERING/YRKESOMRADE

NERING/YRKESOMRADE	AV DISSE:					ARBEIDSTID I TIMER					
	I ALT	AN-SATTE		MENN	KVIN- NER	100-999			1 000 OG MER		
		SELV-STEN-DIGE				I ALT	MENN	KVIN- NER	I ALT	MENN	KVIN- NER
I ALT	13 134	11 603	1 237	9 316	3 818	2 266	840	1 426	10 868	8 476	2 392
NERING											
JORDBRUK	572	123	277	375	197	202	66	136	370	309	61
SKOGBRUK M.V.	6	6	-	6	-	1	1	-	5	5	-
FISKE M.V., HVALFANGST	34	22	11	33	1	5	:	:	29	:	:
BERGVERKSDRIFT M.V.	30	26	4	28	2	5	:	:	25	:	:
INDUSTRI	4 363	4 199	156	3 812	551	487	333	154	3 876	3 479	397
BYGGE- OG ANLEGGSVIRKS.	1 011	784	223	974	37	82	69	13	929	905	24
KRAFT-, VANNFORS. M.V.	55	55	-	52	3	2	2	-	53	50	3
VAREHANDEL	1 883	1 509	285	903	980	441	72	369	1 442	831	611
FINANSINSTITUSJONER ...	252	251	1	135	117	54	9	45	198	126	72
EIENDOMSDRIFT	17	13	4	12	5	6	2	4	11	10	1
SJØTRANSPORT	1 522	1 509	13	1 355	167	132	92	40	1 390	1 263	127
ANNEN SAMFERDSEL	375	298	76	305	70	39	16	23	336	289	47
OFF. ADM. OG FORSVAR ..	549	549	-	431	118	114	76	38	435	355	80
OFF. OG PRIV. TJ.YTING	1 651	1 529	113	681	970	405	57	348	1 246	624	622
LØNT HUSARBEID	169	169	-	3	166	74	-	74	95	3	92
ANNEN TJENESTEYTING ...	606	527	74	186	420	212	34	178	394	152	242
UOPPGITT	39	34	-	25	14	5	:	:	34	:	:
1											
YRKESOMRADE											
TEKNISK, VITENSKAPELIG, HUMANISTISK OG KUNST- NERISK ARBEID I ALT ...	1 448	1 334	108	822	626	236	61	175	1 212	761	451
TEKNISK ARBEID	328	316	11	316	12	20	16	4	308	300	8
MEDISINSK ARBEID	64	18	46	56	8	6	5	1	58	51	7
SYKEPLEIE- OG ANNET PLEIEARBEID	321	317	1	11	310	93	4	89	228	7	221
PEDAGOGISK ARBEID ...	437	431	6	235	202	73	16	57	364	219	145
ADM.- OG FORVALTNINGS- ARB., BEDR.- OG ORGANI- SASJONSLEDELSE I ALT ..	409	276	132	389	20	10	8	2	399	381	18
OFFENTLIG ADM.- OG FORVALTNINGSARBEID ..	42	42	-	34	8	-	-	-	42	34	8
BEDR. OG ORG.LEDELSE	367	234	132	355	12	10	8	2	357	347	10
KONTORARBEID	1 083	1 055	10	396	687	222	21	201	861	375	486
HANDELSARBEID I ALT ...	1 455	1 106	269	641	814	355	40	315	1 100	601	499
GROSSISTER OG DETALJISTER	245	-	245	200	45	11	5	6	234	195	39
HANDELSREISENDE- OG AGENTURARBEID	82	65	17	78	4	5	2	3	77	76	1
HANDELSARB. FRA KONT. OG DETALJHANDELSARB.	1 074	992	2	314	760	331	27	304	743	287	456
JORDBRUKS-, SKOGBRUKS- OG FISKEARBEID	636	172	290	430	206	215	72	143	421	358	63
GRUVE- OG SPRENGNINGS- ARBEID M.M.	30	25	5	30	-	4	4	-	26	26	-
TRANSPORT- OG KOMMUNI- KASJONSARBEID I ALT ...	1 528	1 457	70	1 441	87	151	121	30	1 377	1 320	57
VEGTRAFIKKARBEID ...	417	349	68	396	21	74	62	12	343	334	9
POST- OG TELEKOM.ARB.	104	103	-	43	61	17	1	16	87	42	45
INDUSTRI-, BYGGE- OG ANLEGG SARBEID I ALT ...	4 661	4 358	297	4 361	300	439	368	71	4 222	3 993	229
JERN- OG MET.VAREARB.	1 742	1 693	49	1 726	16	143	139	4	1 599	1 587	12
ELEKTROARBEID	316	307	9	312	4	22	22	-	294	290	4
TREARBEID	614	504	110	612	2	44	:	:	570	:	:
NÆRINGSMIDDELARBEID , KJEMISK PROSESSAR- BEID, TREFOREDLINGS- OG PAPIRARBEID	187	173	14	158	29	18	10	8	169	148	21
LASTE-, LOSSE- OG LAGERARBEID	367	367	-	347	20	35	33	2	332	314	18
SERVICEARBEID I ALT ...	1 591	1 532	56	527	1 064	563	75	488	1 028	452	576
SIVILT OVERVÅKNINGS- OG TRYGGINGSARBEID ..	94	94	-	90	4	12	10	2	82	80	2
HOTELL- OG RESTAU- RANTARBEID, HUSARBEID VAKTMESTER- OG RENGJØRINGSARBEID ...	593	588	2	253	340	175	34	141	418	219	199
MILITÆRT ARBEID	255	255	-	255	-	67	67	-	188	188	-
UOPPGITT	38	33	-	24	14	4	3	1	34	21	13

1 BARE ET UTVALG AV YRKESOMRADER ER SPESIFISERT

TABELL 5. PERSONER 16-69 ÅR ETTER YRKESAKTIVITET, KJØNN OG HØYESTE UTDANNING

KJØNN OG HØYESTE UTDANNING	I ALT	UTEN YRKESAKTIVITET, ARBEIDSTIMER UNDER 100 TIMER ELLER UOPPGITT		MED 100 ARBEIDSTIMER ELLER MER					1 000 TIMER OG MER
		I ALT	AV DISSE: ELEVER, STU- DENTER	100-499 TIMER		500-999 TIMER		I ALT	
				I ALT	AV DISSE: ELEVER, STU- DENTER	I ALT	AV DISSE: ELEVER, STU- DENTER		
I ALT	21 244	8 269	1 248	12 975	920	380	1 258	279	10 797
MENN I ALT	10 602	1 416	656	9 186	381	250	391	170	8 414
UNGDOMSSKOLENIVA, 7-9 ÅR, I ALT ..	5 875	842	302	5 033	186	100	187	45	4 660
7-ÅRIG FOLKESKOLE	3 463	592	172	2 871	105	53	95	7	2 671
ALLMENT FAGFELT ELLERS	851	129	97	722	38	24	39	18	645
ADMINISTRASJON OG ØKONOMI	317	13	3	304	4	2	13	2	287
INDUSTRI, HÅNDVERK OG TEKNIKK ..	731	52	23	679	26	18	23	12	630
SAMFERDSEL	243	30	4	213	7	1	8	3	198
JORDBRUK, SKOGBRUK OG FISKE	58	7	1	51	-	-	1	-	50
TJENESTEYTING OG FORSVAR	205	18	2	187	6	2	7	3	174
GYMNASNIVA I, 10 ÅR, I ALT	1 981	275	194	1 706	93	73	102	61	1 511
ALLMENT FAGFELT	1 010	212	180	798	76	68	59	44	663
ADMINISTRASJON OG ØKONOMI	13	-	-	13	-	-	-	-	13
INDUSTRI, HÅNDVERK OG TEKNIKK ..	151	9	7	142	2	-	5	2	135
SAMFERDSEL	472	42	6	430	12	4	24	10	394
JORDBRUK, SKOGBRUK OG FISKE	102	5	-	97	-	-	5	1	92
TJENESTEYTING OG FORSVAR	229	7	1	222	3	1	9	4	210
GYMNASNIVA II,III, 11-12 ÅR, I ALT	1 832	203	126	1 629	79	57	75	43	1 475
ALLMENT FAGFELT	564	122	113	442	58	56	35	27	349
ADMINISTRASJON OG ØKONOMI	59	2	-	57	-	-	2	-	55
INDUSTRI, HÅNDVERK OG TEKNIKK ..	457	19	5	438	4	-	7	5	427
SAMFERDSEL	650	59	7	591	16	1	28	10	547
JORDBRUK, SKOGBRUK OG FISKE	8	-	-	8	-	-	-	-	8
TJENESTEYTING OG FORSVAR	68	-	-	68	1	-	3	1	64
UNIVERSITETS- OG HØGSKOLENIVA I, 13-14 ÅR, I ALT	536	39	21	497	16	14	21	18	460
UNDERVISNING	84	9	3	75	3	2	3	3	69
ADMINISTRASJON, ØKONOMI, SAMFUNNSVITENSKAP OG JUS	92	9	7	83	4	4	6	5	73
NATURVITENSKAP OG TEKNIKK	305	13	6	292	7	6	11	10	274
UNIVERSITETS-, HØGSKOLENIVA II,III OG FORSKERNIVA, OVER 14 ÅR, I ALT	329	20	9	309	6	6	6	3	297
UNDERVISNING	54	-	-	54	2	2	1	-	51
ADMINISTRASJON, ØKONOMI, SAMFUNNSVITENSKAP OG JUS	59	3	1	56	1	1	1	1	54
NATURVITENSKAP OG TEKNIKK	98	10	4	88	1	1	2	1	85
UOPPGITT ELLER INGEN UTDANNING ...	49	37	4	12	1	-	-	-	11
KVINNER I ALT	10 642	6 853	592	3 789	539	130	867	109	2 383
UNGDOMSSKOLENIVA, 7-9 ÅR, I ALT ..	7 464	5 206	293	2 258	339	50	569	41	1 350
7-ÅRIG FOLKESKOLE	4 304	3 203	164	1 101	176	19	287	6	638
ALLMENT FAGFELT ELLERS	1 794	1 194	92	600	98	18	143	15	359
ADMINISTRASJON OG ØKONOMI	683	375	15	308	35	6	69	9	204
INDUSTRI, HÅNDVERK OG TEKNIKK ..	168	113	6	55	8	-	17	4	30
HELSEVERN	81	55	2	26	2	-	9	1	15
TJENESTEYTING OG FORSVAR	424	260	14	164	20	7	43	6	101
GYMNASNIVA I, 10 ÅR, I ALT	1 937	1 099	210	838	110	44	186	42	542
ALLMENT FAGFELT	1 777	1 008	199	769	105	42	175	41	489
ADMINISTRASJON OG ØKONOMI	8	5	-	3	-	-	1	-	2
INDUSTRI, HÅNDVERK OG TEKNIKK ..	36	23	6	13	3	2	1	-	9
SAMFERDSEL	40	21	-	19	-	-	1	-	18
HELSEVERN	49	29	5	20	1	-	6	-	13
TJENESTEYTING OG FORSVAR	15	12	-	3	-	-	1	-	2
GYMNASNIVA II,III, 11-12 ÅR, I ALT	781	384	77	397	64	30	75	20	258
ALLMENT FAGFELT	414	221	74	193	37	26	43	19	113
ADMINISTRASJON OG ØKONOMI	21	10	-	11	2	1	3	-	6
INDUSTRI, HÅNDVERK OG TEKNIKK ..	54	33	-	21	2	-	5	-	14
SAMFERDSEL	24	8	1	16	2	-	-	-	14
HELSEVERN	158	53	-	105	15	1	13	1	77
TJENESTEYTING OG FORSVAR	90	51	1	39	2	1	8	-	29
UNIVERSITETS- OG HØGSKOLENIVA I, 13-14 ÅR, I ALT	357	120	8	237	20	2	30	5	187
UNDERVISNING	151	37	2	114	7	1	9	-	98
ADMINISTRASJON, ØKONOMI, SAMFUNNSVITENSKAP OG JUS	133	56	3	77	9	1	15	4	53
NATURVITENSKAP OG TEKNIKK	12	6	-	6	1	-	-	-	5
UNIVERSITETS-, HØGSKOLENIVA II,III OG FORSKERNIVA, OVER 14 ÅR, I ALT	67	10	2	57	6	4	6	1	45
UNDERVISNING	28	2	1	26	4	4	1	1	21
ADMINISTRASJON, ØKONOMI, SAMFUNNSVITENSKAP OG JUS	5	2	-	3	1	-	-	-	2
NATURVITENSKAP OG TEKNIKK	8	2	1	6	1	-	1	-	4
UOPPGITT ELLER INGEN UTDANNING ...	36	34	2	2	-	-	1	-	1

1 BARE ET UTVALG AV FAGOMRÅDER ER SPESIFISERT UNDER DE ENKELTE UTDANNINGSNIVAER

TABELL 6. YRKESAKTIVE, SKOLEELEVER OG STUDENTER 16 ÅR OG OVER ETTER KJØNN OG ARBEIDS-/SKOLE-/STUDIESTED PR. 1. NOVEMBER 1970

ARBEIDS-/SKOLE-/STUDIESTED	I ALT	1			2		
		YRKESAKTIVE			SKOLEELEVER OG STUDENTER		
		I ALT	MENN	KVINNER	I ALT	MENN	KVINNER
I ALT	13 817	12 123	8 575	3 548	1 694	1 028	666
I KOMMUNEN	10 787	9 675	6 395	3 280	1 112	633	479
OSLO	291	111	98	13	180	124	56
TØNSBERG	192	124	90	34	68	52	16
LARVIK	150	130	98	32	20	15	5
HORTEN	83	62	60	2	21	21	-
STOKKE	61	50	37	13	11	10	1
TJØLLING	54	34	30	4	20	-	20
ANDRE KOMMUNER I FYLKET	142	124	107	17	18	7	11
ANDRE KOMMUNER UTEFOR FYLKET	287	128	120	8	159	98	61
ANNET STED	1 770	1 685	1 540	145	85	68	17

1 EKSKL. PERSONER SOM AVTJENTE VERNEPLIKTSTJENESTE OG YRKESAKTIVE SOM IKKE HAR OPPGITT ARBEIDSSTED
 2 EKSKL. SKOLEELEVER OG STUDENTER SOM IKKE HAR OPPGITT SKOLE-/STUDIESTED

TABELL 7. FAMILIER OG PERSONER ETTER FAMILIETYPPE OG HUSHOLDNINGSTYPE

HUSHOLDNINGSTYPE	I ALT		FAMILIER MED TO ELLER FLERE PERSONER							
	FAMILIER	PERSONER	FAMILIER MED EN PERSON	I ALT		EKTEPAR UTEFOR BARN	EKTEPAR MED UGIFTE BARN		MOR ELLER FAR MED UGIFTE BARN	
				FAMILIER	PERSONER		FAMILIER	PERSONER	FAMILIER	PERSONER
I ALT	12 261	31 899	3 626	8 635	28 273	2 513	5 346	21 310	776	1 937
PRIVATHUSHOLDNING I ALT	11 836	31 468	3 207	8 629	28 261	2 507	5 346	21 310	776	1 937
MED EN FAMILIE	10 008	28 233	2 127	7 881	26 106	2 267	5 018	20 073	596	1 499
MED TO FAMILIER	1 594	2 905	900	694	2 005	223	306	1 157	165	402
MED FLERE FAMILIER	234	330	180	54	150	17	22	80	15	36
FELLESHUSHOLDNING	332	338	326	6	12	6	-	-	-	-
ANNEN HUSHOLDNING	93	93	93	-	-	-	-	-	-	-

TABELL 8. PERSONER 16 ÅR OG OVER MED EGEN BOLIG ETTER ALDER, EKTESKAPELIG STATUS OG KJØNN

EKTESKAPELIG STATUS OG KJØNN	I ALT	ALDER									
		16-19	20-24	25-29	30-39	40-49	50-59	60-69	70-79	80 OG OVER	
PERSONER 16 ÅR OG OVER I ALT	23 803	2 016	2 490	1 864	3 639	3 830	4 159	3 246	1 933	626	
AV DISSE: MED EGEN BOLIG	18 606	83	1 020	1 449	3 318	3 606	3 951	3 065	1 712	402	
MENN I ALT	11 635	1 072	1 312	976	1 838	1 952	1 976	1 476	805	228	
AV DISSE: MED EGEN BOLIG	8 579	19	339	679	1 593	1 800	1 870	1 398	724	157	
KVINNER I ALT	12 168	944	1 178	888	1 801	1 878	2 183	1 770	1 128	398	
AV DISSE: MED EGEN BOLIG	10 027	64	681	770	1 725	1 806	2 081	1 667	988	245	
UGIFTE I ALT	5 108	1 927	1 398	357	273	266	291	296	222	78	
AV DISSE: MED EGEN BOLIG	858	19	78	42	63	115	163	197	143	38	
MENN I ALT	2 981	1 058	941	258	210	182	144	110	64	14	
AV DISSE: MED EGEN BOLIG	374	8	32	24	38	79	83	65	39	6	
KVINNER I ALT	2 127	869	457	99	63	84	147	186	158	64	
AV DISSE: MED EGEN BOLIG	484	11	46	18	25	36	80	132	104	32	
GIFTE OG SEPARERTE I ALT	16 085	88	1 076	1 471	3 261	3 368	3 430	2 261	968	162	
AV DISSE: MED EGEN BOLIG	15 634	63	930	1 389	3 188	3 330	3 401	2 240	946	147	
MENN I ALT	8 030	14	369	701	1 584	1 713	1 727	1 225	589	108	
AV DISSE: MED EGEN BOLIG	7 791	11	307	651	1 538	1 688	1 710	1 214	574	98	
KVINNER I ALT	8 055	74	707	770	1 677	1 655	1 703	1 036	379	54	
AV DISSE: MED EGEN BOLIG	7 843	52	623	738	1 650	1 642	1 691	1 026	372	49	
FØR GIFTE I ALT	2 610	1	16	36	105	196	438	689	743	386	
AV DISSE: MED EGEN BOLIG	2 114	1	12	18	67	161	387	628	623	217	
MENN I ALT	624	-	2	17	44	57	105	141	152	106	
AV DISSE: MED EGEN BOLIG	414	-	-	4	17	33	77	119	111	53	
KVINNER I ALT	1 986	1	14	19	61	139	333	548	591	280	
AV DISSE: MED EGEN BOLIG	1 700	1	12	14	50	128	310	509	512	164	

TABELL 9. HUS, BOLIGER, ROM OG BOSATTE ETTER HUSTYPE

	PERMANENT BOLIGBYGG											PRO- VI- SOR- ISK BO- LIG- BYGG	FDR- RET- NING- BYGG M.V.	FOR- FEL- LES- HOLD- NING	UOPP- GITT HUS- TYPE
	I ALT	I ALT	VA- NING- HUS	FRITT- LIGG- ENDE- BOLIG	ENE- BOLIG I REKKE, KJEDE, ATRIUM M.V.	ANNEN ENE- BOLIG	HORI- SCN- TALT DELT TO- MANN- BOLIG	ANNET SMAHUS	BLOKK	BOSATTE	PR.				
			TILKN. TIL GARDS- DRIFT	ENDE- BOLIG	REKKE, KJEDE, ATRIUM M.V.	ANNEN ENE- BOLIG	HORI- SCN- TALT DELT TO- MANN- BOLIG	ANNET SMAHUS							
HUS	7 737	7 489	550	4 690	550	7	1 112	529	51	19	212	16	1		
BOLIGER I ALT ...	11 109	10 661	700	4 690	550	7	2 224	1 810	680	19	394	28	3		
AV DISSE: BEBODDE	10 879	10 451	678	4 690	550	7	2 157	1 716	653	19	380	26	3		
ROM	47 172	45 681	3 321	23 480	2 721	27	8 409	5 587	2 136	36	1 387	57	11		
BOSATTE	31 468	30 508	2 038	15 634	1 959	15	5 347	4 099	1 416	30	887	38	:		
BOLIGER PR. HUS .	1,4	1,4	1,3	1,0	1,0	1,0	2,0	3,4	13,3	1,0	1,9	1,8	3,0		
ROM PR. BOLIG ...	4,3	4,4	4,9	5,0	4,9	3,9	3,9	3,3	3,3	1,9	3,7	2,2	3,7		
BOSATTE PR. BOLIG	2,9	2,9	3,0	3,3	3,6	2,1	2,5	2,4	2,2	1,6	2,3	1,5	:		
BOSATTE PR. ROM .	0,7	0,7	0,6	0,7	0,7	0,6	0,6	0,7	0,7	0,8	0,6	0,7	:		

TABELL 10. BEBODDE BOLIGER ETTER HUSTYPE OG BYGGEAR, OG HUS, ROM OG BOSATTE ETTER HUSETS BYGGEAR

HUSETS BYGGEAR	HUS	BEBODDE BOLIGER						ROM	BOSATTE	BOSATTE			
		I PERMANENTE BOLIGBYGG								BE- BOD- DE BO- ER PR. HUS	ROM PR. BO- LIG	PR. BO- LIG	PR. ROM
		I ALT	I ALT	I VANINGS- HUS	I ANDRE ENE- OG TO- MANN- BOLIGER	I BLOKK- ER	I ANDRE BYGG						
				TILKN. TIL GARDSDRIFT OG I FRITTL. OG ENEBOLIGER	SMÅHUS								
I ALT	7 737	10 879	10 451	5 368	4 430	653	428	47 172	31 468	1,4	4,3	2,9	0,7
1900 OG FØR	1 078	1 532	1 420	865	485	70	112	6 193	3 905	1,4	4,0	2,5	0,6
1901-1910	340	586	514	189	296	29	72	2 278	1 422	1,7	3,9	2,4	0,6
1911-1920	517	810	762	289	458	15	48	3 424	2 054	1,6	4,2	2,5	0,6
1921-1930	625	915	891	372	512	7	24	3 830	2 344	1,5	4,2	2,6	0,6
1931-1940	937	1 328	1 278	550	714	14	50	5 827	3 401	1,4	4,4	2,6	0,6
1941-1945	50	80	76	36	40	-	4	290	190	1,6	3,6	2,4	0,7
1946-1950	468	633	622	338	250	34	11	2 769	1 771	1,4	4,4	2,8	0,6
1951-1960	1 686	2 367	2 328	1 171	979	178	39	10 378	7 423	1,4	4,4	3,1	0,7
1961-1970	2 024	2 611	2 544	1 550	688	306	67	12 114	8 915	1,3	4,6	3,4	0,7
UOPPGITT	12	17	16	8	8	-	1	69	43	1,4	4,1	2,5	0,6

TABELL 11. BEBODDE BOLIGER ETTER HUSTYPE OG TALLET PÅ ROM, OG BOSATTE ETTER TALLET PÅ ROM I BOLIGEN

TALLET PÅ ROM, EKSKL. KJØKKEN	BEBODDE BOLIGER						I BLOKKER	I ANDRE BYGG	BOSATTE	
	I PERMANENTE BOLIGBYGG								I ALT	PR. ROM
	I ALT	I ALT	I VANINGS- HUS	I ANDRE ENE- OG TO- MANN- BOLIGER OG ENEBOLIGER	SMÅHUS					
I ALT	10 879	10 451	5 368	4 430	653	428	31 468	0,7		
0 ROM ELLER UOPPGITT ..	8	8	1	6	1	-	26	..		
1 ROM I ALT	707	613	76	426	111	94	981	0,9		
MED KJØKKEN I ALT ...	612	549	73	368	108	63	864	0,9		
UNDER 6 KVM.	270	237	24	142	71	33	353	1,3		
6 KVM. OG MER	342	312	49	226	37	30	511	0,7		
UTEN KJØKKEN	95	64	3	58	3	31	117	1,2		
2 ROM I ALT	1 902	1 790	457	1 130	203	112	3 945	0,7		
MED KJØKKEN	1 882	1 772	455	1 114	203	110	3 919	0,7		
UTEN KJØKKEN	20	18	2	16	-	2	26	0,7		
3 ROM	3 306	3 198	1 197	1 743	258	108	9 038	0,7		
4 ROM	3 055	2 992	2 043	876	73	63	10 485	0,7		
5 ROM	1 156	1 120	967	149	4	36	4 098	0,6		
6 ROM	493	483	412	69	2	10	1 869	0,5		
7 ROM	149	145	136	9	-	4	591	0,5		
8 ROM OG MER	103	102	79	22	1	1	435	0,4		

TABELL 12. BEBODDE BOLIGER, ROM OG BOSATTE ETTER BOLIGTETTHET

	I ALT	BOSATTE PR. ROM, INKL. KJØKKEN PÅ 6 KVM. OG MER									0 ROM ELLER UOPP- GITT
		UNDER	0,25-	0,50-	0,75-	1,00-	1,25-	1,50-	1,75-	2,00	
		0,25	0,49	0,74	0,99	1,24	1,49	1,74	1,99	OG MER	
BEBODDE BOLIGER	10 879	320	2 199	3 664	1 913	1 972	443	206	14	140	8
ROM	47 172	1 922	10 213	15 977	9 307	7 186	1 638	621	62	246	..
BOSATTE	31 468	341	3 475	9 178	7 373	7 327	2 113	967	110	558	26
ROM PR. BOLIG	4,3	6,0	4,6	4,4	4,9	3,6	3,7	3,0	4,4	1,8	..
BOSATTE PR. BOLIG	2,9	1,1	1,6	2,5	3,9	3,7	4,8	4,7	7,9	4,0	3,3

TABELL 13. BEBODDE BOLIGER, ROM OG BOSATTE ETTER BOLIGENS UTSTYR

	I ALT	INNLAGT VANN I HUSET								IKKE INN- LAGT VANN I HUSET	UOPP- GITT
		EGET WC		FELLES WC		EGET ELLER FELLES	UTEN WC		UTEN BAD		
		EGET	FELLES	EGET	FELLES	WC OG LLEN BAD	EGET ELLER FELLES				
		BAD	BAD	BAD	BAD	BAD	BAD				
BEBODDE BOLIGER	10 879	10 755	7 198	369	87	276	1 161	212	1 452	113	11
ROM	47 172	46 781	34 027	1 333	334	829	3 861	940	5 457	349	42
BOSATTE	31 468	31 217	22 700	957	203	574	2 488	600	3 695	227	24
ROM PR. BOLIG	4,3	4,3	4,7	3,6	3,8	3,0	3,3	4,4	3,8	3,1	3,8
BOSATTE PR. BOLIG	2,9	2,9	3,2	2,6	2,3	2,1	2,1	2,8	2,5	2,0	2,2
BOSATTE PR. ROM	0,7	0,7	0,7	0,7	0,6	0,7	0,6	0,6	0,7	0,7	0,6

TABELL 14. BEBODDE BOLIGER, ROM OG BOSATTE ETTER EIER-/LEIERFORHØLDET TIL BOLIGEN

	I ALT	BOLIGINNEHAVEREN DISPONERER BOLIGEN SOM								TJEN- ESTE- ELLER FOR- TER- PAK- BOLIG	UOPP- GITT	
		EIER	LEIEBOER				LEIEBOER					
			MED AKSJE/ANDEL				UTEN AKSJE/ANDEL					
			I ALT	MED INN- SKOTT	UTEN INN- SKOTT	I ALT	MED INN- SKOTT	UTEN INN- SKOTT				
BEBODDE BOLIGER ...	10 879	6 415	4 256	1 132	1 124	8	3 124	248	2 876	208	-	
ROM	47 172	31 456	14 884	4 602	4 557	45	10 282	829	9 453	832	-	
BOSATTE	31 468	20 232	10 628	3 435	3 404	31	7 193	533	6 660	608	-	
ROM PR. BOLIG	4,3	4,9	3,5	4,1	4,1	5,6	3,3	3,3	3,3	4,0	-	
BOSATTE PR. BOLIG	2,9	3,2	2,5	3,0	3,0	3,9	2,3	2,1	2,3	2,9	-	
BOSATTE PR. ROM ...	0,7	0,6	0,7	0,7	0,7	0,7	0,7	0,6	0,7	0,7	-	

TABELL 15. FOLKEMENGDEN ETTER ALDER, KJØNN OG TELLINGSKRETS

TELLINGSKRETS OG KJØNN	I ALT	ALDER									
		UNDER 7	7-15	16-19	20-24	25-29	30-39	40-49	50-59	60-69	70 OG OVER
KOMMUNEN I ALT	31 899	3 505	4 591	2 016	2 490	1 864	3 639	3 830	4 159	3 246	2 559
MENN I ALT	15 762	1 838	2 289	1 072	1 312	976	1 838	1 952	1 976	1 476	1 033
UGIFTE	7 108	1 838	2 289	1 058	941	258	210	182	144	110	78
GIFTE OG SEPARERTE	8 030	-	-	14	369	701	1 584	1 713	1 727	1 225	697
FØR GIFTE	624	-	-	-	2	17	44	57	105	141	258
KVINNER I ALT	16 137	1 667	2 302	944	1 178	888	1 801	1 878	2 183	1 770	1 526
UGIFTE	6 096	1 667	2 302	869	457	99	63	84	147	186	222
GIFTE OG SEPARERTE	8 055	-	-	74	707	770	1 677	1 655	1 703	1 036	433
FØR GIFTE	1 986	-	-	1	14	19	61	139	333	548	871
TETTBYGDE KRETSE I ALT ...	28 570	3 165	4 094	1 788	2 213	1 680	3 286	3 421	3 702	2 891	2 330
MENN	14 001	1 667	2 040	957	1 160	869	1 648	1 724	1 731	1 293	912
KVINNER	14 569	1 498	2 054	831	1 053	811	1 638	1 697	1 971	1 598	1 418
01 SØRØSTBYEN	686	49	60	32	52	37	44	63	101	101	147
MENN	310	22	26	16	25	23	24	30	48	48	48
KVINNER	376	27	34	16	27	14	20	33	53	53	99
02 SENTRUM	1 294	86	83	59	145	81	96	131	192	213	208
MENN	587	45	39	31	77	42	56	65	84	78	70
KVINNER	707	41	44	28	68	39	40	66	108	135	138
03 NYBYEN	863	70	69	35	61	51	81	76	133	143	144
MENN	364	33	29	22	33	26	46	39	49	49	38
KVINNER	499	37	40	13	28	25	35	37	84	94	106
04 NORDBYEN	877	79	92	57	82	47	67	89	149	92	123
MENN	413	41	36	31	45	25	35	41	69	40	50
KVINNER	464	38	56	26	37	22	32	48	80	52	73
05 VESTBYEN	1 124	95	112	55	114	55	91	107	203	173	119
MENN	532	53	58	28	52	34	43	50	87	80	47
KVINNER	592	42	54	27	62	21	48	57	116	93	72
06 SØRVESTBYEN	758	71	92	50	65	37	59	95	118	100	71
MENN	373	46	40	29	38	20	32	40	55	45	28
KVINNER	385	25	52	21	27	17	27	55	63	55	43
09 MO	4 185	520	690	273	337	266	540	536	516	330	177
MENN	2 123	290	351	138	188	129	276	267	257	155	72
KVINNER	2 062	230	339	135	149	137	264	269	259	175	105
10 VIRIK	1 289	124	148	87	101	84	133	145	163	183	121
MENN	642	59	69	49	48	54	65	70	74	89	65
KVINNER	647	65	79	38	53	30	68	75	89	94	56
13 RANVIK	403	36	45	21	36	16	42	41	61	64	41
MENN	191	22	20	13	18	9	24	23	18	31	13
KVINNER	212	14	25	8	18	7	18	18	43	33	28
14 LOFTERØD	1 594	213	247	95	99	96	227	192	187	136	102
MENN	789	115	120	45	53	43	120	96	92	59	46
KVINNER	805	98	127	50	46	53	107	96	95	77	56
15 FRAMNES	2 035	202	276	141	186	107	188	255	300	218	162
MENN	982	93	122	73	102	62	91	123	156	94	66
KVINNER	1 053	109	154	68	84	45	97	132	144	124	96
16 ORMESTAD	948	93	174	65	53	56	132	150	106	73	46
MENN	500	49	98	38	26	29	61	83	51	41	24
KVINNER	448	44	76	27	27	27	71	67	55	32	22
19 LAHELLE	723	94	118	44	43	45	112	89	76	63	39
MENN	366	48	56	26	21	21	59	54	38	25	18
KVINNER	357	46	62	18	22	24	53	35	38	38	21
20 BREILI	1 963	187	338	140	129	111	220	260	242	199	137
MENN	998	97	185	77	77	56	105	127	115	92	67
KVINNER	965	90	153	63	52	55	115	133	127	107	70
21 NES	350	42	54	25	20	25	47	41	39	35	22
MENN	187	19	31	20	9	12	27	20	19	18	12
KVINNER	163	23	23	5	11	13	20	21	20	17	10
23 UNNEBERG	458	76	74	26	28	39	59	64	40	28	24
MENN	230	35	38	21	13	19	27	36	19	10	12
KVINNER	228	41	36	5	15	20	32	28	21	18	12
25 SANDE	3 849	393	552	249	298	207	387	450	505	390	418
MENN	1 835	198	287	120	157	110	186	224	233	177	143
KVINNER	2 014	195	265	129	141	97	201	226	272	213	275
26 GOLI	231	21	27	13	28	22	14	30	28	28	20
MENN	122	13	16	6	14	13	7	17	12	14	10
KVINNER	109	8	11	7	14	9	7	13	16	14	10

TABELL 15, FORTS., FOLKEMENGOEN ETTER ALDER, KJØNN OG TELLINGSKRETS

TELLINGSKRETS OG KJØNN	I ALT	ALDER									
		UNDER	7-15	16-19	20-24	25-29	30-39	40-49	50-59	60-69	70 OG
		7									OVER
27 ÅBOL	2 790	416	536	181	151	158	471	347	284	142	104
MENN	1 356	208	261	96	68	70	223	191	129	69	41
KVINNER	1 434	208	275	85	83	88	248	156	155	73	63
28 KOLARØD/HAUGTUFT	435	36	59	41	47	14	37	52	65	42	42
MENN	217	19	32	21	23	10	19	24	33	18	18
KVINNER	218	17	27	20	24	4	18	28	32	24	24
31 KROKEMOA	823	155	132	47	59	76	130	92	73	39	20
MENN	445	102	69	29	32	35	70	44	33	21	10
KVINNER	378	53	63	18	27	41	60	48	40	18	10
33 BUGARDEN	892	107	116	52	79	50	109	116	121	99	43
MENN	439	60	57	28	41	27	52	60	60	40	14
KVINNER	453	47	59	24	38	23	57	56	61	59	29
SPREDBYGD KRETSE I ALT	3 236	333	497	225	262	176	336	400	447	341	219
MENN	1 705	168	249	115	147	103	175	219	238	176	115
KVINNER	1 531	165	248	110	115	73	161	181	209	165	104
07 VAGGESTAD	144	15	19	13	12	10	8	21	22	13	11
MENN	76	11	6	6	8	6	3	12	13	5	6
KVINNER	68	4	13	7	4	4	5	9	9	8	5
08 HAUKERØD	487	55	62	29	47	40	47	47	82	41	37
MENN	260	30	27	18	26	27	26	27	41	23	15
KVINNER	227	25	35	11	21	13	21	20	41	18	22
11 FURUSTAD	270	23	39	18	15	18	24	40	32	30	31
MENN	144	12	19	11	12	11	10	23	16	16	14
KVINNER	126	11	20	7	3	7	14	17	16	14	17
12 STORE BERGAN	405	46	73	29	20	16	49	58	54	40	20
MENN	199	17	34	16	10	7	27	31	28	20	9
KVINNER	206	29	39	13	10	9	22	27	26	20	11
17 VESTERØYA	362	37	60	19	33	22	42	45	51	33	20
MENN	187	19	30	7	17	14	21	24	27	16	12
KVINNER	175	18	30	12	16	8	21	21	24	17	8
18 ØSTERØYA	302	25	55	27	22	11	26	54	39	27	16
MENN	157	13	34	11	12	5	13	28	20	14	7
KVINNER	145	12	21	16	10	6	13	26	19	13	9
22 HELGERØD	422	32	77	41	34	13	43	49	47	51	35
MENN	218	15	41	21	22	6	19	27	20	22	25
KVINNER	204	17	36	20	12	7	24	22	27	29	10
24 FROM	421	48	54	20	39	22	53	44	60	52	29
MENN	245	24	32	11	20	13	32	27	42	29	15
KVINNER	176	24	22	9	19	9	21	17	18	23	14
29 HIMBERG	31	3	3	1	1	1	5	3	6	3	5
MENN	18	2	1	1	1	-	3	2	3	2	3
KVINNER	13	1	2	-	-	1	2	1	3	1	2
30 FEVANG	325	43	46	21	33	16	33	31	45	45	12
MENN	166	24	21	7	17	9	19	14	23	25	7
KVINNER	159	19	25	14	16	7	14	17	22	20	5
32 BRØNNUM	28	4	1	1	4	5	2	1	4	4	2
MENN	14	1	1	-	2	3	1	1	1	3	1
KVINNER	14	3	-	1	2	2	1	-	3	1	1
34 HJERTAS	39	2	8	6	2	2	4	7	5	2	1
MENN	21	-	3	6	-	2	1	3	4	1	1
KVINNER	18	2	5	-	2	-	3	4	1	1	-
UTEN FAST BOPEL I ALT	93	7	-	3	15	8	17	9	10	14	10
MENN	56	3	-	-	5	4	15	9	7	7	6
KVINNER	37	4	-	3	10	4	2	-	3	7	4

TABELL 16. PERSONER 16 ÅR OG OVER ETTER VIKTIGSTE KILDE TIL LIVSOPPHOLD, NÆRING, KJØNN OG TELLINGSKRETS

TELLINGSKRETS OG KJØNN	VIKTIGSTE KILDE TIL LIVSOPPHOLD											
	INNTEKT AV EGET ARBEID										FOR- MUE, LAN, STI- PEND M.V.	HUSAR- BEID I HJEM- MET, FORSØR- GET
	I ALT	NÆRING								PEN- SJON, TRYGD		
		I ALT	JORD-, SKOG- BRUK, FISKE M.V., HVAL- FANGST	INDU- STRI M.V., BYGGE- OG ANL. VIRK- SØMNET	VARE- HANDEL	SAM- FERD- SEL	TJEN- ESTE- YTENDE NÆR- INGER	UOPP- GITT				
KOMMUNEN I ALT	23 803	11 192	423	5 001	1 474	1 774	2 485	35	4 345	460	7 806	
MENN	11 635	8 680	358	4 561	846	1 589	1 305	21	1 755	331	869	
KVINNER	12 168	2 512	65	440	628	185	1 180	14	2 590	129	6 937	
TETTBYGDE KRETSET I ALT ...	21 311	9 966	159	4 494	1 368	1 625	2 315	5	3 935	383	7 027	
MENN	10 294	7 684	137	4 099	782	1 449	1 213	4	1 552	269	789	
KVINNER	11 017	2 282	22	395	586	176	1 102	1	2 383	114	6 238	
01 SØRØSTBYEN	577	230	1	102	32	37	58	-	224	4	119	
MENN	262	169	1	92	19	30	27	-	77	4	12	
KVINNER	315	61	-	10	13	7	31	-	147	-	107	
02 SENTRUM	1 125	532	1	172	112	67	180	-	317	45	231	
MENN	503	347	1	145	62	54	85	-	105	21	30	
KVINNER	622	185	-	27	50	13	95	-	212	24	201	
03 NYBYEN	724	303	-	113	43	65	82	-	241	10	170	
MENN	302	216	-	103	23	53	37	-	64	7	15	
KVINNER	422	87	-	10	20	12	45	-	177	3	155	
04 NORDBYEN	706	305	3	106	48	45	103	-	172	12	217	
MENN	336	221	2	99	25	38	57	-	72	10	33	
KVINNER	370	84	1	7	23	7	46	-	100	2	184	
05 VESTBYEN	917	400	1	140	66	63	130	-	198	20	299	
MENN	421	299	1	125	39	56	78	-	73	14	35	
KVINNER	496	101	-	15	27	7	52	-	125	6	264	
06 SØRVESTBYEN	595	270	2	92	43	58	75	-	122	17	186	
MENN	287	199	1	78	24	50	46	-	48	12	28	
KVINNER	308	71	1	14	19	8	29	-	74	5	158	
09 MO	2 975	1 556	23	734	212	272	313	2	359	41	1 019	
MENN	1 482	1 202	18	675	109	251	147	2	149	32	99	
KVINNER	1 493	354	5	59	103	21	166	-	210	9	920	
10 VIRIK	1 017	464	12	186	73	62	131	-	206	23	324	
MENN	514	346	11	165	49	56	65	-	111	15	42	
KVINNER	503	118	1	21	24	6	66	-	95	8	282	
13 RANVIK	322	148	5	57	22	27	37	-	74	2	98	
MENN	149	112	5	49	14	24	20	-	25	1	11	
KVINNER	173	36	-	8	8	3	17	-	49	1	87	
14 LOFTERØD	1 134	532	11	276	55	99	90	1	179	14	409	
MENN	554	425	11	248	26	91	49	-	83	8	38	
KVINNER	580	107	-	28	29	8	41	1	96	6	371	
15 FRAMNES	1 557	717	5	449	75	88	100	-	274	19	547	
MENN	767	586	5	416	41	78	46	-	110	12	59	
KVINNER	790	131	-	33	34	10	54	-	164	7	488	
16 ORMESTAD	681	328	5	184	38	59	42	-	90	11	252	
MENN	353	268	4	166	20	55	23	-	45	7	33	
KVINNER	328	60	1	18	18	4	19	-	45	4	219	
19 LAHELLE	511	262	18	122	28	45	49	-	73	3	173	
MENN	262	211	15	108	17	41	30	-	31	2	18	
KVINNER	249	51	3	14	11	4	19	-	42	1	155	
20 BREILI	1 438	670	7	354	64	107	138	-	261	17	490	
MENN	716	527	5	332	32	94	64	-	119	13	57	
KVINNER	722	143	2	22	32	13	74	-	142	4	433	
21 NES	254	127	4	73	15	12	23	-	43	2	82	
MENN	137	103	4	69	9	11	10	-	23	1	10	
KVINNER	117	24	-	4	6	1	13	-	20	1	72	
23 UNNEBERG	308	149	2	73	22	30	22	-	47	1	111	
MENN	157	125	2	70	13	25	15	-	20	-	12	
KVINNER	151	24	-	3	9	5	7	-	27	1	99	
25 SANDE	2 904	1 268	23	491	204	194	355	1	596	77	963	
MENN	1 350	962	22	450	133	174	182	1	212	60	116	
KVINNER	1 554	306	1	41	71	20	173	-	384	17	847	

TABELL 16, FORTS., PERSONER 16 ÅR OG OVER ETTER VIKTIGSTE KILDE TIL LIVSOPPHOLD, NERING, KJØNN OG TELLINGSKRETS

VIKTIGSTE KILDE TIL LIVSOPPHOLD											
INNTEKT AV EGET ARBEID											
TELLINGSKRETS OG KJØNN	I ALT	NERING							PEN- SJON, TRYGO	FOR- MUE, LAN, STI- PEND M.V.	HUSAR- BEID I HJEM- MET, FORSØR- GET
		I ALT	JORD-, SKOG- BRUK, FISKE M.V., HVAL- FANGST	INDU- STRI M.V., BYGGE- OG ANL. VIRK- SOMHET	VARE- HANDEL	SAM- FERD- SEL	TJEN- ESTE- YTENDE NER- INGER	UOPP- GITT			
26 GOLI	183	81	6	45	10	10	10	-	36	4	62
MENN	93	67	6	40	6	9	6	-	19	3	4
KVINNER	90	14	-	5	4	1	4	-	17	1	58
27 ÅBOL	1 838	883	4	405	111	159	203	1	190	25	740
MENN	887	711	4	383	61	147	115	1	73	20	83
KVINNER	951	172	-	22	50	12	88	-	117	5	657
28 KOLARØD/HAUGTUFT	340	159	19	84	20	14	22	-	68	5	108
MENN	166	121	13	73	13	12	10	-	29	5	11
KVINNER	174	38	6	11	7	2	12	-	39	-	97
31 KROKEMOA	536	278	4	107	35	53	79	-	47	9	202
MENN	274	224	4	97	23	48	52	-	22	7	21
KVINNER	262	54	-	10	12	5	27	-	25	2	181
33 BUGARDEN	669	304	3	129	40	59	73	-	118	22	225
MENN	322	243	2	116	24	52	49	-	42	15	22
KVINNER	347	61	1	13	16	7	24	-	76	7	203
SPREDTBYGDE KRETSE I ALT .	2 406	1 181	264	503	106	143	165	-	373	77	775
MENN	1 288	966	221	458	64	134	89	-	180	62	80
KVINNER	1 118	215	43	45	42	9	76	-	193	15	695
07 VAGGESTAD	110	52	21	19	3	2	7	-	17	5	36
MENN	59	43	16	18	3	2	4	-	10	4	2
KVINNER	51	9	5	1	-	-	3	-	7	1	34
08 HAUKEØD	370	204	53	86	18	23	24	-	60	6	100
MENN	203	165	40	83	10	20	12	-	23	5	10
KVINNER	167	39	13	3	8	3	12	-	37	1	90
11 FURUSTAD	208	97	20	45	7	14	11	-	46	4	61
MENN	113	81	19	43	2	13	4	-	20	4	8
KVINNER	95	16	1	2	5	1	7	-	26	-	53
12 STORE BERGAN	286	138	16	79	12	15	16	-	37	1	110
MENN	148	117	15	68	8	15	11	-	19	1	11
KVINNER	138	21	1	11	4	-	5	-	18	-	99
17 VESTERØYA	265	133	20	62	11	20	20	-	38	5	89
MENN	138	104	14	53	8	19	10	-	22	5	7
KVINNER	127	29	6	9	3	1	10	-	16	-	82
18 ØSTERØYA	222	99	24	26	9	15	25	-	30	7	86
MENN	110	81	23	24	7	14	13	-	14	4	11
KVINNER	112	18	1	2	2	1	12	-	16	3	75
22 HELGERØD	313	144	28	63	12	25	16	-	60	6	103
MENN	162	117	23	58	6	24	6	-	28	3	14
KVINNER	151	27	5	5	6	1	10	-	32	3	89
24 FROM	319	155	28	59	15	20	33	-	42	37	85
MENN	189	128	26	53	9	19	21	-	22	34	5
KVINNER	130	27	2	6	6	1	12	-	20	3	80
29 HIMBERG	25	8	3	4	-	-	1	-	9	-	8
MENN	15	8	3	4	-	-	1	-	5	-	2
KVINNER	10	-	-	-	-	-	-	-	4	-	6
30 FEVANG	236	120	39	55	12	7	7	-	30	6	80
MENN	121	99	33	49	6	7	4	-	14	2	6
KVINNER	115	21	6	6	6	-	3	-	16	4	74
32 BRØNNUM	23	15	7	1	2	1	4	-	3	-	5
MENN	12	10	5	1	1	1	2	-	2	-	-
KVINNER	11	5	2	-	1	-	2	-	1	-	5
34 HJERTAS	29	16	5	4	5	1	1	-	1	-	12
MENN	18	13	4	4	4	-	1	-	1	-	4
KVINNER	11	3	1	-	1	1	-	-	-	-	8
UTEN FAST BOPEL I ALT	86	45	-	4	-	6	5	30	37	-	4
MENN	53	30	-	4	-	6	3	17	23	-	-
KVINNER	33	15	-	-	-	-	2	13	14	-	4

TABELL 17. HOVEDTALL FOR HUS OG BEBODE BOLIGER I DE ENKELTE TELLINGSKRETSE

TELLINGSKRETS	HUS				BEBODE BOLIGER							BO-SAT- TE PR. ROM
	AV DISSE:				AV DISSE MED:							
	I ALT	VAN.HUS		BYGGEAR		I ALT	INNLAGT VANN I HUSET	EGET OG EGET BAD	WC OG BAD ELLERS	EGET ELLER FELLES WC OG UTEN BAD	EGET ELLER FELLES WC OG UTEN WC	
		GARDS- DRIFT, FRITTL. ENEBOLE	1946- 1960	1961- 1970	1946- 1960							
KOMMUNEN I ALT	7 737	5 240	2 154	2 024	10 879	10 766	7 198	732	1 161	212	0,7	
TETTBYGDE KRETSE I ALT ...	6 820	4 393	1 963	1 857	9 854	9 804	6 755	699	1 124	132	0,7	
01 SØRØSTBYEN	155	88	8	4	327	327	141	28	84	6	0,6	
02 SENTRUM	246	49	9	10	620	620	287	43	229	5	0,6	
03 NYBYEN	131	48	14	6	413	409	269	27	84	-	0,6	
04 NORDBYEN	119	29	86	15	282	281	211	59	10	-	0,6	
05 VESTBYEN	247	96	100	6	446	446	341	40	45	-	0,6	
06 SØRVESTBYEN	181	90	39	5	299	298	208	22	53	-	0,6	
09 MO	1 045	743	329	389	1 291	1 288	958	60	120	11	0,7	
10 VIRIK	328	205	72	53	465	465	307	42	73	3	0,6	
13 RANVIK	108	60	19	8	170	170	98	28	27	1	0,5	
14 LOFTERØD	428	355	118	147	510	505	389	16	33	6	0,7	
15 FRAMNES	511	309	153	53	722	718	395	80	86	12	0,7	
16 CRMESTAD	267	232	97	87	292	285	202	11	16	8	0,7	
19 LAHELLE	196	177	35	76	225	223	151	5	21	6	0,7	
20 BREILI	493	345	139	122	639	630	393	29	65	7	0,7	
21 NES	108	94	58	16	115	111	64	5	9	4	0,7	
23 UNNEBERG	104	87	52	42	136	135	120	1	2	3	0,8	
25 SANDE	961	596	266	219	1 299	1 298	910	113	123	25	0,6	
26 GOLI	65	53	26	4	76	73	43	2	3	6	0,7	
27 ABOL	667	463	214	380	825	824	711	63	20	6	0,7	
28 KOLARØD/HAUGTUFT	124	106	49	19	143	142	77	7	1	16	0,7	
31 KRØKEMDA	142	47	24	105	239	237	219	-	2	6	0,8	
33 BUGARDEN	194	121	56	91	320	319	261	18	18	1	0,7	
SPREDTBYGDE KRETSE I ALT .	917	847	191	167	1 025	962	443	33	37	80	0,7	
07 VAGGESTAD	41	40	11	3	46	45	10	6	5	4	0,6	
08 HAUKERØD	138	127	25	17	163	149	54	6	6	23	0,6	
11 FURUSTAD	83	72	11	10	95	85	39	2	7	10	0,6	
12 STORE BERGAN	113	109	27	33	121	117	62	-	4	1	0,7	
17 VESTERØYA	109	104	26	34	114	105	50	1	4	10	0,7	
18 ØSTERØYA	89	82	22	19	100	89	48	1	-	11	0,6	
22 HELGERØD	119	112	19	20	134	128	63	5	2	7	0,7	
24 FROM	108	91	33	19	123	121	69	6	4	8	0,7	
29 HIMBERG	9	9	1	1	11	9	2	1	1	-	0,6	
30 FEVANG	89	82	12	9	99	95	34	5	4	5	0,7	
32 BRØNNUM	8	8	1	-	8	8	4	-	-	-	0,6	
34 HJERTAS	11	11	3	2	11	11	8	-	-	1	0,7	



a. KRETSFORTEGNELSE

Krets- nr.	Navnet på kretsen	Krets- type 1)	Omfang (Eiendommer med bebodde hus)
0	Uten fast bopel	0	..
1	Sørøstbyen	T	Se vedlegg 3.
2	Sentrum	T	Se vedlegg 3.
3	Nybyen	T	Se vedlegg 3.
4	Nordbyen	T	Se vedlegg 3.
5	Vestbyen	T	Se vedlegg 3.
6	Sørvestbyen	T	Se vedlegg 3.
7	Vaggestad	S	Gnr. 1-4, 4/5, 4/7, 5, 6, gnr. 7 bnr. 2, 12 Og 35.
8	Haukerød	S	Gnr. 7 bnr. 9, 10/31/38, 11 21, 26, 33, 36 og 40/43, gnr. 7/8, 8-14, gnr. 16 bnr. 1/6, 2/24, 5/16 og 8/11, gnr. 36, 37, gnr. 140 bnr. 4/5 og 6, gnr. 142, gnr. 144 bnr. 5/7, gnr. 150 bnr. 39 og 89, gnr. 151 og 153-161. Unntatt bnr. under krets 9, 26, 27 og 33.
9	Mo	T	Se vedlegg 3.
10	Virik	T	Se vedlegg 3.
11	Furustad	S	Furustad skole, Haglund, Rønningen, gnr. 127 bnr. 6, 9, 10, 12, 14, 15, 56 og 88, gnr. 129 bnr. 140, gnr. 139, gnr. 140 bnr. 7 og 13, gnr. 140/144, gnr. 143, gnr. 144 bnr. 1, 2, 3/11, 4, 8, 10/19, 12-15, gnr. 145-148, gnr. 149 bnr. 2, 8/136 og 13, gnr. 150 bnr. 1, 2, 7, 8, 12/14, 25, 28/35, 45, 46/51/68, 62, 69, 74, 84 og 108. Unntatt bnr. under krets 9 og 31.
12	Store Bergan	S	Haugtun, gnr. 127 bnr. 1, 2, 16/18/19, 26, 30, 42, 81 og 85, gnr. 129 bnr. 56, gnr. 132-138, 138/125, gnr. 149 bnr. 25/30, 81 og 89. Unntatt bnr. under krets 14.
13	Ranvik	T	Se vedlegg 3.
14	Lofterød	T	Se vedlegg 3.
15	Framnes	T	Se vedlegg 3.
16	Ormestad	T	Se vedlegg 3.
17	Vesterøya	S	Fjellstua, Folehavna fort, Furulund, Haga, Havbryn, Sjøbakken, gnr. 102-106, 108, 109 og 114. Unntatt bnr. under krets 16 og 25.
18	Østerøya	S	Åsheim, Ekeberg, Fjellbu, Skavløkka, Trollheia, gnr. 48, 90-94 og 96-101. Unntatt bnr. under krets 19, 20, 21, 23 og 25.
19	Lahelle	T	Se vedlegg 3.
20	Breili	T	Se vedlegg 3.
21	Nes	T	Se vedlegg 3.
22	Helgerød	S	Furulund, Saubakken, Skogly, Solhøy, Sollien, Østlie, gnr. 52 bnr. 3, 23, 29, 92 og 134, gnr. 54 bnr. 2, gnr. 64-69 og 71-82. Unntatt bnr. under krets 9 og 20.
23	Unneberg	T	Se vedlegg 3.

1) T= Tettbygd krets. S = Spredtbygd krets.

KRETSFORTEGNELSE (forts.)

Krets- nr.	Navnet på kretsen	Krets- type	Omfang (Eiendommer med bebodde hus)
24	From	S	Eiebakke, Torp Flystasjon, gnr. 50 bnr. 1, 2, 6, 7, 10, 12 og 16, gnr. 51, gnr. 52 bnr. 1, 2, 6/11, 15, 26, 35, 42, 75, 125, 126 og 138, gnr. 53, gnr. 54 bnr. 6, 8, 9, 11-15, gnr. 55-63. Unntatt bnr. under krets 9, 19 og 23.
25	Sande	T	Se vedlegg 3.
26	Goli	T	Se vedlegg 3.
27	Åbol	T	Se vedlegg 3.
28	Kolarød/Haugtuft	T	Se vedlegg 3.
29	Himberg	S	Gnr. 141. Unntatt bnr. under krets 9.
30	Fevang	S	Åsly, Bjerkeli, Rønningen, Solvollen, Stein, gnr. 16 bnr. 3, 21 og 36, gnr. 17-23 og 25-35. Unntatt bnr. under krets 20, 25, 27 og 28.
31	Krokemoa	T	Se vedlegg 3.
32	Brønnum	S	Se vedlegg 3.
33	Bugården	T	Se vedlegg 3.
34	Hjertås	S	Gnr. 38, 46, 47, gnr. 50 bnr. 3, 5/8, 14 og 17. Unntatt bnr. under krets 20, 23, 25 og 27.

b. INNDELINGEN I SOGN PR. 1. NOVEMBER 1970

Navnet på sognet	Omfang (tellingskretsnr.)	Navnet på sognet	Omfang (tellingskretsnr.)
Sandefjord	1-6	Sandar	7-34

c. OVERSIKT OVER ENDRINGENE I KOMMUNEINDELINGEN MELLOM TELLINGEN I 1960 OG TELLINGEN I 1970

Krets- nr. i 1970-tellingen	Kommune 1960-tellingen	Krets- nr. i 1970-tellingen	Kommune i 1960-tellingen
1-6	0706 Sandefjord	7-34	0724 Sandar

0706 SANDEFJORD

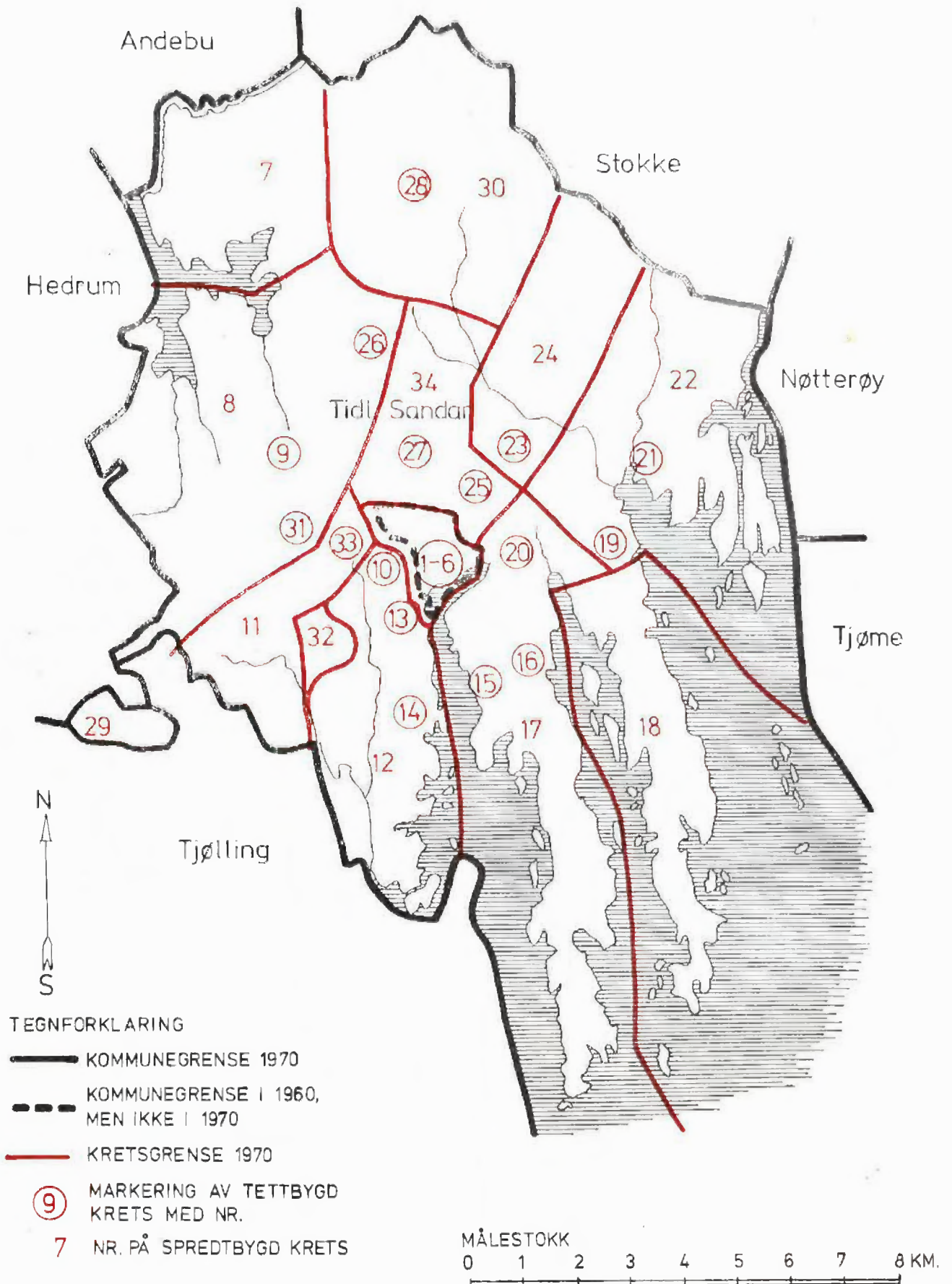

0706 SANDEFJORD

TETTBYGDE KRETSER



TEGNFORKLARING

— KRETSGRENSE 1970

9 NR. PÅ TETTBYGD KRETS

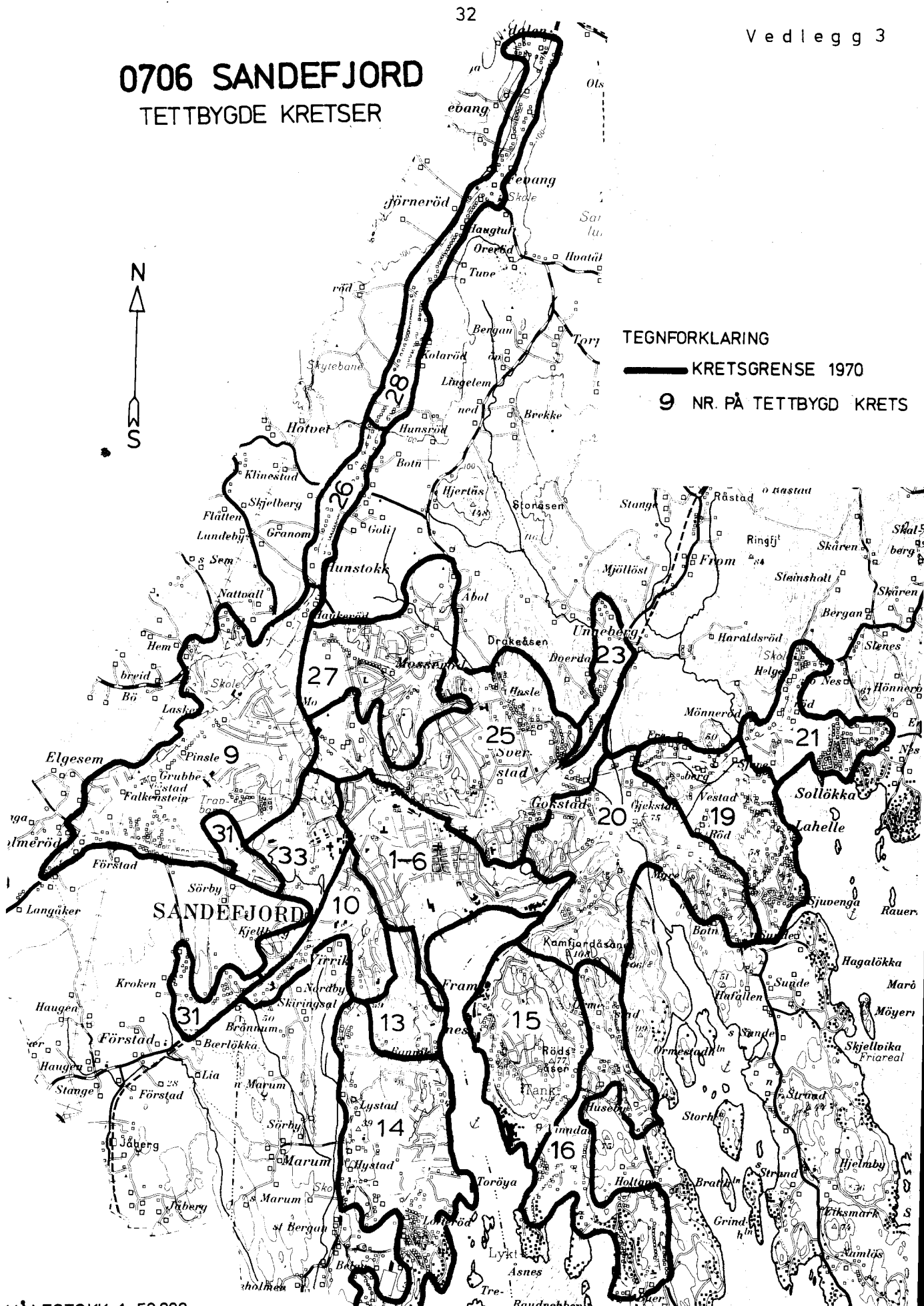

MÅLESTOKK 1: 50 000.



Med samtykke fra Norges Geografiske Oppmåling er N.G.O's kartmateriale brukt som kartgrunnlag.

(Forts.)

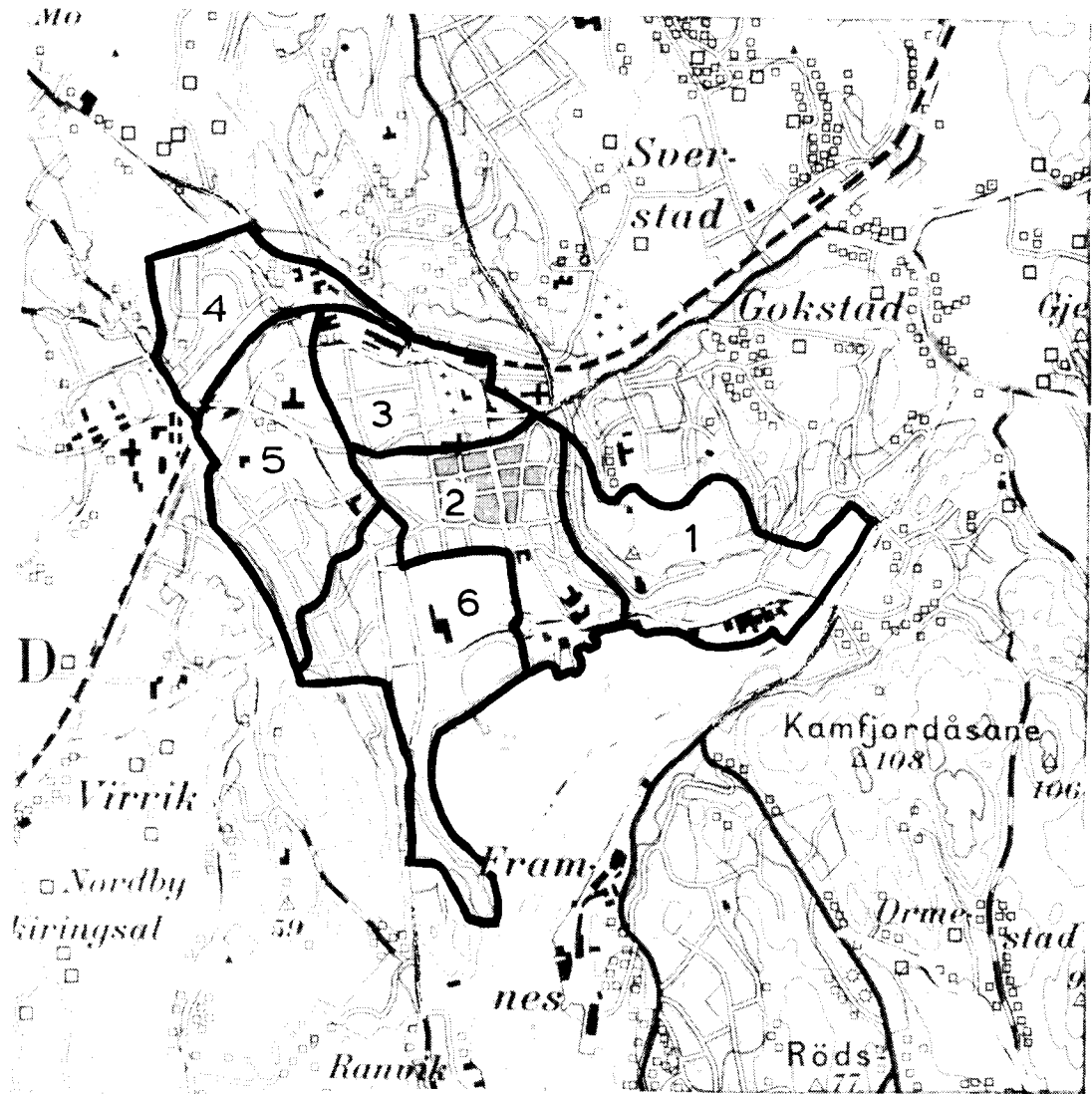

MÅLESTOKK 1:25000

0 1 2 KM.

Med samtykke fra Norges Geografiske Oppmåling er N G O's kartmateriale brukt som kartgrunnlag. Kartet er oppfotografert fra N G O's serie M 711.