

STATISTISKE KOMMUNEHEFTER

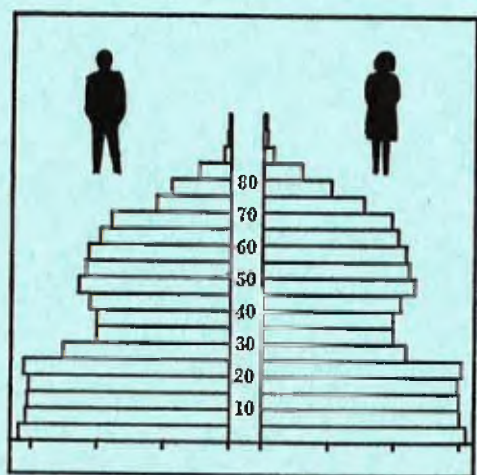

# FOLKE- OG BOLIGTELLING

1. NOVEMBER 1970

0807 **NOTODDEN**

STATISTISK SENTRALBYRÅ  
OSLO

STATISTISKE KOMMUNEHEFTER



FOLKE- OG BOLIGTELLING  
1. NOVEMBER 1970

0807 NOTODDEN

STATISTISK SENTRALBYRÅ  
OSLO 1973



## FORORD

Den første statistikken utarbeidd på grunnlag av oppgaver til folketellingen i 1970, ble publisert i desember 1971 i heftet "Folkemengden etter alder og ekteskapeleg status, 31. desember 1970".

I serien Statistiske kommunehefter legger Statistisk Sentralbyrå fram de viktigste resultater fra Folke- og bolig telling 1970 for hver enkelt kommune. Heftene vil bli utgitt fra midten av 1972 til siste halvdel av 1973. Da kontrollen av tellingsoppgavene ikke er avsluttet når kommuneheftene utarbeides, er tallene i disse heftene foreløpige.

Endelige tall for hele landet vil bli publisert i 6 hefter som ventes å bli utgitt i 1974. Disse publikasjonene vil også inneholde tabeller med geografiske fordelinger. I tillegg til de tabellene som blir trykt, vil det bli utarbeidd tabeller med mer detaljert statistikk. På grunnlag av tellingsresultatene vil det videre bli utarbeidd et bosettingskart og flere større spesialartikler.

Professor Hallstein Myklebost, Geografisk Institutt, Universitetet i Oslo, har vært Byråets konsulent i arbeidet med kretsinn delingen.

Statistisk Sentralbyrå, Oslo, 2. mai 1972

Petter Jakob Bjerve

---

Einar Jensen



## INNHold

	Side
Prinsipper og definisjoner .....	7
1. Omfanget av Folke- og bolig telling 1970 .....	7
2. Definisjon av personkjennemerker .....	7
3. Definisjon av familie- og husholdningstype .....	10
4. Definisjon av hus og bolig og hus- og boligkjennemerker .....	11
5. Inndelingen i tellingskretser .....	13
6. Merknader til tabell 1 .....	14
Ta b e l l e r	
1. Folkemengden ved folketellingene 1801-1970 .....	16
2. Folkemengden etter kjønn og inntektstakernes viktigste kilde til livsopphold og næring ...	16
3. Personer 16 år og over etter yrkesaktivitet, kjønn og alder .....	16
4. Personer 16 år og over med minst 100 arbeidstimer etter yrkesstatus, arbeidstid, kjønn og næring/yrkesområde .....	17
5. Personer 16-69 år etter yrkesaktivitet, kjønn og høyeste utdanning .....	18
6. Yrkesaktive, skoleelever og studenter 16 år og over etter kjønn og arbeids-/skole-/studie- sted pr. 1. november 1970 .....	19
7. Familier og personer etter familietype og husholdningstype .....	19
8. Personer 16 år og over med egen bolig etter alder, ekteskapelig status og kjønn .....	19
9. Hus, boliger, rom og bosatte etter hustype .....	20
10. Beboede boliger etter hustype og byggeår, og hus, rom og bosatte etter husets byggeår ...	20
11. Beboede boliger etter hustype og tallet på rom, og bosatte etter tallet på rom i boligen .	20
12. Beboede boliger, rom og bosatte etter bolig tetthet .....	21
13. Beboede boliger, rom og bosatte etter boligens utstyr .....	21
14. Beboede boliger, rom og bosatte etter eier-/leierforholdet til boligen .....	21
15. Folkemengden etter alder, kjønn og tellingskrets .....	22
16. Personer 16 år og over etter viktigste kilde til livsopphold, næring, kjønn og tellings- krets .....	24
17. Hovedtall for hus og beboede boliger i de enkelte tellingskretser .....	26
V e d l e g g	
1 a. Kretsfortegnelse .....	29
1 b. Inndelingen i sogn pr. 1. november 1970 .....	30
1 c. Oversikt over endringene i kommuneinndelingen mellom tellingen i 1960 og tellingen i 1970.	30
2. Kartskisse over kretsinnndelingen .....	31
3. Oversiktskart over tettbygde kretser .....	32

### S t a n d a r d t e g n

- .. Oppgave mangler
- : Tall kan ikke offentliggjøres
- Null



## PRINSIPPER OG DEFINISJONER

## 1. OMFANGET AV FOLKE- OG BOLIGTELLING 1970

Folketellingen omfatter alle personer (også utenlandske statsborgere) som ifølge Forskrifter av 20. januar 1970 om ordningen og føringen av folkeregistrene, var registrert som bosatt i Norge på tellingstidspunktet den 1. november 1970.

I boligteellingen har en med alle hus og privatboliger (privatleiligheter m.v.) hvor minst én person var registrert bosatt den 1. november 1970. Hus og boliger som var ubebodd eller som var bebodd bare av midlertidig tilstedeværende (f.eks. ugifte personer som oppholdt seg utenom foreldrenes hjem på grunn av studier), omfattes således ikke av tellingen. Heller ikke er boliger for forpleide i aldershjem, pleiehjem og barnehjem og for losjerende i pensjonater, hoteller o.l. med. Hus hvor alle eller en del av de registrert bosatte var forpleide eller losjerende, er derimot inkludert.

I avsnitt 2 er det gjort nærmere rede for bostedsbegrepet (det sted som en person skal regnes som bosatt) og i avsnitt 4 for hus- og boligbegrepet.

## 2. DEFINISJON AV PERSONKJENNER

Når ikke annet er nevnt, refererer personopplysningene seg til den 1. november 1970.

*Bosted*

Den enkelte person er i tellingen regnet å ha sitt bosted i den kommune og i den bolig hvor vedkommende var registrert som bosatt den 1. november 1970 ifølge forskriftene om ordningen og føringen av folkeregistrene. Hovedregelen er her at en person skal registreres som bosatt der hvor vedkommende regelmessig tar sin døgnhvile. De viktigste registreringsreglene er ellers:

Bostedsforhold	Skal registreres som bosatt i
Gift person som p.g.a. arbeid, studier, avtjening av verneplikt e.l. oppholder seg utenom ektefellenes felles bolig	Ektefellenes felles bolig
Ugift person som p.g.a. studier, skolegang eller avtjening av verneplikt oppholder seg utenom foreldrenes/forsørgers bolig	Foreldrenes/forsørgers bolig
Ugift person med eget arbeid og som vanligvis ikke bor hos foreldre/forsørger	Boligen der personen vanligvis bor
Person som p.g.a. ferie, besøk hos kjente, forretningsreise e.l. er fraværende fra boligen der vedkommende vanligvis bor	Boligen der personen vanligvis bor
Person som er forpleid i barnehjem, aldershjem, pleiehjem eller er satt bort i privat pleie	Barnehjemmet, aldershjemmet, pleiehjemmet eller boligen hvor personen er i pleie. (På grunn av registreringsvanker er imidlertid en del personer som var anbrakt i pleiehjem, registrert som bosatt i privatbolig på tellingstidspunktet.)
Person som er innlagt på sykehus eller anbrakt på arbeidsskole, arbeidsanstalt eller i fengsel	Boligen der personen var bosatt før innleggelsen eller anbringelsen

Personer som ikke kan henføres til en bestemt bolig, er regnet til gruppen "Uten fast bopel". Av registreringstekniske grunner har en imidlertid i tellingen også måttet ta med enkelte personer med fast bosted i denne gruppen. Personer uten fast bopel er som regel registrert som bosatt i den kommunen hvor de sist hadde fast bosted.



I det følgende er begrepet "Bosatt" brukt i samme betydning som begrepet "Registrert bosatt".

Det er ikke som ved tidligere tellinger, hentet inn opplysninger om midlertidig bosted. Fra 1970-tellingen kan det derfor ikke gis oppgaver over den tilstedeværende befolkning.

#### *Alder*

I fordelingene etter alder er den enkelte person gruppert etter alder pr. 31. desember 1970 (1970 minus fødselsår), og ikke som ved tidligere tellinger etter alder på tellingstidspunktet.

#### *Ekteskapelig status*

Det er brukt fire hovedgrupperinger etter ekteskapelig status, nemlig ugifte, gifte, separerte og før gifte. Som før gifte er regnet skilte, enker og enkemenn.

#### *Utdanning*

Opgavene over utdanning omfatter enkeltutdanninger på heltid av minst 5 måneders normal varighet og deltidsutdanninger av tilsvarende varighet. For personer med flere enkeltutdanninger, er den utdanning som har lengst samlet varighet (normal varighet av enkeltutdanningen tillagt varigheten av den forutdanning som kreves) regnet som høyeste utdanning. Av utdanninger med lik samlet varighet, er den som antas å være av størst yrkesmessig betydning, oppfattet som personens høyeste utdanning. Klassifiseringen er i samsvar med Standard for utdanningsgruppering (Statistisk Sentralbyrås Håndbøker, nr. 28). I tellingen er det imidlertid foretatt følgende tre-delning av standardens gymnasnivå (samlet utdanningsvarighet 10-12 år):

1. Utdanning på gymnasnivå I (10 år)
2. Utdanning på gymnasnivå II (11 år)
3. Utdanning på gymnasnivå III (12 år)

Videre er utvidet grunnskoleutdanning (10. frivillig år) i tellingen gruppert sammen med 9-årig grunnskole, mens den er skilt ut som egen gruppe under gymnasnivå i Standard for utdanningsgruppering.

#### *Yrkesaktivitet*

Som yrkesaktivitet er regnet alt arbeid mot vederlag, enten i form av lønn, inntekt av egen bedrift, naturalier e.l., inklusive arbeid som familiemedlem uten fast lønn i familiebedrift (f.eks. gårdsbruk, forretning m.v.), vernepliktstjeneste og tilsvarende plikttjeneste, men eksklusive husarbeid for egen familie.

I gruppen "Med yrkesaktivitet" er tatt med alle personer 16 år og over som utførte yrkesaktivitet i hele eller en del av perioden 1. november 1969 - 31. oktober 1970, også personer som begynte eller sluttet i arbeidslivet i denne perioden, deltidsarbeidere og elever og studenter som hadde hatt feriearbeid.

I tidligere tellinger er personer med inntekt av egen yrkesaktivitet som viktigste kilde til livsopphold, regnet til yrkesbefolkningen (personer med yrke). I disse tellingene avviker imidlertid definisjonen av yrkesaktivitet på enkelte punkter fra definisjonen som er gitt ovenfor. I 1970-tellingen er ikke en bestemt gruppe av personer regnet som yrkesbefolkning. Det er imidlertid gitt fordelinger etter viktigste kilde til livsopphold og etter arbeidstid.

#### *Viktigste kilde til livsopphold*

Personer 16 år og over er gruppert etter den kilde til livsopphold som var viktigst de siste 12 månedene før tellingstidspunktet.

Med inntekt av eget arbeid er ment inntekt av egen yrkesaktivitet.

"Pensjon, trygd" omfatter syketrygd, arbeidsløshetsstrygd, forsørgertrygd, uføretrygd, alderstrygd, yrkesskadetrygd, krigspensjon, bedriftspensjon o.l. Ektefeller som hadde hver sin pensjon som viktigste kilde til livsopphold, er begge gruppert under denne kilden til livsopphold. I disse tilfellene er således ikke den ene ektefellen regnet som forsørget eller å ha husarbeid i hjemmet som viktigste kilde til livsopphold.

Som formue, lån m.v. er også regnet føderåd, leieinntekt, forpaktningssinntekt, annen formuesinntekt og utbetalinger i samband med livsforsikring eller individuell pensjonsforsikring.

"Stipend m.v." omfatter foruten stipend, underhold fra andre enn privatpersoner (f.eks. stønader fra det offentlige, institusjoner eller bedrifter), unntatt pensjon og trygd.

I gruppen "Husarbeid i hjemmet, forsørget" er tatt med alle personer som ikke hadde en av kildene som er spesifisert foran, som den viktigste kilde til livsopphold.

#### *Inntektstaker/Ikke-inntektstaker*

Som inntektstakere er regnet personer 16 år og over med inntekt av eget arbeid; pensjon, trygd m.v.; formue, lån m.v. eller stipend m.v. som viktigste kilde til livsopphold. Tilsvarende er som ikke-inntektstakere regnet alle personer under 16 år og personer 16 år og over som under viktigste kilde til livsopphold er gruppert på "Husarbeid i hjemmet, forsørget". Husmødre som ikke var inntektstakere, er skilt ut som egen gruppe. Denne gruppen omfatter gifte kvinner 16 år og over med husarbeid i hjemmet som viktigste kilde til livsopphold.

I tabell 2 er ikke-inntektstakere gruppert etter samme kilde til livsopphold/næring som en inntektstaker i samme familie (definisjon av familieenheten er gitt i avsnitt 3). Denne inntektstakeren er valgt ut etter følgende prioritetsrekkefølge:

1. Mannlig ektefelle/far
2. Kvinnelig ektefelle/mor
3. Eldste sønn, nest eldste sønn osv.
4. Eldste datter, nest eldste datter osv.

Personer som tilhørte familie uten en eneste inntektstaker, er i tabell 2 gruppert under uopp-gitt kilde til livsopphold.

#### *Elever, studenter (tabell 5)*

Som elever og studenter er i tabell 5 regnet personer som i løpet av de siste 12 måneder før tellingstidspunktet, gikk på skole eller studerte, uten hensyn til andre aktiviteter som f.eks. yrkesaktivitet.

#### *Arbeidstid*

Opgavene over arbeidstid gjelder perioden 1. november 1969 - 31. oktober 1970 og omfatter tid som er gått med til yrkesaktivitet. Tid som er brukt til skolearbeid, studier og husarbeid for egen familie, er således ikke inkludert. Personer som i perioden hadde mindre enn i alt én måneds sykefravær, og ellers - bortsett fra ferie - arbeidet full dag hele perioden, er regnet å ha hatt heldagsarbeid.

#### *Generelt om grupperingen etter næring, yrke og yrkesstatus*

Personer 16 år og over med yrkesaktivitet er gruppert på næring etter arten av virksomheten til den bedrift som den enkelte arbeidet i hele tiden eller lengst tid de siste 12 måneder før tellingstidspunktet. Disse personene er videre gruppert på det yrke og den yrkesstatus som de hadde hele tiden eller lengst tid i bedriften i 12-månedersperioden.

#### *Næring*

Næringsgrupperingen er foretatt etter 1960-utgaven av Standard for næringsgruppering i offentlig norsk statistikk (Statistisk Sentralbyrås Håndbøker, nr. 9). Denne standarden er i samsvar med International Standard Industrial Classification of All Economic Activities (ISIC), Rev. 1.

Med begrepet "Industri m.v." som er brukt i tabelldelen, er ment næringene bergverksdrift m.v., industri og kraft- og vannforsyning m.v. Videre er som "Samferdsel" regnet næringene sjøtransport og annen samferdsel. Samleguppen "Tjenesteytende næringer" omfatter finansinstitusjoner, eienomsdrift, offentlig administrasjon og forsvar, offentlig og privat tjenesteyting og personlig tjenesteyting. I tabell 4 er under "Annen tjenesteyting" tatt med næringsgrenene hotell- og restaurantdrift og vask, rensing og andre personlige tjenester.

#### *Yrke*

Yrkesgrupperingen er foretatt etter Standard for yrkesgruppering i offentlig norsk statistikk (utgitt av Arbeidsdirektoratet i 1965) som i prinsippet følger 1958-utgaven av International Standard Classification of Occupations (ISCO).

*Yrkesstatus*

I tellingen er det brukt følgende fire grupperinger etter yrkesstatus:

1. Ansatt
2. Selvstendig uten leid hjelp
3. Selvstendig med leid hjelp
4. Familiemedlem uten fast lønn i familiebedrift

Personer (også medeiere) som arbeide i firmaer organisert som aksjeselskap, andelslag eller annen selskapsform med begrenset ansvar, er alltid regnet som ansatte.

En person er regnet som selvstendig (med eller uten leid hjelp) dersom vedkommende drev firmaet alene for egen regning eller sammen med andre som medeier med ubegrenset ansvar (f.eks. i ansvarlig selskap). I de tilfelle hvor ektefeller arbeide i felles virksomhet (f.eks. gårdsbruk, forretning) som ikke var organisert som aksjeselskap e.l., er den ene ektefellen regnet som selvstendig og den andre som familiemedlem uten fast lønn i familiebedrift. Gruppen "Familiemedlem uten fast lønn i familiebedrift" omfatter ellers personer som arbeide i familievirksomhet uten fast avtalt lønn og som verken var eier eller medeier i virksomheten. Et familiemedlem uten fast lønn kan imidlertid ha vederlag for arbeidet i form av kost og losji, andel av overskott e.l.

I tabell 4 er det gitt oppgaver over tallet på henholdsvis ansatte og selvstendige (med eller uten leid hjelp). Differansen mellom summer av disse tall og totaltall utgjør følgelig tallet på familiemedlemmer uten fast lønn i familiebedrift.

*Arbeids-/skole-/studiested*

Personer som pr. 1. november 1970 både hadde inntekt av eget arbeid og som gikk på skole eller studerte, er i tabell 6 gruppert som yrkesaktive og etter arbeidssted dersom arbeidstiden de foregående 12 månedene utgjorde minst 1 000 timer. I motsatt fall er de gruppert som skoleelever/studenter og etter skole-/studiested.

Som personer med annet arbeidssted er regnet personer som arbeide i flere kommuner, var til sjøs eller som arbeide i utlandet. Tilsvarende er personer som studerte i utlandet gruppert under annet studiested.

*Egen bolig*

Ektefeller som var bosatt i samme privatbolig og hvor minst én av ektefellene var boliginnhaver, er begge regnet å ha egen bolig. For øvrig er bare boliginnhaveren eller én av boliginnhaverne gruppert under "Egen bolig". Forpleide i aldershjem, barnehjem og pleiehjem og losjerende i pensjonater og hoteller m.v. er aldri regnet å ha egen bolig.

Definisjon av begrepet "Boliginnhaver" er gitt i kapittel 4 under avsnittet "Eier-/leierforhold".

**3. DEFINISJON AV FAMILIE OG HUSHOLDNINGSTYPE**

Grupperingene på familie og husholdningstype refererer seg til tellingstidspunktet den 1. november 1970.

*Familie*

Til én og samme familie er regnet:

1. Ektepar og eventuelle ugifte barn registrert bosatt i samme privatbolig, aldershjem, pleiehjem, pensjonat, hotell e.l.
2. Far/mor med ugifte barn registrert bosatt i samme privatbolig, aldershjem, pleiehjem, pensjonat, hotell e.l.
3. Hver enkelt person som ikke hører inn under noen av de to gruppene som er spesifisert ovenfor (bl.a. personer uten fast bopel). Disse personene danner således hver for seg egen familie (familie med én person).

I familier med ektepar er også tatt med eventuelle ugifte barn av bare den ene ektefellen og ugifte adoptivbarn og stebarn, men ikke fosterbarn.

Av reglene som er nevnt ovenfor, går det fram at personer (f.eks. ektefeller) som ikke var registrert bosatt i samme privatbolig, aldershjem, pleiehjem, pensjonat, hotell e.l., aldri er gruppert under samme familie. Videre går det fram at gifte, separerte, skilte, enker og enkemenn ikke i noe tilfelle er regnet til samme familie som foreldrene. Når f.eks. et ektepar bor sammen med en skilt datter, danner ektefellene egen familie og datteren egen familie. Ellers kan nevnes at ugifte søsken som har felles bolig, men hvor ingen av foreldrene er bosatt, hver for seg er regnet som særskilt familie.

#### *Husholdningstype*

Det er skilt mellom tre hovedtyper av husholdning, nemlig privathusholdning, felleleshusholdning og annen husholdning.

Gruppen "Privathusholdning" omfatter personer som var registrert som bosatt i privatbolig. Denne husholdningstypen er videre splittet opp etter tallet på familier i husholdningen. Som husholdningsenhet er her regnet bolighusholdning (som omfatter alle bosatte i samme bolig) og ikke kosthusholdning som ved tidligere tellinger.

Til felleleshusholdning er regnet forpleide som var registrert bosatt i aldershjem, barnehjem og pleiehjem og losjerende som var registrert bosatt i pensjonat, hotell e.l.

Betjeningspersonale bosatt ved felleleshusholdninger er alltid gruppert under privathusholdning. Det samme gjelder militært personell som var bosatt i militærforlegning.

Annen husholdning omfatter personer uten fast bopel.

#### 4. DEFINISJON AV HUS OG BOLIG OG HUS- OG BOLIGKJENNEMERKER

Hus- og boligopplysningene refererer seg til den 1. november 1970.

##### *Hus*

Som eget hus er som hovedregel regnet bygg som fra kjeller til loft er atskilt fra andre bygg. Fra denne regelen er det gjort følgende to unntak:

1. Hver enkelt bolig i vertikalt delte tomannsboliger og i rekke, kjede, atrium og terrasse er alltid regnet som særskilt hus.
2. Selv om det fra kjeller til loft er skillevegg(er) uten gjennomgang, er henholdsvis horisontalt delte tomannsboliger som er bygd sammen i rekke e.l., og hver enkelt blokk regnet til ett og samme hus.

Som nevnt under avsnitt 1, omfatter tellingen alle hus hvor minst én person var registrert som bosatt den 1. november 1970.

##### *Bolig*

Til en bolig (leilighet m.v.) er som hovedregel regnet rom som er bygd (eller ombygd) til bruk for én person eller for flere personer med fellesskap i kost og losji, og hvor det er adkomst til rommene (rommet) uten å måtte gå gjennom en annen bolig. Avgrensingen av boligenhetene er ellers foretatt etter følgende spesielle regler:

1. En hybel med egen inngang (utenfra eller fra korridor, oppgang e.l.) og som er bygd i tilknytning til en bolig, er regnet som særskilt bolig bare når hybelboeren (hybelboerne) selv holdt kosten.
2. Hybler uten egen inngang er ikke skilt ut som særskilte boliger.
3. I hybelbygg o.l. er hver enkelt hybel regnet som egen bolig, også i de tilfelle flere hybler har felles gang, hall, bad og/eller kjøkken.
4. I bygg for felleleshusholdning, i hus som er bygd i tilknytning til slike bygg og i militærforlegninger er hybler o.l. for ansatte regnet som særskilte boliger. Likeledes er rom som ble brukt av en ansatt med ektefelle og eventuelle barn, regnet til én og samme bolig.

Med privatbolig er i tellingen ment boliger som ikke er bebodd av forpleide i aldershjem, barnehjem og pleiehjem eller av losjerende i pensjonater, hoteller o.l. Boliger for ansatte (f.eks. sykepleiere) ved felleleshusholdninger er således regnet som privatboliger. Det samme gjelder boliger for befal m.v. i militærforlegninger.

Som nevnt under avsnitt 1, omfatter tellingen alle privatboliger hvor minst én person var registrert bosatt den 1. november 1970. Som betegnelse på disse boligene er i tabelldelen brukt "Bebodde boliger". For de enkelte hus som er med i tellingen, er det imidlertid hentet inn oppgaver over samlet tall på privatboliger (inkl. ubebodde boliger og boliger med bare midlertidig bosatte). Tallene på boliger i alt i tabell 9 gjelder disse boligene.

#### *Rom*

Opgavene over tall på rom refererer seg til boliger som er med i tellingen, og omfatter beboelsesrom på 6 m<sup>2</sup> eller mer som kan nyttes året rundt. Bortsett fra i tabell 11, er også kjøkken på 6 m<sup>2</sup> eller mer inkludert. Entré, hall, bad, alkove, hems og rom som bare nyttes i næringsvirksomhet (f.eks. kontor) er ikke med.

#### *Bosatte*

Tallene på bosatte omfatter personer registrert som bosatt i privatboliger og således ikke personer som er regnet til felleleshusholdning og personer uten fast bopel.

#### *Hustype*

Som våningshus i tilknytning til gårdsdrift er - uansett hustype ellers - regnet hus hvor gårdbrukeren selv, forpakter eller kårfolk var bosatt, men ikke hus for gårdsarbeidere og hus på nedlagte bruk.

Hustypen "Frittliggende enebolig" omfatter hus med én bolig og med minst en halv meters avstand til nærmeste hus (unntatt garasje o.l.).

Til gruppen "Enebolig i rekke, kjede, atrium m.v." er også regnet husenhetene i vertikalt delte tomannsboliger.

Horisontalt delt tomannsbolig er hus med to vanlige leiligheter (som kan ha ulik størrelse) og hvor den ene leiligheten ligger i en etasje over den annen.

Hustypen "Annet småhus" omfatter hus med inntil 2½ etasjer (ekskl. underetasje), unntatt våningshus i tilknytning til gårdsdrift, eneboliger og horisontalt delte tomannsboliger. Hus som har én eller to vanlige leiligheter og hybelleilighet som er skilt ut som egen bolig, er også gruppert under denne hustypen.

Som blokk er regnet hus med 3 etasjer (ekskl. underetasje) eller mer.

Provisorisk boligbygg er hus m.v. som helt eller delvis er tatt i bruk til bolig for 10 år eller mindre (inkl. campingvogner, båter, telt, gammer o.l.).

Gruppen "Forretningsbygg m.v." omfatter hus hvor halvparten eller mindre av golvarealet nyttes til privatboliger, unntatt bygg for felleleshusholdning. Hus med to etasjer og hvor det er forretning i første etasje og bolig i annen etasje, er alltid gruppert under denne hustypen.

Som bygg for felleleshusholdning er regnet hus hvor det for bosatte og/eller midlertidig tilstedeværende er organisert felleleshusholdning. Hus i studentbyer o.l. er imidlertid aldri gruppert her. Av avgrensingsregler som det er gjort rede for under andre avsnitt, går det fram at oppgaver over tall på boliger, rom og bosatte i bygg for felleleshusholdning, bare omfatter privatboliger og rom og bosatte i disse boligene.

#### *Byggeår*

Som byggeår er for det enkelte hus regnet det år da minst halvparten av boligene i huset var ferdige til innflytning. Hus som er ombygget, er gruppert etter opprinnelig byggeår.

#### *WC, bad*

Boliger med eget wc/eget bad omfatter boliger med wc/bad som bare de bosatte i boligen har rett til å nytte, uten hensyn til om wc/bad ligger i eller utenfor boligen. Som boliger med felles wc/felles bad er regnet boliger som har wc/bad felles med en eller flere andre boliger.

#### *Eier-/leierforhold*

Personer med råderett over boligen som de er bosatt i (eier, leier den e.l.), er regnet som boliginnhavere.

Boliginnehavere (f.eks. medlemmer av borettslag) med aksje eller andel som gir boret til boligen, er alltid regnet som leieboere med aksje/andel, også i de tilfelle det er betalt innskott som er høyere enn pålydende verdi av aksjen/andelen.

Leieboere med innskott er boliginnehavere som har betalt innskott (f.eks. obligasjonsinnskott) for å leie boligen, men ikke leieboere som bare har betalt forskott på husleie.

Boliginnehavere som disponerer boligen vederlagsfritt eller som kårbolig, er regnet som leieboere.

En boliginnehaver er regnet å disponere boligen som tjenestebolig når den er stilt til disposisjon i samband med tjenesteforhold på vilkår av at boligen må fraflyttes når tjenesteforholdet opphører, uten hensyn til om det betales husleie eller ikke. Boliger som boliginnehaveren har aksje, andel eller innskott i, er imidlertid aldri regnet som tjenestebolig.

#### *Gjennomsnittstall*

Boliger pr. hus er lik tallet på privatboliger i hus som er med i tellingen (inkl. ubebodde boliger og boliger med bare midlertidig tilstedeværende) dividert med tallet på hus som er med i tellingen.

Bebodde boliger pr. hus er lik tallet på privatboliger som er med i tellingen dividert med tallet på hus som er med i tellingen.

Rom pr. bolig er lik tallet på rom (inkl. kjøkken på  $6 \text{ m}^2$  eller mer) i privatboliger som er med i tellingen dividert med tallet på disse boligene.

Bosatte pr. bolig er lik tallet på bosatte i privatboliger dividert med tallet på privatboliger som er med i tellingen.

Bosatte pr. rom er lik tallet på bosatte i privatboliger dividert med tallet på rom (inkl. kjøkken på  $6 \text{ m}^2$  eller mer) i privatboliger som er med i tellingen.

## 5. INNDELINGEN I TELLINGSKRETSE

For områder som i 1960 tilhørte herredskommune, er kretsinnstillingen foretatt av Byrådet og etter de samme retningslinjer som i 1960-tellingen. Følgende hovedregler er lagt til grunn for innstillingen:

1. En tellingskrets bør være mest mulig ensartet når det gjelder kommunikasjonsforhold, næringsstruktur og befolkningsutvikling.

2. Kretsgrenser må ikke skjære sogne- eller kommunegrenser.

3. En krets skal bestå enten bare av ett tettbygd strøk, del av tettbygd strøk eller av spredtbygd strøk. Som tettbygd strøk regnes områder med minst 200 bosatte på tellings-tidspunktet og hvor avstanden mellom bolighusene som regel ikke overstiger 50 meter. En hussamling som ligger mer enn 50 meter fra en tettbebyggelse, er imidlertid regnet som en del av det tettbygde strøket dersom hussamlingen naturlig hører sammen med tettbebyggelsen. Andre områder er regnet som spredtbygde strøk og er delt videre opp i tellingskretser.

I 1970-tellingen er det for områder som i 1960 tilhørte herredskommune, bare foretatt følgende endringer i kretsinnstillingen som da ble brukt:

1. Når regulering av kommune- eller sognegrenser førte til at en 1960-krets falt inn under mer enn én kommune eller ett sogn i 1970, er kretsen delt videre opp slik at kretsgrenser ikke skjærer kommune- eller sognegrenser.

2. Grensene for tettbygde strøk (og dermed for tettbygde kretser) er justert i samsvar med bosettingen pr. 1. november 1970 etter reglene for avgrensning av disse strøkene.

3. I de tilfelle avgrensingen i 1960-tellingen av spredtbygde kretser ikke var i samsvar med reglene for kretsinnstilling, er grensene justert i 1970-tellingen.

Innstillingen i tellingskretser av områder som i 1960 tilhørte bykommune, er foretatt av folke-registrene i samråd med kommunale myndigheter. I flere tilfelle er kretsinnstillingen for disse områdene ikke den samme som i 1960-tellingen. I begge tellingene er imidlertid grensene fastlagt slik at de ikke skjærer kommune- eller sognegrenser og at en krets består enten bare av tettbygd strøk eller bare av spredtbygd strøk (avgrenset etter reglene som er nevnt ovenfor).

Tettbygde strøk i områder som i 1960 tilhørte herredskommune, er vanligvis ikke delt opp i flere kretser. Byområder er imidlertid alltid regnet til flere kretser.

I vedlegg 1 a er det gitt en kretsfortegnelse, i vedlegg 2 en kartskisse over kretsinnndelingen og i vedlegg 3 oversiktskart over en eller flere tettbygde kretser. En oversikt som viser hvilke tellingskretser som inngår i de enkelte sogn, er gitt i vedlegg 1 b.

#### 6. Merknader til tabell 1

I tabell 1 har en generelt sett tatt sikte på å gi tall tilbake til 1801 etter kommuneinndelingen i 1970. Over et så langt tidsrom har det imidlertid skjedd så mange endringer i kommuneinndelingen at det for de fleste kommuner ikke kan gis en sammenliknbar tallserie for hele perioden.

I 1913 ble Notodden skilt ut som bykommune fra Heddal herred. Mellom tellingen i 1960 og tellingen i 1970 er Heddal, en del av tidligere Gransherad herred og en del av tidligere Hovin herred slått sammen med Notodden. Resten av Gransherad er overført til Kongsberg bykommune, og resten av Hovin er overført til Tinn herad. I vedlegg 1 c er det gitt en oversikt som viser hvilke kommuner de enkelte tellingskretsene i 1970-tellingen tilhørte i 1960.

I tabell 1 gjelder tallene for 1855-1910 områder som samsvarer med kommuneavgrænsingen i 1970. Tallene for 1946 og tidligere omfatter også folketallet (i alt 138 personer pr. 1. november 1960) i den delen av tidligere Gransherad som er overført til Kongsberg, men ikke folketallet (i alt 20 personer pr. 1. november 1960) i området som er overført til Notodden fra tidligere Hovin.

TABELLER



TABELL 1. FOLKEMENGDEN VED FOLKETELLINGENE 1801-1970

ÅR	FOLKE- MENGDEN	ÅR	FOLKE- MENGDEN	ÅR	FOLKE- MENGDEN	ÅR	FOLKE- MENGDEN	ÅR	FOLKE- MENGDEN	ÅR	FOLKE- MENGDEN
1801 ..	..	1835 ..	..	1865 ..	4 524	1900 ..	5 008	1930 ..	11 038	1960 ..	13 189
1815 ..	..	1845 ..	..	1875 ..	4 443	1910 ..	9 071	1946 ..	11 299	1970 ..	13 287
1825 ..	..	1855 ..	4 302	1890 ..	4 371	1920 ..	11 290	1950 ..	11 977		

I SE MERKNADER TIL TABELL 1 PÅ SIDE 14

TABELL 2. FOLKEMENGDEN ETTER KJØNN OG INNTEKTSTAKERNES VIKTIGSTE KILDE TIL LIVSOPPHOLD OG NÆRING

VIKTIGSTE KILDE TIL LIVSOPPHOLD OG NÆRING	I ALT	MENN	KVIN- NER	INN- TEKTS- TAKERE	IKKE-INNTEKTSTAKERE					
					I ALT	HUS- MØDRE	ANDRE			
							I ALT	AV DISSE:		UOPP- GITT
								UNDER 16 ÅR	16-24 ÅR	
I ALT .....	13 287	6 716	6 571	6 935	6 352	2 368	3 984	3 183	714	
INNTekt AV EGET ARBEID I ALT ..	10 476	5 519	4 957	4 705	5 771	2 116	3 655	2 972	634	
JORDBRUK OG SKOGBRUK M.V. ...	761	441	320	364	397	155	242	184	50	
FISKE M.V. OG HVALFANGST .....	-	-	-	-	-	-	-	-	-	
INDUSTRI M.V. ....	5 032	2 799	2 233	2 071	2 961	1 139	1 822	1 481	318	
BYGGE- OG ANLEGGSVIRKSOMHET ..	865	496	369	315	550	204	346	299	47	
VAREHANDEL .....	1 069	489	580	533	536	179	357	293	60	
SAMFERDSEL .....	713	403	310	330	383	145	238	199	37	
TJENESTEYTNDE NÆRINGER .....	2 029	887	1 142	1 085	944	294	650	516	122	
UOPPGITT NÆRING .....	7	4	3	7	-	-	-	-	-	
PENSJON, TRYGD .....	2 518	1 032	1 486	2 075	443	227	216	141	61	
FORMUE, LAN M.V. ....	140	91	49	104	36	11	25	23	1	
STIPEND M.V. ....	59	46	13	51	8	2	6	4	1	
UOPPGITT .....	94	28	66	-	94	12	82	43	17	

TABELL 3. PERSONER 16 ÅR OG OVER ETTER YRKESAKTIVITET, KJØNN OG ALDER

KJØNN OG ALDER	I ALT	UTEN YRKES- AKTI- VITET	MED YRKESAKTIVITET							
			I ALT	ARBEIDSTID I TIMER						UOPP- GITT
				UNDER 100	100- 499	500- 999	1 000 OG MER			
							I ALT	AV DISSE: HELDAGS- ARBEID		
I ALT .....	10 104	4 639	5 465	57	428	490	4 490	3 872	-	
16-19 .....	887	509	378	10	114	48	206	152	-	
20-24 .....	923	271	652	7	72	67	506	367	-	
25-59 .....	5 794	2 013	3 781	32	185	281	3 283	2 936	-	
60-66 .....	958	477	481	4	31	49	397	338	-	
67-69 .....	324	239	85	1	10	10	64	54	-	
70 OG OVER .....	1 218	1 130	88	3	16	35	34	25	-	
MENN I ALT .....	5 048	1 165	3 883	14	195	164	3 510	3 100	-	
16-19 .....	468	233	235	5	79	21	130	94	-	
20-24 .....	522	74	448	2	44	39	363	260	-	
25-59 .....	2 918	203	2 715	2	38	55	2 620	2 405	-	
60-66 .....	471	119	352	3	16	18	315	272	-	
67-69 .....	134	68	66	1	4	5	56	49	-	
70 OG OVER .....	535	468	67	1	14	26	26	20	-	
KVINNER I ALT .....	5 056	3 474	1 582	43	233	326	980	772	-	
16-19 I ALT .....	419	276	143	5	35	27	76	58	-	
AV DISSE: GIFTE .....	22	12	10	-	-	4	6	2	-	
20-24 I ALT .....	401	197	204	5	28	28	143	107	-	
AV DISSE: GIFTE .....	246	157	89	3	14	16	56	41	-	
25-59 I ALT .....	2 876	1 810	1 066	30	147	226	663	531	-	
AV DISSE: GIFTE .....	2 466	1 668	798	29	134	208	427	325	-	
60-66 .....	487	358	129	1	15	31	82	66	-	
67-69 .....	190	171	19	-	6	5	8	5	-	
70 OG OVER .....	683	662	21	2	2	9	8	5	-	

TABELL 4. PERSONER 16 ÅR OG OVER MED MINST 100 ARBEIDSTIMER ETTER YRKESSTATUS, ARBEIDSTID, KJØNN OG NÆRING/YRKESOMRADE

NÆRING/YRKESOMRADE	I ALT	AV DISSE:		MENN	KVIN- NER	ARBEIDSTID I TIMER					
		AN- SATTE	SELV- STEN- DIGE			100-999			1 000 OG MER		
						I ALT	MENN	KVIN- NER	I ALT	MENN	KVIN- NER
I ALT .....	5 407	4 659	576	3 868	1 539	918	359	559	4 489	3 509	980
-----											
NÆRING											
JORDBRUK .....	348	36	205	245	103	112	48	64	236	197	39
SKOGBRUK M.V. ....	118	93	23	116	2	17	:	:	101	:	:
FISKE M.V., HVALFANGST	-	-	-	-	-	-	-	-	-	-	-
BERGVERKSDRIFT M.V. ...	5	5	-	5	-	1	1	-	4	4	-
INDUSTRI .....	2 162	2 110	48	1 890	272	227	152	75	1 935	1 738	197
BYGGE- OG ANLEGGSVIRKS.	337	268	68	329	8	39	34	5	298	295	3
KRAFT-, VANNFORS. M.V.	89	86	1	83	6	12	8	4	77	75	2
VAREHANDEL .....	657	479	132	323	334	153	33	120	504	290	214
FINANSINSTITUSJONER ...	63	60	3	39	24	10	2	8	53	37	16
EIENDOMSDRIFT .....	1	1	-	1	-	:	:	-	:	:	-
SJØTRANSPORT .....	103	103	-	90	13	7	5	2	96	85	11
ANNEN SAMFERDSEL .....	254	221	32	195	59	28	9	19	226	186	40
OFF. ADM. OG FORSVAR ..	215	215	-	162	53	26	9	17	189	153	36
OFF. OG PRIV. TJ.YTING	773	737	31	334	439	190	31	159	583	303	280
LØNT HUSARBEID .....	54	53	1	1	53	:	:	26	:	:	27
ANNEN TJENESTEYTING ...	222	184	32	52	170	70	12	58	152	40	112
UOPPGITT .....	6	6	-	3	3	:	-	:	:	3	:
-----											
1											
YRKESOMRADE											
TEKNISK, VITENSKAPELIG, HUMANISTISK OG KUNST- NERISK ARBEID I ALT ...	639	609	30	368	271	89	20	69	550	348	202
TEKNISK ARBEID .....	101	99	2	99	2	2	:	:	99	:	:
MEDISINSK ARBEID .....	20	8	12	18	2	1	:	:	19	:	:
SYKEPLEIE- OG ANNET PLEIARBEID .....	115	115	-	6	109	28	1	27	87	5	82
PEDAGOGISK ARBEID ...	276	271	5	153	123	46	10	36	230	143	87
ADM.- OG FORVALTNINGS- ARB., BEDR.- OG ORGANI- SASJONSLEDELSE I ALT ..	126	70	55	111	15	2	1	1	124	110	14
OFFENTLIG ADM.- OG FORVALTNINGSARBEID ..	15	15	-	15	-	-	-	-	15	15	-
BEDR. OG ORG.LEDELSE	111	55	55	96	15	2	1	1	109	95	14
KONTORARBEID .....	391	376	3	175	216	65	6	59	326	169	157
HANDELSARBEID I ALT ...	489	351	101	215	274	118	16	102	371	199	172
GROSSISTER OG DETALJISTER .....	86	-	86	67	19	5	3	2	81	64	17
HANDELSREISENDE- OG AGENTURARBEID .....	13	11	2	13	-	1	1	-	12	12	-
HANDELSARB. FRA KONT. OG DETALJHANDELSARB.	382	332	13	127	255	112	12	100	270	115	155
JORDBRUKS-, SKOGBRUKS- OG FISKEARBEID .....	481	144	230	381	100	131	68	63	350	313	37
GRUVE- OG SPRENGNINGS- ARBEID M.M. ....	8	7	1	8	-	1	1	-	7	7	-
TRANSPORT- OG KOMMUNI- KASJONSARBEID I ALT ...	420	387	32	356	64	49	31	18	371	325	46
VEGTRAFIKKARBEID ...	176	143	32	171	5	23	19	4	153	152	1
PCST- OG TELEKOM.ARB.	65	65	-	12	53	12	1	11	53	11	42
INDUSTRI-, BYGGE- OG ANLEGG SARBEID I ALT ...	2 199	2 092	98	2 042	157	230	192	38	1 969	1 850	119
JERN- OG MET.VAREARB.	470	453	17	470	-	32	32	-	438	438	-
ELEKTROARBEID .....	139	137	2	139	-	12	12	-	127	127	-
TREARBEID .....	206	176	30	205	1	16	:	:	190	:	:
NÆRINGSMIDDELARBEID .	44	39	5	41	3	5	4	1	39	37	2
KJEMISK PROSESSAR- BEID, TREFOREDLINGS- OG PAPIRARBEID .....	119	118	1	119	-	12	12	-	107	107	-
LASTE-, LOSSE- OG LAGERARBEID .....	105	102	-	99	6	22	20	2	83	79	4
SERVICEARBEID I ALT ...	572	541	26	133	439	227	18	209	345	115	230
SIVILT OVERVÅKNINGS- OG TRYGGINGSARBEID ..	44	44	-	44	-	2	2	-	42	42	-
HOTELL- OG RESTAU- RANTARBEID, HUSARBEID VAKTMESTER- OG	171	164	5	30	141	60	6	54	111	24	87
RENGJØRINGSARBEID ...	215	213	2	35	180	124	7	117	91	28	63
MILITÆRT ARBEID .....	77	77	-	77	-	6	6	-	71	71	-
UOPPGITT .....	5	5	-	2	3	-	-	-	5	2	3

1 BARE ET UTVALG AV YRKESOMRADER ER SPESIFISERT

TABELL 5. PERSONER 16-69 ÅR ETTER YRKESAKTIVITET, KJØNN OG HØYESTE UTDANNING

KJØNN OG HØYESTE UTDANNING	I ALT	UTEN YRKESAKTIVITET, ARBEIDST. UNDER 100 TIMER ELLER UOPPGITT		MED 100 ARBEIDSTIMER ELLER MER					
		AV DISSE:		I ALT	AV DISSE:		AV DISSE:		1 000 TIMER OG MER
		I ALT	ELEVER, STU- DENTER		I ALT	ELEVER, STU- DENTER	I ALT	ELEVER, STU- DENTER	
I ALT .....	8 886	3 564	628	5 322	412	167	455	83	4 455
MENN I ALT .....	4 513	711	328	3 802	181	118	138	47	3 483
UNGDOMSSKOLENIVA, 7-9 ÅR, I ALT ..	2 992	494	160	2 498	73	30	87	10	2 338
7-ÅRIG FOLKESKOLE .....	1 775	362	79	1 413	42	11	49	2	1 322
ALLMENT FAGFELT ELLERS .....	622	86	64	536	17	9	18	2	501
ADMINISTRASJON OG ØKONOMI .....	161	12	3	149	2	2	3	1	144
INDUSTRI, HÅNDVERK OG TEKNIKK ..	356	29	13	327	8	6	12	5	307
SAMFERDSEL .....	22	2	-	20	-	-	-	-	20
JORDBRUK, SKOGBRUK OG FISKE .....	46	3	1	43	3	1	3	-	37
TJENESTEYTING OG FORSVAR .....	7	-	-	7	1	1	2	-	4
GYMNASNIVA I, 10 ÅR, I ALT .....	710	116	95	594	56	43	25	18	513
ALLMENT FAGFELT .....	427	98	88	329	49	41	20	14	260
ADMINISTRASJON OG ØKONOMI .....	4	1	1	3	-	-	-	-	3
INDUSTRI, HÅNDVERK OG TEKNIKK ..	105	10	4	95	3	1	4	4	88
SAMFERDSEL .....	32	2	1	30	-	-	-	-	30
JORDBRUK, SKOGBRUK OG FISKE .....	95	5	1	90	3	1	-	-	87
TJENESTEYTING OG FORSVAR .....	46	-	-	46	1	-	1	-	44
GYMNASNIVA II,III, 11-12 ÅR, I ALT	434	66	53	368	36	32	18	14	314
ALLMENT FAGFELT .....	188	55	51	133	30	30	11	11	92
ADMINISTRASJON OG ØKONOMI .....	20	-	-	20	-	-	-	-	20
INDUSTRI, HÅNDVERK OG TEKNIKK ..	177	7	-	170	5	1	6	3	159
SAMFERDSEL .....	18	2	1	16	-	-	-	-	16
JORDBRUK, SKOGBRUK OG FISKE .....	4	-	-	4	-	-	-	-	4
TJENESTEYTING OG FORSVAR .....	19	1	1	18	1	1	1	-	16
UNIVERSITETS- OG HØGSKOLENIVA I, 13-14 ÅR, I ALT .....	203	19	13	184	11	10	4	3	169
UNDERVISNING .....	60	3	3	57	2	2	1	-	54
ADMINISTRASJON, ØKONOMI, SAMFUNNSVITENSKAP OG JUS .....	38	2	2	36	5	4	1	1	30
NATURVITENSKAP OG TEKNIKK .....	83	8	3	75	3	3	2	2	70
UNIVERSITETS-, HØGSKOLENIVA II,III OG FORSKERNIVA, OVER 14 ÅR, I ALT	166	10	6	156	5	3	4	2	147
UNDERVISNING .....	43	-	-	43	2	2	1	-	40
ADMINISTRASJON, ØKONOMI, SAMFUNNSVITENSKAP OG JUS .....	22	2	1	20	-	-	1	-	19
NATURVITENSKAP OG TEKNIKK .....	49	4	3	45	2	1	1	1	42
UOPPGITT ELLER INGEN UTDANNING ...	8	6	1	2	-	-	-	-	2
KVINNER I ALT .....	4 373	2 853	300	1 520	231	49	317	36	972
UNGDOMSSKOLENIVA, 7-9 ÅR, I ALT ..	3 247	2 278	144	969	156	13	231	13	582
7-ÅRIG FOLKESKOLE .....	1 908	1 420	83	488	85	7	111	2	292
ALLMENT FAGFELT ELLERS .....	704	485	40	219	31	4	51	3	137
ADMINISTRASJON OG ØKONOMI .....	207	116	6	91	8	-	17	4	66
INDUSTRI, HÅNDVERK OG TEKNIKK ..	97	60	10	37	8	1	8	1	21
HELSEVERN .....	22	11	-	11	3	1	3	-	5
TJENESTEYTING OG FORSVAR .....	302	183	5	119	21	-	39	3	59
GYMNASNIVA I, 10 ÅR, I ALT .....	715	419	116	296	44	19	50	14	202
ALLMENT FAGFELT .....	658	392	114	266	41	19	47	12	178
ADMINISTRASJON OG ØKONOMI .....	3	1	-	2	:	-	:	:	:
INDUSTRI, HÅNDVERK OG TEKNIKK ..	9	7	1	2	:	-	:	:	:
SAMFERDSEL .....	28	11	1	17	:	-	:	:	15
HELSEVERN .....	6	2	-	4	:	-	:	:	:
TJENESTEYTING OG FORSVAR .....	7	4	-	3	-	-	-	-	3
GYMNASNIVA II,III, 11-12 ÅR, I ALT	204	93	26	111	18	9	16	2	77
ALLMENT FAGFELT .....	105	56	25	49	14	9	8	2	27
ADMINISTRASJON OG ØKONOMI .....	8	1	-	7	1	-	-	-	6
INDUSTRI, HÅNDVERK OG TEKNIKK ..	9	5	-	4	-	-	1	-	3
SAMFERDSEL .....	4	2	1	2	:	-	:	:	:
HELSEVERN .....	53	21	-	32	1	-	5	-	26
TJENESTEYTING OG FORSVAR .....	16	3	-	13	-	-	1	-	12
UNIVERSITETS- OG HØGSKOLENIVA I, 13-14 ÅR, I ALT .....	152	46	10	106	8	6	14	5	84
UNDERVISNING .....	87	24	7	63	6	5	6	4	51
ADMINISTRASJON, ØKONOMI, SAMFUNNSVITENSKAP OG JUS .....	27	11	2	16	-	-	4	-	12
NATURVITENSKAP OG TEKNIKK .....	3	2	1	1	-	-	:	-	:
UNIVERSITETS-, HØGSKOLENIVA II,III OG FORSKERNIVA, OVER 14 ÅR, I ALT	47	9	4	38	5	2	6	2	27
UNDERVISNING .....	34	7	2	27	5	2	3	1	19
ADMINISTRASJON, ØKONOMI, SAMFUNNSVITENSKAP OG JUS .....	-	-	-	-	-	-	-	-	-
UOPPGITT ELLER INGEN UTDANNING ...	8	8	-	-	-	-	-	-	-

1 BARE ET UTVALG AV FAGOMRADER ER SPESIFISERT UNDER DE ENKELTE UTDANNINGSNIVAER

TABELL 6. YRKESAKTIVE, SKOLEELEVER OG STUDENTER 16 ÅR OG OVER ETTER KJØNN OG ARBEIDS-/SKOLE-/STUDIESTED PR. 1. NOVEMBER 1970

ARBEIDS-/SKOLE-/STUDIESTED	I ALT	1			2		
		YRKESAKTIVE			SKOLEELEVER OG STUDENTER		
		I ALT	MENN	KVINNER	I ALT	MENN	KVINNER
I ALT .....	5 889	5 090	3 607	1 483	799	474	325
I KOMMUNEN .....	5 069	4 503	3 091	1 412	566	313	253
OSLO .....	146	66	55	11	80	64	16
KONGSBERG .....	131	116	108	8	15	13	2
PORSGRUNN .....	40	30	27	3	10	3	7
SKIEN .....	33	21	18	3	12	7	5
NOME .....	24	4	2	2	20	10	10
DRAMMEN .....	22	19	18	1	3	1	2
ANDRE KOMMUNER I FYLKET .....	51	44	27	17	7	3	4
ANDRE KOMMUNER UTEFOR FYLKET ...	114	50	46	4	64	42	22
ANNET STED .....	259	237	215	22	22	18	4

1 EKSKL. PERSONER SOM AVTJENTE VERNEPLIKTSTJENESTE OG YRKESAKTIVE SOM IKKE HAR OPPGITT ARBEIDSSTED

2 EKSKL. SKOLEELEVER OG STUDENTER SOM IKKE HAR OPPGITT SKOLE-/STUDIESTED

TABELL 7. FAMILIER OG PERSONER ETTER FAMILIETYPEN OG HUSHOLDNINGSTYPEN

HUSHOLDNINGSTYPEN	I ALT		FAMILIER MED EN PERSON	FAMILIER MED TO ELLER FLERE PERSONER						
	FAMILIER	PERSONER		I ALT		EKTEPAR UGIFTE BARN	EKTEPAR MED UGIFTE BARN		MOR ELLER FAR MED UGIFTE BARN	
				FAMILIER	PERSONER		FAMILIER	PERSONER	FAMILIER	PERSONER
I ALT .....	5 192	13 287	1 636	3 556	11 651	1 029	2 262	8 948	265	645
PRIVATHUSHOLDNING I ALT ..	5 058	13 149	1 506	3 552	11 643	1 025	2 262	8 948	265	645
MED EN FAMILIE .....	4 044	11 353	880	3 164	10 473	902	2 065	8 184	197	485
MED TO FAMILIER .....	828	1 560	472	356	1 088	108	189	735	59	137
MED FLERE FAMILIER .....	186	236	154	32	82	15	8	29	9	23
FELLESHUSHOLDNING .....	96	100	92	4	8	4	-	-	-	-
ANNEN HUSHOLDNING .....	38	38	38	-	-	-	-	-	-	-

TABELL 8. PERSONER 16 ÅR OG OVER MED EGEN BOLIG ETTER ALDER, EKTESKAPELIG STATUS OG KJØNN

EKTESKAPELIG STATUS OG KJØNN	I ALT	ALDER									
		16-19	20-24	25-29	30-39	40-49	50-59	60-69	70-79	80 OG OVER	
PERSONER 16 ÅR OG OVER I ALT ...	10 104	887	923	766	1 240	1 871	1 917	1 282	873	345	
AV DISSE: MED EGEN BOLIG .....	7 748	31	365	590	1 114	1 753	1 799	1 178	709	209	
MENN I ALT .....	5 048	468	522	380	625	941	972	605	391	144	
AV DISSE: MED EGEN BOLIG .....	3 706	6	134	259	535	855	908	577	337	95	
KVINNER I ALT .....	5 056	419	401	386	615	930	945	677	482	201	
AV DISSE: MED EGEN BOLIG .....	4 042	25	231	331	579	898	891	601	372	114	
UGIFTE I ALT .....	2 468	863	517	182	129	170	220	189	145	53	
AV DISSE: MED EGEN BOLIG .....	560	16	23	38	40	76	129	122	91	25	
MENN I ALT .....	1 459	467	369	124	92	126	122	83	62	14	
AV DISSE: MED EGEN BOLIG .....	298	5	11	18	23	57	70	62	43	9	
KVINNER I ALT .....	1 009	396	148	58	37	44	98	106	83	39	
AV DISSE: MED EGEN BOLIG .....	262	11	12	20	17	19	59	60	48	16	
GIFTE OG SEPARERTE I ALT .....	6 705	23	403	574	1 087	1 653	1 567	874	433	91	
AV DISSE: MED EGEN BOLIG .....	6 513	14	342	548	1 062	1 638	1 557	862	409	81	
MENN I ALT .....	3 351	1	153	252	526	801	821	480	257	60	
AV DISSE: MED EGEN BOLIG .....	3 253	1	123	238	510	790	816	477	244	54	
KVINNER I ALT .....	3 354	22	250	322	561	852	746	394	176	31	
AV DISSE: MED EGEN BOLIG .....	3 260	13	219	310	552	848	741	385	165	27	
FØR GIFTE I ALT .....	931	1	3	10	24	48	130	219	295	201	
AV DISSE: MED EGEN BOLIG .....	675	1	-	4	12	39	113	194	209	103	
MENN I ALT .....	238	-	-	4	7	14	29	42	72	70	
AV DISSE: MED EGEN BOLIG .....	155	-	-	3	2	8	22	38	50	32	
KVINNER I ALT .....	693	1	3	6	17	34	101	177	223	131	
AV DISSE: MED EGEN BOLIG .....	520	1	-	1	10	31	91	156	159	71	

TABELL 9. HUS, BOLIGER, ROM OG BOSATTE ETTER HUSTYPE

	PERMANENT BOLIGBYGG										PRO- VI- SOR- BO- LIG- BYGG	FOR- RET- NING- BYGG M.V.	BYGG FEL- LES- HUS- HOLD- NING	UOPP- GITT HUS- TYPE	
	I ALT	I ALT	VA- NING- HUS I TILKN. TIL GARDS- DRIFT	FRITT- LIGG- ENDE BOLIG	ENE- BOLIG I REKKE, KJEDE, ATRIUM M.V.	ANNEN TALT ENE- BOLIG	HORI- SON- TALT DELTA TO- MANN- BOLIG	ANNET SMÅHUS	BLOKK	ROM					BOSATTE
HUS .....	3 614	3 498	485	2 146	301	3	344	201	18	4	101	11	-		
BOLIGER I ALT ...	4 821	4 598	585	2 146	301	3	688	674	201	4	171	48	-		
AV DISSE: BEBODDE	4 516	4 327	547	2 146	301	3	644	542	144	4	141	44	-		
ROM .....	19 696	19 044	2 726	10 430	1 348	16	2 412	1 686	426	5	584	63	-		
BOSATTE .....	13 149	12 751	1 635	6 927	1 064	7	1 670	1 169	279	4	338	56	-		
BOLIGER PR. HUS .	1,3	1,3	1,2	1,0	1,0	1,0	2,0	3,4	11,2	1,0	1,7	4,4	-		
ROM PR. BOLIG ...	4,4	4,4	5,0	4,9	4,5	5,3	3,7	3,1	3,0	1,3	4,1	1,4	-		
BOSATTE PR. BOLIG	2,9	2,9	3,0	3,2	3,5	2,3	2,6	2,2	1,9	1,0	2,4	1,3	-		
BOSATTE PR. ROM .	0,7	0,7	0,6	0,7	0,8	0,4	0,7	0,7	0,7	0,8	0,6	0,9	-		

TABELL 10. BEBODDE BOLIGER ETTER HUSTYPE OG BYGGEAR, OG HUS, ROM OG BOSATTE ETTER HUSETS BYGGEAR

HUSETS BYGGEAR	HUS	BEBODDE BOLIGER							BOSATTE				
		I PERMANENTE BOLIGBYGG							BE- BOD- DE BO- LIG- PR. HUS	ROM PR. BO- LIG	PR. BO- LIG	PR. ROM	
		I ALT	I ALT	I VANINGS- HUS I TILKN. TIL GARDSDRIFT OG I FRITTL. OG ENEBOLIGER	I ANDRE ENE- OG TO- MANN- BOLIGER OG SMÅHUS	I BLOKK- ER	I ANDRE BYGG	ROM					BOSATTE
I ALT .....	3 614	4 516	4 327	2 693	1 490	144	189	19 696	13 149	1,2	4,4	2,9	0,7
1900 OG FØR ....	290	354	331	276	49	6	23	1 544	912	1,2	4,4	2,6	0,6
1901-1910 .....	304	413	378	165	194	19	35	1 726	1 096	1,4	4,2	2,7	0,6
1911-1920 .....	325	448	420	193	218	9	28	1 847	1 141	1,4	4,1	2,5	0,6
1921-1930 .....	283	363	352	197	150	5	11	1 513	872	1,3	4,2	2,4	0,6
1931-1940 .....	265	320	310	201	109	-	10	1 354	818	1,2	4,2	2,6	0,6
1941-1945 .....	58	64	61	52	9	-	3	287	173	1,1	4,5	2,7	0,6
1946-1950 .....	369	425	417	304	113	-	8	1 927	1 251	1,2	4,5	2,9	0,6
1951-1960 .....	939	1 139	1 103	642	461	-	36	5 097	3 602	1,2	4,5	3,2	0,7
1961-1970 .....	777	984	949	662	182	105	35	4 378	3 270	1,3	4,4	3,3	0,7
UOPPGITT .....	4	6	6	1	5	-	-	23	14	1,5	3,8	2,3	0,6

TABELL 11. BEBODDE BOLIGER ETTER HUSTYPE OG TALLET PÅ ROM, OG BOSATTE ETTER TALLET PÅ ROM I BOLIGEN

TALLET PÅ ROM, EKSKL. KJØKKEN	BEBODDE BOLIGER							BOSATTE		
	I PERMANENTE BOLIGBYGG							I ANDRE BYGG	I ALT	PR. ROM
	I ALT	I ALT	I VANINGS- HUS I TILKN. TIL GARDSDRIFT OG I FRITTL. ENEBOLIGER	I ANDRE ENE- OG TOMANN- BOLIGER OG SMÅHUS	I BLOKKER	ROM	BOSATTE			
I ALT .....	4 516	4 327	2 693	1 490	144	189	13 149	0,7		
0 ROM ELLER UOPPGITT ..	-	-	-	-	-	-	-	-		
1 ROM I ALT .....	331	270	83	164	23	61	449	0,9		
MED KJØKKEN I ALT ...	228	208	79	110	19	20	339	0,9		
UNDER 6 KVM. ....	61	56	12	28	16	5	86	1,4		
6 KVM. OG MER .....	167	152	67	82	3	15	253	0,8		
UTEN KJØKKEN .....	103	62	4	54	4	41	110	1,1		
2 ROM I ALT .....	802	767	250	458	59	35	1 702	0,7		
MED KJØKKEN .....	795	761	249	454	58	34	1 688	0,7		
UTEN KJØKKEN .....	7	6	1	4	1	1	14	1,0		
3 ROM .....	1 248	1 206	621	539	46	42	3 492	0,7		
4 ROM .....	1 307	1 283	1 023	246	14	24	4 499	0,7		
5 ROM .....	516	500	441	57	2	16	1 825	0,6		
6 ROM .....	198	195	177	18	-	3	754	0,5		
7 ROM .....	68	63	61	2	-	5	257	0,5		
8 ROM OG MER .....	46	43	37	6	-	3	171	0,4		

TABELL 12. BEBODDE BOLIGER, ROM OG BOSATTE ETTER BOLIGTETTHET

	I ALT	BOSATTE PR. ROM, INKL. KJØKKEN PÅ 6 KVM. OG MER									0 ROM ELLER UOPP- GITT
		UNDER 0,25	0,25- 0,49	0,50- 0,74	0,75- 0,99	1,00- 1,24	1,25- 1,49	1,50- 1,74	1,75- 1,99	2,00 OG MER	
		BEBODDE BOLIGER .....	4 516	151	906	1 501	756	872	182	94	
ROM .....	19 696	891	4 315	6 582	3 654	3 171	686	284	12	101	-
BOSATTE .....	13 149	159	1 485	3 786	2 890	3 251	891	439	21	227	-
ROM PR. BOLIG .....	4,4	5,9	4,8	4,4	4,8	3,6	3,8	3,0	4,0	2,0	-
BOSATTE PR. BOLIG .....	2,9	1,1	1,6	2,5	3,8	3,7	4,9	4,7	7,0	4,5	-

TABELL 13. BEBODDE BOLIGER, ROM OG BOSATTE ETTER BOLIGENS UTSTYR

	I ALT	INNLAGT VANN I HUSET								IKKE INN- LAGT VANN I HUSET	UOPP- GITT
		EGET WC		FELLES WC		EGET ELLER FELLES WC OG UTEN BAD	UTEN WC				
		I ALT	I ALT	EGET BAD	FELLES BAD	EGET BAD	FELLES BAD	EGET ELLER FELLES BAD	UTEN BAD		
		BEBODDE BOLIGER .....	4 516	4 394	2 896	134	33	130	553		
ROM .....	19 696	19 302	13 786	443	128	285	1 952	349	2 359	394	-
BOSATTE .....	13 149	12 900	9 211	338	84	227	1 216	235	1 589	249	-
ROM PR. BOLIG .....	4,4	4,4	4,8	3,3	3,9	2,2	3,5	4,5	4,1	3,2	-
BOSATTE PR. BOLIG .....	2,9	2,9	3,2	2,5	2,5	1,7	2,2	3,1	2,8	2,0	-
BOSATTE PR. ROM .....	0,7	0,7	0,7	0,8	0,7	0,8	0,6	0,7	0,7	0,6	-

TABELL 14. BEBODDE BOLIGER, ROM OG BOSATTE ETTER EIER-/LEIERFORHOLDET TIL BOLIGEN

	I ALT	BOLIGINNEHAVEREN DISPONERER BOLIGEN SOM							TJEN- ESTE- ELLER FOR- PAK- TER- BOLIG	UOPP- GITT	
		EIER	LEIEBOER								
			MED AKSJE/ANDEL			UTEN AKSJE/ANDEL					
			I ALT	MED INN- SKOTT	UTEN INN- SKOTT	I ALT	MED INN- SKOTT	UTEN INN- SKOTT			
BEBODDE BOLIGER ...	4 516	2 847	1 386	126	124	2	1 260	15	1 245	283	-
ROM .....	19 696	13 856	4 633	460	451	9	4 173	51	4 122	1 207	-
BOSATTE .....	13 149	8 920	3 351	316	:	:	3 035	38	2 997	878	-
ROM PR. BOLIG .....	4,4	4,9	3,3	3,7	3,6	4,5	3,3	3,4	3,3	4,3	-
BOSATTE PR. BOLIG .	2,9	3,1	2,4	2,5	:	:	2,4	2,5	2,4	3,1	-
BOSATTE PR. ROM ...	0,7	0,6	0,7	0,7	:	:	0,7	0,7	0,7	0,7	-

TABELL 15. FOLKEMENGDEN ETTER ALDER, KJØNN OG TELLINGSKRETS

TELLINGSKRETS OG KJØNN	I ALT	ALDER									
		UNDER 7	7-15	16-19	20-24	25-29	30-39	40-49	50-59	60-69	70 OG OVER
KOMMUNEN I ALT .....	13 287	1 292	1 891	887	923	766	1 240	1 871	1 917	1 282	1 218
MENN I ALT .....	6 716	672	996	468	522	380	625	941	972	605	535
UGIFTE .....	3 127	672	996	467	369	124	92	126	122	83	76
GIFTE OG SEPARERTE ....	3 351	-	-	1	153	252	526	801	821	480	317
FØR GIFTE .....	238	-	-	-	-	4	7	14	29	42	142
KVINNER I ALT .....	6 571	620	895	419	401	386	615	930	945	677	683
UGIFTE .....	2 524	620	895	396	148	58	37	44	98	106	122
GIFTE OG SEPARERTE ....	3 354	-	-	22	250	322	561	852	746	394	207
FØR GIFTE .....	693	-	-	1	3	6	17	34	101	177	354
TETTBYGDE KRETSE I ALT ...	9 169	942	1 328	628	658	558	892	1 336	1 319	813	695
MENN .....	4 586	486	698	324	376	276	449	650	659	373	295
KVINNER .....	4 583	456	630	304	282	282	443	686	660	440	400
01 NOTODDEN I .....	358	44	35	30	29	23	30	43	59	44	21
MENN .....	190	26	21	14	16	9	19	18	38	19	10
KVINNER .....	168	18	14	16	13	14	11	25	21	25	11
02 NOTODDEN II .....	802	88	112	51	57	62	84	115	106	67	60
MENN .....	390	47	56	26	30	29	47	53	47	28	27
KVINNER .....	412	41	56	25	27	33	37	62	59	39	33
03 NOTODDEN III .....	651	86	93	43	58	40	65	106	73	41	46
MENN .....	331	42	47	23	36	22	33	58	39	16	15
KVINNER .....	320	44	46	20	22	18	32	48	34	25	31
04 NOTODDEN IV .....	459	45	59	42	38	21	45	87	70	22	30
MENN .....	230	26	31	19	19	14	20	42	37	11	11
KVINNER .....	229	19	28	23	19	7	25	45	33	11	19
05 NOTODDEN V .....	1 014	107	130	66	77	70	97	131	163	96	77
MENN .....	512	51	69	40	42	36	51	61	78	47	37
KVINNER .....	502	56	61	26	35	34	46	70	85	49	40
06 NOTODDEN VI .....	527	36	45	43	50	21	31	68	106	65	62
MENN .....	250	15	26	19	28	13	13	33	46	31	26
KVINNER .....	277	21	19	24	22	8	18	35	60	34	36
07 NOTODDEN VII .....	478	44	47	23	42	34	34	53	76	51	74
MENN .....	236	23	34	10	22	20	20	26	36	20	25
KVINNER .....	242	21	13	13	20	14	14	27	40	31	49
08 NOTODDEN VIII .....	495	49	71	37	44	43	36	70	79	42	24
MENN .....	239	28	38	14	23	23	14	33	38	19	9
KVINNER .....	256	21	33	23	21	20	22	37	41	23	15
09 NOTODDEN IX .....	601	45	84	37	35	29	51	74	99	76	71
MENN .....	300	23	50	23	24	11	26	31	49	35	28
KVINNER .....	301	22	34	14	11	18	25	43	50	41	43
10 NOTODDEN X .....	939	81	103	54	71	50	67	130	162	120	101
MENN .....	462	41	55	30	43	26	36	59	79	49	44
KVINNER .....	477	40	48	24	28	24	31	71	83	71	57
11 NOTODDEN XI .....	593	71	81	43	50	37	53	99	86	37	36
MENN .....	316	38	48	26	28	21	25	46	46	19	19
KVINNER .....	277	33	33	17	22	16	28	53	40	18	17
12 NOTODDEN XII .....	337	21	63	29	22	16	35	47	46	32	26
MENN .....	165	12	31	12	12	8	16	24	19	17	14
KVINNER .....	172	9	32	17	10	8	19	23	27	15	12
13 HØYBØKÅSA .....	558	59	124	36	22	31	72	116	57	32	9
MENN .....	288	31	64	17	14	10	34	65	32	17	4
KVINNER .....	270	28	60	19	8	21	38	51	25	15	5
14 SÆTRE/SKOGEN .....	170	18	42	10	3	8	25	32	11	15	6
MENN .....	81	7	16	4	1	5	11	19	6	8	4
KVINNER .....	89	11	26	6	2	3	14	13	5	7	2
16 SKILRUD .....	765	93	144	59	35	57	106	99	85	54	33
MENN .....	387	47	66	35	23	24	52	52	46	29	13
KVINNER .....	378	46	78	24	12	33	54	47	39	25	20
19 YLI .....	371	54	86	20	22	16	54	58	31	14	16
MENN .....	182	28	40	11	12	5	29	26	18	6	7
KVINNER .....	189	26	46	9	10	11	25	32	13	8	9
27 SKOGEN .....	51	1	9	5	3	-	7	8	10	5	3
MENN .....	27	1	6	1	3	-	3	4	5	2	2
KVINNER .....	24	-	3	4	-	-	4	4	5	3	1
SPREDTBYGDE KRETSE I ALT .	4 080	346	562	259	260	203	345	531	593	464	517
MENN .....	2 108	184	297	144	145	100	174	287	310	230	237
KVINNER .....	1 972	162	265	115	115	103	171	244	283	234	280

TABELL 15, FORTS., FOLKEMENGDEN ETTER ALDER, KJØNN OG TELLINGSKRETS

TELLINGSKRETS OG KJØNN	I ALT	ALDER									
		UNDER 7	7-15	16-19	20-24	25-29	30-39	40-49	50-59	60-69	70 OG OVER
15 RAMBERG .....	223	23	34	13	19	13	21	29	33	18	20
MENN .....	113	12	21	5	10	7	10	15	17	10	6
KVINNER .....	110	11	13	8	9	6	11	14	16	8	14
17 RYGI .....	389	49	48	24	25	26	28	45	53	34	57
MENN .....	189	24	25	16	11	10	15	25	25	16	22
KVINNER .....	200	25	23	8	14	16	13	20	28	18	35
18 STRAND .....	255	18	51	20	10	12	26	35	32	20	31
MENN .....	133	10	29	10	6	5	12	20	18	9	14
KVINNER .....	122	8	22	10	4	7	14	15	14	11	17
20 HUSTVEIT .....	282	17	41	20	21	13	23	47	45	22	33
MENN .....	148	7	24	12	13	5	14	22	25	10	16
KVINNER .....	134	10	17	8	8	8	9	25	20	12	17
21 TVEITEN .....	86	2	7	6	11	5	2	15	14	14	10
MENN .....	47	1	5	5	5	3	1	9	6	8	4
KVINNER .....	39	1	2	1	6	2	1	6	8	6	6
22 ÅSE .....	159	13	24	8	8	7	12	21	16	21	29
MENN .....	84	7	13	4	6	4	7	12	6	12	13
KVINNER .....	75	6	11	4	2	3	5	9	10	9	16
23 SAUAR .....	182	27	19	10	4	13	22	15	23	23	26
MENN .....	94	14	11	7	1	5	12	8	12	12	12
KVINNER .....	88	13	8	3	3	8	10	7	11	11	14
24 SELJORD .....	321	31	44	14	26	18	38	35	47	30	38
MENN .....	159	14	23	6	12	11	19	20	26	14	14
KVINNER .....	162	17	21	8	14	7	19	15	21	16	24
25 HÅBERG .....	181	17	30	15	12	11	15	23	26	16	16
MENN .....	100	12	14	8	9	4	8	13	14	8	10
KVINNER .....	81	5	16	7	3	7	7	10	12	8	6
26 STIVI .....	387	24	58	26	25	16	42	57	57	41	41
MENN .....	203	15	28	14	14	12	20	31	32	18	19
KVINNER .....	184	9	30	12	11	4	22	26	25	23	22
29 BØEN .....	467	40	88	27	21	19	46	68	57	46	55
MENN .....	246	25	47	16	14	8	22	37	31	19	27
KVINNER .....	221	15	41	11	7	11	24	31	26	27	28
30 ARLIFOSS .....	155	16	22	12	8	7	16	20	20	19	15
MENN .....	77	12	7	8	3	3	8	11	10	6	9
KVINNER .....	78	4	15	4	5	4	8	9	10	13	6
31 BOLKESJØ .....	200	14	17	28	17	13	11	26	38	15	21
MENN .....	104	8	9	10	11	8	6	13	20	10	9
KVINNER .....	96	6	8	18	6	5	5	13	18	5	12
32 FOLSLAND .....	97	5	11	7	8	2	5	17	12	8	22
MENN .....	55	2	2	5	7	2	2	9	7	4	15
KVINNER .....	42	3	9	2	1	-	3	8	5	4	7
33 NISI .....	158	11	16	8	17	5	7	19	27	32	16
MENN .....	79	5	10	5	9	2	5	6	14	18	5
KVINNER .....	79	6	6	3	8	3	2	13	13	14	11
34 BØEN/BREKKE .....	211	12	17	10	8	9	14	24	36	35	46
MENN .....	104	9	9	6	5	3	7	15	18	13	19
KVINNER .....	107	3	8	4	3	6	7	9	18	22	27
35 HÅVE .....	121	10	8	6	10	7	4	12	25	21	18
MENN .....	61	1	4	3	4	4	-	8	11	16	10
KVINNER .....	60	9	4	3	6	3	4	4	14	5	8
36 TINNOSET .....	149	16	24	5	10	4	9	21	23	30	7
MENN .....	76	5	14	4	5	2	3	11	12	17	3
KVINNER .....	73	11	10	1	5	2	6	10	11	13	4
37 BUSNES .....	44	1	2	-	-	2	3	-	7	18	11
MENN .....	26	1	1	-	-	2	2	-	4	9	7
KVINNER .....	18	-	1	-	-	-	1	-	3	9	4



TABELL 15, FORTS., FOLKEMENGDEN ETTER ALDER, KJØNN OG TELLINGSKRETS

TELLINGSKRETS OG KJØNN	I ALT	ALDER									
		UNDER	7-15	16-19	20-24	25-29	30-39	40-49	50-59	60-69	70 OG
		7									OVER
38 RUDSGREND .....	13	-	1	-	-	1	1	2	2	1	5
MENN .....	10	-	1	-	-	-	1	2	2	1	3
KVINNER .....	3	-	-	-	-	1	-	-	-	-	2
UTEN FAST BOPEL I ALT .....	38	4	1	-	5	5	3	4	5	5	6
MENN .....	22	2	1	-	1	4	2	4	3	2	3
KVINNER .....	16	2	-	-	4	1	1	-	2	3	3

TABELL 16. PERSONER 16 ÅR OG OVER ETTER VIKTIGSTE KILDE TIL LIVSOPPHOLD, NÆRING, KJØNN OG TELLINGSKRETS

TELLINGSKRETS OG KJØNN	I ALT	VIKTIGSTE KILDE TIL LIVSOPPHOLD											
		INNTEKT AV EGET ARBEID									PEN- SJON, TRYGD	FOR- HUSAR- MUE, BEID LAN, I STI- HJEM- PEND MET, M.V. FORSØR- GET	
		NÆRING											
		JORD- SKOG- BRUK, FISKE M.V., HVAL- FANGST	INDU- STRI M.V., BYGGE- OG ANL. VIRK- SOMHET	VARE- HANDEL	SAM- FERD- SEL	TJEN- ESTE- YTENDE NÆR- INGER	UOPP- GITT						
I ALT													
KOMMUNEN I ALT .....	10 104	4 705	364	2 386	533	330	1 085	7	2 075	155	3 169		
MENN .....	5 048	3 621	318	2 173	299	275	552	4	915	120	392		
KVINNER .....	5 056	1 084	46	213	234	55	533	3	1 160	35	2 777		
TETTBYGDE KRETSE I ALT ...	6 899	3 289	37	1 781	424	226	819	2	1 267	117	2 226		
MENN .....	3 402	2 474	34	1 602	236	185	415	2	544	91	293		
KVINNER .....	3 497	815	3	179	188	41	404	-	723	26	1 933		
01 NOTODDEN I .....	279	131	1	80	24	7	19	-	58	7	83		
MENN .....	143	99	1	75	11	7	5	-	26	6	12		
KVINNER .....	136	32	-	5	13	-	14	-	32	1	71		
02 NOTODDEN II .....	602	314	-	148	43	24	99	-	97	10	181		
MENN .....	287	221	-	137	26	20	38	-	39	9	18		
KVINNER .....	315	93	-	11	17	4	61	-	58	1	163		
03 NOTODDEN III .....	472	268	1	171	20	14	62	-	81	4	119		
MENN .....	242	203	1	159	9	11	23	-	24	3	12		
KVINNER .....	230	65	-	12	11	3	39	-	57	1	107		
04 NOTODDEN IV .....	355	172	1	109	17	7	38	-	49	1	133		
MENN .....	173	135	1	89	13	7	25	-	18	1	19		
KVINNER .....	182	37	-	20	4	-	13	-	31	-	114		
05 NOTODDEN V .....	777	342	1	216	24	26	75	-	154	17	264		
MENN .....	392	262	1	189	15	18	39	-	71	13	46		
KVINNER .....	385	80	-	27	9	8	36	-	83	4	218		
06 NOTODDEN VI .....	446	198	1	85	28	21	63	-	117	8	123		
MENN .....	209	137	1	75	13	17	31	-	47	6	19		
KVINNER .....	237	61	-	10	15	4	32	-	70	2	104		
07 NOTODDEN VII .....	387	177	2	74	48	6	47	-	99	10	101		
MENN .....	179	126	1	64	25	5	31	-	35	8	10		
KVINNER .....	208	51	1	10	23	1	16	-	64	2	91		
08 NOTODDEN VIII .....	375	189	-	115	32	11	31	-	36	11	139		
MENN .....	173	135	-	100	18	5	12	-	15	7	16		
KVINNER .....	202	54	-	15	14	6	19	-	21	4	123		
09 NOTODDEN IX .....	472	210	2	84	37	14	73	-	116	7	139		
MENN .....	227	154	2	77	21	13	41	-	49	6	18		
KVINNER .....	245	56	-	7	16	1	32	-	67	1	121		
10 NOTODDEN X .....	755	312	-	156	34	19	102	1	181	17	245		
MENN .....	366	228	-	139	16	18	54	1	84	15	39		
KVINNER .....	389	84	-	17	18	1	48	-	97	2	206		

TABELL 16, FORTS., PERSONER 16 ÅR OG OVER ETTER VIKTIGSTE KILDE TIL LIVSOPPHOLD, NÆRING, KJØNN OG TELLINGSKRETS

TELLINGSKRETS OG KJØNN	VIKTIGSTE KILDE TIL LIVSOPPHOLD										
	INNTEKT AV EGET ARBEID										
	I ALT	NÆRING							PEN- SJØN, TRYGD	FOR- MUE, LAN, STI- PEND M.V.	HUSAR- BEID I HJEM- MET, FORSØR- GET
		I ALT	JORD- SKOG- BRUK, FISKE M.V., HVAL- FANGST	INDU- STRI M.V., BYGGE- OG ANL. VIRK- SOMHET	VARE- HANDEL	SAM- FERD- SEL	TJEN- ESTE- YTENDE NÆR- INGER	UOPP- GITT			
11 NOTODDEN XI .....	441	219	2	139	21	13	44	-	56	9	157
MENN .....	230	172	1	127	7	12	25	-	23	7	28
KVINNER .....	211	47	1	12	14	1	19	-	33	2	129
12 NOTODDEN XII .....	253	132	-	62	22	24	24	-	38	4	79
MENN .....	122	90	-	52	12	19	7	-	20	4	8
KVINNER .....	131	42	-	10	10	5	17	-	18	-	71
13 HØYBØKÅSA .....	375	184	7	93	29	12	43	-	54	4	133
MENN .....	193	149	7	86	18	10	28	-	32	2	10
KVINNER .....	182	35	-	7	11	2	15	-	22	2	123
14 SÆTRE/SKOGEN .....	110	59	8	21	3	3	24	-	8	5	38
MENN .....	58	46	8	19	2	3	14	-	5	2	5
KVINNER .....	52	13	-	2	1	-	10	-	3	3	33
16 SKILRUD .....	528	258	9	141	32	17	58	1	83	2	185
MENN .....	274	216	8	134	27	12	34	1	37	1	20
KVINNER .....	254	42	1	7	5	5	24	-	46	1	165
19 YLI .....	231	105	1	72	9	8	15	-	33	1	92
MENN .....	114	87	1	68	3	8	7	-	14	1	12
KVINNER .....	117	18	-	4	6	-	8	-	19	-	80
27 SKOGEN .....	41	19	1	15	1	-	2	-	7	-	15
MENN .....	20	14	1	12	-	-	1	-	5	-	1
KVINNER .....	21	5	-	3	1	-	1	-	2	-	14
SPREDTBYGDE KRETSE I ALT ..	3 172	1 407	327	603	109	103	265	-	789	36	940
MENN .....	1 627	1 142	284	569	63	90	136	-	359	27	99
KVINNER .....	1 545	265	43	34	46	13	129	-	430	9	841
15 RAMBERG .....	166	74	18	31	2	11	12	-	33	1	58
MENN .....	80	61	16	26	2	11	6	-	13	1	5
KVINNER .....	86	13	2	5	-	-	6	-	20	-	53
17 RYGI .....	292	108	13	52	14	2	27	-	86	2	96
MENN .....	140	87	11	50	10	2	14	-	37	2	14
KVINNER .....	152	21	2	2	4	-	13	-	49	-	82
18 STRAND .....	186	91	20	50	5	2	14	-	41	-	54
MENN .....	94	71	17	47	2	1	4	-	16	-	7
KVINNER .....	92	20	3	3	3	1	10	-	25	-	47
20 HUSTVEIT .....	224	101	24	50	4	5	18	-	49	4	70
MENN .....	117	82	18	47	2	5	10	-	24	4	7
KVINNER .....	107	19	6	3	2	-	8	-	25	-	63
21 TVEITEN .....	77	35	9	18	1	2	5	-	14	1	27
MENN .....	41	30	7	18	1	2	2	-	5	1	5
KVINNER .....	36	5	2	-	-	-	3	-	9	-	22
22 ÅSE .....	122	48	18	23	1	2	4	-	37	4	33
MENN .....	64	41	15	21	-	2	3	-	16	3	4
KVINNER .....	58	7	3	2	1	-	1	-	21	1	29
23 SAUAR .....	136	60	15	27	5	7	6	-	37	-	39
MENN .....	69	49	13	26	3	4	3	-	16	-	4
KVINNER .....	67	11	2	1	2	3	3	-	21	-	35
24 SELJORD .....	246	117	15	62	17	6	17	-	68	1	60
MENN .....	122	92	14	56	7	6	9	-	27	1	2
KVINNER .....	124	25	1	6	10	-	8	-	41	-	58
25 HÅBERG .....	134	62	16	35	3	5	3	-	24	3	45
MENN .....	74	53	13	33	1	4	2	-	11	2	8
KVINNER .....	60	9	3	2	2	1	1	-	13	1	37
26 STIVI .....	305	136	35	58	17	10	16	-	71	5	93
MENN .....	160	111	27	55	13	8	8	-	33	5	11
KVINNER .....	145	25	8	3	4	2	8	-	38	-	82
29 BØEN .....	339	142	32	61	14	10	25	-	90	5	102
MENN .....	174	118	31	55	8	10	14	-	46	3	7
KVINNER .....	165	24	1	6	6	-	11	-	44	2	95

TABELL 16, FORTS., PERSONER 16 ÅR OG OVER ETTER VIKTIGSTE KILDE TIL LIVSOPPHOLD, NÆRING, KJØNN OG TELLINGSKRETS

TELLINGSKRETS OG KJØNN	VIKTIGSTE KILDE TIL LIVSOPPHOLD																
	INNTEKT AV EGET ARBEID										PEN- SJON, TRYGD	FOR- MUE, LAN, STI- PEND M.V.	HUSAR- BEID I HJEM- MET, FORSØR- GET				
	I ALT	NÆRING							UOPP- GITT	TRYGD				FOR- MUE, LAN, STI- PEND M.V.	HUSAR- BEID I HJEM- MET, FORSØR- GET		
		I ALT	JORD- SKOG- BRUK, M.V., FISKE M.V., HVAL- FANGST	INDU- STRI- BYGGE- OG ANL. VIRK- SØPHET	VARE- HANDEL	SAM- FERD- SEL	TJEN- ESTE- YTENDE NÆR- INGER	UOPP- GITT								TRYGD	FOR- MUE, LAN, STI- PEND M.V.
I ALT			JORD- SKOG- BRUK, M.V., FISKE M.V., HVAL- FANGST	INDU- STRI- BYGGE- OG ANL. VIRK- SØPHET	VARE- HANDEL	SAM- FERD- SEL	TJEN- ESTE- YTENDE NÆR- INGER										
30 ARLIFOSS .....	117	49	8	23	6	6	6	-	27	-	41						
MENN .....	58	42	8	23	2	6	3	-	11	-	5						
KVINNER .....	59	7	-	-	4	-	3	-	16	-	36						
31 BOLKESJØ .....	169	104	28	16	5	6	49	-	24	5	36						
MENN .....	87	70	24	15	3	5	23	-	10	3	4						
KVINNER .....	82	34	4	1	2	1	26	-	14	2	32						
32 FOLSLAND .....	81	34	13	13	-	-	8	-	24	1	22						
MENN .....	51	33	13	13	-	-	7	-	15	-	3						
KVINNER .....	30	1	-	-	-	-	1	-	9	1	19						
33 NISI .....	131	53	8	16	8	11	10	-	34	2	42						
MENN .....	64	44	8	16	5	10	5	-	15	1	4						
KVINNER .....	67	9	-	-	3	1	5	-	19	1	38						
34 BØEN/BREKKE .....	182	74	15	28	3	8	20	-	61	1	46						
MENN .....	86	57	13	28	1	6	9	-	23	1	5						
KVINNER .....	96	17	2	-	2	2	11	-	38	-	41						
35 HAVE .....	103	49	15	18	1	2	13	-	28	1	25						
MENN .....	56	39	12	18	1	1	7	-	16	-	1						
KVINNER .....	47	10	3	-	-	1	6	-	12	1	24						
36 TINNOSET .....	109	53	13	19	2	7	12	-	20	-	36						
MENN .....	57	45	12	19	1	6	7	-	9	-	3						
KVINNER .....	52	8	1	-	1	1	5	-	11	-	33						
37 BUSNES .....	41	13	10	1	1	1	-	-	14	-	14						
MENN .....	24	13	10	1	1	1	-	-	11	-	-						
KVINNER .....	17	-	-	-	-	-	-	-	3	-	14						
38 RUDSGREND .....	12	4	2	2	-	-	-	-	7	-	1						
MENN .....	9	4	2	2	-	-	-	-	5	-	-						
KVINNER .....	3	-	-	-	-	-	-	-	2	-	1						
UTEN FAST BOPEL I ALT .....	33	9	-	2	-	1	1	5	19	2	3						
MENN .....	19	5	-	2	-	-	1	2	12	2	-						
KVINNER .....	14	4	-	-	-	1	-	3	7	-	3						

TABELL 17. HOVEDTALL FOR HUS OG BEBODDE BOLIGER I DE ENKELTE TELLINGSKRETSE

TELLINGSKRETS	HUS				BEBODDE BOLIGER						BO- SAT- TE PR. ROM
	I ALT	AV DISSE:			I ALT	AV DISSE MED:					
		VAN-HUS TILKN. GARDE- DRIFT, FRITTL. ENEBOL.	BYGGÅR			INNLAGT VANN I HUSET	EGET WC OG EGET BAD	WC OG EGET BAD ELLERS WC OG BAD	EGET ELLER FELLES WC OG UTEN BAD	EGET ELLER FELLES WC OG UTEN WC	
			1946-	1961-							
KOMMUNEN I ALT .....	3 614	2 631	1 308	777	4 516	4 394	2 896	297	553	77	0,7
TETTBYGDE KRETSE I ALT ...	2 432	1 570	910	585	3 159	3 122	2 291	228	477	17	0,7
01 NOTODDEN I .....	87	50	19	22	133	132	61	4	54	-	0,7
02 NOTODDEN II .....	206	110	45	85	292	292	217	19	51	-	0,7
03 NOTODDEN III .....	145	65	84	41	238	238	181	43	12	1	0,8
04 NOTODDEN IV .....	125	85	49	35	155	155	109	16	28	-	0,7
05 NOTODDEN V .....	269	206	116	45	355	355	266	16	63	-	0,6
06 NOTODDEN VI .....	154	99	46	13	204	204	133	17	50	-	0,6
07 NOTODDEN VII .....	128	52	21	2	207	207	104	19	72	2	0,6
08 NOTODDEN VIII .....	124	23	9	5	179	179	139	11	29	-	0,6
09 NOTODDEN IX .....	174	125	76	42	205	205	172	12	21	-	0,6
10 NOTODDEN X .....	260	134	110	11	351	351	281	18	52	-	0,6
11 NOTODDEN XI .....	148	84	115	26	183	183	153	25	5	-	0,7
12 NOTODDEN XII .....	92	68	38	22	112	112	85	9	17	-	0,7
13 HØYBØKÅSA .....	149	133	39	94	157	136	122	2	3	3	0,7

TABELL 17, FORTS., HOVEDTALL FOR HUS OG BEBODDE BOLIGER I DE ENKELTE TELLINGSKRETSE

TELLINGSKRETS	HUS				BEBODDE BOLIGER							BO-SAT-TE PR. ROM
	I ALT	AV DISSE:		BYGGÅR	I ALT	AV DISSE MED:						
		VAN. HUS TILKN. GARDS-DRIFT, FRITTL. ENEBOL.	1946-1960			1961-1970	INNLAGT VANN I HUSET	EGET OG EGET BAD	WC	WC OG BAD ELLERS	EGET ELLER FELLES WC OG BAD	
14 SÆTRE/SKOGEN .....	44	41	14	22	47	42	37	2	-	-	0,7	
16 SKILRUD .....	219	199	75	81	223	217	148	9	15	4	0,7	
19 YLI .....	93	82	44	38	102	99	75	6	5	5	0,8	
27 SKOGEN .....	15	14	10	1	16	15	8	-	-	2	0,6	
SPREDTBYGDE KRETSE I ALT .	1 182	1 061	398	192	1 357	1 272	605	69	76	60	0,7	
15 RAMBERG .....	60	51	17	12	70	66	41	3	1	5	0,7	
17 RYGI .....	99	81	34	21	115	110	62	11	7	7	0,6	
18 STRAND .....	71	66	20	11	85	80	28	4	4	5	0,7	
20 HUSTVEIT .....	82	74	37	9	97	88	32	12	2	3	0,7	
21 TVEITEN .....	25	25	9	1	25	24	6	-	3	-	0,7	
22 ÅSE .....	46	46	10	5	46	43	17	-	1	3	0,7	
23 SAUAR .....	51	46	14	8	61	56	22	7	1	1	0,7	
24 SELJORD .....	97	90	37	29	107	99	43	1	8	10	0,7	
25 HÅBERG .....	48	46	15	12	57	54	24	3	1	3	0,7	
26 STIVI .....	110	99	43	21	120	114	60	2	7	4	0,6	
29 BØEN .....	124	101	33	18	155	152	96	13	11	3	0,7	
30 ARLIFOSS .....	45	41	9	6	48	48	26	1	-	2	0,7	
31 BOLKESJØ .....	48	39	21	7	79	76	30	7	13	4	0,7	
32 FOLSLAND .....	33	33	12	3	35	29	10	-	-	-	0,6	
33 NISI .....	56	46	25	3	61	57	35	4	9	-	0,5	
34 BØEN/BREKKE .....	70	65	31	10	76	72	34	1	4	4	0,6	
35 HÅVE .....	46	46	16	7	49	42	19	-	2	1	0,6	
36 TINNOSET .....	46	41	13	9	46	40	18	-	2	3	0,7	
37 BUSNES .....	18	18	2	-	18	17	2	-	-	1	0,6	
38 RUDSGREND .....	7	7	-	-	7	5	-	-	-	1	0,4	

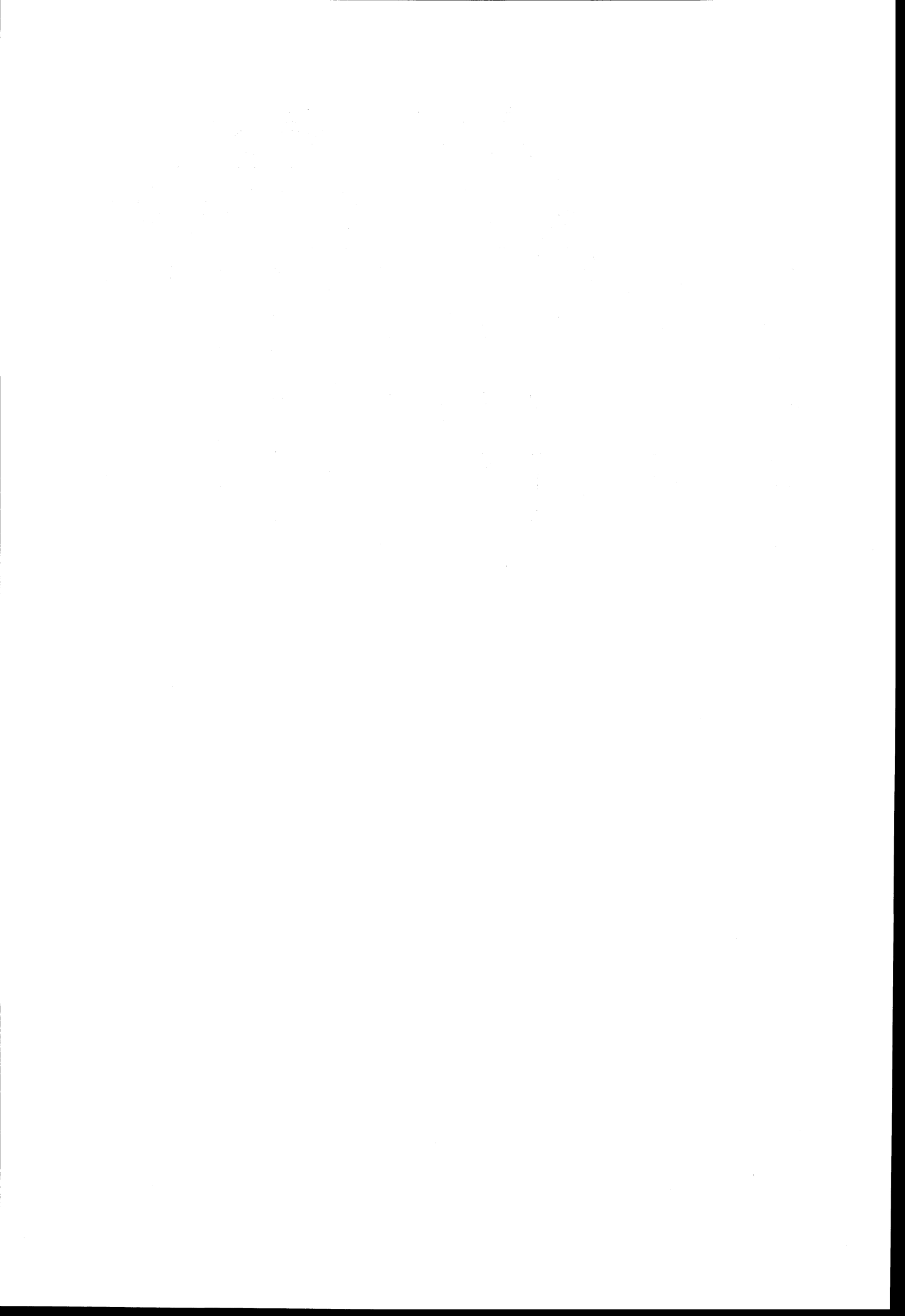

## a. KRETSFORTEGNELSE

Krets- nr.	Navnet på kretsen	Krets- type <sup>1)</sup>	Omfang (Eiendommer med bebodde hus)
0	Uten fast bopel	0	..
1	Notodden I	T	Se vedlegg 3.
2	Notodden II	T	Se vedlegg 3.
3	Notodden III	T	Se vedlegg 3.
4	Notodden IV	T	Se vedlegg 3.
5	Notodden V	T	Se vedlegg 3.
6	Notodden VI	T	Se vedlegg 3.
7	Notodden VII	T	Se vedlegg 3.
8	Notodden VIII	T	Se vedlegg 3.
9	Notodden IX	T	Se vedlegg 3.
10	Notodden X	T	Se vedlegg 3.
11	Notodden XI	T	Se vedlegg 3.
12	Notodden XII	T	Se vedlegg 3.
13	Høybøkåsa	T	Se vedlegg 3.
14	Sætre/Skogen	T	Se vedlegg 3.
15	Ramberg	S	Gnr. 45-51. Unntatt bnr. under krets 13.
16	Skilrud	T	Se vedlegg 3.
17	Rygi	S	Gnr. 27 bnr. 8, gnr. 31 bnr. 2, gnr. 32, gnr. 33 bnr. 1-3, 5, 6, 8, 14, 17-19, 21, 24-27, 29 og 30, gnr. 34-38. Unntatt bnr. under krets 16.
18	Strand	S	Gnr. 52-59.
19	Yli	T	Se vedlegg 3.
20	Hustveit	S	Gnr. 60-65, 67-71, gnr. 76 bnr. 2. Unntatt bnr. under krets 19.
21	Tveiten	S	Gnr. 72-75, gnr. 76 bnr. 1, 5 og 11.
22	Åse	S	Gnr. 77-79, gnr. 80 bnr. 1 og 3, gnr. 81-83.
23	Sauar	S	Gnr. 1-4, gnr. 5 bnr. 1-7, 10, 12-15, 18 og 19, gnr. 6 bnr. 1 Ingolfsrud, 2-4, gnr. 80 bnr. 2 og 4.
24	Seljord	S	Gnr. 5 bnr. 11, gnr. 6 bnr. 1 Sandvold, gnr. 7, 8, gnr. 9 bnr. 1, 2/3/4, 5, 6, 15, 16, 16/1, 21 og 23, gnr. 10-12, gnr. 15 bnr. 3, gnr. 19 bnr. 6 og 8, gnr. 21 bnr. 5, 7 og 14, gnr. 22 bnr. 4, 5, 11, 14, 15, 20, 21 og 25.
25	Håberg	S	Gnr. 13, 14, gnr. 15 bnr. 1, 2, 4-7, 14, 16, 18, 19, 21 og 22, gnr. 16, 17, gnr. 18 bnr. 2, gnr. 19 bnr. 7, gnr. 21 bnr. 8, 12, 20, 21, 31-33, 35, 40, 41 og 43, gnr. 22 bnr. 3, 6, 7/13, 19 og 24.
26	Stivi	S	Gnr. 18 bnr. 1, gnr. 19 bnr. 1, 4, 9 og 11, gnr. 20, 20/16, gnr. 21 bnr. 2-4, 9, 16, 19, 23-27, 30, 38 og 44, gnr. 22 bnr. 1, 9, 12, 16 og 23, gnr. 23-26; gnr. 27 bnr. 1/2, 4 og 7, gnr. 28-30, gnr. 31 bnr. 3-6, gnr. 33 bnr. 28.
27	Skogen	T	Se vedlegg 3.

1) T = Tettbygd krets. S = Spredtbygd krets.

## a. KRETSFORTEGNELSE (forts.)

Krets- nr.	Navnet på kretsen	Krets- type	Omfang (Eiendommer med bebodde hus)
29	Bøen	S	Gnr. 88-94, gnr. 95 bnr. 1 og 3. Unntatt bnr. under krets 27.
30	Årlifoss	S	Gnr. 9 bnr. 4, gnr. 84-87, gnr. 95 bnr. 2 og 4.
31	Bolkesjø	S	Gnr. 132, 132/104, 133-135, 137.
32	Folsland	S	Gnr. 124, 128-131.
33	Nisi	S	Gnr. 125-127.
34	Bøen/Brekke	S	Gnr. 103-109, gnr. 110 bnr. 1 Sætre.
35	Håve	S	Gnr. 97-102.
36	Tinnoset	S	Gnr. 110 bnr. 1 Rue, gnr. 111-115, 117 og 118.
37	Busnes	S	Gnr. 119-123.
38	Rudsgrend	S	Gnr. 136, 138-141.

## b. INNDELINGEN I SOGN PR. 1. NOVEMBER 1970

Navnet på sognet	Omfang (tellingskretsnr.)	Navnet på sognet	Omfang (tellingskretsnr.)
Notodden	1-12	Gransherad	31-38
Heddal	13-30		

## c. OVERSIKT OVER ENDRINGENE I KOMMUNEINDELINGEN MELLOM TELLINGEN I 1960 OG TELLINGEN I 1970

Kretsnr. i 1970-tellingen	Kommune i 1960-tellingen	Kretsnr. i 1970-tellingen	Kommune i 1960-tellingen
1-12	0807 Notodden	31-37	0824 Gransherad
13-30	0823 Heddal	38	0825 Høvin

## 0807 NOTODDEN

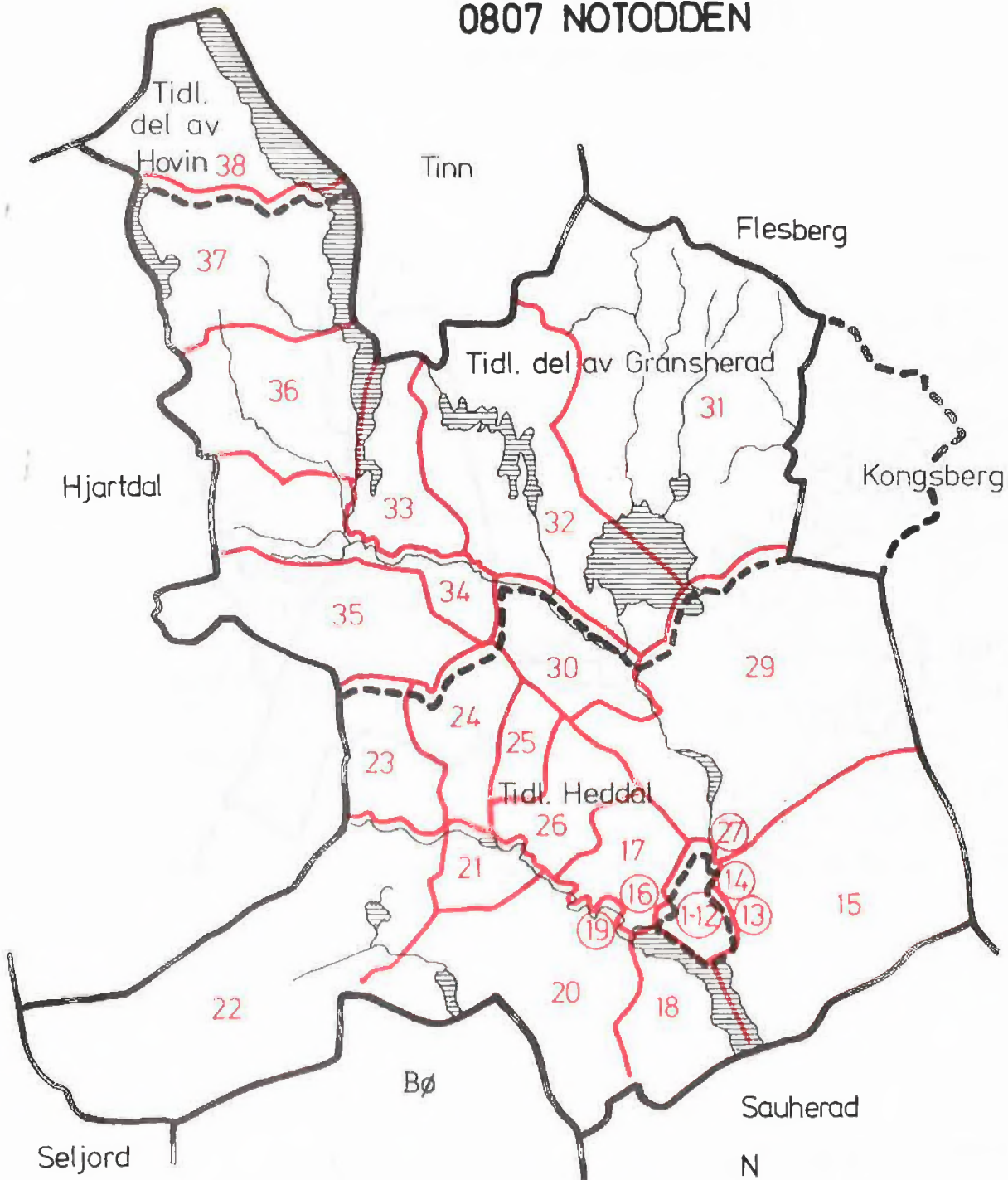

## TEGNFORKLARING

- KOMMUNEGRENSE 1970
- - - KOMMUNEGRENSE I 1960, MEN IKKE I 1970
- KRETSGRENSE 1970
- ⑬ MARKERING AV TETTBYGD KRETS MED NR.
- 15 NR. PÅ SPREDTBYGD KRETS

MÅLESTOKK

0 5 10 15 20 KM.



# 0807 NOTODDEN

## TETTBYGDE KRETSER

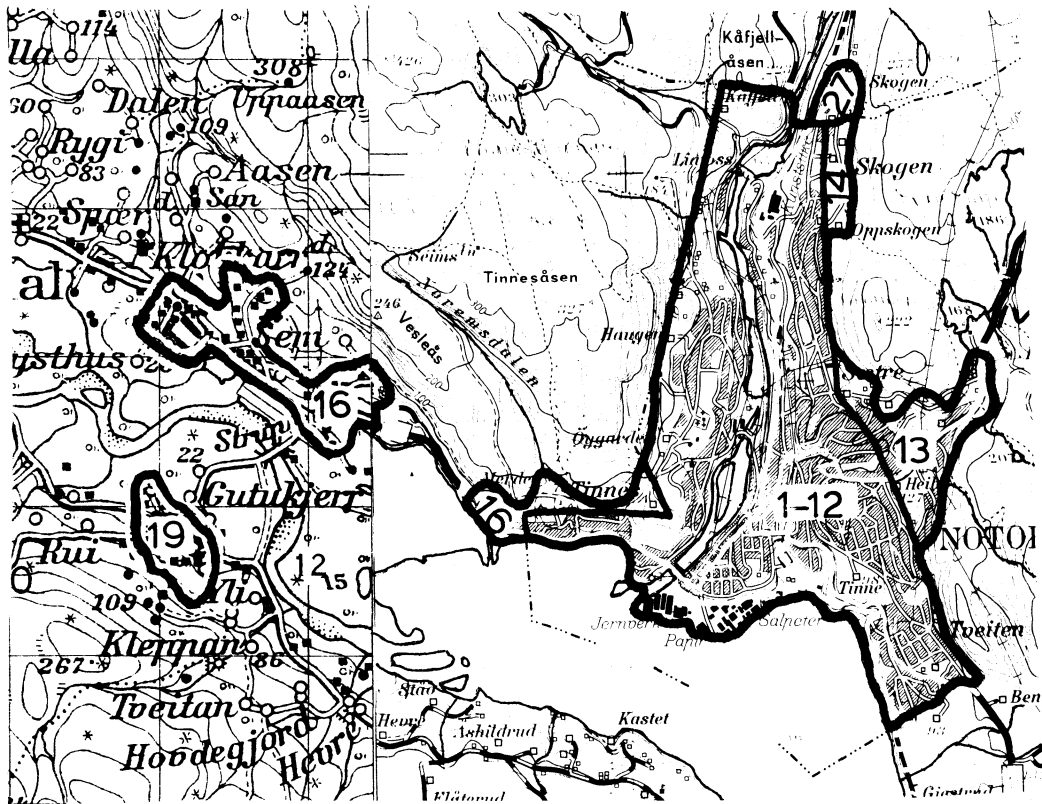

### TEGNFORKLARING

— KRETSGRENSE 1970

13 NR. PÅ TETTBYGD KRETS



MÅLESTOKK 1: 50 000

0 1 2 3 KM.

Med samtykke fra Norges Geografiske Oppmåling er N G O's kartmateriale brukt som kartgrunnlag.

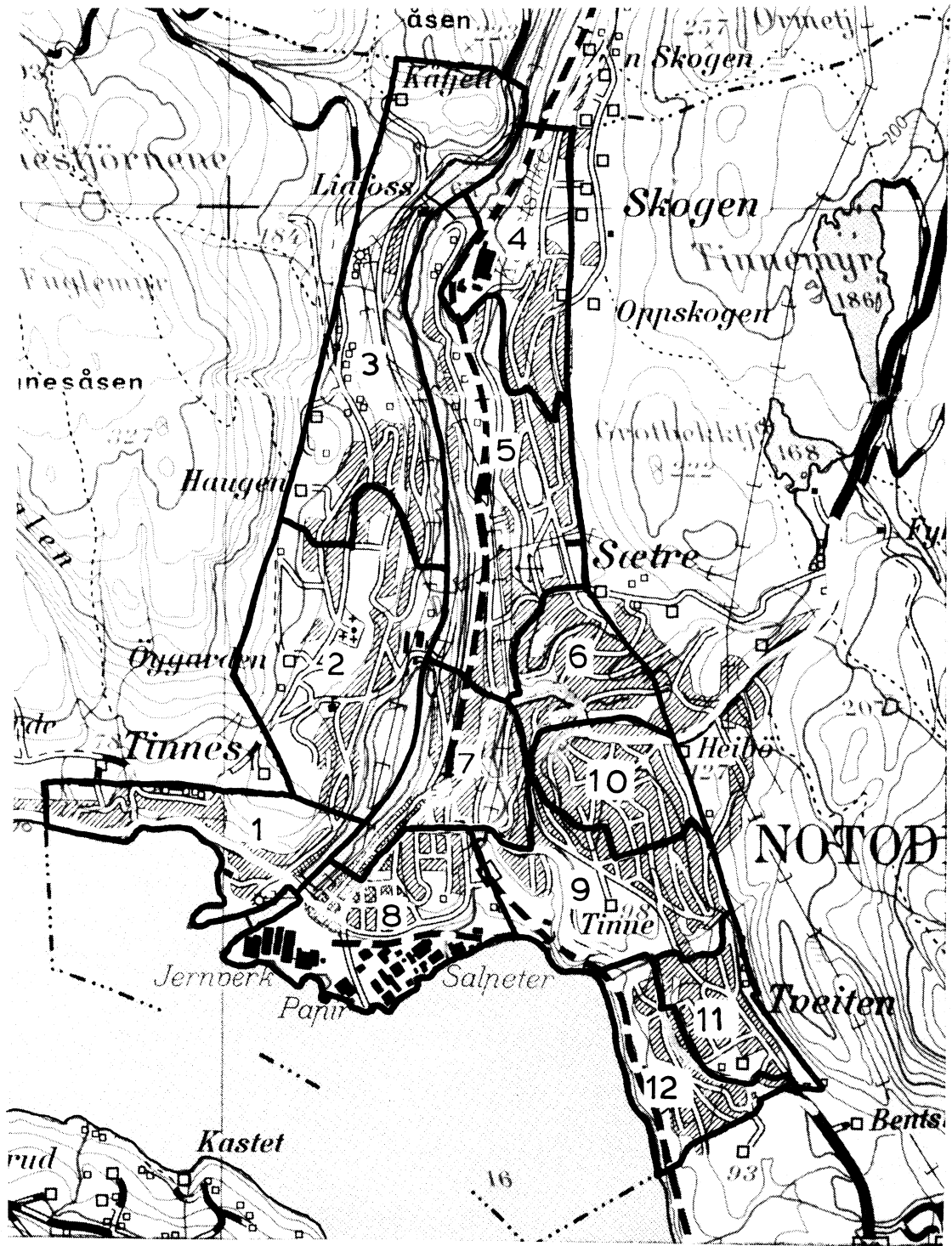

MÅLESTOKK 1:25 000

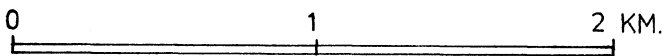

Med samtykke fra Norges Geografiske Oppmåling er N G O's kartmateriale brukt som kartgrunnlag. Kartet er oppfotografert fra N G O's serie M 711.