

# FOLKE- OG BOLIGTELLING

1. NOVEMBER 1970

1837 **MELØY**

STATISTISKE KOMMUNEHEFTER



FOLKE- OG BOLIGTELLING  
1. NOVEMBER 1970

1837 MELØY

STATISTISK SENTRALBYRÅ  
OSLO 1974

## FORORD

Den første statistikken utarbeidd på grunnlag av oppgaver til folketellingen i 1970, ble publisert i desember 1971 i heftet "Folkemengden etter alder og ekteskapelig status, 31. desember 1970".

I serien Statistiske kommunehefter legger Statistisk Sentralbyrå fram de viktigste resultater fra Folke- og bolig telling 1970 for hver enkelt kommune. Heftene vil bli utgitt fra midten av 1972 til siste halvdel av 1973. Da kontrollen av tellingsoppgavene ikke er avsluttet når kommuneheftene utarbeides, er tallene i disse heftene foreløpige.

Endelige tall for hele landet vil bli publisert i 6 hefter som ventes å bli utgitt i 1974. Disse publikasjonene vil også inneholde tabeller med geografiske fordelinger. I tillegg til de tabellene som blir trykt, vil det bli utarbeidd tabeller med mer detaljert statistikk. På grunnlag av tellingsresultatene vil det videre bli utarbeidd et bosettingskart og flere større spesialartikler.

Professor Hallstein Myklebost, Geografisk Institutt, Universitetet i Oslo, har vært Byråets konsulent i arbeidet med kretsinn delingen.

Statistisk Sentralbyrå, Oslo, 2. mai 1972

Petter Jakob Bjerve

---

Einar Jensen

## INNHold

	Side
Prinsipper og definisjoner .....	7
1. Omfanget av Folke- og bolig telling 1970 .....	7
2. Definisjon av personkjennemerker .....	7
3. Definisjon av familie- og husholdningstype .....	10
4. Definisjon av hus og bolig og hus- og boligkjennemerker .....	11
5. Inndelingen i tellingskretser .....	13
6. Merknader til tabell 1 .....	14
 T a b e l l e r	
1. Folkemengden ved folketellingene 1801-1970 .....	16
2. Folkemengden etter kjønn og inntektstakernes viktigste kilde til livsopphold og næring ...	16
3. Personer 16 år og over etter yrkesaktivitet, kjønn og alder .....	16
4. Personer 16 år og over med minst 100 arbeidstimer etter yrkesstatus, arbeidstid, kjønn og næring/yrkesområde .....	17
5. Personer 16-69 år etter yrkesaktivitet, kjønn og høyeste utdanning .....	18
6. Yrkesaktive, skoleelever og studenter 16 år og over etter kjønn og arbeids-/skole-/studie- sted pr. 1. november 1970 .....	19
7. Familier og personer etter familietype og husholdningstype .....	19
8. Personer 16 år og over med egen bolig etter alder, ekteskapeleg status og kjønn .....	19
9. Hus, boliger, rom og bosatte etter hustype .....	20
10. Beboede boliger etter hustype og byggeår, og hus, rom og bosatte etter husets byggeår ...	20
11. Beboede boliger etter hustype og tallet på rom, og bosatte etter tallet på rom i boligen .	20
12. Beboede boliger, rom og bosatte etter bolig tetthet .....	21
13. Beboede boliger, rom og bosatte etter boligens utstyr .....	21
14. Beboede boliger, rom og bosatte etter eier-/leierforholdet til boligen .....	21
15. Folkemengden etter alder, kjønn og tellingskrets .....	22
16. Personer 16 år og over etter viktigste kilde til livsopphold, næring, kjønn og tellings- krets .....	23
17. Hovedtall for hus og beboede boliger i de enkelte tellingskretser .....	25
 V e d l e g g	
1. Kretsfortegnelse .....	27
2. Kartskisse over kretsinnndelingen .....	29
3. Oversiktskart over tettbygde kretser .....	31

### S t a n d a r d t e g n

- .. Oppgave mangler
- : Tall kan ikke offentligjøres
- Null

## PRINSIPPER OG DEFINISJONER

## 1. OMFANGET AV FOLKE- OG BOLIGTELLING 1970

Folketellingen omfatter alle personer (også utenlandske statsborgere) som ifølge Forskrifter av 20. januar 1970 om ordningen og føringen av folkeregistrene, var registrert som bosatt i Norge på tellingstidspunktet den 1. november 1970.

I boligteillingen har en med alle hus og privatboliger (privatleiligheter m.v.) hvor minst én person var registrert bosatt den 1. november 1970. Hus og boliger som var ubebodd eller som var bebodd bare av midlertidig tilstedeværende (f.eks. ugifte personer som oppholdt seg utenom foreldrenes hjem på grunn av studier), omfattes således ikke av tellingen. Heller ikke er boliger for forpleide i aldershjem, pleiehjem og barnehjem og for losjerende i pensjonater, hoteller o.l. med. Hus hvor alle eller en del av de registrert bosatte var forpleide eller losjerende, er derimot inkludert.

I avsnitt 2 er det gjort nærmere rede for bostedsbegrepet (det sted som en person skal regnes som bosatt) og i avsnitt 4 for hus- og boligbegrepet.

## 2. DEFINISJON AV PERSONKJENNERKER

Når ikke annet er nevnt, refererer personopplysningene seg til den 1. november 1970.

*Bosted*

Den enkelte person er i tellingen regnet å ha sitt bosted i den kommune og i den bolig hvor vedkommende var registrert som bosatt den 1. november 1970 ifølge forskriftene om ordningen og føringen av folkeregistrene. Hovedregelen er her at en person skal registreres som bosatt der hvor vedkommende regelmessig tar sin døgnhvile. De viktigste registreringsreglene er ellers:

Bostedsforhold	Skal registreres som bosatt i
Gift person som p.g.a. arbeid, studier, avtjening av verneplikt e.l. oppholder seg utenom ektefellenes felles bolig	Ektefellenes felles bolig
Ugift person som p.g.a. studier, skolegang eller avtjening av verneplikt oppholder seg utenom foreldrenes/forsørgers bolig	Foreldrenes/forsørgers bolig
Ugift person med eget arbeid og som vanligvis ikke bor hos foreldre/forsørger	Boligen der personen vanligvis bor
Person som p.g.a. ferie, besøk hos kjente, forretningsreise e.l. er fraværende fra boligen der vedkommende vanligvis bor	Boligen der personen vanligvis bor
Person som er forpleid i barnehjem, aldershjem, pleiehjem eller er satt bort i privat pleie	Barnehjemmet, aldershjemmet, pleiehjemmet eller boligen hvor personen er i pleie. (På grunn av registreringsvanker er imidlertid en del personer som var anbrakt i pleiehjem, registrert som bosatt i privatbolig på tellingstidspunktet.)
Person som er innlagt på sykehus eller anbrakt på arbeidsskole, arbeidsanstalt eller i fengsel	Boligen der personen var bosatt før innleggelsen eller anbringelsen

Personer som ikke kan henføres til en bestemt bolig, er regnet til gruppen "Uten fast bopel". Av registreringstekniske grunner har en imidlertid i tellingen også måttet ta med enkelte personer med fast bosted i denne gruppen. Personer uten fast bopel er som regel registrert som bosatt i den kommunen hvor de sist hadde fast bosted.

I det følgende er begrepet "Bosatt" brukt i samme betydning som begrepet "Registrert bosatt". Det er ikke som ved tidligere tellinger, hentet inn opplysninger om midlertidig bosted. Fra 1970-tellingen kan det derfor ikke gis oppgaver over den tilstedeværende befolkning.

#### *Alder*

I fordelingene etter alder er den enkelte person gruppert etter alder pr. 31. desember 1970 (1970 minus fødselsår), og ikke som ved tidligere tellinger etter alder på tellingstidspunktet.

#### *Ekteskapelig status*

Det er brukt fire hovedgrupperinger etter ekteskapelig status, nemlig ugifte, gifte, separerte og før gifte. Som før gifte er regnet skilte, enker og enkemenn.

#### *Utdanning*

Opgavene over utdanning omfatter enkeltutdanninger på heltid av minst 5 måneders normal varighet og deltidsutdanninger av tilsvarende varighet. For personer med flere enkeltutdanninger, er den utdanning som har lengst samlet varighet (normal varighet av enkeltutdanningen tillagt varigheten av den forutdanning som kreves) regnet som høyeste utdanning. Av utdanninger med lik samlet varighet, er den som antas å være av størst yrkesmessig betydning, oppfattet som personens høyeste utdanning. Klassifiseringen er i samsvar med Standard for utdanningsgruppering (Statistisk Sentralbyrås Håndbøker, nr. 28). I tellingen er det imidlertid foretatt følgende tre-deling av standardens gymnasnivå (samlet utdanningsvarighet 10-12 år):

1. Utdanning på gymnasnivå I (10 år)
2. Utdanning på gymnasnivå II (11 år)
3. Utdanning på gymnasnivå III (12 år)

Videre er utvidet grunnskoleutdanning (10. frivillig år) i tellingen gruppert sammen med 9-årig grunnskole, mens den er skilt ut som egen gruppe under gymnasnivå i Standard for utdanningsgruppering.

#### *Yrkesaktivitet*

Som yrkesaktivitet er regnet alt arbeid mot vederlag, enten i form av lønn, inntekt av egen bedrift, naturalier e.l., inklusive arbeid som familiemedlem uten fast lønn i familiebedrift (f.eks. gårdsbruk, forretning m.v.), vernepliktstjeneste og tilsvarende pliktstjeneste, men eksklusive husarbeid for egen familie.

I gruppen "Med yrkesaktivitet" er tatt med alle personer 16 år og over som utførte yrkesaktivitet i hele eller en del av perioden 1. november 1969 - 31. oktober 1970, også personer som begynte eller sluttet i arbeidslivet i denne perioden, deltidsarbeidere og elever og studenter som hadde hatt feriearbeid.

I tidligere tellinger er personer med inntekt av egen yrkesaktivitet som viktigste kilde til livsopphold, regnet til yrkesbefolkningen (personer med yrke). I disse tellingene avviker imidlertid definisjonen av yrkesaktivitet på enkelte punkter fra definisjonen som er gitt ovenfor. I 1970-tellingen er ikke en bestemt gruppe av personer regnet som yrkesbefolkning. Det er imidlertid gitt fordelinger etter viktigste kilde til livsopphold og etter arbeidstid.

#### *Viktigste kilde til livsopphold*

Personer 16 år og over er gruppert etter den kilde til livsopphold som var viktigst de siste 12 månedene før tellingstidspunktet.

Med inntekt av eget arbeid er ment inntekt av egen yrkesaktivitet.

"Pensjon, trygd" omfatter syketrygd, arbeidsløshetsstrygd, forsørgertrygd, uføretrygd, alderstrygd, yrkesskadetrygd, krigspensjon, bedriftspensjon o.l. Ektefeller som hadde hver sin pensjon som viktigste kilde til livsopphold, er begge gruppert under denne kilden til livsopphold. I disse tilfellene er således ikke den ene ektefellen regnet som forsørget eller å ha husarbeid i hjemmet som viktigste kilde til livsopphold.

Som formue, lån m.v. er også regnet føderåd, leieinntekt, forpaktningsinntekt, annen formuesinntekt og utbetalinger i samband med livsforsikring eller individuell pensjonsforsikring.

"Stipend m.v." omfatter foruten stipend, underhold fra andre enn privatpersoner (f.eks. stønader fra det offentlige, institusjoner eller bedrifter), unntatt pensjon og trygd.

I gruppen "Husarbeid i hjemmet, forsørget" er tatt med alle personer som ikke hadde en av kildene som er spesifisert foran, som den viktigste kilde til livsopphold.

#### *Inntektstaker/Ikke-inntektstaker*

Som inntektstakere er regnet personer 16 år og over med inntekt av eget arbeid; pensjon, trygd m.v.; formue, lån m.v. eller stipend m.v. som viktigste kilde til livsopphold. Tilsvarende er som ikke-inntektstakere regnet alle personer under 16 år og personer 16 år og over som under viktigste kilde til livsopphold er gruppert på "Husarbeid i hjemmet, forsørget". Husmødre som ikke var inntektstakere, er skilt ut som egen gruppe. Denne gruppen omfatter gifte kvinner 16 år og over med husarbeid i hjemmet som viktigste kilde til livsopphold.

I tabell 2 er ikke-inntektstakere gruppert etter samme kilde til livsopphold/næring som en inntektstaker i samme familie (definisjon av familieenheten er gitt i avsnitt 3). Denne inntektstakeren er valgt ut etter følgende prioritetsrekkefølge:

1. Mannlig ektefelle/far
2. Kvinnelig ektefelle/mor
3. Eldste sønn, nest eldste sønn osv.
4. Eldste datter, nest eldste datter osv.

Personer som tilhørte familie uten en eneste inntektstaker, er i tabell 2 gruppert under uoppgitt kilde til livsopphold.

#### *Elever, studenter (tabell 5)*

Som elever og studenter er i tabell 5 regnet personer som i løpet av de siste 12 måneder før tellingstidspunktet, gikk på skole eller studerte, uten hensyn til andre aktiviteter som f.eks. yrkesaktivitet.

#### *Arbeidstid*

Opgavene over arbeidstid gjelder perioden 1. november 1969 - 31. oktober 1970 og omfatter tid som er gått med til yrkesaktivitet. Tid som er brukt til skolearbeid, studier og husarbeid for egen familie, er således ikke inkludert. Personer som i perioden hadde mindre enn i alt én måneds sykefravær, og ellers - bortsett fra ferie - arbeidet full dag hele perioden, er regnet å ha hatt heldagsarbeid.

#### *Generelt om grupperingen etter næring, yrke og yrkesstatus*

Personer 16 år og over med yrkesaktivitet er gruppert på næring etter arten av virksomheten til den bedrift som den enkelte arbeidet i hele tiden eller lengst tid de siste 12 måneder før tellingstidspunktet. Disse personene er videre gruppert på det yrke og den yrkesstatus som de hadde hele tiden eller lengst tid i bedriften i 12-månedersperioden.

#### *Næring*

Næringsgrupperingen er foretatt etter 1960-utgaven av Standard for næringsgruppering i offentlig norsk statistikk (Statistisk Sentralbyrås Håndbøker, nr. 9). Denne standarden er i samsvar med International Standard Industrial Classification of All Economic Activities (ISIC), Rev. 1.

Med begrepet "Industri m.v." som er brukt i tabelldelen, er ment næringene bergverksdrift m.v., industri og kraft- og vannforsyning m.v. Videre er som "Samferdsel" regnet næringene sjøtransport og annen samferdsel. Samlegruppen "Tjenesteytende næringer" omfatter finansinstitusjoner, eienomsdrift, offentlig administrasjon og forsvar, offentlig og privat tjenesteyting og personlig tjenesteyting. I tabell 4 er under "Annen tjenesteyting" tatt med næringsgrenene hotell- og restaurantdrift og vask, rensing og andre personlige tjenester.

#### *Yrke*

Yrkesgrupperingen er foretatt etter Standard for yrkesgruppering i offentlig norsk statistikk (utgitt av Arbeidsdirektoratet i 1965) som i prinsippet følger 1958-utgaven av International Standard Classification of Occupations (ISCO).

*Yrkesstatus*

I tellingen er det brukt følgende fire grupperinger etter yrkesstatus:

1. Ansatt
2. Selvstendig uten leid hjelp
3. Selvstendig med leid hjelp
4. Familiemedlem uten fast lønn i familiebedrift

Personer (også medeiere) som arbeidde i firmaer organisert som aksjeselskap, andelslag eller annen selskapsform med begrenset ansvar, er alltid regnet som ansatte.

En person er regnet som selvstendig (med eller uten leid hjelp) dersom vedkommende drev firmaet alene for egen regning eller sammen med andre som medeier med ubegrenset ansvar (f.eks. i ansvarlig selskap). I de tilfelle hvor ektefeller arbeidde i felles virksomhet (f.eks. gårdsbruk, forretning) som ikke var organisert som aksjeselskap e.l., er den ene ektefellen regnet som selvstendig og den andre som familiemedlem uten fast lønn i familiebedrift. Gruppen "Familiemedlem uten fast lønn i familiebedrift" omfatter ellers personer som arbeidde i familievirksomhet uten fast avtalt lønn og som verken var eier eller medeier i virksomheten. Et familiemedlem uten fast lønn kan imidlertid ha vederlag for arbeidet i form av kost og losji, andel av overskott e.l.

I tabell 4 er det gitt oppgaver over tallet på henholdsvis ansatte og selvstendige (med eller uten leid hjelp). Differansen mellom summer av disse tall og totaltall utgjør følgelig tallet på familiemedlemmer uten fast lønn i familiebedrift.

*Arbeids-/skole-/studiested*

Personer som pr. 1. november 1970 både hadde inntekt av eget arbeid og som gikk på skole eller studerte, er i tabell 6 gruppert som yrkesaktive og etter arbeidssted dersom arbeidstiden de foregående 12 månedene utgjorde minst 1 000 timer. I motsatt fall er de gruppert som skoleelever/studenter og etter skole-/studiested.

Som personer med annet arbeidssted er regnet personer som arbeidde i flere kommuner, var til sjøs eller som arbeidde i utlandet. Tilsvarende er personer som studerte i utlandet gruppert under annet studiested.

*Egen bolig*

Ektefeller som var bosatt i samme privatbolig og hvor minst én av ektefellene var boliginnehaver, er begge regnet å ha egen bolig. For øvrig er bare boliginnehaveren eller én av boliginnhaverne gruppert under "Egen bolig". Forpleide i aldershjem, barnehjem og pleiehjem og losjerende i pensjonater og hoteller m.v. er aldri regnet å ha egen bolig.

Definisjon av begrepet "Boliginnehaver" er gitt i kapittel 4 under avsnittet "Eier-/leierforhold".

## 3. DEFINISJON AV FAMILIE OG HUSHOLDNINGSTYPE

Grupperingene på familie og husholdningstype refererer seg til tellingstidspunktet den 1. november 1970.

*Familie*

Til én og samme familie er regnet:

1. Ektepar og eventuelle ugifte barn registrert bosatt i samme privatbolig, aldershjem, pleiehjem, pensjonat, hotell e.l.
2. Far/mor med ugifte barn registrert bosatt i samme privatbolig, aldershjem, pleiehjem, pensjonat, hotell e.l.
3. Hver enkelt person som ikke hører inn under noen av de to gruppene som er spesifisert ovenfor (bl.a. personer uten fast bopel). Disse personene danner således hver for seg egen familie (familie med én person).

I familier med ektepar er også tatt med eventuelle ugifte barn av bare den ene ektefellen og ugifte adoptivbarn og stebarn, men ikke fosterbarn.



Av reglene som er nevnt ovenfor, går det fram at personer (f.eks. ektefeller) som ikke var registrert bosatt i samme privatbolig, aldershjem, pleiehjem, pensjonat, hotell e.l., aldri er gruppert under samme familie. Videre går det fram at gifte, separerte, skilte, enker og enkemenn ikke i noe tilfelle er regnet til samme familie som foreldrene. Når f.eks. et ektepar bor sammen med en skilt datter, danner ektefellene egen familie og datteren egen familie. Ellers kan nevnes at ugifte søsken som har felles bolig, men hvor ingen av foreldrene er bosatt, hver for seg er regnet som særskilt familie.

#### *Husholdningstype*

Det er skilt mellom tre hovedtyper av husholdning, nemlig privathusholdning, felleleshusholdning og annen husholdning.

Gruppen "Privathusholdning" omfatter personer som var registrert som bosatt i privatbolig. Denne husholdningstypen er videre splittet opp etter tallet på familier i husholdningen. Som husholdningsenhet er her regnet bolighusholdning (som omfatter alle bosatte i samme bolig) og ikke kosthusholdning som ved tidligere tellinger.

Til felleleshusholdning er regnet forpleide som var registrert bosatt i aldershjem, barnehjem og pleiehjem og losjerende som var registrert bosatt i pensjonat, hotell e.l.

Betjeningspersonale bosatt ved felleleshusholdninger er alltid gruppert under privathusholdning. Det samme gjelder militært personell som var bosatt i militærforlegning.

Annen husholdning omfatter personer uten fast bopel.

#### 4. DEFINISJON AV HUS OG BOLIG OG HUS- OG BOLIGKJENNEMERKER

Hus- og boligopplysningene refererer seg til den 1. november 1970.

##### *Hus*

Som eget hus er som hovedregel regnet bygg som fra kjeller til loft er atskilt fra andre bygg. Fra denne regelen er det gjort følgende to unntak:

1. Hver enkelt bolig i vertikalt delte tomannsboliger og i rekke, kjede, atrium og terrasse er alltid regnet som særskilt hus.
2. Selv om det fra kjeller til loft er skillevegg(er) uten gjennomgang, er henholdsvis horisontalt delte tomannsboliger som er bygd sammen i rekke e.l., og hver enkelt blokk regnet til ett og samme hus.

Som nevnt under avsnitt 1, omfatter tellingen alle hus hvor minst én person var registrert som bosatt den 1. november 1970.

##### *Bolig*

Til en bolig (leilighet m.v.) er som hovedregel regnet rom som er bygd (eller ombygd) til bruk for én person eller for flere personer med fellesskap i kost og losji, og hvor det er adkomst til rommene (rommet) uten å måtte gå gjennom en annen bolig. Avgrensingen av boligenhetene er ellers foretatt etter følgende spesielle regler:

1. En hybel med egen inngang (utenfra eller fra korridor, oppgang e.l.) og som er bygd i tilknytning til en bolig, er regnet som særskilt bolig bare når hybelboeren (hybelboerne) selv holdt kosten.
2. Hybler uten egen inngang er ikke skilt ut som særskilte boliger.
3. I hybelbygg o.l. er hver enkelt hybel regnet som egen bolig, også i de tilfelle flere hybler har felles gang, hall, bad og/eller kjøkken.
4. I bygg for felleleshusholdning, i hus som er bygd i tilknytning til slike bygg og i militærforlegninger er hybler o.l. for ansatte regnet som særskilte boliger. Likeledes er rom som ble brukt av en ansatt med ektefelle og eventuelle barn, regnet til én og samme bolig.

Med privatbolig er i tellingen ment boliger som ikke er bebodd av forpleide i aldershjem, barnehjem og pleiehjem eller av losjerende i pensjonater, hoteller o.l. Boliger for ansatte (f.eks. sykepleiere) ved felleleshusholdninger er således regnet som privatboliger. Det samme gjelder boliger for befal m.v. i militærforlegninger.

Som nevnt under avsnitt 1, omfatter tellingen alle privatboliger hvor minst én person var registrert bosatt den 1. november 1970. Som betegnelse på disse boligene er i tabelldelen brukt "Bebodde boliger". For de enkelte hus som er med i tellingen, er det imidlertid hentet inn oppgaver over samlet tall på privatboliger (inkl. ubebodde boliger og boliger med bare midlertidig bosatte). Tallene på boliger i alt i tabell 9 gjelder disse boligene.

#### *Rom*

Oppgavene over tall på rom refererer seg til boliger som er med i tellingen, og omfatter beboelsesrom på  $6 \text{ m}^2$  eller mer som kan nyttes året rundt. Bortsett fra i tabell 11, er også kjøkken på  $6 \text{ m}^2$  eller mer inkludert. Entré, hall, bad, alkove, hems og rom som bare nyttes i næringsvirksomhet (f.eks. kontor) er ikke med.

#### *Bosatte*

Tallene på bosatte omfatter personer registrert som bosatt i privatboliger og således ikke personer som er regnet til felleleshusholdning og personer uten fast bopel.

#### *Hustype*

Som våningshus i tilknytning til gårdsdrift er - uansett hustype ellers - regnet hus hvor gårdbrukeren selv, forpakter eller kårfolk var bosatt, men ikke hus for gårdsarbeidere og hus på nedlagte bruk.

Hustypen "Frittliggende enebolig" omfatter hus med én bolig og med minst en halv meters avstand til nærmeste hus (unntatt garasje o.l.).

Til gruppen "Enebolig i rekke, kjede, atrium m.v." er også regnet husenhetene i vertikalt delte tomannsboliger.

Horisontalt delt tomannsbolig er hus med to vanlige leiligheter (som kan ha ulik størrelse) og hvor den ene leiligheten ligger i en etasje over den annen.

Hustypen "Annet småhus" omfatter hus med inntil  $2\frac{1}{2}$  etasjer (ekskl. underetasje), unntatt våningshus i tilknytning til gårdsdrift, eneboliger og horisontalt delte tomannsboliger. Hus som har én eller to vanlige leiligheter og hybelleilighet som er skilt ut som egen bolig, er også gruppert under denne hustypen.

Som blokk er regnet hus med 3 etasjer (ekskl. underetasje) eller mer.

Provisorisk boligbygg er hus m.v. som helt eller delvis er tatt i bruk til bolig for 10 år eller mindre (inkl. campingvogner, båter, telt, gammer o.l.).

Gruppen "Forretningsbygg m.v." omfatter hus hvor halvparten eller mindre av golvarealet nyttes til privatboliger, unntatt bygg for felleleshusholdning. Hus med to etasjer og hvor det er forretning i første etasje og bolig i annen etasje, er alltid gruppert under denne hustypen.

Som bygg for felleleshusholdning er regnet hus hvor det for bosatte og/eller midlertidig tilstedeværende er organisert felleleshusholdning. Hus i studentbyer o.l. er imidlertid aldri gruppert her. Av avgrensingsregler som det er gjort rede for under andre avsnitt, går det fram at oppgaver over tall på boliger, rom og bosatte i bygg for felleleshusholdning, bare omfatter privatboliger og rom og bosatte i disse boligene.

#### *Byggeår*

Som byggeår er for det enkelte hus regnet det år da minst halvparten av boligene i huset var ferdige til innflytning. Hus som er ombygd, er gruppert etter opprinnelig byggeår.

#### *WC, bad*

Boliger med eget wc/egget bad omfatter boliger med wc/bad som bare de bosatte i boligen har rett til å nytte, uten hensyn til om wc/bad ligger i eller utenfor boligen. Som boliger med felles wc/felles bad er regnet boliger som har wc/bad felles med en eller flere andre boliger.

#### *Eier-/leierforhold*

Personer med råderett over boligen som de er bosatt i (eier, leier den e.l.), er regnet som boliginnhavere.

Boliginnehavere (f.eks. medlemmer av borettslag) med aksje eller andel som gir borettslag til boligen, er alltid regnet som leieboere med aksje/andel, også i de tilfelle det er betalt innskott som er høyere enn pålydende verdi av aksjen/andelen.

Leieboere med innskott er boliginnehavere som har betalt innskott (f.eks. obligasjonsinnskott) for å leie boligen, men ikke leieboere som bare har betalt forskott på husleie.

Boliginnehavere som disponerer boligen vederlagsfritt eller som kårbolig, er regnet som leieboere.

En boliginnehaver er regnet å disponere boligen som tjenestebolig når den er stilt til disposisjon i samband med tjenesteforhold på vilkår av at boligen må fraflyttes når tjenesteforholdet opphører, uten hensyn til om det betales husleie eller ikke. Boliger som boliginnehaveren har aksje, andel eller innskott i, er imidlertid aldri regnet som tjenestebolig.

#### *Gjennomsnittstall*

Boliger pr. hus er lik tallet på privatboliger i hus som er med i tellingen (inkl. ubebodde boliger og boliger med bare midlertidig tilstedeværende) dividert med tallet på hus som er med i tellingen.

Bebodde boliger pr. hus er lik tallet på privatboliger som er med i tellingen dividert med tallet på hus som er med i tellingen.

Rom pr. bolig er lik tallet på rom (inkl. kjøkken på 6 m<sup>2</sup> eller mer) i privatboliger som er med i tellingen dividert med tallet på disse boligene.

Bosatte pr. bolig er lik tallet på bosatte i privatboliger dividert med tallet på privatboliger som er med i tellingen.

Bosatte pr. rom er lik tallet på bosatte i privatboliger dividert med tallet på rom (inkl. kjøkken på 6 m<sup>2</sup> eller mer) i privatboliger som er med i tellingen.

## 5. INNDELINGEN I TELLINGSKRETSE

For områder som i 1960 tilhørte herredskommune, er kretsinnstillingen foretatt av Byrådet og etter de samme retningslinjer som i 1960-tellingen. Følgende hovedregler er lagt til grunn for innstillingen:

1. En tellingskrets bør være mest mulig ensartet når det gjelder kommunikasjonsforhold, næringsstruktur og befolkningsutvikling.
2. Kretsgrenser må ikke skjære sogne- eller kommunegrenser.
3. En krets skal bestå enten bare av ett tettbygd strøk, del av tettbygd strøk eller av spredtbygd strøk. Som tettbygd strøk regnes områder med minst 200 bosatte på tellings-tidspunktet og hvor avstanden mellom bolighusene som regel ikke overstiger 50 meter. En hussamling som ligger mer enn 50 meter fra en tettbebyggelse, er imidlertid regnet som en del av det tettbygde strøket dersom hussamlingen naturlig hører sammen med tettbebyggelsen. Andre områder er regnet som spredtbygde strøk og er delt videre opp i tellingskretser.

I 1970-tellingen er det for områder som i 1960 tilhørte herredskommune, bare foretatt følgende endringer i kretsinnstillingen som da ble brukt:

1. Når regulering av kommune- eller sognegrenser førte til at en 1960-krets falt inn under mer enn én kommune eller ett sogn i 1970, er kretsen delt videre opp slik at kretsgrenser ikke skjærer kommune- eller sognegrenser.
2. Gransene for tettbygde strøk (og dermed for tettbygde kretser) er justert i samsvar med bosettingen pr. 1. november 1970 etter reglene for avgrensning av disse strøkene.
3. I de tilfelle avgrensingen i 1960-tellingen av spredtbygde kretser ikke var i samsvar med reglene for kretsinnstilling, er gransene justert i 1970-tellingen.

Innstillingen i tellingskretser av områder som i 1960 tilhørte bykommune, er foretatt av folke-registrene i samråd med kommunale myndigheter. I flere tilfelle er kretsinnstillingen for disse områdene ikke den samme som i 1960-tellingen. I begge tellingene er imidlertid gransene fastlagt slik at de ikke skjærer kommune- eller sognegrenser og at en krets består enten bare av tettbygd strøk eller bare av spredtbygd strøk (avgrenset etter reglene som er nevnt ovenfor).

Tettbygde strøk i områder som i 1960 tilhørte herredskommune, er vanligvis ikke delt opp i flere kretser. Byområder er imidlertid alltid regnet til flere kretser.

I vedlegg 1 er det gitt en kretsfortegnelse, i vedlegg 2 en kartskisse over kretsinnndelingen og i vedlegg 3 et oversiktskart over én eller flere tettbygde kretser.

#### 6. Merknader til tabell 1

I tabell 1 har en generelt sett tatt sikte på å gi tall tilbake til 1801 etter kommuneinndelingen i 1970. Over et så langt tidsrom har det imidlertid skjedd så mange endringer at det for de fleste kommuner ikke kan gis en sammenliknbar tallserie for hele perioden.

Meløy ble eget herred i 1884 ved deling av Rødø herred i to herreder - Rødø og Melø (senere Rødøy og Meløy)

I tabell 1 gjelder tallene for 1865 og 1875 Melø sogn i daværende Rødø herred.

TABELLER

1  
 TABELL 1. FOLKEMENGDEN VED FOLKETELLINGENE 1801-1970

ÅR	FOLKE- MENGDE	ÅR	FOLKE- MENGDE	ÅR	FOLKE- MENGDE	ÅR	FOLKE- MENGDE	ÅR	FOLKE- MENGDE	ÅR	FOLKE- MENGDE
1801 ..	..	1835 ..	..	1865 ..	2 309	1900 ..	3 375	1930 ..	4 682	1960 ..	7 275
1815 ..	..	1845 ..	..	1875 ..	2 696	1910 ..	3 594	1946 ..	5 648	1970 ..	6 987
1825 ..	..	1855 ..	..	1890 ..	3 101	1920 ..	4 405	1950 ..	6 230		

I SE MÆRKNADER TIL TABELL 1 PÅ SIDE 14

TABELL 2. FOLKEMENGDEN ETTER KJØNN OG INNTEKTSTAKERNES VIKTIGSTE KILDE TIL LIVSOPPHOLD OG NÆRING

VIKTIGSTE KILDE TIL LIVSOPPHOLD OG NÆRING	I ALT	MENN	KVIN- NER	INN- TEKTS- TAKERE	IKKE-INNTEKTSTAKERE					
					I ALT	HUS- MØDRE	ANDRE			
							I ALT	AV DISSE:		UOPP- GITT
								UNDER 16 ÅR	16-24 ÅR	
I ALT .....	6 987	3 586	3 401	3 147	3 840	1 202	2 638	2 196	379	
INNTEKT AV EGET ARBEID I ALT ..	5 677	3 039	2 638	2 218	3 459	1 104	2 355	2 003	331	
JORDBRUK OG SKOGBRUK M.V. ...	380	204	176	192	188	65	123	106	15	
FISKE M.V. OG HVALFANGST ...	832	486	346	289	543	170	373	340	32	
INDUSTRI M.V. ....	2 431	1 299	1 132	813	1 618	533	1 085	894	183	
BYGGE- OG ANLEGGSVIRKSOMHET .	430	234	196	140	290	100	190	170	20	
VAREHANDEL .....	278	129	149	152	126	40	86	72	12	
SAMFERDSEL .....	516	298	218	255	261	82	179	155	21	
TJENESTEYTNDE NÆRINGER .....	808	387	421	375	433	114	319	266	48	
UCPPGITT NÆRING .....	2	2	-	2	-	-	-	-	-	
PENSJON, TRYGD .....	1 137	450	687	844	293	97	196	137	36	
FORMUE, LÅN M.V. ....	54	40	14	48	6	1	5	5	-	
STIPEND M.V. ....	38	27	11	37	1	-	1	1	-	
UOPPGITT .....	81	30	51	-	81	-	81	50	12	

TABELL 3. PERSONER 16 ÅR OG OVER ETTER YRKESAKTIVITET, KJØNN OG ALDER

KJØNN OG ALDER	I ALT	UTEN YRKES- AKTI- VITET	MED YRKESAKTIVITET						
			I ALT	ARBEIDSTID I TIMER			1 000 OG MER	UOPP- GITT	
				UNDER 100	100- 499	500- 999			AV DISSE: HELDAGS- ARBEID
I ALT .....	4 791	2 141	2 650	39	257	230	2 124	1 711	-
16-19 .....	516	267	249	7	105	37	100	70	-
20-24 .....	491	130	361	3	39	33	286	213	-
25-59 .....	2 725	1 014	1 711	14	73	118	1 506	1 246	-
60-66 .....	459	226	233	4	28	25	176	146	-
67-69 .....	163	105	58	3	6	8	41	32	-
70 OG OVER .....	437	399	38	8	6	9	15	4	-
MENN I ALT .....	2 475	478	1 997	17	138	96	1 746	1 481	-
16-19 .....	295	141	154	5	67	23	59	42	-
20-24 .....	292	34	258	1	23	19	215	157	-
25-59 .....	1 381	63	1 318	3	21	27	1 267	1 116	-
60-66 .....	232	41	191	1	16	16	158	136	-
67-69 .....	74	31	43	1	6	4	32	26	-
70 OG OVER .....	201	168	33	6	5	7	15	4	-
KVINNER I ALT .....	2 316	1 663	653	22	119	134	378	230	-
16-19 I ALT .....	221	126	95	2	38	14	41	28	-
AV DISSE: GIFTE ...	11	9	2	:	:	:	:	:	-
20-24 I ALT .....	199	96	103	2	16	14	71	56	-
AV DISSE: GIFTE ...	104	71	33	1	5	7	20	15	-
25-59 I ALT .....	1 344	951	393	11	52	91	239	130	-
AV DISSE: GIFTE ...	1 203	879	324	9	48	80	187	91	-
60-66 .....	227	185	42	3	12	9	18	10	-
67-69 .....	89	74	15	2	-	4	9	6	-
70 OG OVER .....	236	231	5	2	1	2	-	-	-

TABELL 4. PERSONER 16 ÅR OG OVER MED MINST 100 ARBEIDSTIMER ETTER YRKESSTATUS, ARBEIDSTID, KJØNN OG NÆRING/YRKESOMRADE

NÆRING/YRKESOMRADE	AV DISSE:					ARBEIDSTID I TIMER					
	I ALT	AN-SATTE		MENN	KVIN- NER	100-999			1 000 OG MER		
		SELV-STEN-DIGE					I ALT	MENN	KVIN- NER	I ALT	MENN
I ALT .....	2 611	1 967	474	1 980	631	487	234	253	2 124	1 746	378
NÆRING											
JORDBRUK .....	283	13	136	169	114	96	36	60	187	133	54
SKOGBRUK M.V. ....	7	6	1	5	2	:	2	:	:	3	:
FISKE M.V., HVALFANGST	314	132	167	309	5	39	36	3	275	273	2
BERGVERKSDRIFT M.V. ...	6	6	-	6	-	-	-	-	6	6	-
INDUSTRI .....	847	822	22	717	130	127	68	59	720	649	71
BYGGE- OG ANLEGGSVIRKS.	149	88	60	146	3	17	17	-	132	129	3
KRAFT-, VANNFORS. M.V.	68	67	1	66	2	6	:	:	62	:	:
VAREHANDEL .....	182	125	43	87	95	32	5	27	150	82	68
FINANSINSTITUSJONER ...	13	13	-	9	4	1	1	-	12	8	4
EIENDOMSDRIFT .....	1	1	-	1	-	:	:	-	:	:	-
SJØTRANSPORT .....	177	166	10	164	13	28	23	5	149	141	8
ANNEN SAMFERDSEL .....	113	90	23	67	46	21	10	11	92	57	35
OFF. ADM. OG FORSVAR ..	100	100	-	79	21	15	6	9	85	73	12
OFF. OG PRIV. TJ.YTING	265	261	4	138	127	70	22	48	195	116	79
LØNT HUSARBEID .....	24	24	-	-	24	11	-	11	13	-	13
ANNEN TJENESTEYTING ...	60	51	7	15	45	20	3	17	40	12	28
UOPPGITT .....	2	2	-	2	-	-	-	-	2	2	-
1											
YRKESOMRADE											
TEKNISK, VITENSKAPELIG, HUMANISTISK OG KUNST-											
NERISK ARBEID I ALT ...	221	216	5	148	73	38	13	25	183	135	48
TEKNISK ARBEID .....	39	39	-	38	1	2	:	:	37	:	:
MEDISINSK ARBEID ....	7	5	2	6	1	1	:	:	6	:	:
SYKEPLEIE- OG ANNET											
PLEIEARBEID .....	24	24	-	2	22	6	:	:	18	:	:
PEDAGOGISK ARBEID ...	108	107	1	67	41	22	8	14	86	59	27
ADM.- OG FORVALTNINGS- ARB., BEDR.- OG ORGANI- SASJONSLEDELSE I ALT ..	30	28	2	28	2	:	-	:	:	28	:
OFFENTLIG ADM.- OG											
FORVALTNINGSARBEID ..	10	10	-	8	2	:	-	:	:	8	:
BEDR. OG ORG.LEDELSE	20	18	2	20	-	-	-	-	20	20	-
KONTORARBEID .....	118	116	-	72	46	14	5	9	104	67	37
HANDELSARBEID I ALT ...	166	110	43	79	87	27	4	23	139	75	64
GROSSISTER OG											
DETALJISTER .....	43	-	43	36	7	-	-	-	43	36	7
HANDELSARB. FRA KONT. OG DETALJHANDELSARB.											
120	107	-	40	80	27	4	23	93	36	57	
JORDBRUKS-, SKOGBRUKS- OG FISKEARBEID .....	582	131	303	463	119	135	72	63	447	391	56
GRUVE- OG SPRENGNINGS- ARBEID M.M. ....	11	11	-	11	-	-	-	-	11	11	-
TRANSPORT- OG KOMMUNI- KASJONSARBEID I ALT ...	283	250	32	237	46	42	30	12	241	207	34
VEGTRAFIKKARBEID ....	56	33	23	56	-	4	4	-	52	52	-
POST- OG TELEKOM.ARB.	62	62	-	19	43	11	2	9	51	17	34
INDUSTRI-, BYGGE- OG											
ANLEGG SARBEID I ALT ...	935	849	82	833	102	147	99	48	788	734	54
JERN- OG MET.VAREARB.	100	89	9	99	1	7	:	:	93	:	:
ELEKTROARBEID .....	72	69	3	72	-	3	3	-	69	69	-
TREARBEID .....	94	54	39	94	-	11	11	-	83	83	-
NÆRINGSMIDDELARBEID .	151	148	3	58	93	55	13	42	96	45	51
KJEMISK PROSESSAR- BEID, TREFOREDLINGS- OG PAPIRARBEID .....	217	217	-	215	2	16	:	:	201	:	:
LASTE-, LOSSE- OG											
LAGERARBEID .....	47	46	1	47	-	11	11	-	36	36	-
SERVICEARBEID I ALT ...	212	203	7	56	156	78	5	73	134	51	83
SIVILT OVERVAKNINGS- OG TRYGGINGSARBEID ..	18	18	-	18	-	-	-	-	18	18	-
HOTELL- OG RESTAU- RANTARBEID, HUSARBEID											
VAKTMESTER- OG	67	63	3	20	47	22	4	18	45	16	29
RENGJØRINGSARBEID ...	83	82	1	10	73	45	-	45	38	10	28
MILITÆRT ARBEID .....	51	51	-	51	-	6	6	-	45	45	-
UOPPGITT .....	2	2	-	2	-	-	-	-	2	2	-

1 BARE ET UTVALG AV YRKESOMRADER ER SPESIFISERT

TABELL 5. PERSONER 16-69 ÅR ETTER YRKESAKTIVITET, KJØNN OG HØYESTE UTDANNING

KJØNN OG HØYESTE UTDANNING	I ALT	UTEN YRKESAKTIVITET, ARBEIDSTIMER UNDER 100 TIMER ELLER UOPPGITT		MED 100 ARBEIDSTIMER ELLER MER					
		I ALT	AV DISSE: I ALT	100-499 TIMER		500-999 TIMER		1 000 TIMER OG MER	
				I ALT	AV DISSE: ELEVER, STU- CENTER	I ALT	AV DISSE: ELEVER, STU- CENTER		
I ALT .....	4 354	1 773	300	2 581	251	119	221	41	2 109
MENN I ALT .....	2 274	321	177	1 953	133	81	89	23	1 731
UNGDOMSSKOLENIVA, 7-9 ÅR, I ALT ..	1 702	226	95	1 476	72	30	64	9	1 340
7-ÅRIG FOLKESKOLE .....	1 184	121	5	1 063	32	-	36	-	995
ALLMENT FAGFELT ELLERS .....	260	93	83	167	36	27	15	6	116
ADMINISTRASJON OG ØKONOMI .....	73	1	-	72	1	-	-	-	71
INDUSTRI, HÅNDVERK OG TEKNIKK ..	93	5	3	88	1	1	9	3	78
SAMFERDSEL .....	42	2	2	40	1	1	1	-	38
JORDBRUK, SKOGBRUK OG FISKE .....	34	4	2	30	-	-	2	-	28
TJENESTEYTING OG FORSVAR .....	12	-	-	12	1	1	1	-	10
GYMNASNIVA I, 10 ÅR, I ALT .....	304	56	52	248	44	37	8	5	196
ALLMENT FAGFELT .....	185	47	45	138	33	31	6	4	99
ADMINISTRASJON OG ØKONOMI .....	-	-	-	-	-	-	-	-	-
INDUSTRI, HÅNDVERK OG TEKNIKK ..	47	4	4	43	5	4	-	-	38
SAMFERDSEL .....	20	1	1	19	2	1	-	-	17
JORDBRUK, SKOGBRUK OG FISKE .....	38	2	1	36	4	1	2	1	30
TJENESTEYTING OG FORSVAR .....	14	2	1	12	-	-	-	-	12
GYMNASNIVA II,III, 11-12 ÅR, I ALT	140	23	19	117	14	12	10	5	93
ALLMENT FAGFELT .....	65	19	18	46	13	12	4	3	29
INDUSTRI, HÅNDVERK OG TEKNIKK ..	38	2	1	36	1	-	2	-	33
SAMFERDSEL .....	31	1	-	30	-	-	4	2	26
HELSEVERN .....	-	-	-	-	-	-	-	-	-
JORDBRUK, SKOGBRUK OG FISKE .....	-	-	-	-	-	-	-	-	-
UNIVERSITETS- OG HØGSKOLENIVA I, 13-14 ÅR, I ALT .....	75	3	2	72	1	1	6	4	65
UNDERVISNING .....	37	1	1	36	1	1	3	2	32
NATURVITENSKAP OG TEKNIKK .....	35	2	1	33	-	-	3	2	30
UNIVERSITETS-, HØGSKOLENIVA II,III OG FORSKERNIVA, OVER 14 ÅR, I ALT	36	2	2	34	2	1	1	-	31
UNDERVISNING .....	11	1	1	10	1	-	-	-	9
NATURVITENSKAP OG TEKNIKK .....	14	-	-	14	-	-	1	-	13
UOPPGITT ELLER INGEN UTDANNING ...	17	11	7	6	-	-	-	-	6
KVINNER I ALT .....	2 080	1 452	123	628	118	38	132	18	378
UNGDOMSSKOLENIVA, 7-9 ÅR, I ALT ..	1 769	1 292	66	477	89	17	113	8	275
7-ÅRIG FOLKESKOLE .....	1 212	929	7	283	44	1	73	-	166
ALLMENT FAGFELT ELLERS .....	349	225	54	124	36	16	28	7	60
ADMINISTRASJON OG ØKONOMI .....	106	64	1	42	5	-	8	1	29
INDUSTRI, HÅNDVERK OG TEKNIKK ..	14	11	-	3	:	-	:	-	-
SAMFERDSEL .....	-	-	-	-	-	-	-	-	-
HELSEVERN .....	13	12	-	1	:	-	:	-	:
TJENESTEYTING OG FORSVAR .....	73	49	4	24	2	-	4	-	:
GYMNASNIVA I, 10 ÅR, I ALT .....	207	114	48	93	19	15	12	5	62
ALLMENT FAGFELT .....	181	102	46	79	:	15	:	4	50
ADMINISTRASJON OG ØKONOMI .....	-	-	-	-	-	-	-	-	-
INDUSTRI, HÅNDVERK OG TEKNIKK ..	5	4	-	1	:	-	:	-	:
SAMFERDSEL .....	12	3	-	9	-	-	1	-	8
TJENESTEYTING OG FORSVAR .....	4	3	1	1	:	-	-	-	:
GYMNASNIVA II,III, 11-12 ÅR, I ALT	46	24	4	22	6	4	1	-	15
ALLMENT FAGFELT .....	18	9	4	9	:	:	:	-	4
ADMINISTRASJON OG ØKONOMI .....	-	-	-	-	-	-	-	-	-
INDUSTRI, HÅNDVERK OG TEKNIKK ..	3	-	-	3	-	-	:	-	:
SAMFERDSEL .....	-	-	-	-	-	-	-	-	-
HELSEVERN .....	18	10	-	8	1	-	-	-	7
TJENESTEYTING OG FORSVAR .....	7	5	-	2	:	:	:	-	:
UNIVERSITETS- OG HØGSKOLENIVA I, 13-14 ÅR, I ALT .....	39	11	2	28	3	2	6	5	19
UNDERVISNING .....	31	8	2	23	:	:	:	4	16
ADMINISTRASJON, ØKONOMI, SAMFUNNSVITENSKAP OG JUS .....	4	2	-	2	:	:	:	-	:
UNIVERSITETS-, HØGSKOLENIVA II,III OG FORSKERNIVA, OVER 14 ÅR, I ALT	8	2	-	6	-	-	-	-	6
UNDERVISNING .....	5	-	-	5	-	-	-	-	5
ADMINISTRASJON, ØKONOMI, SAMFUNNSVITENSKAP OG JUS .....	-	-	-	-	-	-	-	-	-
NATURVITENSKAP OG TEKNIKK .....	-	-	-	-	-	-	-	-	-
UOPPGITT ELLER INGEN UTDANNING ...	11	9	3	2	1	-	-	-	1

1 BARE ET UTVALG AV FAGOMRADER ER SPESIFISERT UNDER DE ENKELTE UTDANNINGSNIVAER



TABELL 6. YRKESAKTIVE, SKOLEELEVER OG STUDENTER 16 ÅR OG OVER ETTER KJØNN OG ARBEIDS-/SKOLE-/STUDIESTED PR. 1. NOVEMBER 1970

ARBEIDS-/SKOLE-/STUDIESTED	I ALT	1 YRKESAKTIVE			2 SKOLEELEVER OG STUDENTER		
		I ALT	MENN	KVINNER	I ALT	MENN	KVINNER
I ALT .....	2 763	2 381	1 796	585	382	256	126
I KOMMUNEN .....	1 933	1 852	1 293	559	81	55	26
BODØ .....	110	13	10	3	97	58	39
OSLO .....	35	5	2	3	30	26	4
FAUSKE .....	27	-	-	-	27	17	10
VEFSN .....	18	1	-	1	17	10	7
TRONDHEIM .....	17	-	-	-	17	16	1
RANA .....	13	5	4	1	8	6	2
ANDRE KOMMUNER I FYLKET .....	74	25	25	-	49	34	15
ANDRE KOMMUNER UTEFOR FYLKET ...	74	25	17	8	49	29	20
ANNET STED .....	462	455	445	10	7	5	2

1 EKSKL. PERSONER SOM AVTJENTE VERNEPLIKTSTJENESTE OG YRKESAKTIVE SOM IKKE HAR OPPGITT ARBEIDSSTED  
2 EKSKL. SKOLEELEVER OG STUDENTER SOM IKKE HAR OPPGITT SKOLE-/STUDIESTED

TABELL 7. FAMILIER OG PERSONER ETTER FAMILIETYPPE OG HUSHOLDNINGSTYPE

HUSHOLDNINGSTYPE	I ALT		FAMILIER MED EN PERSON	FAMILIER MED TO ELLER FLERE PERSONER						
	FAMILIER	PERSONER		I ALT		EKTEPAR UGIFTE BARN	EKTEPAR MED UGIFTE BARN		MOR ELLER FAR MED UGIFTE BARN	
				FAMILIER	PERSONER		FAMILIER	PERSONER	FAMILIER	PERSONER
I ALT .....	2 345	6 987	600	1 745	6 387	413	1 172	5 152	160	409
PRIVATHUSHOLDNING I ALT ..	2 296	6 937	552	1 744	6 385	412	1 172	5 152	160	409
MED EN FAMILIE .....	1 683	5 622	256	1 427	5 366	338	1 001	4 454	88	236
MED TO FAMILIER .....	474	1 082	207	267	875	57	150	616	60	145
MED FLERE FAMILIER .....	139	233	89	50	144	17	21	82	12	28
FELLESHUSHOLDNING .....	49	50	48	1	2	1	-	-	-	-
ANNEN HUSHOLDNING .....	-	-	-	-	-	-	-	-	-	-

TABELL 8. PERSONER 16 ÅR OG OVER MED EGEN BOLIG ETTER ALDER, EKTESKAPELIG STATUS OG KJØNN

EKTESKAPELIG STATUS OG KJØNN	I ALT	ALDER									
		16-19	20-24	25-29	30-39	40-49	50-59	60-69	70-79	80 OG OVER	
PERSONER 16 ÅR OG OVER I ALT ...	4 791	516	491	405	667	797	856	622	323	114	
AV DISSE: MED EGEN BOLIG .....	3 497	12	131	298	597	759	821	572	259	48	
MENN I ALT .....	2 475	295	292	200	338	404	439	306	160	41	
AV DISSE: MED EGEN BOLIG .....	1 709	4	36	124	288	378	424	297	136	22	
KVINNER I ALT .....	2 316	221	199	205	329	393	417	316	163	73	
AV DISSE: MED EGEN BOLIG .....	1 788	8	95	174	309	381	397	275	123	26	
UGIFTE I ALT .....	1 201	505	332	98	63	60	48	56	25	14	
AV DISSE: MED EGEN BOLIG .....	150	8	19	14	12	25	26	32	11	3	
MENN I ALT .....	771	295	238	72	47	46	34	27	7	5	
AV DISSE: MED EGEN BOLIG .....	99	4	8	9	10	22	20	20	2	2	
KVINNER I ALT .....	430	210	94	26	16	14	14	29	18	9	
AV DISSE: MED EGEN BOLIG .....	51	4	11	5	2	3	4	12	9	1	
GIFTE OG SEPARERTE I ALT .....	3 213	11	158	301	594	715	755	468	184	27	
AV DISSE: MED EGEN BOLIG .....	3 089	4	112	281	579	714	748	460	168	23	
MENN I ALT .....	1 606	-	53	126	289	347	394	259	122	16	
AV DISSE: MED EGEN BOLIG .....	1 542	-	28	115	277	347	392	257	112	14	
KVINNER I ALT .....	1 607	11	105	175	305	368	361	209	62	11	
AV DISSE: MED EGEN BOLIG .....	1 547	4	84	166	302	367	356	203	56	9	
FØR GIFTE I ALT .....	377	-	1	6	10	22	53	98	114	73	
AV DISSE: MED EGEN BOLIG .....	258	-	-	3	6	20	47	80	80	22	
MENN I ALT .....	98	-	1	2	2	11	11	20	31	20	
AV DISSE: MED EGEN BOLIG .....	68	-	-	-	1	9	10	20	22	6	
KVINNER I ALT .....	279	-	-	4	8	11	42	78	83	53	
AV DISSE: MED EGEN BOLIG .....	190	-	-	3	5	11	37	60	58	16	

TABELL 9. HUS, BOLIGER, ROM OG BOSATTE ETTER HUSTYPE

	PERMANENT BOLIGBYGG												
	I ALT	I ALT	VA- NING- HUS I TILKN. TIL GARDS- DRIFT	FRITT- LIGG- ENDE- BOLIG	ENE- BOLIG I REKKE, KJEDE, ATRIUM M.V.	ANNEN ENE- BOLIG	HORI- SGN- TALT DELT TO- MANNS- BOLIG	ANNET SMÅHUS	BLOKK	PRO- VI- SOR- ISK BO- LIG- BYGG	FOR- RET- NING- BYGG M.V.	BYGG FOR- FEL- LES- HUS- HOLD- NING	UOPP- GITT HUS- TYPE
HUS .....	1 723	1 671	481	950	117	-	33	86	4	4	44	4	-
BOLIGER I ALT ...	2 078	1 996	538	950	117	-	66	241	84	4	66	12	-
AV DISSE: BEBODDE	1 963	1 891	528	950	117	-	64	193	39	4	60	8	-
ROM .....	9 775	9 495	2 911	4 881	566	-	285	723	129	7	260	13	-
BOSATTE .....	6 937	6 747	1 858	3 571	423	-	194	582	119	4	168	18	-
BOLIGER PR. HUS .	1,2	1,2	1,1	1,0	1,0	-	2,0	2,8	21,0	1,0	1,5	3,0	-
ROM PR. BOLIG ...	5,0	5,0	5,5	5,1	4,8	-	4,5	3,7	3,3	1,8	4,3	1,6	-
BOSATTE PR. BOLIG	3,5	3,6	3,5	3,8	3,6	-	3,0	3,0	3,1	1,0	2,8	2,3	-
BOSATTE PR. ROM .	0,7	0,7	0,6	0,7	0,7	-	0,7	0,8	0,9	0,6	0,6	1,4	-

TABELL 10. BEBODDE BOLIGER ETTER HUSTYPE OG BYGGEGAR, OG HUS, ROM OG BOSATTE ETTER HUSETS BYGGEGAR

HUSETS BYGGEGAR	BEBODDE BOLIGER											BOSATTE			
	HUS	I PERMANENTE BOLIGBYGG							ROM	BOSATTE	LIG- ER PR. HUS	ROM BO- LIG	PR. BO- LIG	PR. ROM	
		I ALT	I ALT	I ALT	I ALT	I ALT	I ALT	I ALT							I ALT
I ALT .....	1 723	1 963	1 891	1 478	374	39	72	9 775	6 937	1,1	5,0	3,5	0,7		
1900 OG FØR ....	137	144	144	137	7	-	-	807	427	1,1	5,6	3,0	0,5		
1901-1910 .....	69	75	73	73	-	-	2	375	209	1,1	5,0	2,8	0,6		
1911-1920 .....	113	133	131	64	67	-	2	616	425	1,2	4,6	3,2	0,7		
1921-1930 .....	67	79	77	61	16	-	2	379	256	1,2	4,8	3,2	0,7		
1931-1940 .....	147	157	156	147	9	-	1	814	466	1,1	5,2	3,0	0,6		
1941-1945 .....	53	56	54	50	4	-	2	286	181	1,1	5,1	3,2	0,6		
1946-1950 .....	172	191	180	149	31	-	11	933	650	1,1	4,9	3,4	0,7		
1951-1960 .....	520	619	585	416	141	28	34	3 050	2 309	1,2	4,9	3,7	0,8		
1961-1970 .....	445	509	491	381	99	11	18	2 515	2 014	1,1	4,9	4,0	0,8		
UOPPGITT .....	-	-	-	-	-	-	-	-	-	-	-	-	-		

TABELL 11. BEBODDE BOLIGER ETTER HUSTYPE OG TALLET PÅ ROM, OG BOSATTE ETTER TALLET PÅ ROM I BOLIGEN

TALLET PÅ ROM, EKSKL. KJØKKEN	BEBODDE BOLIGER							BOSATTE	
	I ALT	I PERMANENTE BOLIGBYGG					I ALT	PR. ROM	
		I ALT	I ALT	I ALT	I ALT	I ALT			
									I VANINGS- HUS I TILKN. TIL GARDSDRIFT OG I FRITTL. OG ENEBOLIGER
I ALT .....	1 963	1 891	1 478	374	39	72	6 937	0,7	
0 ROM ELLER UOPPGITT ..	-	-	-	-	-	-	-	-	
1 ROM I ALT .....	116	98	56	33	9	18	254	1,4	
MED KJØKKEN I ALT ...	98	88	52	31	5	10	234	1,4	
UNDER 6 KVM. ....	30	23	7	12	4	7	56	1,9	
6 KVM. OG MER ....	68	65	45	19	1	3	178	1,3	
UTEN KJØKKEN .....	18	10	4	2	4	8	20	1,1	
2 ROM I ALT .....	182	172	92	78	2	10	428	0,8	
MED KJØKKEN .....	180	170	92	76	2	10	:	:	
UTEN KJØKKEN .....	2	2	-	2	-	-	:	:	
3 ROM .....	350	339	225	88	26	11	1 022	0,7	
4 ROM .....	643	628	501	125	2	15	2 437	0,8	
5 ROM .....	410	398	365	33	-	12	1 672	0,7	
6 ROM .....	156	152	144	8	-	4	662	0,6	
7 ROM .....	65	64	60	4	-	1	288	0,6	
8 ROM OG MER .....	41	40	35	5	-	1	174	0,4	

TABELL 12. BEBODDE BOLIGER, ROM OG BOSATTE ETTER BOLIGTETTHET

	I ALT	BOSATTE PR. ROM, INKL. KJØKKEN PÅ 6 KVM. OG MER									0 ROM ELLER UOPP- GITT
		UNDER	0,25-	0,50-	0,75-	1,00-	1,25-	1,50-	1,75-	2,00	
		0,25	0,49	0,74	0,99	1,24	1,49	1,74	1,99	OG MER	
BEBODDE BOLIGER .....	1 963	85	389	534	348	423	92	44	6	42	-
ROM .....	9 775	521	2 127	2 698	1 878	1 878	408	159	25	81	-
BOSATTE .....	6 937	90	745	1 587	1 517	1 966	538	247	44	203	-
ROM PR. BOLIG .....	5,0	6,1	5,5	5,1	5,4	4,4	4,4	3,6	4,2	1,9	-
BOSATTE PR. BOLIG .....	3,5	1,1	1,9	3,0	4,4	4,6	5,8	5,6	7,3	4,8	-

TABELL 13. BEBODDE BOLIGER, ROM OG BOSATTE ETTER BOLIGENS UTSTYR

	I ALT	INNLAGT VANN I HUSET								IKKE INN- LAGT VANN I HUSET	UOPP- GITT
		EGET WC		FELLES WC		EGET ELLER FELLES WC OG UTEN BAD		UTEN WC			
		EGET	FELLES	EGET	FELLES	WC OG UTEN BAD	EGET ELLER FELLES BAD	UTEN BAD			
		BAD	BAD	BAD	BAD	BAD	BAD	BAD			
BEBODDE BOLIGER .....	1 963	1 908	1 478	39	8	29	59	64	231	55	-
ROM .....	9 775	9 552	7 649	120	28	72	237	321	1 125	223	-
BOSATTE .....	6 937	6 788	5 532	76	19	59	161	229	712	149	-
ROM PR. BOLIG .....	5,0	5,0	5,2	3,1	3,5	2,5	4,0	5,0	4,9	4,1	-
BOSATTE PR. BOLIG .....	3,5	3,6	3,7	1,9	2,4	2,0	2,7	3,6	3,1	2,7	-
BOSATTE PR. ROM .....	0,7	0,7	0,7	0,6	0,7	0,8	0,7	0,7	0,6	0,7	-

TABELL 14. BEBODDE BOLIGER, ROM OG BOSATTE ETTER EIER-/LEIERFORHOLDET TIL BOLIGEN

	I ALT	BOLIGINNEHAVEREN DISPONERER BOLIGEN SOM								TJEN- ESTE- ELLER FOR- PAK- TER- BOLIG	UOPP- GITT	
		EIER	LEIEBOER									
			MED AKSJE/ANDEL				UTEN AKSJE/ANDEL					
			I ALT	MED INN- SKOTT	UTEN INN- SKOTT	I ALT	MED INN- SKOTT	UTEN INN- SKOTT				
BEBODDE BOLIGER ...	1 963	1 407	276	-	-	-	276	28	248	280	-	
ROM .....	9 775	7 516	1 066	-	-	-	1 066	66	1 000	1 193	-	
BOSATTE .....	6 937	5 207	747	-	-	-	747	52	695	983	-	
ROM PR. BOLIG .....	5,0	5,3	3,9	-	-	-	3,9	2,4	4,0	4,3	-	
BOSATTE PR. BOLIG .	3,5	3,7	2,7	-	-	-	2,7	1,9	2,8	3,5	-	
BOSATTE PR. ROM ...	0,7	0,7	0,7	-	-	-	0,7	0,8	0,7	0,8	-	

TABELL 15. FOLKEMENGDEN ETTER ALDER, KJØNN OG TELLINGSKRETS

TELLINGSKRETS OG KJØNN	I ALT	ALDER									
		UNDER 7	7-15	16-19	20-24	25-29	30-39	40-49	50-59	60-69	70 OG OVER
KOMMUNEN I ALT .....	6 987	934	1 262	516	491	405	667	797	856	622	437
MENN I ALT .....	3 586	465	646	295	292	200	338	404	439	306	201
UGIFTE .....	1 882	465	646	295	238	72	47	46	34	27	12
GIFTE OG SEPARERTE .....	1 606	-	-	-	53	126	289	347	394	259	138
FØR GIFTE .....	98	-	-	-	1	2	2	11	11	20	51
KVINNER I ALT .....	3 401	469	616	221	199	205	329	393	417	316	236
UGIFTE .....	1 515	469	616	210	94	26	16	14	14	29	27
GIFTE OG SEPARERTE .....	1 607	-	-	11	105	175	305	368	361	209	73
FØR GIFTE .....	279	-	-	-	-	4	8	11	42	78	136
TETTBYGDE KRETSET I ALT ...	2 611	333	475	213	173	158	264	364	326	199	106
MENN .....	1 308	146	239	125	91	80	131	179	179	95	43
KVINNER .....	1 303	187	236	88	82	78	133	185	147	104	63
12 GLOMFJORD .....	1 472	167	284	123	85	88	156	224	192	107	46
MENN .....	750	79	150	72	42	42	77	112	106	53	17
KVINNER .....	722	88	134	51	43	46	79	112	86	54	29
15 ØRNES .....	1 139	166	191	90	88	70	108	140	134	92	60
MENN .....	558	67	89	53	49	38	54	67	73	42	26
KVINNER .....	581	99	102	37	39	32	54	73	61	50	34
SPREDTBYGDE KRETSET I ALT .	4 376	601	787	303	318	247	403	433	530	423	331
MENN .....	2 278	319	407	170	201	120	207	225	260	211	158
KVINNER .....	2 098	282	380	133	117	127	196	208	270	212	173
01 BOLGA .....	201	29	30	11	23	11	17	23	25	19	13
MENN .....	113	14	17	8	15	6	9	12	14	11	7
KVINNER .....	88	15	13	3	8	5	8	11	11	8	6
02 GRØNØY .....	103	18	13	8	12	3	7	12	16	12	2
MENN .....	56	9	7	4	9	2	2	6	7	8	2
KVINNER .....	47	9	6	4	3	1	5	6	9	4	-
03 ÅMØY .....	218	27	37	20	12	19	13	20	29	23	18
MENN .....	119	17	21	11	11	10	5	13	13	12	6
KVINNER .....	99	10	16	9	1	9	8	7	16	11	12
04 ÅGSKARDET .....	240	35	41	21	18	16	23	19	30	23	14
MENN .....	121	18	18	8	14	6	14	11	13	12	7
KVINNER .....	119	17	23	13	4	10	9	8	17	11	7
05 YTRE HOLLANDSFJORD ....	37	4	6	2	1	-	3	6	3	4	8
MENN .....	19	2	1	2	1	-	2	4	1	1	5
KVINNER .....	18	2	5	-	-	-	1	2	2	3	3
06 INDRE HOLLANDSFJORD ...	134	17	16	12	12	9	8	10	19	13	18
MENN .....	78	10	11	9	8	5	5	4	10	8	8
KVINNER .....	56	7	5	3	4	4	3	6	9	5	10
07 BJERANGFJORD .....	252	32	48	15	24	10	20	31	33	18	21
MENN .....	133	19	26	7	17	4	8	15	19	9	7
KVINNER .....	119	13	22	8	7	6	12	16	12	9	14
08 HALSA .....	606	100	135	33	38	34	65	62	56	47	36
MENN .....	322	56	75	22	21	18	32	30	31	22	15
KVINNER .....	284	44	60	11	17	16	33	32	25	25	21
09 ENGA .....	320	60	46	17	18	32	26	36	39	25	21
MENN .....	159	30	24	9	8	14	14	22	19	11	8
KVINNER .....	161	30	22	8	10	18	12	14	20	14	13
10 VALLSJØEN .....	263	31	53	11	24	12	23	24	26	23	36
MENN .....	128	19	27	7	11	6	14	10	12	8	14
KVINNER .....	135	12	26	4	13	6	9	14	14	15	22
11 VASSDALSVIK .....	110	11	18	10	2	5	9	18	14	9	14
MENN .....	56	4	10	8	2	2	4	9	6	4	7
KVINNER .....	54	7	8	2	-	3	5	9	8	5	7
13 SELSTAD .....	103	12	20	9	9	8	11	6	17	8	3
MENN .....	57	8	9	6	5	4	8	1	10	5	1
KVINNER .....	46	4	11	3	4	4	3	5	7	3	2
14 NEVERDAL .....	488	50	101	48	30	22	54	55	63	45	20
MENN .....	261	27	58	24	18	12	29	30	26	25	12
KVINNER .....	227	23	43	24	12	10	25	25	37	20	8
16 SPILDRA .....	216	34	40	15	18	12	25	18	24	21	9
MENN .....	113	17	20	10	10	7	12	11	10	11	5
KVINNER .....	103	17	20	5	8	5	13	7	14	10	4
17 REIPA .....	384	53	71	20	29	25	32	28	48	46	32
MENN .....	182	25	28	9	21	12	15	11	26	20	15
KVINNER .....	202	28	43	11	8	13	17	17	22	26	17

TABELL 15, FORTS., FOLKEMENGDEN ETTER ALDER, KJØNN OG TELLINGSKRETS

TELLINGSKRETS OG KJØNN	I ALT	ALDER									
		UNDER	7-15	16-19	20-24	25-29	30-39	40-49	50-59	60-69	70 OG
		7									OVER
18 KUNNA .....	180	16	27	7	17	4	17	19	24	26	23
MENN .....	92	7	15	3	11	-	9	9	13	11	14
KVINNER .....	88	9	12	4	6	4	8	10	11	15	9
19 STØTT .....	114	22	12	9	3	7	15	15	10	11	10
MENN .....	59	10	7	5	2	3	9	10	4	6	3
KVINNER .....	55	12	5	4	1	4	6	5	6	5	7
20 MESØY .....	139	13	26	13	9	5	7	13	21	22	10
MENN .....	72	8	12	8	6	2	3	6	9	12	6
KVINNER .....	67	5	14	5	3	3	4	7	12	10	4
21 MELØY .....	268	37	47	22	19	13	28	18	33	28	23
MENN .....	138	19	21	10	11	7	13	11	15	15	16
KVINNER .....	130	18	26	12	8	6	15	7	18	13	7

TABELL 16. PERSONER 16 ÅR OG OVER ETTER VIKTIGSTE KILDE TIL LIVSOPPHOLD, NÆRING, KJØNN OG TELLINGSKRETS

TELLINGSKRETS OG KJØNN	I ALT	VIKTIGSTE KILDE TIL LIVSOPPHOLD									
		INNTEKT AV EGET ARBEID									
		NÆRING									
		I ALT	JORD- BRUK, M.V., HVAL- FANGST	INDU- STRI M.V., BYGGE- OG ANL. VIRK- SOMHET	VARE- HANDEL	SAM- FERD- SEL	TJEN- ESTE- YTENDE NÆR- INGER	UOPP- GITT	PEN- SJON, TRYGD	FOR- MUE, LAN, STI- PEND M.V.	HUSAR- BEID I HJEM- MET, FORSØR- GET
KOMMUNEN I ALT .....	4 791	2 218	481	953	152	255	375	2	844	85	1 644
MENN .....	2 475	1 819	424	873	83	212	225	2	356	65	2 35
KVINNER .....	2 316	399	57	80	69	43	150	-	488	20	1 409
TETTBYGDE KRETSE I ALT ...	1 803	872	25	515	66	86	178	2	223	38	670
MENN .....	923	704	22	477	32	71	100	2	81	30	108
KVINNER .....	880	168	3	38	34	15	78	-	142	8	562
12 GLOMFJORD .....	1 021	493	4	351	36	27	75	-	101	26	401
MENN .....	521	405	2	336	13	21	33	-	33	20	63
KVINNER .....	500	88	2	15	23	6	42	-	68	6	338
15 ØRNES .....	782	379	21	164	30	59	103	2	122	12	269
MENN .....	402	299	20	141	19	50	67	2	48	10	45
KVINNER .....	380	80	1	23	11	9	36	-	74	2	224
SPREDTBYGDE KRETSE I ALT .	2 988	1 346	456	438	86	169	197	-	621	47	974
MENN .....	1 552	1 115	402	396	51	141	125	-	275	35	127
KVINNER .....	1 436	231	54	42	35	28	72	-	346	12	847
01 BOLGA .....	142	75	38	10	6	18	3	-	25	3	39
MENN .....	82	64	35	10	3	15	1	-	13	1	4
KVINNER .....	60	11	3	-	3	3	2	-	12	2	35
02 GRØNØY .....	72	33	20	1	2	8	2	-	7	-	32
MENN .....	40	32	20	1	2	7	2	-	5	-	3
KVINNER .....	32	1	-	-	-	1	-	-	2	-	29
03 AMØY .....	154	76	44	7	3	13	9	-	32	1	45
MENN .....	81	66	40	5	2	12	7	-	11	1	3
KVINNER .....	73	10	4	2	1	1	2	-	21	-	42
04 ÅGSKARDET .....	164	70	11	26	5	12	16	-	36	6	52
MENN .....	85	59	11	23	4	11	10	-	16	3	7
KVINNER .....	79	11	-	3	1	1	6	-	20	3	45
05 YTRE HOLLANDSFJORD ....	27	11	5	3	-	2	1	-	9	-	7
MENN .....	16	8	4	3	-	1	-	-	6	-	2
KVINNER .....	11	3	1	-	-	1	1	-	3	-	5

TABELL 16, FORTS., PERSONER 16 ÅR OG OVER ETTER VIKTIGSTE KILDE TIL LIVSOPPHOLD, NÆRING, KJØNN OG TELLINGSKRETS

TELLINGSKRETS OG KJØNN		VIKTIGSTE KILDE TIL LIVSOPPHOLD										
		INNTEKT AV EGET ARBEID										
		I ALT	NÆRING							PEN- SJON, TRYGD	FOR- MUE, LAN, STI- PEND M.V.	HUSAR- BEID I HJEM- MET, FORSØR- GET
			I ALT	JORD- SKOG- BRUK, FISKE M.V., HVAL- FANGST	INDU- STRI M.V., BYGGE- OG ANL. VIRK- SOMHET	VARE- HANDEL	SAM- FERD- SEL	TJEN- ESTE- YTENDE NÆR- INGER	UOPP- GITT			
06	INDRE HOLLANDSFJORD ...	101	49	19	17	3	8	2	-	23	-	29
	MENN .....	57	41	14	16	2	7	2	-	12	-	4
	KVINNER .....	44	8	5	1	1	1	-	-	11	-	25
07	BJERANGFJORD .....	172	80	37	22	5	3	13	-	38	1	53
	MENN .....	88	69	34	21	2	3	9	-	12	1	6
	KVINNER .....	84	11	3	1	3	-	4	-	26	-	47
08	HALSA .....	371	166	54	59	9	21	23	-	63	11	131
	MENN .....	191	141	45	58	6	19	13	-	21	10	19
	KVINNER .....	180	25	9	1	3	2	10	-	42	1	112
09	ENGA .....	214	97	27	17	10	10	33	-	42	5	70
	MENN .....	105	77	26	14	8	7	22	-	18	3	7
	KVINNER .....	109	20	1	3	2	3	11	-	24	2	63
10	VALLSJØEN .....	179	71	22	18	5	10	16	-	55	1	52
	MENN .....	82	54	21	17	2	8	6	-	20	1	7
	KVINNER .....	97	17	1	1	3	2	10	-	35	-	45
11	VASSDALSVIK .....	81	28	14	4	2	6	2	-	21	1	31
	MENN .....	42	24	14	4	1	4	1	-	10	1	7
	KVINNER .....	39	4	-	-	1	2	1	-	11	-	24
13	SELSTAD .....	71	34	10	21	2	1	-	-	13	1	23
	MENN .....	40	28	6	21	-	1	-	-	6	1	5
	KVINNER .....	31	6	4	-	2	-	-	-	7	-	18
14	NEVERDAL .....	337	152	9	91	9	19	24	-	48	6	131
	MENN .....	176	124	7	82	4	17	14	-	25	5	22
	KVINNER .....	161	28	2	9	5	2	10	-	23	1	109
16	SPILDRA .....	142	63	8	36	4	6	9	-	22	2	55
	MENN .....	76	52	8	32	2	5	5	-	12	2	10
	KVINNER .....	66	11	-	4	2	1	4	-	10	-	45
17	REIPA .....	260	113	23	48	13	11	18	-	60	2	85
	MENN .....	129	98	21	45	9	9	14	-	23	-	8
	KVINNER .....	131	15	2	3	4	2	4	-	37	2	77
18	KUNNA .....	137	64	33	21	1	5	4	-	40	2	31
	MENN .....	70	44	22	18	-	2	2	-	21	2	3
	KVINNER .....	67	20	11	3	1	3	2	-	19	-	28
19	STØTT .....	80	38	26	6	1	4	1	-	20	1	21
	MENN .....	42	34	24	6	-	3	1	-	6	1	1
	KVINNER .....	38	4	2	-	1	1	-	-	14	-	20
20	MESØY .....	100	45	27	9	-	3	6	-	23	3	29
	MENN .....	52	36	24	6	-	2	4	-	12	2	2
	KVINNER .....	48	9	3	3	-	1	2	-	11	1	27
21	MELØY .....	184	81	29	22	6	9	15	-	44	1	58
	MENN .....	98	64	26	14	4	8	12	-	26	1	7
	KVINNER .....	86	17	3	8	2	1	3	-	18	-	51

TABELL 17. HOVEDTALL FOR HUS OG BEBODDE BOLIGER I DE ENKELTE TELLINGSKRETSE

TELLINGSKRETS	HUS				BEBODDE BOLIGER							BO-SAT- TE PR. ROM
	I ALT	AV DISSE:			I ALT	AV DISSE MED:						
		VAN.HUS TILKN. GARDS- DRIFT, FRITTL. ENEBOL.	BYGGEAR			INNLAGT VANN I HUSET	EGET OG BAD	WC OG ELLERS	WC OG UTEN BAD	EGET ELLER FELLES WC OG UTEN BAD	EGET ELLER FELLES BAD OG WC	
			1946-	1961-								
1960	1970											
KOMMUNEN I ALT .....	1 723	1 431	692	445	1 963	1 908	1 478	76	59	64	0,7	
TETTBYGDE KRETSE I ALT ...	599	390	293	170	755	753	683	32	26	3	0,7	
12 GLOMFJORD .....	314	152	166	75	442	442	424	17	1	-	0,8	
15 ØRNES .....	285	238	127	95	313	311	259	15	25	3	0,7	
SPREDTBYGDE KRETSE I ALT .	1 124	1 041	399	275	1 208	1 155	795	44	33	61	0,7	
01 BOLGA .....	58	55	12	21	58	47	36	-	-	2	0,7	
02 GRØNØY .....	28	28	14	4	28	28	21	1	-	6	0,8	
03 AMØY .....	60	57	18	11	62	59	31	-	3	4	0,7	
04 ÅGSKARDET .....	56	51	21	13	67	66	41	2	4	2	0,7	
05 YTRE HOLANDSFJORD ...	12	12	4	1	13	12	7	1	-	2	0,5	
06 INDRE HOLANDSFJORD ...	33	32	15	6	38	36	12	6	-	9	0,7	
07 BJERANGFJORD .....	65	60	27	10	70	65	49	2	-	2	0,7	
08 HALSA .....	139	124	57	40	159	153	115	14	1	1	0,7	
09 ENGA .....	91	82	30	34	97	95	72	-	4	4	0,7	
10 VALLSJØEN .....	67	55	24	21	76	75	56	6	3	-	0,6	
11 VASSDALSVIK .....	32	31	11	7	32	31	24	1	1	-	0,7	
13 SELSTAD .....	26	26	8	8	26	26	17	-	3	1	0,7	
14 NEVERDAL .....	124	115	65	22	131	128	106	2	4	7	0,7	
16 SPILDRA .....	49	44	14	19	52	52	45	1	1	1	0,8	
17 REIPA .....	103	94	36	26	112	107	74	3	4	6	0,7	
18 KUNNA .....	47	46	8	4	50	46	27	3	2	3	0,6	
19 STØTT .....	28	26	8	10	28	23	9	-	-	8	0,9	
20 MEBØY .....	37	36	12	3	38	37	11	2	2	-	0,8	
21 MELØY .....	69	67	15	15	71	69	42	-	1	3	0,6	

## KRETSFORTEGNELSE

Krets- nr.	Navnet på sognet	Krets- typel)	Omfang (Eiendommer med bebodde hus)
0	Uten fast bopel	0	..
1	Bolga	S	Gnr. 1, 2, gnr. 40 bnr. 5 og 14, gnr. 75.
2	Grønøy	S	Gnr. 39.
3	Åmøy	S	Gnr. 3, 4 og 6-10.
4	Ågskardet	S	Gnr. 11-15.
5	Ytre Holandsfjord	S	Gnr. 17, 18 og 22-24.
6	Indre Holandsfjord	S	Gnr. 19-21.
7	Bjerangfjord	S	Gnr. 30-34.
8	Halsa	S	Gnr. 25-29.
9	Enga	S	Gnr. 35, 36, gnr. 37 bnr. 1-5, 7-9, 13, 15-20, 26, 27, 29, 31, 34-39, 41, 43, 45, 46, 48, 50, 51, 53-57, 62, 64, 67, 68, 71, 74-76, 78, 79 og Soltun.
10	Vallsjøen	S	Gnr. 37 bnr. 11, gnr. 38, gnr. 40 bnr. 1-4, 6, 7, 9-13, 15, 17, 20, 24, 25, 27-30, 32, 33, 36-39, 41, 42, 44, 47/48 og 56, gnr. 41.
11	Vassdalsvik	S	Gnr. 42.
12	Glomfjord	T	Anleggsv., Bache-Wiigsv., Bj. Eriksensv., Bjerkeliv., Chr. Kiellandsv., Erik Brofossv., Glomv., Hans Jensensv., Hylla, Johs. Høegsv., Jærav., Meinich Olsensv., Kleivstua, Kleivstuv., Lars Evensensv., Leif Inge-mannsv., Lille Glomvann, Morenev., Nedregt., Nord-haugv., Pensjonistv., Rabbv., Ringv., Skolev., Solliv., Stakmyra, St. Hanshaugen, Svingen, Tor Føynsv., Øvregt., Blokk 1-3 og Murgården. Se også vedlegg 3.
13	Selstad	S	Gnr. 43, 44 og 48.
14	Neverdal	S	Gnr. 49-53.
15	Ørnes	T	Se vedlegg 3.
16	Spildra	S	Gnr. 54-56, 61 og 62. Unntatt bnr. under krets 15.
17	Reipå	S	Gnr. 66-69. Unntatt bnr. under krets 15.
18	Kunna	S	Gnr. 70-72.
19	Støtt	S	Gnr. 73.
20	Mesøy	S	Gnr. 65 og 83-87.
21	Meløy	S	Gnr. 77-82.

1) T = Tettbygd krets. S = Spredtbygd krets.



# 1837 MELØY

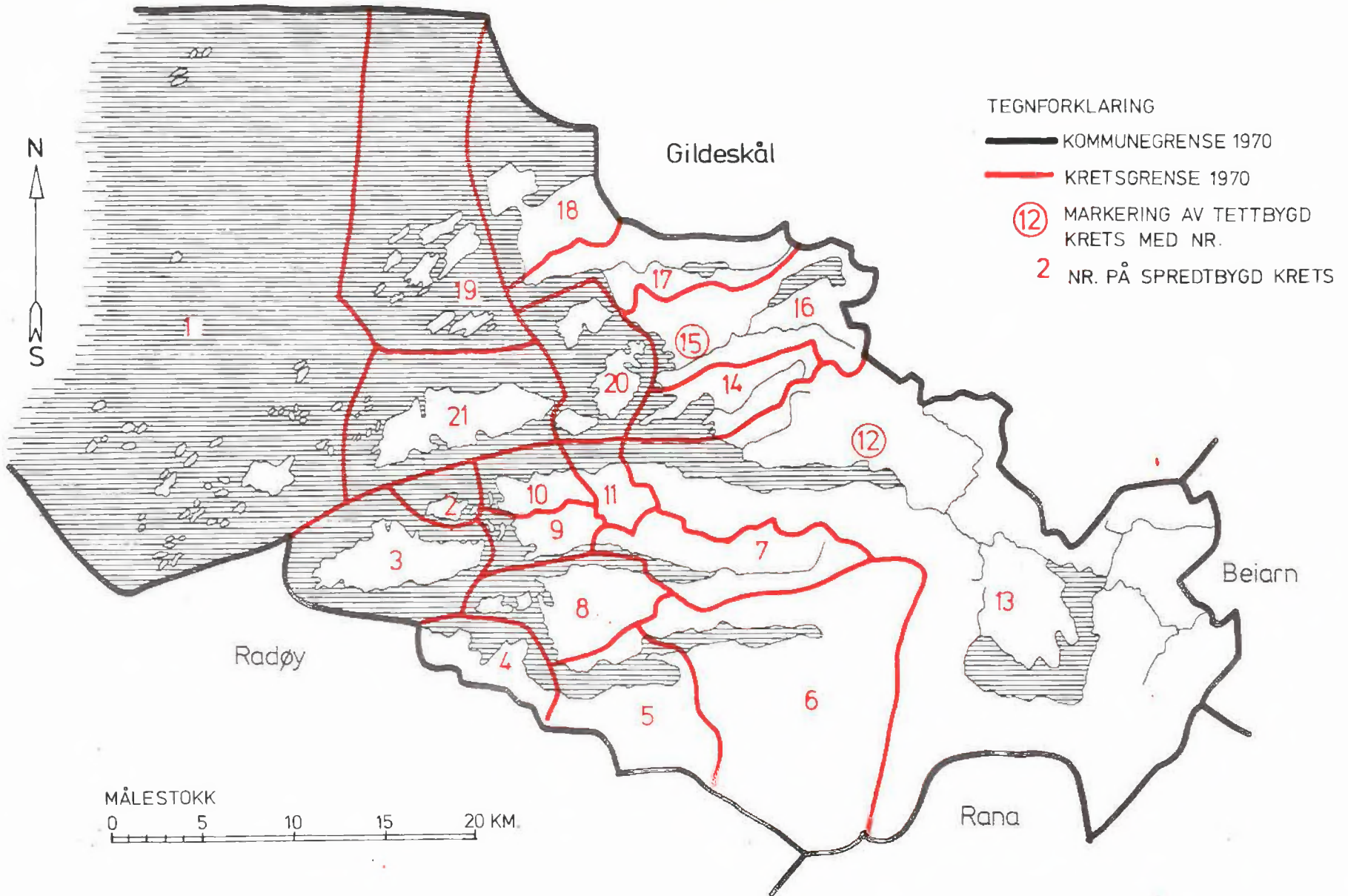

# 1837 MELØY

## TETTBYGDE KRETSER

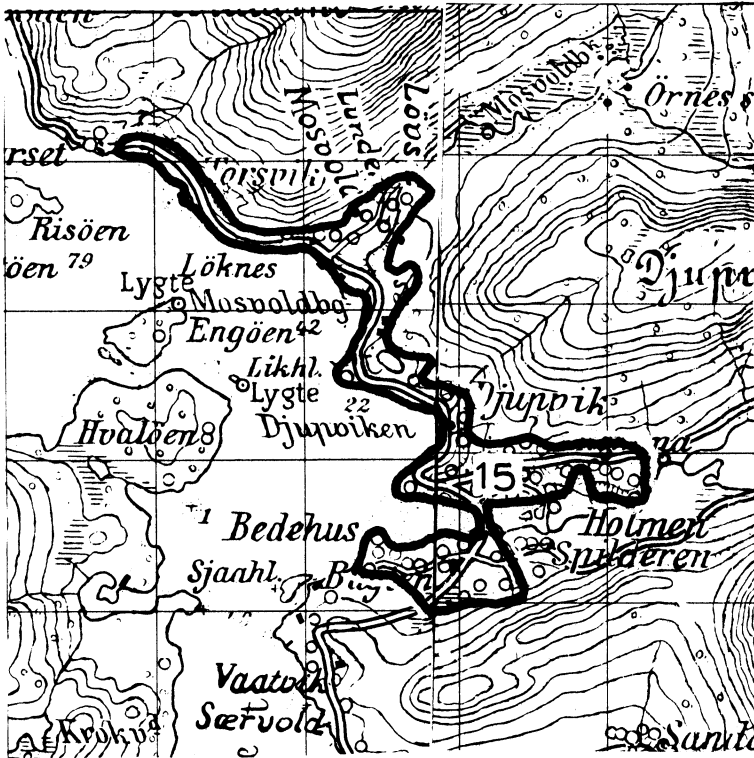

### TEGNFORKLARING

— KRETSGRENSE 1970

12 NR. PÅ TETTBYGD KRETS

MÅLESTOKK 1: 50 000

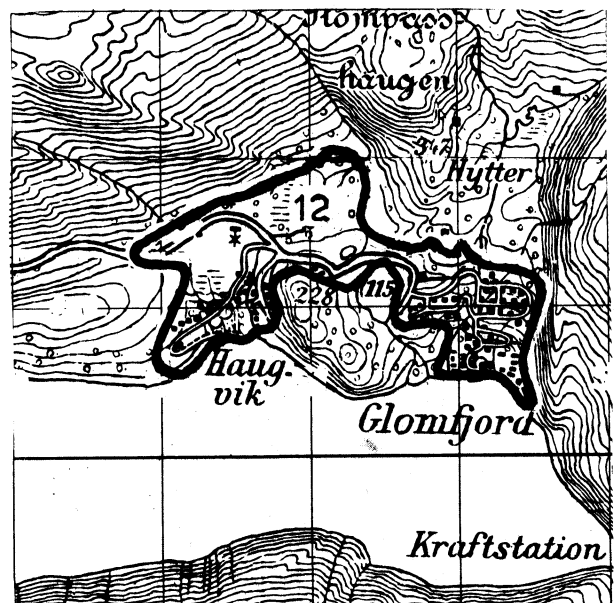
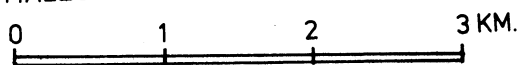

Med samtykke fra Norges Geografiske Oppmåling er N G O's kartmateriale brukt som kartgrunnlag.