

STATISTISKE KOMMUNEHEFTER

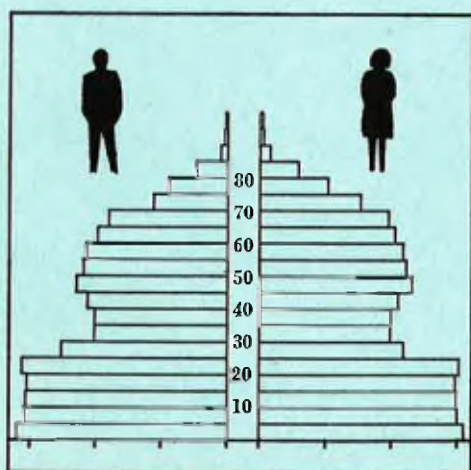

FOLKE- OG BOLIGTELLING

1. NOVEMBER 1970

0101 **HALDEN**

STATISTISK SENTRALBYRÅ
OSLO

STATISTISKE KOMMUNEHEFTER



FOLKE- OG BOLIGTELLING
1. NOVEMBER 1970

0101 HALDEN

STATISTISK SENTRALBYRÅ
OSLO 1973

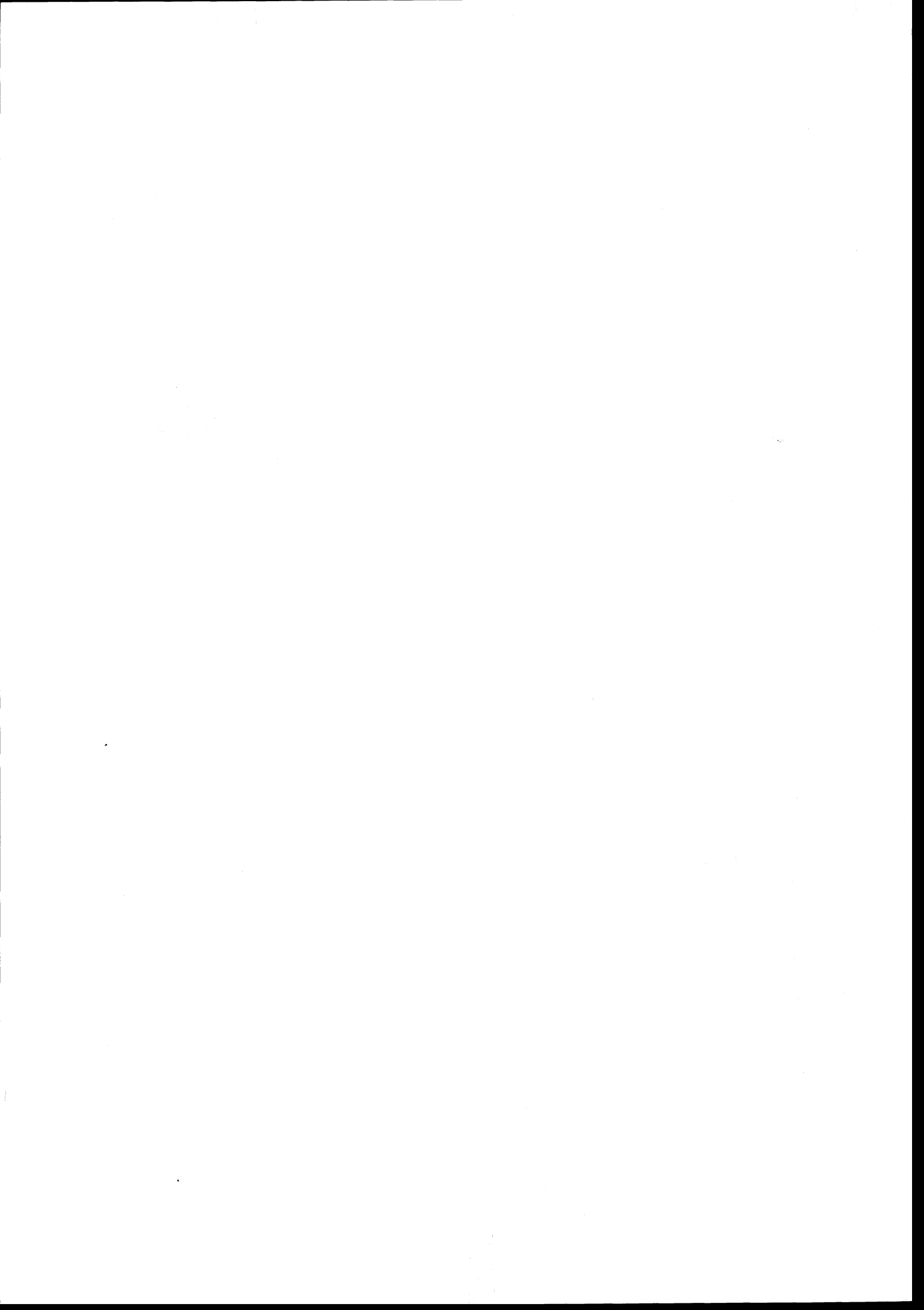

FORORD

Den første statistikken utarbeidd på grunnlag av oppgaver til folketellingen i 1970, ble publisert i desember 1971 i heftet "Folkemengden etter alder og ekteskapeleg status, 31. desember 1970".

I serien Statistiske kommunehefter legger Statistisk Sentralbyrå fram de viktigste resultater fra Folke- og bolig telling 1970 for hver enkelt kommune. Heftene vil bli utgitt fra midten av 1972 til siste halvdel av 1973. Da kontrollen av tellingsoppgavene ikke er avsluttet når kommuneheftene utarbeides, er tallene i disse heftene foreløpige.

Endelige tall for hele landet vil bli publisert i 6 hefter som ventes å bli utgitt i 1974. Disse publikasjonene vil også inneholde tabeller med geografiske fordelinger. I tillegg til de tabellene som blir trykt, vil det bli utarbeidd tabeller med mer detaljert statistikk. På grunnlag av tellingsresultatene vil det videre bli utarbeidd et bosettingskart og flere større spesialartikler.

Professor Hallstein Myklebost, Geografisk Institutt, Universitetet i Oslo, har vært Byråets konsulent i arbeidet med kretsinn delingen.

Statistisk Sentralbyrå, Oslo, 2. mai 1972

Petter Jakob Bjerve

Einar Jensen

Faint, illegible text at the top of the page, possibly a header or introductory paragraph.

Main body of faint, illegible text, appearing to be several paragraphs of a document.

Lower section of faint, illegible text, possibly a conclusion or a separate section.

Faint text at the bottom of the page, possibly a footer or a signature block.

INNHold

	Side
Prinsipper og definisjoner	7
1. Omfanget av Folke- og bolig telling 1970	7
2. Definisjon av personkjennemerker	7
3. Definisjon av familie- og husholdningstype	10
4. Definisjon av hus og bolig og hus- og boligkjennemerker	11
5. Inndelingen i tellingskretser	13
6. Merknader til tabell 1	14
Tabeller	
1. Folkemengden ved folketellingene 1801-1970	16
2. Folkemengden etter kjønn og inntektstakernes viktigste kilde til livsopphold og næring ...	16
3. Personer 16 år og over etter yrkesaktivitet, kjønn og alder	16
4. Personer 16 år og over med minst 100 arbeidstimer etter yrkesstatus, arbeidstid, kjønn og næring/yrkesområde	17
5. Personer 16-69 år etter yrkesaktivitet, kjønn og høyeste utdanning	18
6. Yrkesaktive, skoleelever og studenter 16 år og over etter kjønn og arbeids-/skole-/studie- sted pr. 1. november 1970	19
7. Familier og personer etter familietype og husholdningstype	19
8. Personer 16 år og over med egen bolig etter alder, ekteskapelig status og kjønn	19
9. Hus, boliger, rom og bosatte etter hustype	20
10. Beboede boliger etter hustype og byggeår, og hus, rom og bosatte etter husets byggeår ...	20
11. Beboede boliger etter hustype og tallet på rom, og bosatte etter tallet på rom i boligen .	20
12. Beboede boliger, rom og bosatte etter boligtetthet	21
13. Beboede boliger, rom og bosatte etter boligens utstyr	21
14. Beboede boliger, rom og bosatte etter eier-/leierforholdet til boligen	21
15. Folkemengden etter alder, kjønn og tellingskrets	22
16. Personer 16 år og over etter viktigste kilde til livsopphold, næring, kjønn og tellings- krets	24
17. Hovedtall for hus og beboede boliger i de enkelte tellingskretser	27
Vedlegg	
1 a. Kretsfortegnelse	28
1 b. Inndelingen i sogn pr. 1. november 1970	32
1 c. Oversikt over endringene i kommuneinndelingen mellom tellingen i 1960 og tellingen i 1970	32
2. Kartskisse over kretsinnndelingen	33
3. Oversiktskart over tettbygde kretser	34

Standardtegn

- .. Oppgave mangler
- : Tall kan ikke offentligjøres
- Null

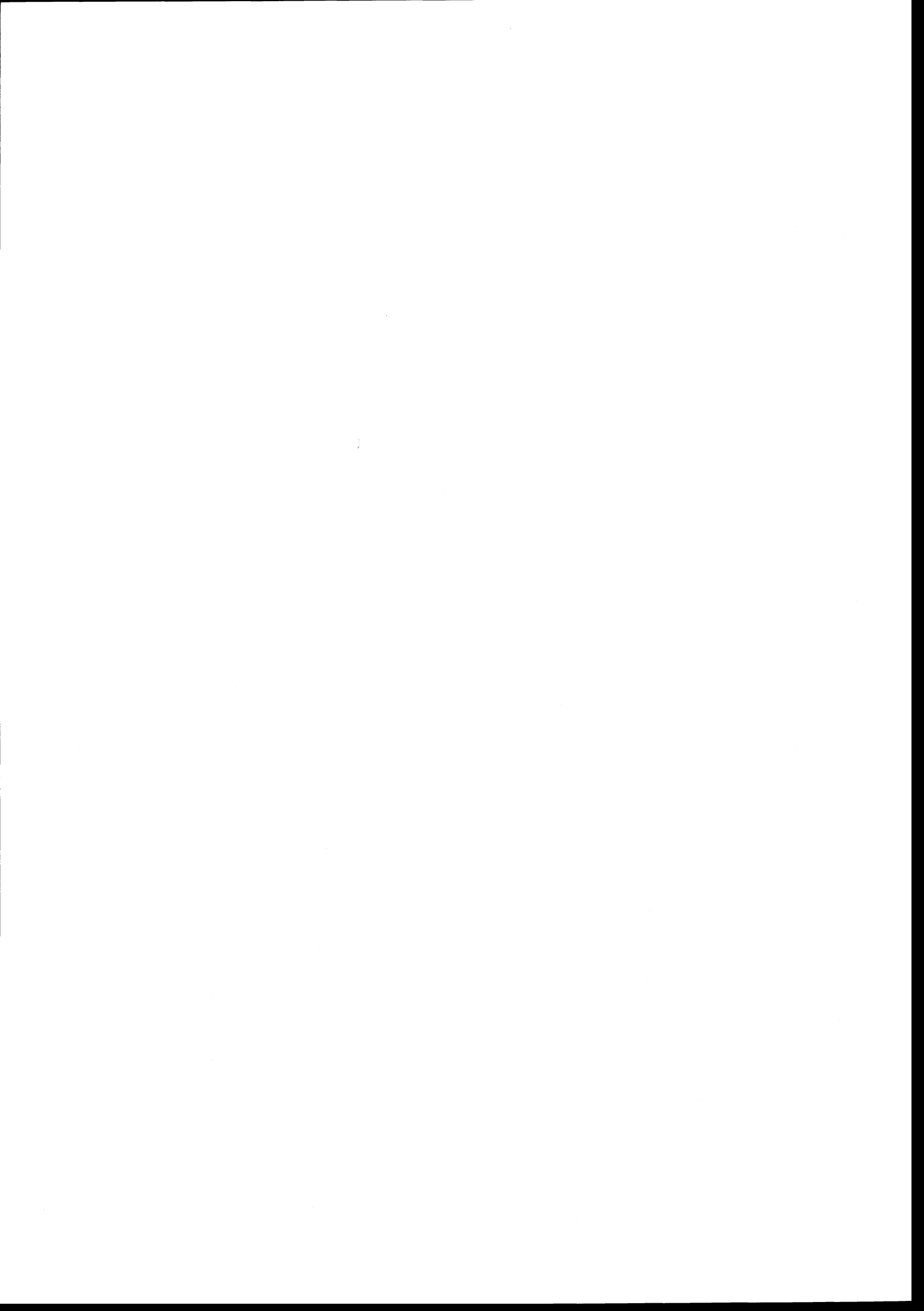

PRINSIPPER OG DEFINISJONER

1. OMFANGET AV FOLKE- OG BOLIGTELLING 1970

Folketellingen omfatter alle personer (også utenlandske statsborgere) som ifølge Forskrifter av 20. januar 1970 om ordningen og føringen av folkeregistrene, var registrert som bosatt i Norge på tellingstidspunktet den 1. november 1970.

I boligteellingen har en med alle hus og privatboliger (privatleiligheter m.v.) hvor minst én person var registrert bosatt den 1. november 1970. Hus og boliger som var ubodd eller som var bebodd bare av midlertidig tilstedeværende (f.eks. ugifte personer som oppholdt seg utenom foreldrenes hjem på grunn av studier), omfattes således ikke av tellingen. Heller ikke er boliger for forpleide i aldershjem, pleiehjem og barnehjem og for losjerende i pensjonater, hoteller o.l. med. Hus hvor alle eller en del av de registrert bosatte var forpleide eller losjerende, er derimot inkludert.

I avsnitt 2 er det gjort nærmere rede for bostedsbegrepet (det sted som en person skal regnes som bosatt) og i avsnitt 4 for hus- og boligbegrepet.

2. DEFINISJON AV PERSONKJENNEMERKER

Når ikke annet er nevnt, refererer personopplysningene seg til den 1. november 1970.

Bosted

Den enkelte person er i tellingen regnet å ha sitt bosted i den kommune og i den bolig hvor vedkommende var registrert som bosatt den 1. november 1970 ifølge forskriftene om ordningen og føringen av folkeregistrene. Hovedregelen er her at en person skal registreres som bosatt der hvor vedkommende regelmessig tar sin døgnhvile. De viktigste registreringsreglene er ellers:

Bostedsforhold	Skal registreres som bosatt i
Gift person som p.g.a. arbeid, studier, avtjening av verneplikt e.l. oppholder seg utenom ektefellenes felles bolig	Ektefellenes felles bolig
Ugift person som p.g.a. studier, skolegang eller avtjening av verneplikt oppholder seg utenom foreldrenes/forsørgers bolig	Foreldrenes/forsørgers bolig
Ugift person med eget arbeid og som vanligvis ikke bor hos foreldre/forsørger	Boligen der personen vanligvis bor
Person som p.g.a. ferie, besøk hos kjente, forretningsreise e.l. er fraværende fra boligen der vedkommende vanligvis bor	Boligen der personen vanligvis bor
Person som er forpleid i barnehjem, aldershjem, pleiehjem eller er satt bort i privat pleie	Barnehjemmet, aldershjemmet, pleiehjemmet eller boligen hvor personen er i pleie. (På grunn av registreringsvanker er imidlertid en del personer som var anbrakt i pleiehjem, registrert som bosatt i privatbolig på tellingstidspunktet.)
Person som er innlagt på sykehus eller anbrakt på arbeidsskole, arbeidsanstalt eller i fengsel	Boligen der personen var bosatt før innleggelsen eller anbringelsen

Personer som ikke kan henføres til en bestemt bolig, er regnet til gruppen "Uten fast bopel". Av registreringstekniske grunner har en imidlertid i tellingen også måttet ta med enkelte personer med fast bosted i denne gruppen. Personer uten fast bopel er som regel registrert som bosatt i den kommunen hvor de sist hadde fast bosted.

I det følgende er begrepet "Bosatt" brukt i samme betydning som begrepet "Registrert bosatt".

Det er ikke som ved tidligere tellinger, hentet inn opplysninger om midlertidig bosted. Fra 1970-tellingen kan det derfor ikke gis oppgaver over den tilstedeværende befolkning.

Alder

I fordelingene etter alder er den enkelte person gruppert etter alder pr. 31. desember 1970 (1970 minus fødselsår), og ikke som ved tidligere tellinger etter alder på tellingstidspunktet.

Ekteskapelig status

Det er brukt fire hovedgrupperinger etter ekteskapelig status, nemlig ugifte, gifte, separerte og før gifte. Som før gifte er regnet skilte, enker og enkemenn.

Utdanning

Opgavene over utdanning omfatter enkeltutdanninger på heltid av minst 5 måneders normal varighet og deltidsutdanninger av tilsvarende varighet. For personer med flere enkeltutdanninger, er den utdanning som har lengst samlet varighet (normal varighet av enkeltutdanningen tillagt varigheten av den forutdanning som kreves) regnet som høyeste utdanning. Av utdanninger med lik samlet varighet, er den som antas å være av størst yrkesmessig betydning, oppfattet som personens høyeste utdanning. Klassifiseringen er i samsvar med Standard for utdanningsgruppering (Statistisk Sentralbyrås Håndbøker, nr. 28). I tellingen er det imidlertid foretatt følgende tre-delning av standardens gymnasnivå (samlet utdanningsvarighet 10-12 år):

1. Utdanning på gymnasnivå I (10 år)
2. Utdanning på gymnasnivå II (11 år)
3. Utdanning på gymnasnivå III (12 år)

Videre er utvidet grunnskoleutdanning (10. frivillig år) i tellingen gruppert sammen med 9-årig grunnskole, mens den er skilt ut som egen gruppe under gymnasnivå i Standard for utdanningsgruppering.

Yrkesaktivitet

Som yrkesaktivitet er regnet alt arbeid mot vederlag, enten i form av lønn, inntekt av egen bedrift, naturalier e.l., inklusive arbeid som familiemedlem uten fast lønn i familiebedrift (f.eks. gårdsbruk, forretning m.v.), vernepliktstjeneste og tilsvarende pliktstjeneste, men eksklusive husarbeid for egen familie.

I gruppen "Med yrkesaktivitet" er tatt med alle personer 16 år og over som utførte yrkesaktivitet i hele eller en del av perioden 1. november 1969 - 31. oktober 1970, også personer som begynte eller sluttet i arbeidslivet i denne perioden, deltidsarbeidere og elever og studenter som hadde hatt feriearbeid.

I tidligere tellinger er personer med inntekt av egen yrkesaktivitet som viktigste kilde til livsopphold, regnet til yrkesbefolkningen (personer med yrke). I disse tellingene avviker imidlertid definisjonen av yrkesaktivitet på enkelte punkter fra definisjonen som er gitt ovenfor. I 1970-tellingen er ikke en bestemt gruppe av personer regnet som yrkesbefolkning. Det er imidlertid gitt fordelinger etter viktigste kilde til livsopphold og etter arbeidstid.

Viktigste kilde til livsopphold

Personer 16 år og over er gruppert etter den kilde til livsopphold som var viktigst de siste 12 månedene før tellingstidspunktet.

Med inntekt av eget arbeid er ment inntekt av egen yrkesaktivitet.

"Pensjon, trygd" omfatter syketrygd, arbeidsløshetsstrygd, forsørgertrygd, uføretrygd, alderstrygd, yrkesskadetrygd, krigspensjon, bedriftspensjon o.l. Ektefeller som hadde hver sin pensjon som viktigste kilde til livsopphold, er begge gruppert under denne kilden til livsopphold. I disse tilfellene er således ikke den ene ektefellen regnet som forsørget eller å ha husarbeid i hjemmet som viktigste kilde til livsopphold.

Som formue, lån m.v. er også regnet føderåd, leieinntekt, forpaktningssinntekt, annen formuesinntekt og utbetalinger i samband med livsforsikring eller individuell pensjonsforsikring.

"Stipend m.v." omfatter foruten stipend, underhold fra andre enn privatpersoner (f.eks. stønader fra det offentlige, institusjoner eller bedrifter), unntatt pensjon og trygd.

I gruppen "Husarbeid i hjemmet, forsørget" er tatt med alle personer som ikke hadde en av kildene som er spesifisert foran, som den viktigste kilde til livsopphold.

Inntektstaker/Ikke-inntektstaker

Som inntektstakere er regnet personer 16 år og over med inntekt av eget arbeid; pensjon, trygd m.v.; formue, lån m.v. eller stipend m.v. som viktigste kilde til livsopphold. Tilsvarende er som ikke-inntektstakere regnet alle personer under 16 år og personer 16 år og over som under viktigste kilde til livsopphold er gruppert på "Husarbeid i hjemmet, forsørget". Husmødre som ikke var inntektstakere, er skilt ut som egen gruppe. Denne gruppen omfatter gifte kvinner 16 år og over med husarbeid i hjemmet som viktigste kilde til livsopphold.

I tabell 2 er ikke-inntektstakere gruppert etter samme kilde til livsopphold/næring som en inntektstaker i samme familie (definisjon av familieenheten er gitt i avsnitt 3). Denne inntektstakeren er valgt ut etter følgende prioritetsrekkefølge:

1. Mannlig ektefelle/far
2. Kvinnelig ektefelle/mor
3. Eldste sønn, nest eldste sønn osv.
4. Eldste datter, nest eldste datter osv.

Personer som tilhørte familie uten en eneste inntektstaker, er i tabell 2 gruppert under uopp-gitt kilde til livsopphold.

Elever, studenter (tabell 5)

Som elever og studenter er i tabell 5 regnet personer som i løpet av de siste 12 måneder før tellingstidspunktet, gikk på skole eller studerte, uten hensyn til andre aktiviteter som f.eks. yrkesaktivitet.

Arbeidstid

Opgavene over arbeidstid gjelder perioden 1. november 1969 - 31. oktober 1970 og omfatter tid som er gått med til yrkesaktivitet. Tid som er brukt til skolearbeid, studier og husarbeid for egen familie, er således ikke inkludert. Personer som i perioden hadde mindre enn i alt én måneders sykefravær, og ellers - bortsett fra ferie - arbeidet full dag hele perioden, er regnet å ha hatt heldagsarbeid.

Generelt om grupperingen etter næring, yrke og yrkesstatus

Personer 16 år og over med yrkesaktivitet er gruppert på næring etter arten av virksomheten til den bedrift som den enkelte arbeidet i hele tiden eller lengst tid de siste 12 måneder før tellingstidspunktet. Disse personene er videre gruppert på det yrke og den yrkesstatus som de hadde hele tiden eller lengst tid i bedriften i 12-månedersperioden.

Næring

Næringsgrupperingen er foretatt etter 1960-utgaven av Standard for næringsgruppering i offentlig norsk statistikk (Statistisk Sentralbyrås Håndbøker, nr. 9). Denne standarden er i samsvar med International Standard Industrial Classification of All Economic Activities (ISIC), Rev. 1.

Med begrepet "Industri m.v." som er brukt i tabelldelen, er ment næringene bergverksdrift m.v., industri og kraft- og vannforsyning m.v. Videre er som "Samferdsel" regnet næringene sjøtransport og annen samferdsel. Samlegruppen "Tjenesteytende næringer" omfatter finansinstitusjoner, eie-domsdrift, offentlig administrasjon og forsvar, offentlig og privat tjenesteyting og personlig tjenesteyting. I tabell 4 er under "Annen tjenesteyting" tatt med næringsgrenene hotell- og restaurantdrift og vask, rensing og andre personlige tjenester.

Yrke

Yrkesgrupperingen er foretatt etter Standard for yrkesgruppering i offentlig norsk statistikk (utgitt av Arbeidsdirektoratet i 1965) som i prinsippet følger 1958-utgaven av International Standard Classification of Occupations (ISCO).

Yrkesstatus

I tellingen er det brukt følgende fire grupperinger etter yrkesstatus:

1. Ansatt
2. Selvstendig uten leid hjelp
3. Selvstendig med leid hjelp
4. Familien medlem uten fast lønn i familiebedrift

Personer (også medeiere) som arbeide i firmaer organisert som aksjeselskap, andelslag eller annen selskapsform med begrenset ansvar, er alltid regnet som ansatte.

En person er regnet som selvstendig (med eller uten leid hjelp) dersom vedkommende drev firmaet alene for egen regning eller sammen med andre som medeier med ubegrenset ansvar (f.eks. i ansvarlig selskap). I de tilfelle hvor ektefeller arbeide i felles virksomhet (f.eks. gårdsbruk, forretning) som ikke var organisert som aksjeselskap e.l., er den ene ektefellen regnet som selvstendig og den andre som familiemedlem uten fast lønn i familiebedrift. Gruppen "Familie-medlem uten fast lønn i familiebedrift" omfatter ellers personer som arbeide i familie-virksomhet uten fast avtalt lønn og som verken var eier eller medeier i virksomheten. Et familiemedlem uten fast lønn kan imidlertid ha vederlag for arbeidet i form av kost og losji, andel av overskott e.l.

I tabell 4 er det gitt oppgaver over tallet på henholdsvis ansatte og selvstendige (med eller uten leid hjelp). Differansen mellom summer av disse tall og totaltall utgjør følgelig tallet på familiemedlemmer uten fast lønn i familiebedrift.

Arbeids-/skole-/studiested

Personer som pr. 1. november 1970 både hadde inntekt av eget arbeid og som gikk på skole eller studerte, er i tabell 6 gruppert som yrkesaktive og etter arbeidssted dersom arbeidstiden de foregående 12 månedene utgjorde minst 1 000 timer. I motsatt fall er de gruppert som skoleelever/studenter og etter skole-/studiested.

Som personer med annet arbeidssted er regnet personer som arbeide i flere kommuner, var til sjøs eller som arbeide i utlandet. Tilsvarende er personer som studerte i utlandet gruppert under annet studiested.

Egen bolig

Ektefeller som var bosatt i samme privatbolig og hvor minst én av ektefellene var boliginne-haver, er begge regnet å ha egen bolig. For øvrig er bare boliginnehaveren eller én av bolig-innehaverne gruppert under "Egen bolig". Forpleide i aldershjem, barnehjem og pleiehjem og losjerende i pensjonater og hoteller m.v. er aldri regnet å ha egen bolig.

Definisjon av begrepet "Boliginnehaver" er gitt i kapittel 4 under avsnittet "Eier-/leier-forhold".

3. DEFINISJON AV FAMILIE OG HUSHOLDNINGSTYPE

Grupperingene på familie og husholdningstype refererer seg til tellingstidspunktet den 1. november 1970.

Familie

Til én og samme familie er regnet:

1. Ektepar og eventuelle ugifte barn registrert bosatt i samme privatbolig, aldershjem, pleiehjem, pensjonat, hotell e.l.
2. Far/mor med ugifte barn registrert bosatt i samme privatbolig, aldershjem, pleiehjem, pensjonat, hotell e.l.

3. Hver enkelt person som ikke hører inn under noen av de to gruppene som er spesifisert ovenfor (bl.a. personer uten fast bopel). Disse personene danner således hver for seg egen familie (familie med én person).

I familier med ektepar er også tatt med eventuelle ugifte barn av bare den ene ektefellen og ugifte adoptivbarn og stebarn, men ikke fosterbarn.

Av reglene som er nevnt ovenfor, går det fram at personer (f.eks. ektefeller) som ikke var registrert bosatt i samme privatbolig, aldershjem, pleiehjem, pensjonat, hotell e.l., aldri er gruppert under samme familie. Videre går det fram at gifte, separerte, skilte, enker og enkemenn ikke i noe tilfelle er regnet til samme familie som foreldrene. Når f.eks. et ektepar bor sammen med en skilt datter, danner ektefellene egen familie og datteren egen familie. Ellers kan nevnes at ugifte søsken som har felles bolig, men hvor ingen av foreldrene er bosatt, hver for seg er regnet som særskilt familie.

Husholdningstype

Det er skilt mellom tre hovedtyper av husholdning, nemlig privathusholdning, felleshusholdning og annen husholdning.

Gruppen "Privathusholdning" omfatter personer som var registrert som bosatt i privatbolig. Denne husholdningstypen er videre splittet opp etter tallet på familier i husholdningen. Som husholdningsenhet er her regnet bolighusholdning (som omfatter alle bosatte i samme bolig) og ikke kostholdning som ved tidligere tellinger.

Til felleshusholdning er regnet forpleide som var registrert bosatt i aldershjem, barnehjem og pleiehjem og losjerende som var registrert bosatt i pensjonat, hotell e.l.

Betjeningspersonale bosatt ved felleshusholdninger er alltid gruppert under privathusholdning. Det samme gjelder militært personell som var bosatt i militærforlegning.

Annen husholdning omfatter personer uten fast bopel.

4. DEFINISJON AV HUS OG BOLIG OG HUS- OG BOLIGKJENNEMERKER

Hus- og boligopplysningene refererer seg til den 1. november 1970.

Hus

Som eget hus er som hovedregel regnet bygg som fra kjeller til loft er atskilt fra andre bygg. Fra denne regelen er det gjort følgende to unntak:

1. Hver enkelt bolig i vertikalt delte tomannsboliger og i rekke, kjede, atrium og terrasse er alltid regnet som særskilt hus.
2. Selv om det fra kjeller til loft er skillevegg(er) uten gjennomgang, er henholdsvis horisontalt delte tomannsboliger som er bygd sammen i rekke e.l., og hver enkelt blokk regnet til ett og samme hus.

Som nevnt under avsnitt 1, omfatter tellingen alle hus hvor minst én person var registrert som bosatt den 1. november 1970.

Bolig

Til en bolig (leilighet m.v.) er som hovedregel regnet rom som er bygd (eller ombygd) til bruk for én person eller for flere personer med fellesskap i kost og losji, og hvor det er adgang til rommene (rommet) uten å måtte gå gjennom en annen bolig. Avgrensingen av boligenhetene er ellers foretatt etter følgende spesielle regler:

1. En hybel med egen inngang (utenfra eller fra korridor, oppgang e.l.) og som er bygd i tilknytning til en bolig, er regnet som særskilt bolig bare når hybelboeren (hybelboerne) selv holdt kosten.
2. Hybler uten egen inngang er ikke skilt ut som særskilte boliger.
3. I hybelbygg o.l. er hver enkelt hybel regnet som egen bolig, også i de tilfelle flere hybler har felles gang, hall, bad og/eller kjøkken.
4. I bygg for felleshusholdning, i hus som er bygd i tilknytning til slike bygg og i militærforlegninger er hybler o.l. for ansatte regnet som særskilte boliger. Likeledes er rom som ble brukt av en ansatt med ektefelle og eventuelle barn, regnet til én og samme bolig.

Med privatbolig er i tellingen ment boliger som ikke er bebodd av forpleide i aldershjem, barnehjem og pleiehjem eller av losjerende i pensjonater, hoteller o.l. Boliger for ansatte (f.eks. sykepleiere) ved felleshusholdninger er således regnet som privatboliger. Det samme gjelder boliger for befal m.v. i militærforlegninger.

Som nevnt under avsnitt 1, omfatter tellingen alle privatboliger hvor minst én person var registrert bosatt den 1. november 1970. Som betegnelse på disse boligene er i tabelldelen brukt "Bebodde boliger". For de enkelte hus som er med i tellingen, er det imidlertid hentet inn oppgaver over samlet tall på privatboliger (inkl. ubebodde boliger og boliger med bare midlertidig bosatte). Tallene på boliger i alt i tabell 9 gjelder disse boligene.

Rom

Oppgavene over tall på rom refererer seg til boliger som er med i tellingen, og omfatter beboelsesrom på 6 m² eller mer som kan nyttes året rundt. Bortsett fra i tabell 11, er også kjøkken på 6 m² eller mer inkludert. Entré, hall, bad, alkove, hems og rom som bare nyttes i næringsvirksomhet (f.eks. kontor) er ikke med.

Bosatte

Tallene på bosatte omfatter personer registrert som bosatt i privatboliger og således ikke personer som er regnet til felleleshusholdning og personer uten fast bopel.

Hustype

Som våningshus i tilknytning til gårdsdrift er - uansett hustype ellers - regnet hus hvor gårdbrukeren selv, forpakter eller kårfolk var bosatt, men ikke hus for gårdsarbeidere og hus på nedlagte bruk.

Hustypen "Frittliggende enebolig" omfatter hus med én bolig og med minst en halv meters avstand til nærmeste hus (unntatt garasje o.l.).

Til gruppen "Enebolig i rekke, kjede, atrium m.v." er også regnet husenhetene i vertikalt delte tomannsboliger.

Horisontalt delt tomannsbolig er hus med to vanlige leiligheter (som kan ha ulik størrelse) og hvor den ene leiligheten ligger i en etasje over den annen.

Hustypen "Annet småhus" omfatter hus med inntil 2½ etasjer (ekskl. underetasje), unntatt våningshus i tilknytning til gårdsdrift, eneboliger og horisontalt delte tomannsboliger. Hus som har én eller to vanlige leiligheter og hybelleilighet som er skilt ut som egen bolig, er også gruppert under denne hustypen.

Som blokk er regnet hus med 3 etasjer (ekskl. underetasje) eller mer.

Provisorisk boligbygg er hus m.v. som helt eller delvis er tatt i bruk til bolig for 10 år eller mindre (inkl. campingvogner, båter, telt, gammer o.l.).

Gruppen "Forretningsbygg m.v." omfatter hus hvor halvparten eller mindre av golvarealet nyttes til privatboliger, unntatt bygg for felleleshusholdning. Hus med to etasjer og hvor det er forretning i første etasje og bolig i annen etasje, er alltid gruppert under denne hustypen.

Som bygg for felleleshusholdning er regnet hus hvor det for bosatte og/eller midlertidig tilstedeværende er organisert felleleshusholdning. Hus i studentbyer o.l. er imidlertid aldri gruppert her. Av avgrensingsregler som det er gjort rede for under andre avsnitt, går det fram at oppgaver over tall på boliger, rom og bosatte i bygg for felleleshusholdning, bare omfatter privatboliger og rom og bosatte i disse boligene.

Byggeår

Som byggeår er for det enkelte hus regnet det år da minst halvparten av boligene i huset var ferdige til innflytning. Hus som er ombygd, er gruppert etter opprinnelig byggeår.

WC, bad

Boliger med eget wc/egat bad omfatter boliger med wc/bad som bare de bosatte i boligen har rett til å nytte, uten hensyn til om wc/bad ligger i eller utenfor boligen. Som boliger med felles wc/felles bad er regnet boliger som har wc/bad felles med en eller flere andre boliger.

Eier-/leierforhold

Personer med råderett over boligen som de er bosatt i (eier, leier den e.l.), er regnet som boliginnehavere.

Boliginnehavere (f.eks. medlemmer av borettslag) med aksje eller andel som gir boret til boligen, er alltid regnet som leieboere med aksje/andel, også i de tilfelle det er betalt innskott som er høyere enn pålydende verdi av aksjen/andelen.

Leieboere med innskott er boliginnehavere som har betalt innskott (f.eks. obligasjonsinnskott) for å leie boligen, men ikke leieboere som bare har betalt forskott på husleie.

Boliginnehavere som disponerer boligen vederlagsfritt eller som kårbolig, er regnet som leieboere.

En boliginnehaver er regnet å disponere boligen som tjenestebolig når den er stilt til disposisjon i samband med tjenesteforhold på vilkår av at boligen må fraflyttes når tjenesteforholdet opphører, uten hensyn til om det betales husleie eller ikke. Boliger som boliginnehaveren har aksje, andel eller innskott i, er imidlertid aldri regnet som tjenestebolig.

Gjennomsnittstall

Boliger pr. hus er lik tallet på privatboliger i hus som er med i tellingen (inkl. ubebodde boliger og boliger med bare midlertidig tilstedeværende) dividert med tallet på hus som er med i tellingen.

Bebodde boliger pr. hus er lik tallet på privatboliger som er med i tellingen dividert med tallet på hus som er med i tellingen.

Rom pr. bolig er lik tallet på rom (inkl. kjøkken på 6 m^2 eller mer) i privatboliger som er med i tellingen dividert med tallet på disse boligene.

Bosatte pr. bolig er lik tallet på bosatte i privatboliger dividert med tallet på privatboliger som er med i tellingen.

Bosatte pr. rom er lik tallet på bosatte i privatboliger dividert med tallet på rom (inkl. kjøkken på 6 m^2 eller mer) i privatboliger som er med i tellingen.

5. INNDELINGEN I TELLINGSKRETSE

For områder som i 1960 tilhørte herredskommune, er kretsinnstillingen foretatt av Byrådet og etter de samme retningslinjer som i 1960-tellingen. Følgende hovedregler er lagt til grunn for innstillingen:

1. En tellingskrets bør være mest mulig ensartet når det gjelder kommunikasjonsforhold, næringsstruktur og befolkningsutvikling.
2. Kretsgrenser må ikke skjære sogne- eller kommunegrenser.
3. En krets skal bestå enten bare av ett tettbygd strøk, del av tettbygd strøk eller av spredtbygd strøk. Som tettbygd strøk regnes områder med minst 200 bosatte på tellings-tidspunktet og hvor avstanden mellom bolighusene som regel ikke overstiger 50 meter. En hussamling som ligger mer enn 50 meter fra en tettbebyggelse, er imidlertid regnet som en del av det tettbygde strøket dersom hussamlingen naturlig hører sammen med tettbebyggelsen. Andre områder er regnet som spredtbygde strøk og er delt videre opp i tellingskretser.

I 1970-tellingen er det for områder som i 1960 tilhørte herredskommune, bare foretatt følgende endringer i kretsinnstillingen som da ble brukt:

1. Når regulering av kommune- eller sognegrenser førte til at en 1960-krets falt inn under mer enn én kommune eller ett sogn i 1970, er kretsen delt videre opp slik at kretsgrenser ikke skjærer kommune- eller sognegrenser.
2. Grensene for tettbygde strøk (og dermed for tettbygde kretser) er justert i samsvar med bosettingen pr. 1. november 1970 etter reglene for avgrensning av disse strøkene.
3. I de tilfelle avgrensingen i 1960-tellingen av spredtbygde kretser ikke var i samsvar med reglene for kretsinnstilling, er grensene justert i 1970-tellingen.

Innstillingen i tellingskretser av områder som i 1960 tilhørte bykommune, er foretatt av folke-registrene i samråd med kommunale myndigheter. I flere tilfelle er kretsinnstillingen for disse om-rådene ikke den samme som i 1960-tellingen. I begge tellingene er imidlertid grensene fastlagt slik at de ikke skjærer kommune- eller sognegrenser og at en krets består enten bare av tettbygd strøk eller bare av spredtbygd strøk (avgrenset etter reglene som er nevnt ovenfor).

Tettbygde strøk i områder som i 1960 tilhørte herredskommune, er vanligvis ikke delt opp i flere kretser. Byområder er imidlertid alltid regnet til flere kretser.

I vedlegg 1 a er det gitt en kretsfortegnelse, i vedlegg 2 en kartskisse over kretsinnstillingen og i vedlegg 3 oversiktskart over tettbygde kretser. En oversikt som viser hvilke tellingskretser som inngår i de enkelte sogn, er gitt i vedlegg 1 b.

6. Merknader til tabell 1

I tabell 1 har en generelt sett tatt sikte på å gi tall tilbake til 1801 etter kommuneinndelingen i 1970. Over et så langt tidsrom har det imidlertid skjedd så mange endringer i kommuneinndelingen at det for de fleste kommuner ikke kan gis en sammenliknbar tallserie for hele perioden.

Mellom tellingen i 1960 og tellingen i 1970 er de tidligere herredene Berg og Idd og en del av Skjeberg herred slått sammen med Halden. I 1936 og i 1950 ble deler av daværende Berg overført til Halden. I vedlegg 1 c er det gitt en oversikt som viser hvilke kommuner de enkelte tellingskretsene i 1970-tellingen tilhørte i 1960.

Oppgavene i tabell 1 for 1946 og tidligere omfatter ikke folketallet (i alt 10 personer pr. 1. november 1960) i den delen av Skjeberg som er overført til Halden.

TABELLER

TABELL 1. FOLKEMENGDEN VED FOLKETELLINGENE 1801-1970¹

ÅR	FOLKE- MENGDE	ÅR	FOLKE- MENGDE	ÅR	FOLKE- MENGDE	ÅR	FOLKE- MENGDE	ÅR	FOLKE- MENGDE	ÅR	FOLKE- MENGDE
1801 ..	7 667	1835 ..	9 657	1865 ..	16 063	1900 ..	22 158	1930 ..	23 373	1960 ..	25 572
1815 ..	7 161	1845 ..	10 910	1875 ..	17 262	1910 ..	24 205	1946 ..	22 546	1970 ..	26 611
1825 ..	8 886	1855 ..	13 223	1890 ..	19 863	1920 ..	22 992	1950 ..	23 401		

1 SE MERKNADER TIL TABELL 1 PÅ SIDE 14

TABELL 2. FOLKEMENGDEN ETTER KJØNN OG INNTEKTSTAKERNES VIKTIGSTE KILDE TIL LIVSOPPHELD OG NÆRING

VIKTIGSTE KILDE TIL LIVSOPPHELD OG NÆRING	IKKE-INNTEKTSTAKERE									
	I ALT	MENN	KVIN- NER	INN- TEKTS- TAKERE	I ALT	HUS- MØDRE	ANDRE			
							I ALT	AV DISSE:		
								UNDER 16 ÅR	16-24 ÅR	
I ALT	26 611	13 138	13 473	14 836	11 775	4 323	7 452	6 249	1 039	
INNTEKT AV EGET ARBEID I ALT ..	21 223	11 021	10 202	10 300	10 923	4 020	6 903	5 875	939	
JORDBRUK OG SKOGBRUK M.V.	1 345	744	601	646	699	243	456	380	76	
FISKE M.V. OG HVALFANGST	8	5	3	4	4	2	2	1	1	
INDUSTRI M.V.	10 252	5 556	4 696	4 879	5 373	2 124	3 249	2 789	421	
BYGGE- OG ANLEGGSVIRKSOMHET .	1 796	1 031	765	675	1 121	421	700	626	66	
VAREHANDEL	2 079	928	1 151	1 160	919	290	629	523	92	
SAMFERDSEL	1 691	1 007	684	763	928	345	583	500	76	
TJENESTEYTNDE NÆRINGER	4 047	1 746	2 301	2 168	1 879	595	1 284	1 056	207	
UOPPGITT NÆRING	5	4	1	5	-	-	-	-	-	
PENSJON, TRYGD	4 802	1 817	2 985	4 269	533	255	278	203	54	
FORMUE, LÅN M.V.	244	149	95	191	53	21	32	28	2	
STIPEND M.V.	79	55	24	76	3	-	3	3	-	
UOPPGITT	263	96	167	-	263	27	236	140	44	

TABELL 3. PERSONER 16 ÅR OG OVER ETTER YRKESAKTIVITET, KJØNN OG ALDER

KJØNN OG ALDER	I ALT	UTEN YRKES- AKTI- VITET	MED YRKESAKTIVITET						
			ARBEIDSTID I TIMER						
			I ALT	UNDER 100	100- 499	500- 999	1 000 OG MER		
							I ALT	AV DISSE: GITT HELDAGS- ARBEID	
I ALT	20 362	8 586	11 776	143	828	963	9 842	8 360	-
16-19	1 534	647	887	27	211	129	520	426	-
20-24	2 051	494	1 557	19	127	141	1 270	1 023	-
25-59	10 938	3 299	7 639	76	389	559	6 615	5 694	-
60-66	2 407	1 157	1 250	16	59	73	1 102	949	-
67-69	904	592	312	1	15	34	262	220	-
70 GG OVER	2 528	2 397	131	4	27	27	73	48	-
MENN I ALT	9 918	2 005	7 913	28	312	288	7 285	6 587	-
16-19	806	284	522	8	133	63	318	274	-
20-24	1 085	95	990	5	72	71	842	694	-
25-59	5 396	273	5 123	8	52	87	4 976	4 611	-
60-66	1 168	245	923	4	22	27	870	781	-
67-69	420	172	248	-	11	21	216	184	-
70 GG OVER	1 043	936	107	3	22	19	63	43	-
KVINNER I ALT	10 444	6 581	3 863	115	516	675	2 557	1 773	-
16-19 I ALT	728	363	365	19	78	66	202	152	-
AV DISSE: GIFTE ...	61	31	30	-	1	5	24	14	-
20-24 I ALT	966	399	567	14	55	70	428	329	-
AV DISSE: GIFTE ...	553	315	238	12	30	44	152	101	-
25-59 I ALT	5 542	3 026	2 516	68	337	472	1 639	1 083	-
AV DISSE: GIFTE ...	4 698	2 754	1 944	64	312	419	1 149	675	-
60-66	1 239	912	327	12	37	46	232	168	-
67-69	484	420	64	1	4	13	46	36	-
70 GG OVER	1 485	1 461	24	1	5	8	10	5	-

TABELL 4. PERSONER 16 ÅR OG OVER MED MINST 100 ARBEIDSTIMER ETTER YRKESSTATUS, ARBEIDSTID, KJØNN OG NÆRING/YRKESOMRADE

NÆRING/YRKESOMRADE	AV DISSE:					ARBEIDSTID I TIMER					
	I ALT	AN-SATTE		MENN	KVIN- NER	100-999			1 000 OG MER		
		AN-SATTE	SELV-STEN-DIGE			I ALT	MENN	KVIN- NER	I ALT	MENN	KVIN- NER
I ALT	11 633	10 234	1 053	7 885	3 748	1 791	600	1 191	9 842	7 285	2 557
NÆRING											
JORDBRUK	668	107	349	460	208	134	38	96	534	422	112
SKOGBRUK M.V.	108	96	11	105	3	10	7	3	98	98	-
FISKE M.V., HVALFANGST	4	1	3	4	-	-	-	-	4	4	-
BERGVERKSDRIFT M.V. ...	22	15	7	22	-	2	2	-	20	20	-
INDUSTRI	5 113	4 952	146	3 994	1 119	515	288	227	4 598	3 706	892
BYGGE- OG ANLEGGSVIRKS.	706	597	105	684	22	48	38	10	658	646	12
KRAFT-, VANNFORS. M.V.	89	89	-	83	6	4	2	2	85	81	4
VAREHANDEL	1 467	1 155	217	648	819	366	59	307	1 101	589	512
FINANSINSTITUSJONER ...	207	207	-	109	98	28	4	24	179	105	74
EIENDOMSDRIFT	9	8	1	4	5	3	2	1	6	2	4
SJØTRANSPORT	286	284	2	268	18	28	25	3	258	243	15
ANNEN SAMFERDSEL	516	421	95	453	63	40	26	14	476	427	49
OFF. ADM. OG FORSVAR ...	452	452	-	363	89	63	38	25	389	325	64
OFF. OG PRIV. TJ.YTING	1 547	1 485	57	608	939	373	56	317	1 174	552	622
LØNT HUSARBEID	110	110	-	1	109	67	:	:	43	:	:
ANNEN TJENESTEYTING ...	323	249	60	74	249	108	12	96	215	62	153
UDPPGITT	6	6	-	5	1	2	:	:	4	:	:
1											
YRKESOMRADE											
TEKNISK, VITENSKAPELIG, HUMANISTISK OG KUNST- NERISK ARBEID I ALT ...	1 245	1 195	49	680	565	206	45	161	1 039	635	404
TEKNISK ARBEID	241	236	5	234	7	8	8	-	233	226	7
MEDISINSK ARBEID	48	27	21	43	5	4	3	1	44	40	4
SYKEPLEIE- OG ANNET PLEIEARBEID	325	323	1	10	315	87	-	87	238	10	228
PEDAGOGISK ARBEID ...	339	335	4	179	160	71	18	53	268	161	107
ADM.- OG FORVALTNINGS- ARB., BEDR.- OG ORGANI- SASJONSLEDELSE I ALT ..	331	232	98	310	21	8	7	1	323	303	20
EFFENTLIG ADM.- OG FORVALTNINGSARBEID ..	35	35	-	31	4	-	-	-	35	31	4
BEDR. OG DRG.LEDELSE	296	197	98	279	17	8	7	1	288	272	16
KONTORARBEID	950	928	3	343	607	168	21	147	782	322	460
HANDELSARBEID I ALT ...	1 182	880	212	507	675	294	43	251	888	464	424
GROSSISTER OG DETALJISTER	195	-	195	154	41	6	3	3	189	151	38
HANDELSREISENDE- OG AGENTURARBEID	45	35	10	40	5	1	1	-	44	39	5
HANDELSARB. FRA KONT. OG DETALJHANDELSARB.	922	829	4	297	625	283	38	245	639	259	380
JORDBRUKS-, SKOGBRUKS- OG FISKEARBEID	806	231	362	596	210	150	52	98	656	544	112
GRUVE- OG SPRENGNINGS- ARBEID M.M.	8	6	2	8	-	1	1	-	7	7	-
TRANSPORT- OG KOMMUNI- KASJONSARBEID I ALT ...	753	661	92	716	37	54	47	7	699	669	30
VEGTRAFIKKARBEID	396	304	92	390	6	29	24	5	367	366	1
POST- OG TELEKOM.ARB.	55	55	-	25	30	6	4	2	49	21	28
INDUSTRI-, BYGGE- OG ANLEGG SARBEID I ALT ...	5 108	4 911	189	4 291	817	464	316	148	4 644	3 975	669
JERN- OG MET.VAREARB.	897	862	35	864	33	52	47	5	845	817	28
ELEKTROARBEID	368	364	4	353	15	12	11	1	356	342	14
TREARBEID	536	487	49	536	-	29	29	-	507	507	-
NÆRINGSMIDDELARBEID .	103	85	17	87	16	14	8	6	89	79	10
KJEMISK PROSESSAR- BEID, TREFOREDLINGS- OG PAPIRARBEID	1 162	1 162	-	1 052	110	104	93	11	1 058	959	99
LASTE-, LOSSE- OG LAGERARBEID	251	251	-	235	16	54	49	5	197	186	11
SERVICEARBEID I ALT ...	1 097	1 037	46	282	815	415	37	378	682	245	437
SIVILT OVERVAKNINGS- OG TRYGGINGSARBEID ..	134	134	-	126	8	11	7	4	123	119	4
HOTELL- OG RESTAU- RANTARBEID, HUSARBEID	286	281	1	38	248	111	8	103	175	30	145
VAKTMESTER- OG RENGJØRINGSARBEID ...	449	448	-	72	377	212	11	201	237	61	176
MILITÆRT ARBEID	150	150	-	150	-	31	31	-	119	119	-
UDPPGITT	3	3	-	2	1	-	-	-	3	2	1

I BARE ET UTVALG AV YRKESOMRADER ER SPESIFISERT

TABELL 5. PERSONER 16-69 ÅR ETTER YRKESAKTIVITET, KJØNN OG HØYESTE UTDANNING

KJØNN OG HØYESTE UTDANNING	I ALT	UTEN YRKESAKTIVITET, UNDER 100 TIMER ELLER UOPPGITT		MED 100 ARBEIDSTIMER ELLER MER					
		I ALT	AV DISSE: I ALT ELEVER, STU- DENTER	100-499 TIMER		500-999 TIMER		1 000 TIMER OG MER	
				I ALT	AV DISSE: I ALT ELEVER, STU- DENTER	I ALT	AV DISSE: I ALT ELEVER, STU- DENTER		
I ALT	17 834	6 328	831	11 506	801	303	936	194	9 769
MENN I ALT	8 875	1 094	410	7 781	290	201	269	113	7 222
UNGDOMSSKOLENIVA, 7-9 ÅR, I ALT ..	5 963	788	212	5 175	142	75	145	23	4 888
7-ÅRIG FOLKESKOLE	3 989	650	120	3 339	107	57	88	7	3 144
ALLMENT FAGFELT ELLERS	679	77	59	602	13	5	27	4	562
ADMINISTRASJON OG ØKONOMI	324	16	5	308	4	2	7	2	297
INDUSTRI, HÅNDVERK OG TEKNIKK ..	817	37	26	780	16	10	23	10	741
SAMFERDSEL	29	2	-	27	1	-	-	-	26
JORDBRUK, SKOGBRUK OG FISKE	103	5	2	98	-	-	-	-	98
TJENESTEYTING OG FORSVAR	16	-	-	16	1	1	-	-	15
GYMNASNIVA I, 10 ÅR, I ALT	1 257	149	104	1 108	66	54	42	29	1 000
ALLMENT FAGFELT	744	119	92	625	53	47	31	24	541
ADMINISTRASJON OG ØKONOMI	22	-	-	22	1	-	-	-	21
INDUSTRI, HÅNDVERK OG TEKNIKK ..	155	5	3	150	6	3	6	4	138
SAMFERDSEL	64	7	1	57	2	2	1	-	54
JORDBRUK, SKOGBRUK OG FISKE	178	11	4	167	1	-	3	1	163
TJENESTEYTING OG FORSVAR	89	7	4	82	3	2	1	-	78
GYMNASNIVA II,III, 11-12 ÅR, I ALT	928	91	71	837	54	49	60	42	723
ALLMENT FAGFELT	298	69	65	229	48	47	41	35	140
ADMINISTRASJON OG ØKONOMI	62	1	1	61	1	1	2	1	58
INDUSTRI, HÅNDVERK OG TEKNIKK ..	465	14	3	451	4	-	9	2	438
SAMFERDSEL	38	1	1	37	-	-	6	3	31
JORDBRUK, SKOGBRUK OG FISKE	12	1	1	11	-	-	-	-	11
TJENESTEYTING OG FORSVAR	39	5	-	34	-	-	1	1	33
UNIVERSITETS- OG HØGSKOLENIVA I, 13-14 ÅR, I ALT	397	19	15	378	23	19	19	17	336
UNDERVISNING	66	5	3	61	6	5	4	4	51
ADMINISTRASJON, ØKONOMI, SAMFUNNSVITENSKAP OG JUS	70	7	7	63	6	6	5	5	52
NATURVITENSKAP OG TEKNIKK	211	3	2	208	6	4	10	8	192
UNIVERSITETS-, HØGSKOLENIVA II,III OG FORSKERNIVA, OVER 14 ÅR, I ALT	291	11	6	280	5	4	3	2	272
UNDERVISNING	33	2	1	31	2	2	1	1	28
ADMINISTRASJON, ØKONOMI, SAMFUNNSVITENSKAP OG JUS	35	1	1	34	-	-	-	-	34
NATURVITENSKAP OG TEKNIKK	111	4	3	107	1	1	1	1	105
UOPPGITT ELLER INGEN UTDANNING ...	39	36	2	3	-	-	-	-	3
KVINNER I ALT	8 959	5 234	421	3 725	511	102	667	81	2 547
UNGDOMSSKOLENIVA, 7-9 ÅR, I ALT ..	6 778	4 237	222	2 541	354	42	472	23	1 715
7-ÅRIG FOLKESKOLE	4 442	2 992	145	1 450	226	26	268	2	956
ALLMENT FAGFELT ELLERS	1 023	579	51	444	59	10	67	5	318
ADMINISTRASJON OG ØKONOMI	776	366	9	410	47	4	77	14	286
INDUSTRI, HÅNDVERK OG TEKNIKK ..	105	55	13	50	5	2	9	1	36
SAMFERDSEL	-	-	-	-	-	-	-	-	-
HELSEVERN	23	9	1	14	2	-	-	-	12
TJENESTEYTING OG FORSVAR	400	229	3	171	15	-	50	1	106
GYMNASNIVA I, 10 ÅR, I ALT	1 340	672	135	668	89	34	109	29	470
ALLMENT FAGFELT	1 226	618	129	608	84	34	100	28	424
ADMINISTRASJON OG ØKONOMI	17	9	-	8	-	-	2	-	6
INDUSTRI, HÅNDVERK OG TEKNIKK ..	16	11	1	5	-	-	1	-	4
SAMFERDSEL	24	10	2	14	1	-	3	-	10
HELSEVERN	40	16	1	24	2	-	3	1	19
TJENESTEYTING OG FORSVAR	7	3	1	4	-	-	-	-	4
GYMNASNIVA II,III, 11-12 ÅR, I ALT	485	216	51	269	38	14	54	16	177
ALLMENT FAGFELT	227	116	48	111	22	13	29	16	60
ADMINISTRASJON OG ØKONOMI	21	9	-	12	-	-	4	-	8
INDUSTRI, HÅNDVERK OG TEKNIKK ..	28	15	1	13	3	1	2	-	8
HELSEVERN	133	44	-	89	9	-	11	-	69
TJENESTEYTING OG FORSVAR	50	17	-	33	2	-	6	-	25
UNIVERSITETS- OG HØGSKOLENIVA I, 13-14 ÅR, I ALT	297	86	12	211	21	9	30	11	160
UNDERVISNING	142	32	7	110	13	6	19	6	78
ADMINISTRASJON, ØKONOMI, SAMFUNNSVITENSKAP OG JUS	75	31	2	44	1	-	7	5	36
NATURVITENSKAP OG TEKNIKK	5	2	-	3	-	-	-	-	3
UNIVERSITETS-, HØGSKOLENIVA II,III OG FORSKERNIVA, OVER 14 ÅR, I ALT	45	9	1	36	9	3	2	2	25
UNDERVISNING	20	3	-	17	5	3	1	1	11
ADMINISTRASJON, ØKONOMI, SAMFUNNSVITENSKAP OG JUS	-	-	-	-	-	-	-	-	-
UOPPGITT ELLER INGEN UTDANNING ...	14	14	-	-	-	-	-	-	-

1 BARE ET UTVALG AV FAGOMRÅDER ER SPESIFISERT UNDER DE ENKELTE UTDANNINGSNIVÅER

TABELL 6. YRKESAKTIVE, SKOLEELEVER OG STUDENTER 16 ÅR OG OVER ETTER KJØNN OG ARBEIDS-/SKOLE-/STUDIESTED PR. 1. NOVEMBER 1970

ARBEIDS-/SKOLE-/STUDIESTED	I ALT	1			2		
		YRKESAKTIVE			SKOLEELEVER OG STUDENTER		
		I ALT	MENN	KVINNER	I ALT	MENN	KVINNER
I ALT	12 195	11 059	7 462	3 597	1 136	647	489
I KOMMUNEN	11 277	10 461	6 949	3 512	816	420	396
OSLO	158	63	51	12	95	66	29
FREDRIKSTAD	79	32	26	6	47	29	18
SARPSBORG	61	47	36	11	14	12	2
TUNE	35	5	3	2	30	28	2
TRONDHEIM	17	-	-	-	17	15	2
AREMARK	15	15	13	2	-	-	-
ANDRE KOMMUNER I FYLKET	46	34	27	7	12	5	7
ANDRE KOMMUNER UTENFOR FYLKET ...	102	38	34	4	64	44	20
ANNET STED	405	364	323	41	41	28	13

1 EKSKL. PERSONER SOM AVTJENTE VERNEPLIKTSTJENESTE OG YRKESAKTIVE SOM IKKE HAR OPPGITT ARBEIDSSTED
 2 EKSKL. SKOLEELEVER OG STUDENTER SOM IKKE HAR OPPGITT SKOLE-/STUDIESTED

TABELL 7. FAMILIER OG PERSONER ETTER FAMILIETYPPE OG HUSHOLDNINGSTYPE

HUSHOLDNINGSTYPE	I ALT		FAMILIER MED TO ELLER FLERE PERSONER							
	FAMI- LIER	PER- SONER	FAMI- LIER MED PER- SON	I ALT		EKTE- PAR UTEN UGIFTE BARN	EKTEPAR MED UGIFTE BARN		MOR ELLER FAR MED UGIFTE BARN	
				FAMI- LIER	PER- SONER		FAMI- LIER	PER- SONER	FAMI- LIER	PER- SONER
I ALT	10 884	26 611	3 610	7 274	23 001	2 387	4 275	16 754	612	1 473
PRIVATHUSHOLDNING I ALT .	10 530	26 250	3 263	7 267	22 987	2 380	4 275	16 754	612	1 473
MED EN FAMILIE	8 821	23 465	2 155	6 666	21 310	2 173	4 020	15 808	473	1 156
MED TO FAMILIER	1 436	2 437	879	557	1 558	194	237	883	126	287
MED FLERE FAMILIER	273	348	229	44	119	13	18	63	13	30
FELLESHUSHOLDNING	290	297	283	7	14	7	-	-	-	-
ANNEN HUSHOLDNING	64	64	64	-	-	-	-	-	-	-

TABELL 8. PERSONER 16 ÅR OG OVER MED EGEN BOLIG ETTER ALDER, EKTESKAPELIG STATUS OG KJØNN

EKTESKAPELIG STATUS OG KJØNN	I ALT	ALDER									
		16-19	20-24	25-29	30-39	40-49	50-59	60-69	70-79	80 OG OVER	
		PERSONER 16 ÅR OG OVER I ALT ...	20 362	1 534	2 051	1 626	2 495	3 378	3 439	3 311	1 931
AV DISSE: MED EGEN BOLIG	16 198	86	928	1 314	2 310	3 151	3 240	3 106	1 686	377	
MENN I ALT	9 918	806	1 085	829	1 241	1 686	1 640	1 588	808	235	
AV DISSE: MED EGEN BOLIG	7 559	16	348	602	1 117	1 541	1 537	1 508	734	156	
KVINNER I ALT	10 444	728	966	797	1 254	1 692	1 799	1 723	1 123	362	
AV DISSE: MED EGEN BOLIG	8 639	70	580	712	1 193	1 610	1 703	1 598	952	221	
UGIFTE I ALT	4 642	1 464	1 129	308	207	280	350	483	321	100	
AV DISSE: MED EGEN BOLIG	1 175	38	108	56	57	121	204	326	215	50	
MENN I ALT	2 563	797	736	223	140	179	183	196	88	21	
AV DISSE: MED EGEN BOLIG	515	11	48	31	39	76	107	136	58	9	
KVINNER I ALT	2 079	667	393	85	67	101	167	287	233	79	
AV DISSE: MED EGEN BOLIG	660	27	60	25	18	45	97	190	157	41	
GIFTE OG SEPARERTE I ALT	13 610	70	912	1 294	2 249	2 939	2 787	2 282	936	141	
AV DISSE: MED EGEN BOLIG	13 295	48	813	1 245	2 221	2 901	2 772	2 270	906	119	
MENN I ALT	6 800	9	346	600	1 092	1 461	1 370	1 274	561	87	
AV DISSE: MED EGEN BOLIG	6 631	5	299	570	1 073	1 434	1 362	1 267	547	74	
KVINNER I ALT	6 810	61	566	694	1 157	1 478	1 417	1 008	375	54	
AV DISSE: MED EGEN BOLIG	6 664	43	514	675	1 148	1 467	1 410	1 003	359	45	
FØR GIFTE I ALT	2 110	-	10	24	39	159	302	546	674	356	
AV DISSE: MED EGEN BOLIG	1 728	-	7	13	32	129	264	510	565	208	
MENN I ALT	555	-	3	6	9	46	87	118	159	127	
AV DISSE: MED EGEN BOLIG	413	-	1	1	5	31	68	105	129	73	
KVINNER I ALT	1 555	-	7	18	30	113	215	428	515	229	
AV DISSE: MED EGEN BOLIG	1 315	-	6	12	27	98	196	405	436	135	

TABELL 9. HUS, BOLIGER, RCM OG BOSATTE ETTER HUSTYPE

	PERMANENT BOLIGBYGG										PRO- VI- SOR- ISK- BO- LIG- BYGG	FOR- RET- BYGG M.V.	FOR- FEL- LES- HUS- HOLD- NING	UOPP- GITT HUS- TYPE
	I ALT	VA- NING- HUS I TILKN. GARDS- DRIFT	FRITT- LIGG- ENDE BOLIG	ENE- BOLIG I REKKE, KJEDE, ATRIUM M.V.	ANNEN ENE- BOLIG	HORI- SON- TALT DELT TO- MANNS- BOLIG	ANNET SMÅHUS	BLOKK						
HUS	6 130	5 913	663	2 901	362	39	1 180	716	52	6	188	23	-	
BOLIGER I ALT ...	10 069	9 677	811	2 901	362	39	2 360	2 608	596	6	332	54	-	
AV DISSE: BEBODDE	9 625	9 271	782	2 901	362	39	2 267	2 339	581	6	301	47	-	
ROM	39 648	38 460	4 013	14 246	1 762	149	8 874	7 404	2 012	6	1 111	71	-	
BOSATTE	26 250	25 407	2 339	9 303	1 227	81	5 963	5 064	1 430	7	758	78	-	
BOLIGER PR. HUS .	1,6	1,6	1,2	1,0	1,0	1,0	2,0	3,6	11,5	1,0	1,8	2,3	-	
ROM PR. BOLIG ...	4,1	4,1	5,1	4,9	4,9	3,8	3,9	3,2	3,5	1,0	3,7	1,5	-	
BOSATTE PR. BCLIG	2,7	2,7	3,0	3,2	3,4	2,1	2,6	2,2	2,5	1,2	2,5	1,7	-	
BOSATTE PR. ROM .	0,7	0,7	0,6	0,7	0,7	0,5	0,7	0,7	0,7	1,2	0,7	1,1	-	

TABELL 10. BEBODDE BOLIGER ETTER HUSTYPE OG BYGGEAR, OG HUS, ROM OG BOSATTE ETTER HUSETS BYGGEAR

HUSETS BYGGEAR	HUS	BEBODDE BOLIGER						BOSATTE					
		I ALT	I PERMANENTE BOLIGBYGG			ROM	BOSATTE	BE- BOD- DE BO- LIG- ER PR. HUS	ROM PR. BO- LIG	PR. BO- LIG	PR. ROM		
I ALT	6 130	9 625	9 271	3 683	5 007	581	354	39 648	26 250	1,6	4,1	2,7	0,7
1900 OG FØR	1 280	2 329	2 168	762	1 354	52	161	8 901	5 445	1,8	3,8	2,3	0,6
1901-1910	367	580	552	244	300	8	28	2 294	1 491	1,6	4,0	2,6	0,6
1911-1920	303	555	531	175	350	6	24	2 151	1 322	1,8	3,9	2,4	0,6
1921-1930	532	741	721	332	389	-	20	3 103	1 843	1,4	4,2	2,5	0,6
1931-1940	528	754	730	319	376	35	24	3 154	1 776	1,4	4,2	2,4	0,6
1941-1945	53	64	59	41	18	-	5	285	170	1,2	4,5	2,7	0,6
1946-1950	317	500	490	186	268	36	10	2 084	1 423	1,6	4,2	2,8	0,7
1951-1960	1 238	2 079	2 051	592	1 268	191	28	8 524	6 019	1,7	4,1	2,9	0,7
1961-1970	1 511	2 022	1 969	1 032	684	253	53	9 151	6 759	1,3	4,5	3,3	0,7
UOPPGITT	1	1	-	-	-	-	1	1	2	1,0	1,0	2,0	2,0

TABELL 11. BEBODDE BOLIGER ETTER HUSTYPE OG TALLET PÅ ROM, OG BOSATTE ETTER TALLET PÅ ROM I BOLIGEN

TALLET PÅ ROM, EKSKL. KJØKKEN	BEBODDE BOLIGER						BOSATTE	
	I ALT	I PERMANENTE BOLIGBYGG			I ALT	PR. ROM		
I ALT	9 625	9 271	3 683	5 007	581	354	26 250	0,7
0 ROM ELLER UOPPGITT ..	-	-	-	-	-	-	-	-
1 ROM I ALT	824	743	84	591	68	81	1 090	0,8
MED KJØKKEN I ALT ...	697	673	80	527	66	24	950	0,8
UNDER 6 KVM.	202	192	17	152	23	10	269	1,3
6 KVM. OG MER	495	481	63	375	43	14	681	0,7
UTEN KJØKKEN	127	70	4	64	2	57	140	1,1
2 ROM I ALT	2 054	1 966	377	1 394	195	88	4 250	0,7
MED KJØKKEN	2 048	1 961	377	1 390	194	87	4 244	0,7
UTEN KJØKKEN	6	5	-	4	1	1	6	0,5
3 ROM	3 278	3 178	844	2 084	250	100	8 975	0,7
4 ROM	2 144	2 091	1 332	696	63	53	7 107	0,7
5 ROM	784	760	590	165	5	24	2 849	0,6
6 ROM	331	324	275	49	-	7	1 237	0,5
7 ROM	111	111	96	15	-	-	401	0,5
8 ROM OG MER	99	98	85	13	-	1	341	0,3

TABELL 12. BEBODDE BOLIGER, ROM OG BOSATTE ETTER BOLIGTETTHET

	I ALT	BOSATTE PR. ROM, INKL. KJØKKEN PÅ 6 KVM. OG MER									0 ROM ELLER UOPP- GITT
		UNDER	0,25-	0,50-	0,75-	1,00-	1,25-	1,50-	1,75-	2,00	
		0,25	0,49	0,74	0,99	1,24	1,49	1,74	1,99	OG MER	
BEBODDE BOLIGER	9 625	257	2 006	3 390	1 479	1 730	405	211	16	131	-
ROM	39 648	1 551	8 997	13 777	6 848	6 034	1 504	637	64	236	-
BOSATTE	26 250	290	3 038	7 851	5 361	6 148	1 944	985	112	521	-
ROM PR. BOLIG	4,1	6,0	4,5	4,1	4,6	3,5	3,7	3,0	4,0	1,8	-
BOSATTE PR. BOLIG	2,7	1,1	1,5	2,3	3,6	3,6	4,8	4,7	7,0	4,0	-

TABELL 13. BEBODDE BOLIGER, ROM OG BOSATTE ETTER BOLIGENS UTSTYR

	I ALT	INNLAGT VANN I HUSET								IKKE INN- LAGT VANN I HUSET	UOPP- GITT
		EGET WC		FELLES WC		EGET ELLER FELLES WC OG UTEN BAD		UTEN WC			
		EGET	FELLES	EGET	FELLES	WC OG	ELLER	UTEN	UTEN		
		BAD	BAD	BAD	BAD	BAD	FELLES	BAD	BAD		
BEBODDE BOLIGER	9 625	9 392	5 416	193	57	232	1 297	190	2 007	232	1
ROM	39 648	38 846	24 928	605	204	543	4 268	827	7 471	798	4
BOSATTE	26 250	25 763	16 666	439	135	401	2 708	543	4 871	485	2
ROM PR. BOLIG	4,1	4,1	4,6	3,1	3,6	2,3	3,3	4,4	3,7	3,4	4,0
BOSATTE PR. BOLIG	2,7	2,7	3,1	2,3	2,4	1,7	2,1	2,9	2,4	2,1	2,0
BOSATTE PR. ROM	0,7	0,7	0,7	0,7	0,7	0,7	0,6	0,7	0,7	0,6	0,5

TABELL 14. BEBODDE BOLIGER, ROM OG BOSATTE ETTER EIER-/LEIERFORHØLDET TIL BOLIGEN

	I ALT	BOLIGINNEHAVEREN DISPONERER BOLIGEN SOM								TJEN- ESTE- ELLER FOR- TER- BOLIG	UOPP- GITT
		EIER	LEIEBØR								
			MED AKSJE/ANDEL				UTEN AKSJE/ANDEL				
			I ALT	MED INN- SKOTT	UTEN INN- SKOTT	I ALT	MED INN- SKOTT	UTEN INN- SKOTT			
BEBODDE BOLIGER ...	9 625	4 971	4 174	616	538	78	3 558	252	3 306	480	-
ROM	39 648	23 533	14 260	2 399	2 123	276	11 861	896	10 965	1 855	-
BOSATTE	26 250	15 019	9 849	1 727	1 558	169	8 122	620	7 502	1 382	-
ROM PR. BOLIG	4,1	4,7	3,4	3,9	3,9	3,5	3,3	3,6	3,3	3,9	-
BOSATTE PR. BOLIG ...	2,7	3,0	2,4	2,8	2,9	2,2	2,3	2,5	2,3	2,9	-
BOSATTE PR. ROM ...	0,7	0,6	0,7	0,7	0,7	0,6	0,7	0,7	0,7	0,7	-

TABELL 15. FOLKEMENGDEN ETTER ALDER, KJØNN OG TELLINGSKRETS

TELLINGSKRETS OG KJØNN	I ALT	ALDER									
		UNDER 7	7-15	16-19	20-24	25-29	30-39	40-49	50-59	60-69	70 OG OVER
KOMMUNEN I ALT	26 611	2 839	3 410	1 534	2 051	1 626	2 495	3 378	3 439	3 311	2 528
MENN I ALT	13 138	1 497	1 723	806	1 085	829	1 241	1 686	1 640	1 588	1 043
UGIFTE	5 783	1 497	1 723	797	736	223	140	179	183	196	109
GIFTE OG SEPARERTE	6 800	-	-	9	346	600	1 092	1 461	1 370	1 274	648
FØR GIFTE	555	-	-	-	3	6	9	46	87	118	286
KVINNER I ALT	13 473	1 342	1 687	728	966	797	1 254	1 692	1 799	1 723	1 485
UGIFTE	5 108	1 342	1 687	667	393	85	67	101	167	287	312
GIFTE OG SEPARERTE	6 810	-	-	61	566	694	1 157	1 478	1 417	1 008	429
FØR GIFTE	1 555	-	-	-	7	18	30	113	215	428	744
TETTBYGDE KRETSE I ALT ...	20 815	2 198	2 585	1 172	1 611	1 296	1 978	2 669	2 718	2 636	1 952
MENN	10 172	1 163	1 314	610	864	663	977	1 316	1 266	1 230	769
KVINNER	10 643	1 035	1 271	562	747	633	1 001	1 353	1 452	1 406	1 183
01 SYDSIDEN I	552	46	48	32	42	42	24	54	80	105	79
MENN	262	24	23	19	19	24	16	24	33	50	30
KVINNER	290	22	25	13	23	18	8	30	47	55	49
02 SYDSIDEN II	601	50	41	30	63	32	33	52	81	132	87
MENN	287	27	18	15	35	17	20	26	35	65	29
KVINNER	314	23	23	15	28	15	13	26	46	67	58
03 NORDSIDEN I	609	63	50	30	61	38	44	57	76	100	90
MENN	294	34	31	11	31	17	24	31	36	50	29
KVINNER	315	29	19	19	30	21	20	26	40	50	61
04 NORDSIDEN II	768	41	81	48	60	28	46	103	107	135	119
MENN	330	19	34	26	34	14	23	47	48	51	34
KVINNER	438	22	47	22	26	14	23	56	59	84	85
05 NORDSIDEN III	481	57	29	18	50	32	24	42	58	96	75
MENN	235	31	16	7	25	20	15	19	29	37	36
KVINNER	246	26	13	11	25	12	9	23	29	59	39
06 NORDSIDEN IV	634	43	37	28	55	45	42	60	90	126	108
MENN	306	23	21	13	27	32	24	32	41	56	37
KVINNER	328	20	16	15	28	13	18	28	49	70	71
07 NORDSIDEN V	597	33	49	33	36	23	36	42	94	114	137
MENN	256	14	23	21	18	13	18	20	43	42	44
KVINNER	341	19	26	12	18	10	18	22	51	72	93
08 NORDSIDEN VI	738	61	79	38	49	41	50	78	132	131	79
MENN	359	34	43	17	27	22	26	33	58	65	34
KVINNER	379	27	36	21	22	19	24	45	74	66	45
09 NORDSIDEN VII	2 385	322	374	135	153	209	322	370	242	176	82
MENN	1 138	161	170	66	71	99	149	192	116	81	33
KVINNER	1 247	161	204	69	82	110	173	178	126	95	49
10 NORDSIDEN VIII	604	41	64	30	33	30	47	87	98	109	65
MENN	277	20	31	16	17	19	24	39	40	50	21
KVINNER	327	21	33	14	16	11	23	48	58	59	44
11 NORDSIDEN IX	830	60	57	31	81	48	50	94	155	177	77
MENN	380	29	22	18	48	32	21	47	59	83	21
KVINNER	450	31	35	13	33	16	29	47	96	94	56
12 TISTEDAL	266	25	15	8	16	22	15	26	36	63	40
MENN	119	7	12	6	9	11	8	10	14	24	18
KVINNER	147	18	3	2	7	11	7	16	22	39	22
15 ASAK	5 545	657	706	322	456	339	584	681	714	592	494
MENN	2 802	360	379	166	253	171	286	344	337	289	217
KVINNER	2 743	297	327	156	203	168	298	337	377	303	277
16 BRØDLØS	1 293	133	230	70	82	66	152	179	142	144	95
MENN	628	71	105	41	47	34	73	86	64	68	39
KVINNER	665	62	125	29	35	32	79	93	78	76	56
20 STRUPE	502	67	73	36	34	27	55	75	68	49	18
MENN	260	39	38	21	17	10	28	34	36	28	9
KVINNER	242	28	35	15	17	17	27	41	32	21	9
23 SPONVIKA	227	17	26	14	13	6	16	24	41	26	44
MENN	114	14	15	7	8	2	7	12	19	11	19
KVINNER	113	3	11	7	5	4	9	12	22	15	25
27 FREDHEIM	1 101	96	114	73	102	60	88	141	176	153	98
MENN	558	47	59	41	60	30	42	69	87	79	44
KVINNER	543	49	55	32	42	30	46	72	89	74	54
28 ØBERG	1 593	237	280	87	124	125	191	236	133	90	90
MENN	814	129	157	45	60	56	97	121	68	40	41
KVINNER	779	108	123	42	64	69	94	115	65	50	49

TABELL 15, FORTS., FOLKEMENGDEN ETTER ALDER, KJØNN OG TELLINGSKRETS

TELLINGSKRETS OG KJØNN	I ALT	ALDER									
		UNDER 7	7-15	16-19	20-24	25-29	30-39	40-49	50-59	60-69	70 OG OVER
30 FOLKVANG	1 489	149	232	109	101	83	159	268	195	118	75
MENN	753	80	117	54	58	40	76	130	103	61	34
KVINNER	736	69	115	55	43	43	83	138	92	57	41
SPREDTBYGDE KRETSE I ALT .	5 732	640	825	360	437	327	513	698	706	666	560
MENN	2 923	333	409	196	219	163	263	361	362	349	268
KVINNER	2 809	307	416	164	218	164	250	337	344	317	292
13 RØD	154	18	19	12	11	9	18	19	16	17	15
MENN	81	7	8	9	7	4	11	10	9	9	7
KVINNER	73	11	11	3	4	5	7	9	7	8	8
14 GRØNLUND	285	43	35	11	17	23	33	26	27	31	39
MENN	130	24	13	7	3	9	17	18	13	11	15
KVINNER	155	19	22	4	14	14	16	8	14	20	24
17 HERREBRØDEN	220	24	30	17	16	13	16	33	34	24	13
MENN	121	14	18	11	10	6	9	16	20	11	6
KVINNER	99	10	12	6	6	7	7	17	14	13	7
18 KJØLEN	259	36	26	28	38	22	29	21	17	24	18
MENN	124	22	13	9	9	11	15	10	9	14	12
KVINNER	135	14	13	19	29	11	14	11	8	10	6
19 RØKKE	353	35	54	17	26	13	32	45	45	41	45
MENN	186	19	32	8	17	7	15	22	23	21	22
KVINNER	167	16	22	9	9	6	17	23	22	20	23
21 ØSTGARD	327	49	50	17	22	27	37	41	40	31	13
MENN	166	22	25	13	10	13	22	16	22	19	4
KVINNER	161	27	25	4	12	14	15	25	18	12	9
22 HUSEBY	658	82	120	52	58	31	64	78	69	65	39
MENN	319	43	51	23	34	13	29	40	37	34	15
KVINNER	339	39	69	29	24	18	35	38	32	31	24
24 ALSRØD	470	56	72	25	37	27	44	60	59	45	45
MENN	230	26	38	13	18	12	22	29	33	20	19
KVINNER	240	30	34	12	19	15	22	31	26	25	26
25 GANERØD	53	3	11	7	5	2	2	9	10	3	1
MENN	27	-	6	5	2	1	1	4	6	2	-
KVINNER	26	3	5	2	3	1	1	5	4	1	1
26 FREDHEIM	95	15	13	2	5	9	8	10	16	11	6
MENN	50	9	5	2	2	4	5	6	7	6	4
KVINNER	45	6	8	-	3	5	3	4	9	5	2
29 ØBERG	268	27	47	16	24	14	19	35	28	34	24
MENN	132	15	22	10	10	9	9	19	11	18	9
KVINNER	136	12	25	6	14	5	10	16	17	16	15
31 FOLKVANG	346	37	54	25	29	24	30	42	47	34	24
MENN	180	15	33	14	17	11	17	23	17	20	13
KVINNER	166	22	21	11	12	13	13	19	30	14	11
32 IDDEVANG	455	51	69	25	31	29	39	57	65	47	42
MENN	238	31	34	13	15	14	22	27	37	24	21
KVINNER	217	20	35	12	16	15	17	30	28	23	21
33 SKOTTENE	154	24	13	9	15	14	10	13	21	26	9
MENN	84	15	5	6	8	9	4	8	9	15	5
KVINNER	70	9	8	3	7	5	6	5	12	11	4
34 BAKKE	176	12	22	6	11	4	15	23	19	37	27
MENN	91	7	10	3	4	3	7	14	7	22	14
KVINNER	85	5	12	3	7	1	8	9	12	15	13
35 ASPEDAMMEN	235	25	29	16	14	12	17	34	34	30	24
MENN	120	10	12	7	10	6	10	15	23	14	13
KVINNER	115	15	17	9	4	6	7	19	11	16	11
36 TORGALSBØEN	98	12	11	2	5	6	6	14	7	22	13
MENN	51	8	5	2	2	2	2	7	5	12	6
KVINNER	47	4	6	-	3	4	4	7	2	10	7
37 BUER	184	17	30	17	6	9	19	20	12	21	33
MENN	94	10	13	9	4	6	8	10	9	8	17
KVINNER	90	7	17	8	2	3	11	10	3	13	16

TABELL 15, FORTS., FOLKEMENGDEN ETTER ALDER, KJØNN OG TELLINGSKRETS

TELLINGSKRETS OG KJØNN	I ALT	ALDER									
		UNDER 7	7-15	16-19	20-24	25-29	30-39	40-49	50-59	60-69	70 OG OVER
38 ENDE	323	34	42	18	23	10	29	34	37	54	42
MENN	173	17	28	12	13	4	13	21	14	30	21
KVINNER	150	17	14	6	10	6	16	13	23	24	21
39 BOKERØD	83	6	12	5	6	3	8	15	14	5	9
MENN	47	4	5	1	4	2	4	11	9	1	6
KVINNER	36	2	7	4	2	1	4	4	5	4	3
41 KORNSJØ	268	16	35	15	24	13	17	36	41	32	39
MENN	144	6	18	10	13	10	10	18	22	18	19
KVINNER	124	10	17	5	11	3	7	18	19	14	20
42 SKAUGEN	12	-	-	-	-	-	-	2	5	2	3
MENN	7	-	-	-	-	-	-	2	3	1	1
KVINNER	5	-	-	-	-	-	-	-	2	1	2
43 BRÅTORP	248	16	27	18	14	13	19	31	43	30	37
MENN	123	7	13	9	7	7	10	15	17	19	19
KVINNER	125	9	14	9	7	6	9	16	26	11	18
44 HAGELUND	8	2	4	-	-	-	2	-	-	-	-
MENN	5	2	2	-	-	-	1	-	-	-	-
KVINNER	3	-	2	-	-	-	1	-	-	-	-
UTEN FAST BØPEL I ALT	64	1	-	2	3	3	4	11	15	9	16
MENN	43	1	-	-	2	3	1	9	12	9	6
KVINNER	21	-	-	2	1	-	3	2	3	-	10

TABELL 16. PERSONER 16 ÅR OG OVER ETTER VIKTIGSTE KILDE TIL LIVSOPPHELD, NÆRING, KJØNN OG TELLINGSKRETS

TELLINGSKRETS OG KJØNN	I ALT	VIKTIGSTE KILDE TIL LIVSOPPHELD									
		INNTEKT AV EGET ARBEID									
		NÆRING									
		I ALT	JORD- SKOG- BRUK, FISKE M.V., HVAL- FANGST	INDU- STRI M.V., BYGGE- OG ANL. VIRK- SOMHET	VARE- HANDEL	SAM- FERD- SEL	TJEN- ESTE- YTENDE NÆR- INGER	UOPP- GITT	PEN- SJON, TRYGD	FOR- MUE, LAN, STI- PEND M.V.	HUSAR- BEID I HJEM- MET, FORSØR- GET
KOMMUNEN I ALT	20 362	10 300	650	5 554	1 160	763	2 168	5 4 269	267	5 526	
MENN	9 918	7 491	531	4 575	600	696	1 085	4 1 686	181	560	
KVINNER	10 444	2 809	119	979	560	67	1 083	1 2 583	86	4 966	
TETTBYGDE KRETSE I ALT ...	16 032	8 097	84	4 728	954	556	1 772	3 3 338	211	4 386	
MENN	7 695	5 857	78	3 877	499	502	899	2 1 252	149	437	
KVINNER	8 337	2 240	6	851	455	54	873	1 2 086	62	3 949	
01 SYDSIDEN I	458	198	-	114	30	13	41	- 154	13	93	
MENN	215	139	-	92	12	13	22	- 59	8	9	
KVINNER	243	59	-	22	18	-	19	- 95	5	84	
02 SYDSIDEN II	510	227	1	129	17	28	51	1 166	8	109	
MENN	242	165	1	110	5	21	28	- 62	7	8	
KVINNER	268	62	-	19	12	7	23	1 104	1	101	
03 NORDSIDEN I	496	218	-	141	27	22	27	1 161	12	105	
MENN	229	156	-	102	16	21	16	1 57	7	9	
KVINNER	267	62	-	39	11	1	11	- 104	5	96	
04 NORDSIDEN II	646	297	2	145	34	19	97	- 181	6	162	
MENN	277	200	2	118	12	19	49	- 48	4	25	
KVINNER	369	97	-	27	22	-	48	- 133	2	137	
05 NORDSIDEN III	395	184	1	119	14	12	38	- 133	4	74	
MENN	188	123	1	93	5	11	13	- 56	4	5	
KVINNER	207	61	-	26	9	1	25	- 77	-	69	

TABELL 16, FORTS., PERSONER 16 ÅR OG OVER ETTER VIKTIGSTE KILDE TIL LIVSOPPHOLD, NÆRING, KJØNN OG TELLINGSKRETS

TELLINGSKRETS OG KJØNN	VIKTIGSTE KILDE TIL LIVSOPPHOLD											
	I ALT	INNTEKT AV EGET ARBEID								PEN- SJON, TRYGD	FOR- MUE, LAN, STI- PEND M.V.	HUSAR- BEID I HJEM- MET, FORSØR- GET
		NÆRING										
		I ALT	JORD- BRUK, FISKE M.V., HVAL- FANGST	INDU- STRI M.V., BYGGE- OG ANL. VIRK- SOMHET	VARE- HANDEL	SAM- FERD- SEL	TJEN- ESTE- YTENDE NÆR- INGER	UOPP- GITT				
06 NORDSIDEN IV	554	257	1	166	34	9	47	-	177	9	111	
MENN	262	187	1	141	21	9	15	-	58	8	9	
KVINNER	292	70	-	25	13	-	32	-	119	1	102	
07 NORDSIDEN V	515	199	-	105	23	19	52	-	198	11	107	
MENN	219	139	-	93	4	17	25	-	57	7	16	
KVINNER	296	60	-	12	19	2	27	-	141	4	91	
08 NORDSIDEN VI	598	295	1	141	45	32	76	-	132	6	165	
MENN	282	214	1	121	28	29	35	-	50	3	15	
KVINNER	316	81	-	20	17	3	41	-	82	3	150	
09 NORDSIDEN VII	1 689	980	-	470	118	68	324	-	158	15	536	
MENN	807	681	-	381	64	60	176	-	58	12	56	
KVINNER	882	299	-	89	54	8	148	-	100	3	480	
10 NORDSIDEN VIII	499	252	1	124	37	17	73	-	110	10	127	
MENN	226	175	1	98	20	15	41	-	33	7	11	
KVINNER	273	77	-	26	17	2	32	-	77	3	116	
11 NORDSIDEN IX	713	358	4	203	45	26	80	-	169	15	171	
MENN	329	249	3	163	18	24	41	-	56	12	12	
KVINNER	384	109	1	40	27	2	39	-	113	3	159	
12 TISTEDAL	226	106	1	80	9	1	15	-	81	1	38	
MENN	100	70	1	60	3	1	5	-	28	1	1	
KVINNER	126	36	-	20	6	-	10	-	53	-	37	
15 ASAK	4 182	2 160	33	1 395	225	128	379	-	771	52	1 199	
MENN	2 063	1 597	31	1 148	118	116	184	-	314	38	114	
KVINNER	2 119	563	2	247	107	12	195	-	457	14	1 085	
16 BRØDLØS	930	471	5	241	71	29	125	-	149	11	299	
MENN	452	346	4	203	42	28	69	-	58	7	41	
KVINNER	478	125	1	38	29	1	56	-	91	4	258	
20 STRUPE	362	191	4	82	33	10	61	1	48	6	117	
MENN	183	137	3	67	21	9	36	1	26	2	18	
KVINNER	179	54	1	15	12	1	25	-	22	4	99	
23 SPONVIKA	184	69	4	41	9	5	10	-	72	3	40	
MENN	85	47	4	25	7	3	8	-	31	2	5	
KVINNER	99	22	-	16	2	2	2	-	41	1	35	
27 FREDHEIM	891	466	5	330	49	33	49	-	172	5	248	
MENN	452	351	5	268	22	29	27	-	75	3	23	
KVINNER	439	115	-	62	27	4	22	-	97	2	225	
28 ØBERG	1 076	584	10	366	58	44	106	-	162	8	322	
MENN	528	434	10	309	36	41	38	-	66	7	21	
KVINNER	548	150	-	57	22	3	68	-	96	1	301	
30 FOLKVANG	1 108	585	11	336	76	41	121	-	144	16	363	
MENN	556	447	10	285	45	36	71	-	60	10	39	
KVINNER	552	138	1	51	31	5	50	-	84	6	324	
SPREDBYGD KRETSET I ALT	4 267	2 196	566	825	206	204	395	-	880	55	1 136	
MENN	2 181	1 627	453	697	101	191	185	-	400	31	123	
KVINNER	2 086	569	113	128	105	13	210	-	480	24	1 013	
13 RØD	117	64	32	11	8	4	9	-	22	2	29	
MENN	66	49	27	10	4	4	4	-	10	1	6	
KVINNER	51	15	5	1	4	-	5	-	12	1	23	
14 GRØNLUND	207	105	35	26	10	11	23	-	50	2	50	
MENN	93	72	23	22	5	10	12	-	16	-	5	
KVINNER	114	33	12	4	5	1	11	-	34	2	45	
17 HERREBRØDEN	166	100	28	40	11	8	13	-	22	1	43	
MENN	89	75	20	35	9	8	3	-	9	1	4	
KVINNER	77	25	8	5	2	-	10	-	13	-	39	
18 KJØLEN	197	121	36	10	2	7	66	-	29	8	39	
MENN	89	66	31	9	-	7	19	-	17	2	4	
KVINNER	108	55	5	1	2	-	47	-	12	6	35	

TABELL 16, FORTS., PERSONER 16 ÅR OG OVER ETTER VIKTIGSTE KILDE TIL LIVSOPPHOLD, NÆRING, KJØNN OG TELLINGSKRETS

TELLINGSKRETS OG KJØNN	I ALT	VIKTIGSTE KILDE TIL LIVSOPPHOLD									
		INNTEKT AV EGET ARBEID									
		NÆRING								PEN- SJON, TRYGD	FOR- MUE, LAN, STI- PEND M.V.
I ALT	JORD- SKOG- BRUK, FISKE HVAL- FANGST	INDU- STRI M.V., BYGGE- OG ANL. VIRK- SOMHET	VARE- HANDEL	SAM- FERD- SEL	TJEN- ESTE- YTENDE NÆR- INGER	UOPP- GITT					
19 ROKKE OG HAGEBJUND	266	142	75	40	6	8	13	-	62	3	59
MENN	136	102	53	34	4	7	4	-	28	1	5
KVINNER	130	40	22	6	2	1	9	-	34	2	54
21 ØSTGÅRD	228	123	26	50	16	7	24	-	22	1	82
MENN	119	100	26	44	11	6	13	-	10	1	8
KVINNER	109	23	-	6	5	1	11	-	12	-	74
22 HUSEBY	456	253	57	107	25	22	42	-	74	1	128
MENN	225	181	40	87	13	21	20	-	28	-	16
KVINNER	231	72	17	20	12	1	22	-	46	1	112
24 ALSRØD	342	178	46	62	30	13	27	-	72	4	88
MENN	166	127	38	48	15	12	14	-	30	3	6
KVINNER	176	51	8	14	15	1	13	-	42	1	82
25 GANERØD	39	20	8	7	1	3	1	-	2	1	16
MENN	21	16	8	5	-	3	-	-	1	1	3
KVINNER	18	4	-	2	1	-	1	-	1	-	13
26 FREDHEIM	67	35	5	21	2	4	3	-	9	1	22
MENN	36	28	4	17	1	4	2	-	5	1	2
KVINNER	31	7	1	4	1	-	1	-	4	-	20
29 ØBERG	194	100	23	44	6	7	20	-	37	7	50
MENN	95	68	16	36	4	5	7	-	16	5	6
KVINNER	99	32	7	8	2	2	13	-	21	2	44
31 FOLKVANG	255	138	10	78	7	14	29	-	45	8	64
MENN	132	96	7	61	3	14	11	-	22	5	9
KVINNER	123	42	3	17	4	-	18	-	23	3	55
32 IDDEVANG	335	160	31	78	8	15	28	-	68	3	104
MENN	173	134	26	69	7	14	18	-	30	2	7
KVINNER	162	26	5	9	1	1	10	-	38	1	97
33 SKOTTENE	117	57	4	44	3	-	6	-	20	-	40
MENN	64	47	4	38	2	-	3	-	10	-	7
KVINNER	53	10	-	6	1	-	3	-	10	-	33
34 BAKKE	142	63	6	38	2	3	14	-	55	2	22
MENN	74	44	5	32	-	3	4	-	27	2	1
KVINNER	68	19	1	6	2	-	10	-	28	-	21
35 ASPEDAMMEN	181	75	5	40	7	13	10	-	54	1	51
MENN	98	66	3	37	5	13	8	-	27	1	4
KVINNER	83	9	2	3	2	-	2	-	27	-	47
36 TORGALSBØEN	75	34	18	8	1	3	4	-	16	1	24
MENN	38	29	18	7	-	3	1	-	6	-	3
KVINNER	37	5	-	1	1	-	3	-	10	1	21
37 BUER	137	59	17	27	4	4	7	-	41	-	37
MENN	71	47	14	25	1	4	3	-	19	-	5
KVINNER	66	12	3	2	3	-	4	-	22	-	32
38 ENDE	247	111	36	29	16	10	20	-	55	4	77
MENN	128	83	32	26	5	10	10	-	31	3	11
KVINNER	119	28	4	3	11	-	10	-	24	1	66
39 BOKERØD	65	44	22	11	2	7	2	-	11	1	9
MENN	38	31	15	8	1	6	1	-	6	1	-
KVINNER	27	13	7	3	1	1	1	-	5	-	9
41 KORNSJØ	217	116	14	23	22	32	25	-	53	3	45
MENN	120	87	13	19	6	28	21	-	26	1	6
KVINNER	97	29	1	4	16	4	4	-	27	2	39
42 SKAUGEN	12	6	5	1	-	-	-	-	5	-	1
MENN	7	4	3	1	-	-	-	-	3	-	-
KVINNER	5	2	2	-	-	-	-	-	2	-	1
43 BRATORP	205	92	27	30	17	9	9	-	56	1	56
MENN	103	75	27	27	5	9	7	-	23	-	5
KVINNER	102	17	-	3	12	-	2	-	33	1	51

TABELL 16, FORTS., PERSONER 16 ÅR OG OVER ETTER VIKTIGSTE KILDE TIL LIVSOPPHOLD, NÆRING, KJØNN OG TELLINGSKRETS

TELLINGSKRETS OG KJØNN		VIKTIGSTE KILDE TIL LIVSOPPHOLD										
		INNTEKT AV EGET ARBEID										
		NÆRING										
		I ALT	JORD- SKOG- BRUK, FISKE M.V., HVAL- FANGST	INDU- STRI- M.V., BYGGE- OG ANL. VIRK- SOMHET	VARE- HANDEL	SAM- FERD- SEL	TJEN- ESTE- YTENDE NÆR- INGER	UOPP- GITT	PEN- SJON, TRYGD	FOR- MUE, LAN, STI- PEND M.V.	HUSAR- BEID I HJEM- MET, FORSØR- GET	
44 HAGELUND		SE KRETS 19.										
UTEN FAST BOPEL I ALT		63	7	-	1	-	3	1	2	51	1	4
MENN		42	7	-	1	-	3	1	2	34	1	-
KVINNER		21	-	-	-	-	-	-	-	17	-	4

TABELL 17. HOVEDTALL FOR HUS OG BEBOEDE BOLIGER I DE ENKELTE TELLINGSKRETSE

TELLINGSKRETS	HUS				BEBOEDE BOLIGER							BO- SAT- TE PR. ROM
	I ALT	AV DISSE:			I ALT	AV DISSE MED:						
		VAN.HUS TILKN. GARDS- FRITTL. ENEBØL.	BYGGEÅR			INNLAGT VANN I HUSET	EGET OG BAD	WC OG ELLERS	EGET ELLER FELLES WC OG UTEN BAD	EGET ELLER FELLES BAD OG UTEN WC		
			1946-	1961-							WC OG ELLERS	
KOMMUNEN I ALT	6 130	3 564	1 555	1 511	9 625	9 393	5 416	482	1 297	190	0,7	
TETTBYGDE KRETSE I ALT ...	4 486	2 139	1 255	1 252	7 709	7 672	4 719	397	1 205	92	0,7	
01 SYDSIDEN I	114	36	3	1	253	253	47	6	59	9	0,6	
02 SYDSIDEN II	117	21	3	3	285	284	74	7	96	6	0,6	
03 NORDSIDEN I	108	9	1	1	280	280	53	11	83	-	0,7	
04 NORDSIDEN II	90	9	7	2	339	339	161	24	122	-	0,6	
05 NORDSIDEN III	102	10	1	2	226	226	22	6	89	2	0,6	
06 NORDSIDEN IV	107	18	3	1	293	293	43	14	127	3	0,6	
07 NORDSIDEN V	110	25	-	1	249	249	89	29	112	-	0,6	
08 NORDSIDEN VI	168	60	76	11	299	299	210	22	37	3	0,6	
09 NORDSIDEN VII	462	146	146	291	779	778	735	19	13	1	0,7	
10 NORDSIDEN VIII	90	21	54	9	247	247	233	9	5	-	0,6	
11 NORDSIDEN IX	93	12	61	2	364	364	350	3	5	-	0,6	
12 TISTEDAL	46	13	-	2	126	126	16	5	34	5	0,6	
15 ASAK	1 340	753	349	416	1 915	1 906	1 234	117	237	25	0,7	
16 BRØDLØS	336	212	83	104	444	444	320	20	49	8	0,6	
20 STRUPE	129	106	35	71	149	148	122	8	10	2	0,7	
23 SPONVIKA	85	73	10	7	95	75	29	-	4	4	0,6	
27 FREDHEIM	287	164	104	40	419	417	205	50	72	12	0,7	
28 ØBERG	363	252	139	179	460	460	377	21	28	5	0,8	
30 FOLKVANG	339	199	180	109	487	484	399	26	23	7	0,7	
SPREDTBYGDE KRETSE I ALT .	1 644	1 425	300	259	1 916	1 721	697	85	92	98	0,6	
13 RØD	48	46	6	5	52	45	19	3	2	-	0,6	
14 GRØNLUND	71	61	5	17	83	80	44	5	4	6	0,6	
17 HERRERBRØDEN	64	59	20	10	71	67	34	1	6	5	0,6	
18 KJØLEN	70	46	8	30	101	94	32	33	1	5	0,7	
19 ROKKE OG HAGELUND	97	91	15	6	110	106	33	2	3	16	0,6	
21 ØSTGÅRD	85	77	24	33	99	96	56	4	6	4	0,6	
22 HUSEBY	172	157	51	45	193	185	111	7	8	11	0,7	
24 ALSRØD	142	129	24	32	155	132	62	1	7	6	0,7	
25 GANERØD	12	10	-	1	14	13	9	-	-	1	0,6	
26 FREDHEIM	29	27	5	6	32	32	20	1	4	1	0,6	
29 ØBERG	78	69	14	14	89	86	44	1	2	2	0,7	
31 FOLKVANG	91	65	9	9	118	101	36	9	2	10	0,7	
32 IODEVANG	129	119	13	10	148	132	40	3	11	11	0,7	
33 SKOTTENE	49	43	3	7	58	43	7	-	2	1	0,6	
34 BAKKE	55	43	3	3	68	40	8	1	4	4	0,6	
35 ASPEDAMMEN	70	59	12	11	83	63	11	3	-	4	0,7	
36 TORGALSBØEN	31	28	10	2	36	31	10	1	-	-	0,6	
37 BUER	58	54	9	4	61	58	15	1	4	2	0,6	
38 ENDE	98	76	28	5	111	105	36	5	10	5	0,6	
39 BOKERØD	26	25	-	-	28	25	-	-	-	2	0,7	
41 KORNSJØ	79	58	20	4	109	103	41	3	7	1	0,6	
42 SKAUGEN	7	7	1	-	7	4	1	-	-	-	0,5	
43 BRÅTORP	83	76	20	5	90	80	28	1	9	1	0,6	
44 HAGELUND	SE KRETS 19.											

a. KRETSFORTEGNELSE

Krets- nr.	Navnet på kretsen	Krets- type ¹⁾	Omfang (Eiendommer med bebodde hus)
0	Uten fast bopel	0	..
1	Sydsiden I	T	Adelgt., Festningsgt., Festningstr., Gl. Sørhaugen, Johan Stangspl., Knardalsbk. nr. 2, Landsbergspl., Lavendelstr., Moriangt., Morianstr., Ohmespl., Pistolstr., Rascheprangen, Rolandstr., Skippergt., Springstr., Storgt. nr. 2 og 5, Sølvgt. og Tønne Huitfeldtspl.
2	Sydsiden II	T	Blokkhusgt., Borgergt., Borgerskansen, Elvegt., Elvestr., Festningen, Iddev. Jernbanegt., Jernbanetomta, Jernbanetorget, Kirkebk., Kirkegt., Langbrygga, Mølleggt., Peder Colbjørnsensgt., Ringerbk., Skomakerstr., Spinnestr., Sykehusgt., Tollbugt., Torget og Torggt.
3	Nordsiden I	T	Bakbanken, Fisketorget, Liljegt., Nedre Bankegt., Oscarsgt., Repslagergt., Rødsbergspl., Rødsbergstien, Teatergt., Tordenskjoldsgt., Violgt., Vognmakergt., Wielspl. og Øvre Bankegt.
4	Nordsiden II	T	Busterudgt., Karl Johansgt., Kristian Augustsgt., Kristian V pl., Mette Mengsgt., Niels Ankersgt., Storgt. nr. 6-10, 12, 13, 15, like nr. 16-24.
5	Nordsiden III	T	Blekergt., Damstr., Hagegt., Hougensgt., Laxegt., Nystr. like nr. 6-10, Pilestr., Porsnesbk., Porsnesv., Tistapl., Tistedalsgt., Tistedalsv. nr. 2 og 10, Torgny Segerstedsgt., Vaterlandsgt. og Willerupsgt.
6	Nordsiden IV	T	Brattv., Damhauggt., Garvergt., Jacob Stuartsgt., Nystr. nr. 1-5, 11, 13, 14 og 16, Osbekkggt., Oskl. nr. 1-7, 9-12, 15, 17-21, 24, Svenskegt. og Urtegt.
7	Nordsiden V	T	Arild Huitfeldtsgt., General Spørcksgt., Georg Stangsgt., Gimlev. nr. 1-5, like nr. 6-16, Haakon VII pl., Hannibal Sehestedsgt., Jørgen Bjelkesgt. nr. 1, 3-11, 16, Kanselliråd Dahlsgt., Lektor Adlersgt. like nr. 4-10, nr. 11-13, Løkkev. nr. 2 og 4, Niels Stubsgt., Os Alle, Peder Normandsgt., Rektor Frølichsgt. og Statsråd Tanksgt.
8	Nordsiden VI	T	Bjerkev., Blomsterv., Bøkev., Chr. Svendsensgt., Herregårdsv., Legangersgt., Peter Ankersgt., Refnev., Ringv., Roald Amundsensgt., Rødsbk., Rødsv. og Svinesundsv.
9	Nordsiden VII	T	Aspev., Båstادلundv., Blåkklokkev., Dikterstubben, Eventyrv., Foitmarsv., Furu., Glennev., Hestemyrv., Kjærlighetsstien, Låbyv., Landstadsv., Lerkestien, Likollv., Nini Roll Ankersv., Rådyrfaret, Seljev., Solv. og Søsterv.
10	Nordsiden VIII	T	Busterudkl. like nr. 2-22 og 26-38, Forstrømsv., Fridheimv., Margrethe Schweigaardsgt., Niels A. Stangsgt., Thomas Fearnleysgt. og Wærnsgt.
11	Nordsiden IX	T	Heimdalsv., Major Forbusgt., Marcus Thranesgt., Ole Dahlsgt. og Stangeløkkv.
12	Tistedal	T	Aremarkv. nr. 4 og 20, Bruv., Catrineholm., Fossev. nr. 6, 17, 19, like nr. 22-26, nr. 27, 29, 30 og 45, Georg Feydtsgt., Karl XII'sgt., Løkenv., Skolegt. ulike nr. 1-5, nr. 9 og 11, Tistedalsv. nr. 46, 48, like nr. 54-60.
13	Rød	S	Brekke skole, gnr. 84-87, gnr. 88 bnr. 1 og 4, gnr. 90-92 og 94-97. Unntatt bnr. under krets 15.

1) T = Tettbygd krets. S = Spredtbygd krets.

a. KRETSPORTEGNELSE (forts.)

Krets- nr.	Navnet på kretsen	Krets type	Omfang (Eiendommer med bebodde hus)
14	Grønlund	S	Bjørnebakke, Norfjell, Solbakke, Ulvås, Ulvås II, gnr. 69, 71-83, gnr. 88 bnr. 6/7, gnr. 89 og 98. Unntatt bnr. under krets 15.
15	Asak	T	Åserødv., A. Danielsensv., Anders Syvertsensv., Asakv. nr. 1, 3-13, 15-22, 24-26, 28, 29, 31, 35, ulike nr. 39-45, Astersv., Atomv., Axel Dahls Terr., Bakkegt., Bekkev., Bekkevoldv., Bjørkebov., Blokkv., Borggt., BRAV. nr. 76-85, 87-91, 93, 95-97, 99-101, 201, Damv., E. Engebretsensgt., Eklundhøgda, Ekornv., Elvev., Engv., Femsjøv., Fjellknattv., Fjellstua, Flintv., Fosseløkka, Fossev. nr. 59, ulike nr. 63-71, Furubov., Fyrstikken, Gimlev. ulike nr. 7-17, nr. 18-26, 28-34, like nr. 36-46 og 50-70, Granittv., Grimsrødhøgda, Hagev., Haslundsv., Heiderødv., Heimv., Hermongt., Hjortsbergv., Hofgård-løkkv., Holmseløkka, Ilav., Irisv., Jørgen Bjelkesgt. nr. 12, 14, like nr. 18-22, Kaisav., Kirkev., Klippev., nr. 5, Konvalv., Lektor Adlersgt. nr. 1-3, ulike nr. 5-9, Liljev., Linåker-bk., Lupinv., Lyngåsv., Løkkev. like nr. 6-10, nr. 17-21, 23, Løvv., Marienlyst, Marienlystsv., Midtstuv., Nedregt., Nybov., Næridsrødv., Ollev., Oskl. nr. 23, 25, 28-31, like nr. 32-36, nr. 38-41, 43-52, 54-63, 65, 68, 70, ulike nr. 71-77, Prestegårdsv., Rognallen, Rosenborggt., Rosev., Schultzv., Skakkestad, Skanse-løkka, Skiv., Skogv., Skolev., Slettev., Snarv., Sol-åsv., Solbakkev., Solerødbakken, Solerødv., Solliv., Stadionv., Stenrødv., Stigv., Stubberudv., Svalev., Svalsrødv., Syrenv., Sørli, Tistedalsv., nr. 24 og 26, Toppv., Torpedalsv. nr. 1, 6-18, 20, 22, 23, 25-27, 29-34, 36-41, 44, Tosterødberget, Trygvesv., Tverrv., Ulvåsv. nr. 1-23, Uranienborggt. Utsikt., Våkemark, Vedenv., Villav. og Øvregt., Elvely, Nordli, Solvold, Strandly, gnr. 67 bnr. 1, 7, 10, 18, 30, 37, 48, 50 og 56, gnr. 69 bnr. 2, 11, 72, 93, 99, 127, 186, 201, 231, 244, 251 og 252, gnr. 70 bnr. 1, 3, 4/20, 14, 83, 109, 136/152 og 138, gnr. 71 bnr. 21, 24 og 29, gnr. 74 bnr. 56, gnr. 75 bnr. 2, gnr. 80 bnr. 1, gnr. 97 bnr. 227, gnr. 98 bnr. 11, 16, 21, 22, 282, 370, 393, 412, 430, 500, 596, 711 og 749, gnr. 99 bnr. 4, 9 og 14/16.
16	Brødløs	T	Åsv., Alheimv., Bergstien, Brattliv., BRAV. nr. 54, like nr. 58-62, nr. 63, 65, 68, ulike nr. 69-73, Brødløsv., Busterudkl. ulike nr. 1-43, nr. 47, 52, 56 og 58, Dyrendalsv., Grønliv., Hjortefaret, Klippev., nr. 1-4, 6, Kullv., Lensmannsv., Liumv., Loranglk., Rodelk., Rokkev., nr. 1-5, 7, 10, 12, 15-39, ulike nr. 41-63, Strupev., Torsheimv., Vestv. og Watvedtv.
17	Herrebrøden	S	Nordbrøden, Nordbrødenkasa, gnr. 52, gnr. 53 bnr. 1, gnr. 100 bnr. 2, gnr. 101, 102, gnr. 103 bnr. 1, 3, 5, 7, 9/10/11, 13-17, 22, 24/27, 25, 26 og 33, gnr. 103/104, 104, gnr. 107 bnr. 7, gnr. 141, Lerdalsv. nr. 13, 17 og 19. Unntatt bnr. under krets 16 og 20.
18	Kjølen	S	Bjørkebekk, Fjeld, Medbørød, Østeby skole, gnr. 103 bnr. 2, 6, 13 og 41, gnr. 105, 106, gnr. 108 bnr. 2 Korsetholtet, 7/15 og 17, gnr. 131-138, 140.
19	Rokke	S	Gnr. 100 bnr. 4, gnr. 103 bnr. 12, 18, 21 og 31, gnr. 103/110, gnr. 107 bnr. 1, gnr. 108 bnr. 2 Korseth, 2/5, gnr. 109-121, gnr. 122 bnr. 2, gnr. 123-130.
20	Strupe	T	Se vedlegg 3.

a. KRETSFORTEGNELSE (forts.)

Krets- nr.	Navnet på kretsen	Krets- type	Omfang (Eiendommer med bebodde hus)
21	Østgård	S	Endegård, Gladtvedt, gnr. 43 bnr. 1 og 3, gnr. 44-46, 48-50, gnr. 53 bnr. 3-5, gnr. 55/56, 56-58, 60.
22	Huseby	S	Berg Menighetshus, Eikeli, Fjellheim, Fosbylund, Furukollen, Furulund, Isebakke, Nygårdsmoen, Skogheim, Soleng, Thoreli, Torpum, Veslelia, gnr. 1, 2, gnr. 4 bnr. 1-4, 9, 11, 12, 16-18, 20, 21, 26 og 29, gnr. 5 bnr. 1, 4, 7-10, 12, 13, 15, 16, 18, 27 og 29, gnr. 6 bnr. 1 Bergbo, 2, 4, 9, 12 og 13, gnr. 9 bnr. 5, 19 og 24, gnr. 10 bnr. 4 Fjellstad, gnr. 13 bnr. 1, 4 og 5, gnr. 14, gnr. 15 bnr. 1 Torpum, 27, gnr. 23 bnr. 8, gnr. 24 bnr. 2, gnr. 25 bnr. 15 og 16, gnr. 26 bnr. 2, 4 og 7, gnr. 26/27/28, 27, gnr. 28 bnr. 1-3, 4/6 og 8, gnr. 29, 29/30, gnr. 31 bnr. 1, gnr. 31/32, 32-34, gnr. 35 bnr. 1 Skogstua, 2, gnr. 36 bnr. 1 Fjellbo, 1 Vik, 10 og 23, gnr. 37 bnr. 1 Vik, gnr. 39-42, gnr. 43 bnr. 2, gnr. 47 og 51. Unntatt bnr. under krets 23.
23	Sponvika	T	Se vedlegg 3.
24	Alsrød	S	Åsheim, Berg Servicesenter, Brattbakken, Huskestua, Solstua, gnr. 4 bnr. 5-7, 15 og 30, gnr. 5 bnr. 11, 22 og 23, gnr. 6 bnr. 1 Unneberg, gnr. 7, 7/9, 8, gnr. 9 bnr. 7, 9, 10, 14/15, 15, 16, 18 og 22, gnr. 10 bnr. 1, 3, 4 Løverdalen, 6 og 7, gnr. 11, 12, 18, gnr. 13 bnr. 2, gnr. 15 bnr. 1 Haugen, gnr. 16, 17, 20-22, gnr. 23 bnr. 1, 2/6/7, 3/25, 5, 9, 10, 13, 15-20, 22/63, 25, 27, 34, 44, 50 og 76, gnr. 24 bnr. 1, gnr. 25 bnr. 1/2, 2, 7, 8, 12, 13, 17, 19 og 21, gnr. 26 bnr. 1, gnr. 28 bnr. 1, gnr. 28 bnr. 7, gnr. 31 bnr. 4, gnr. 35 bnr. 1 Widda, gnr. 36 bnr. 1 Skansen, 2, 3/16, 4, 5, 6/14, 7, 8, 11 og 26, gnr. 36/37, gnr. 37 bnr. 1 Røysberget og 3. Unntatt bnr. under krets 23.
25	Ganerød	S	Brekke Nedre, gnr. 142 bnr. 1, 3, 4, 6, 15 og 17, gnr. 143 bnr. 1 Tangane.
26	Fredheim	S	Lille Bjørnstad 3, Skogly, gnr. 143 bnr. 1 Store Bjørnstad, gnr. 144, 151, 163, 170, 181 og 182. Unntatt bnr. under krets 27 og 28.
27	Fredheim	T	Se vedlegg 3.
28	Øberg	T	Se vedlegg 3.
29	Øberg	S	Bergly, Heimro, Solhøi, gnr. 142 bnr. 2, gnr. 165, 166, gnr. 168 bnr. 1/3/6 og 4, gnr. 169, gnr. 172 bnr. 1/6, 2, 3, 7 og 8, gnr. 173 bnr. 1 Eker, 1 Fredriksberg, 1 Stumberg, 3 og 13, gnr. 178-180, 183-186, gnr. 203 bnr. 50, gnr. 223 bnr. 1 Klepper. Unntatt bnr. under krets 28 og 30.
30	Folkvang	T	Se vedlegg 3.
31	Folkvang	S	Fredriksten Festning, Lundsholt, Utsikten, gnr. 150, 167, gnr. 168 bnr. 5, 8, 11, 12, 14, 15, 25-27, 31, gnr. 172 bnr. 4, gnr. 173 bnr. 1 Myrdal, 2, 4 og 6, gnr. 175 bnr. 1 Birkelund, 1 Brakka, 1 Hovskasa, 1 Nokkedalskasa, 1 Rosenlund, 1 Stenly, 1 Sveen, 5, 6, 9-14, 15/39, 16, 17, 20-23, 26-29, 32, 34, 43, 45, 49, 51, 53-55, 57, 59 og 61, gnr. 176 bnr. 1 Nordheim, 6, Nokkedalen, gnr. 177, Sauøen nr. 1-10. Unntatt bnr. under krets 30.
32	Iddevang	S	Bakkeli, Bekkeli, Berget, Engnes, Hejer, Herrebø, Hovland, Idd prestegård, Midtstuen, Selta, Skoglund, Solbakken, Solstrand, Vevlen, gnr. 147, 160, 171, 171/175/176, gnr. 175 bnr. 1 Hov Vestre, 2, 3, 8, 18, 19, 48 og 62, gnr. 175/176, gnr. 176 bnr. 1 Bergly, 1 Stordahl, 1/3, 7, 9 og 11, gnr. 187, 189, 190, gnr. 191 bnr. 3, 4, 7 og 14, gnr. 187, 189, 190, gnr. 191 bnr. 3, 4, 7 og 14,

a. KRETSTORTEGNELSE (forts.)

Krets- nr.	Navnet på kretsen	Krets- type	Omfang (Eiendommer med bebodde hus)
32	Iddevang (forts.)	S	gnr. 192 bnr. 1 og 3, gnr. 193 bnr. 1 Bøe, 2, 5, 7 Furu, Halden, 10/13, gnr. 193/195, gnr. 194 bnr. 1 Bjerkelund, gnr. 195 bnr. 1 og 2, gnr. 196, gnr. 197 bnr. 1 Granheim, 1 Skogli, 1 Snekketorp, 1 Solbrekke, 1 Solvang, 1 Sørli, 1 Vollebekk, 8 og 21, gnr. 198 og 199. Unntatt bnr. under krets 27 og 30.
33	Skottene	S	Gnr. 200 bnr. 1, 9, 16, 17 og 21, gnr. 201, gnr. 202 bnr. 1, 2 og 6, gnr. 204 bnr. 1, gnr. 205, gnr. 206 bnr. 1 Fjellbo, 1 Fjellheim, 1 Liholt, 1 Listua, 1 Myrseth, 1 Skogly, 2 og 4.
34	Bakke	S	Gnr. 206 bnr. 1 Amundrød, 1 Askheim, 1 Bekkeli, 1 Bergsjø, 1 Bjerke, 1 Brattli, 1 Ekeli, 1 Fjellbo, 1 Fjelli, 1 Formannsboligen Liholt, 1 Hellberg, 1 Kasene, 1 Liholt, 1 Lillebrakken Liholt, 1 Lund, 1 Løvkas, 1 Skåka, 1 Smestad, 1 Solli, 1 Stuen, 6, gnr. 207, 208, gnr. 211 bnr. 4.
35	Aspedammen	S	Bråtevang, Herrebøkasa, Soltoppen, gnr. 174, gnr. 191 bnr. 1-3, 10-13, 19, gnr. 191/192, gnr. 192 bnr. 5, 8-11, gnr. 193 bnr. 1 Bøheimen, 1 Liheimen, 7 Furu, Aspedammen, 9, 15 og 16, gnr. 194 bnr. 1 Bjerkelund, 1 Fjellhaug, 1 Fjellhøy, 1 Fjellknatten, 1 Fjelly, 1 Heierholtet, 1 Heierlund, 1 Knausen, 1 Lundeby, 1 Oddheim, 1 Oddlund, 1 Solglød, 1 Thorsby, 2, 3, 5, 6, 8 og 11, gnr. 194/197, gnr. 197 bnr. 1 Åsheim, 1 Åsbergheim, 1 Samuelsdalen, 1 Stensby, 3, 7, 10-12, 14, 15, 18, 20, Aspedammen st., gnr. 200 bnr. 3 og 20, gnr. 202 bnr. 5, gnr. 203 bnr. 2, gnr. 204 bnr. 2, gnr. 217 bnr. 3/4.
36	Torgalsbøen	S	Gnr. 142 bnr. 13/14, gnr. 195 bnr. 4, gnr. 217 bnr. 1, 2 og 8, gnr. 218-222.
37	Buer	S	Gnr. 209, gnr. 211 bnr. 2/3, gnr. 212 bnr. 1, gnr. 213-216.
38	Ende	S	Gnr. 210, gnr. 212 bnr. 3, 4 og 8, gnr. 223 bnr. 1 Hage- lund, gnr. 224 bnr. 1 og 3, gnr. 235-240, gnr. 255 bnr. 1 Vestli, gnr. 258 og 259.
39	Bokerød	S	Gnr. 224 bnr. 2, gnr. 225 bnr. 3, gnr. 226-229, gnr. 230 bnr. 1 Haugane.
41	Kornsjø	S	Gnr. 225 bnr. 1 Høljekasa, 1 Mosekasa, 1 Sætre, gnr. 230 bnr. 1 Bekkevold, 1 Bergli, 1 Bjørnholtet, 1 Fager- li, 1 Fagerlund, 1 Fjeldheim, 1 Fjelli, 1 Fjellstua, 1 Fredheim, 1 Furulund, 1 Granli, 1 Knausen, 1 Lysekas, 1 Myrvold, 1 Sagtun, 1 Sjølyst, 1 Skjæggerødrakka, 1 Skjæggerødgården, 1 Solheim, 1 Solhøi, 1 Sundet, 1 Sundsjordet, 1 Sundslia 1., 1 Sundslia 2., 1 Søvik og 2, gnr. 231 bnr. 1, gnr. 232-234.
42	Skaugen	S	Gnr. 225 bnr. 1 Bråtane, gnr. 231 bnr. 3, gnr. 241, gnr. 241, gnr. 247 bnr. 6.
43	Bråtorp	S	Gnr. 242-246, gnr. 247 bnr. 4, 7, 9, 10, Berglund, gnr. 248-252, 254, gnr. 55 bnr. 1 Signebøen, 1 Signebøen- ødegård, 3, 5, 6/8, 7, 12 og 14, Signebøenmyra, gnr. 256 og 257.
44	Hagelund	S	Gnr. 122 bnr. 6.

b. INNDELINGEN I SOGN PR. 1. NOVEMBER 1970

Navnet på sognet	Omfang (tellingskretsnr.)	Navnet på sognet	Omfang (tellingskretsnr.)
Halden	1-12	Berg	20-24
Asak	13-15	Idd	25-36
Rokke	16-19 og 44	Enningdal	37-43

c. OVERSIKT OVER ENDRINGENE I KOMMUNEINDELINGEN MELLOM TELLINGEN I 1960 OG TELLINGEN I 1970.

Kretsnr. i 1970-tellingen	Kommune i 1960-tellingen	Kretsnr. i 1970-tellingen	Kommune i 1960-tellingen
1-12	0101 Halden	25-43	0117 Idd
13-24	0116 Berg	44	0115 Skjeberg

0101 HALDEN

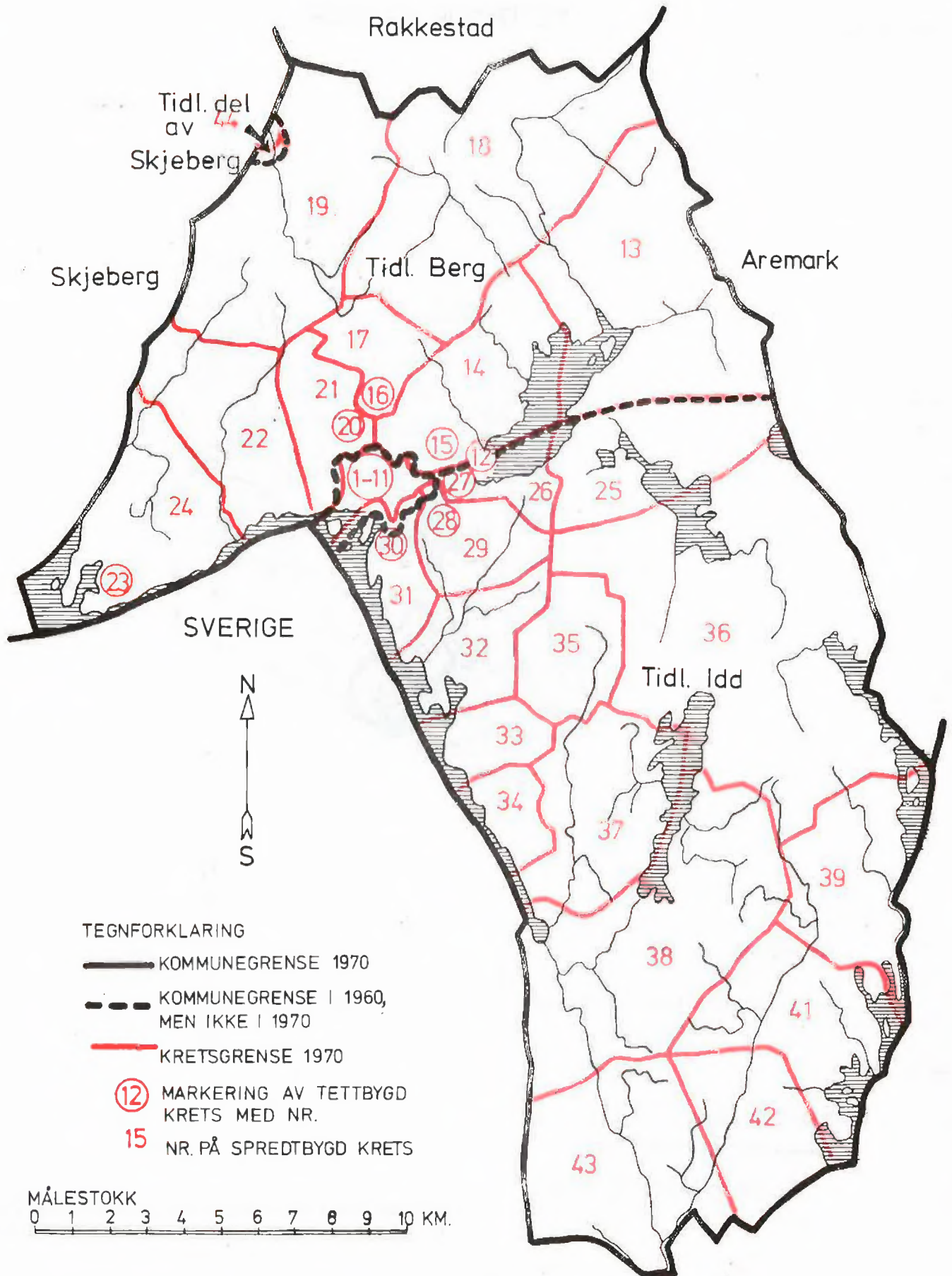



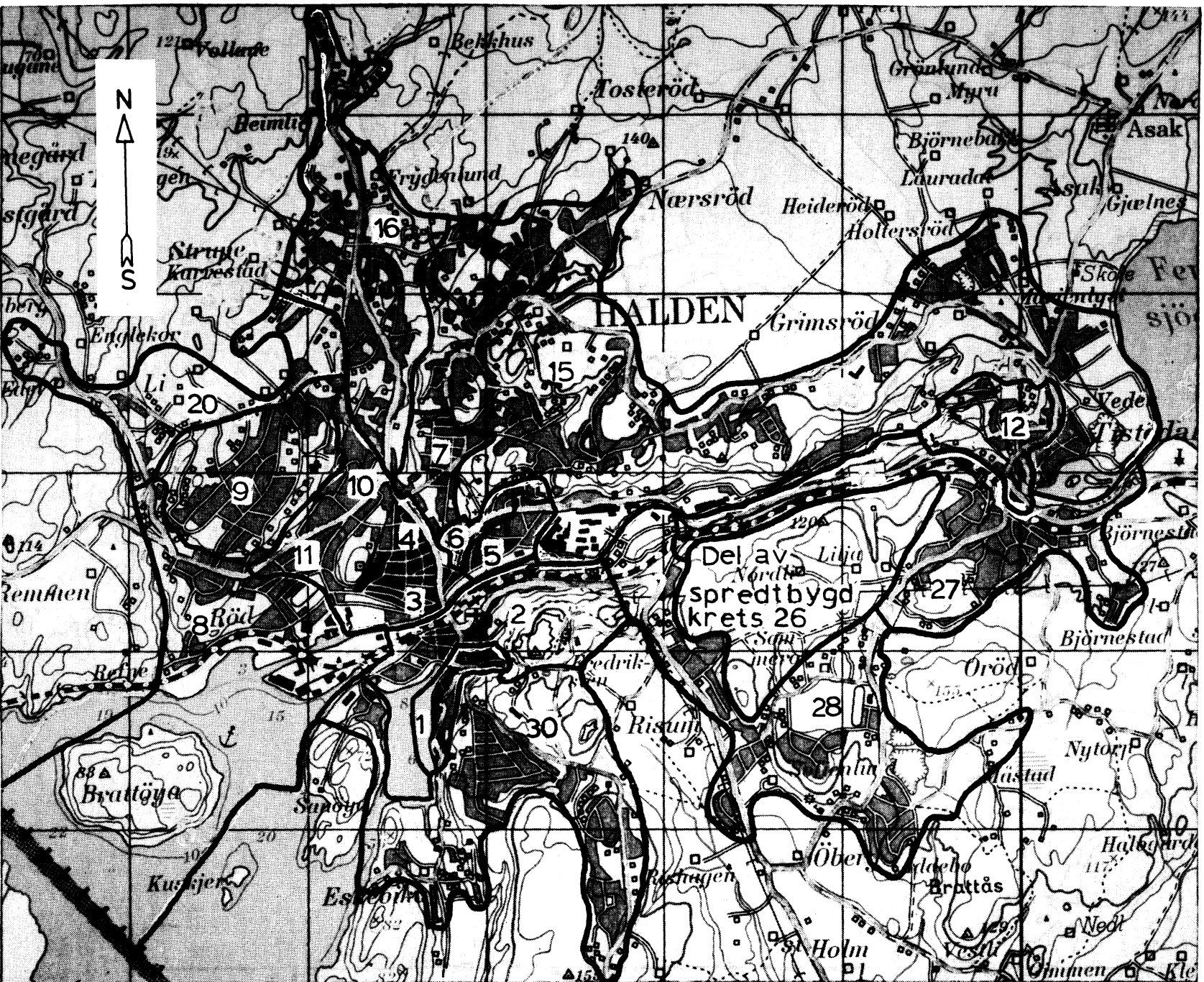

MÅLESTOKK 1:30 000

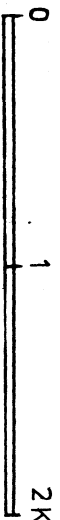

Med samtykke fra Norges Geografiske Oppmåling
 er N.G.O's kartmateriale brukt som kartgrunnlag.
 Kartet er opptofrafert fra N.G.O's serie M 711.