

STATISTISKE KOMMUNEHEFTER

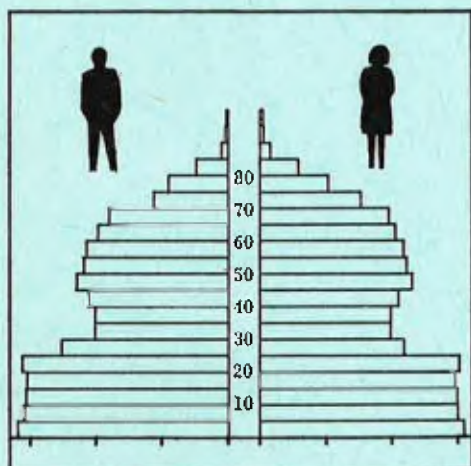

FOLKE- OG BOLIGTELLING

1. NOVEMBER 1970

0720 **STOKKE**

STATISTISK SENTRALBYRÅ
OSLO

STATISTISKE KOMMUNEHEFTER



FOLKE- OG BOLIGTELLING
1. NOVEMBER 1970

0720 STOKKE

STATISTISK SENTRALBYRÅ
OSLO 1973



FORORD

Den første statistikken utarbeidd på grunnlag av oppgaver til folketellingen i 1970, ble publisert i desember 1971 i heftet "Folkemengden etter alder og ekteskadelig status, 31. desember 1970".

I serien Statistiske kommunehefter legger Statistisk Sentralbyrå fram de viktigste resultater fra Folke- og bolig telling 1970 for hver enkelt kommune. Heftene vil bli utgitt fra midten av 1972 til siste halvdel av 1973. Da kontrollen av tellingsoppgavene ikke er avsluttet når kommuneheftene utarbeides, er tallene i disse heftene foreløpige.

Endelige tall for hele landet vil bli publisert i 6 hefter som ventes å bli utgitt i 1974. Disse publikasjonene vil også inneholde tabeller med geografiske fordelinger. I tillegg til de tabellene som blir trykt, vil det bli utarbeidd tabeller med mer detaljert statistikk. På grunnlag av tellingsresultatene vil det videre bli utarbeidd et bosettingskart og flere større spesialartikler.

Professor Hallstein Myklebost, Geografisk Institutt, Universitetet i Oslo, har vært Byråets konsulent i arbeidet med kretsinnndelingen.

Statistisk Sentralbyrå, Oslo, 2. mai 1972

Petter Jakob Bjerve

Einar Jensen



INNHold

	Side
Prinsipper og definisjoner	7
1. Omfanget av Folke- og bolig telling 1970	7
2. Definisjon av personkjennemerker	7
3. Definisjon av familie- og husholdningstype	10
4. Definisjon av hus og bolig og hus- og boligkjennemerker	11
5. Inndelingen i tellingskretser	13
6. Merknader til tabell 1	14
 T a b e l l e r	
1. Folkemengden ved folketellingene 1801-1970	16
2. Folkemengden etter kjønn og inntektstakernes viktigste kilde til livsopphold og næring ...	16
3. Personer 16 år og over etter yrkesaktivitet, kjønn og alder	16
4. Personer 16 år og over med minst 100 arbeidstimer etter yrkesstatus, arbeidstid, kjønn og næring/yrkesområde	17
5. Personer 16-69 år etter yrkesaktivitet, kjønn og høyeste utdanning	18
6. Yrkesaktive, skoleelever og studenter 16 år og over etter kjønn og arbeids-/skole-/studie- sted pr. 1. november 1970	19
7. Familier og personer etter familietype og husholdningstype	19
8. Personer 16 år og over med egen bolig etter alder, ekteskapelig status og kjønn	19
9. Hus, boliger, rom og bosatte etter hustype	20
10. Beboede boliger etter hustype og byggeår, og hus, rom og bosatte etter husets byggeår	20
11. Beboede boliger etter hustype og tallet på rom, og bosatte etter tallet på rom i boligen .	20
12. Beboede boliger, rom og bosatte etter bolig tetthet	21
13. Beboede boliger, rom og bosatte etter boligens utstyr	21
14. Beboede boliger, rom og bosatte etter eier-/leierforholdet til boligen	21
15. Folkemengden etter alder, kjønn og tellingskrets	22
16. Personer 16 år og over etter viktigste kilde til livsopphold, næring, kjønn og tellings- krets	23
17. Hovedtall for hus og beboede boliger i de enkelte tellingskretser	24
 V e d l e g g	
1 a. Kretsfortegnelse	27
1 b. Inndelingen i sogn pr. 1. november 1970	28
1 c. Oversikt over endringene i kommuneinndelingen mellom tellingen i 1960 og tellingen i 1970	28
2. Kartskisse over kretsinnndelingen	29
3. Oversiktskart over tettbygde kretser	31

S t a n d a r d t e g n

- .. Oppgave mangler
- : Tall kan ikke offentliggjøres
- Null



PRINSIPPER OG DEFINISJONER

1. OMFANGET AV FOLKE- OG BOLIGTELLING 1970

Folketellingen omfatter alle personer (også utenlandske statsborgere) som ifølge Forskrifter av 20. januar 1970 om ordningen og føringen av folkeregistrene, var registrert som bosatt i Norge på tellingstidspunktet den 1. november 1970.

I boligteellingen har en med alle hus og privatboliger (privatleiligheter m.v.) hvor minst én person var registrert bosatt den 1. november 1970. Hus og boliger som var ubebodd eller som var bebodd bare av midlertidig tilstedeværende (f.eks. ugifte personer som oppholdt seg utenom foreldrenes hjem på grunn av studier), omfattes således ikke av tellingen. Heller ikke er boliger for forpleide i aldershjem, pleiehjem og barnehjem og for losjerende i pensjonater, hoteller o.l. med. Hus hvor alle eller en del av de registrert bosatte var forpleide eller losjerende, er derimot inkludert.

I avsnitt 2 er det gjort nærmere rede for bostedsbegrepet (det sted som en person skal regnes som bosatt) og i avsnitt 4 for hus- og boligbegrepet.

2. DEFINISJON AV PERSONKJENNEMERKER

Når ikke annet er nevnt, refererer personopplysningene seg til den 1. november 1970.

Bosted

Den enkelte person er i tellingen regnet å ha sitt bosted i den kommune og i den bolig hvor vedkommende var registrert som bosatt den 1. november 1970 ifølge forskriftene om ordningen og føringen av folkeregistrene. Hovedregelen er her at en person skal registreres som bosatt der hvor vedkommende regelmessig tar sin døgnhvile. De viktigste registreringsreglene er ellers:

Bostedsforhold	Skal registreres som bosatt i
Gift person som p.g.a. arbeid, studier, avtjening av verneplikt e.l. oppholder seg utenom ektefellenes felles bolig	Ektefellenes felles bolig
Ugift person som p.g.a. studier, skolegang eller avtjening av verneplikt oppholder seg utenom foreldrenes/forsørgers bolig	Foreldrenes/forsørgers bolig
Ugift person med eget arbeid og som vanligvis ikke bor hos foreldre/forsørgere	Boligen der personen vanligvis bor
Person som p.g.a. ferie, besøk hos kjente, forretningsreise e.l. er fraværende fra boligen der vedkommende vanligvis bor	Boligen der personen vanligvis bor
Person som er forpleid i barnehjem, aldershjem, pleiehjem eller er satt bort i privat pleie	Barnehjemmet, aldershjemmet, pleiehjemmet eller boligen hvor personen er i pleie. (På grunn av registreringsvanker er imidlertid en del personer som var anbrakt i pleiehjem, registrert som bosatt i privatbolig på tellingstidspunktet.)
Person som er innlagt på sykehus eller anbrakt på arbeidsskole, arbeidsanstalt eller i fengsel	Boligen der personen var bosatt før innleggelsen eller anbringelsen

Personer som ikke kan henføres til en bestemt bolig, er regnet til gruppen "Uten fast bopel". Av registreringstekniske grunner har en imidlertid i tellingen også måttet ta med enkelte personer med fast bosted i denne gruppen. Personer uten fast bopel er som regel registrert som bosatt i den kommunen hvor de sist hadde fast bosted.

I det følgende er begrepet "Bosatt" brukt i samme betydning som begrepet "Registrert bosatt". Det er ikke som ved tidligere tellinger, hentet inn opplysninger om midlertidig bosted. Fra 1970-tellingen kan det derfor ikke gis oppgaver over den tilstedeværende befolkning.

Alder

I fordelingene etter alder er den enkelte person gruppert etter alder pr. 31. desember 1970 (1970 minus fødselsår), og ikke som ved tidligere tellinger etter alder på tellingstidspunktet.

Ekteskapelig status

Det er brukt fire hovedgrupperinger etter ekteskapelig status, nemlig ugifte, gifte, separerte og før gifte. Som før gifte er regnet skilte, enker og enkemenn.

Utdanning

Opgavene over utdanning omfatter enkeltutdanninger på heltid av minst 5 måneders normal varighet og deltidsutdanninger av tilsvarende varighet. For personer med flere enkeltutdanninger, er den utdanning som har lengst samlet varighet (normal varighet av enkeltutdanningen tillagt varigheten av den forutdanning som kreves) regnet som høyeste utdanning. Av utdanninger med lik samlet varighet, er den som antas å være av størst yrkesmessig betydning, oppfattet som personens høyeste utdanning. Klassifiseringen er i samsvar med Standard for utdanningsgruppering (Statistisk Sentralbyrås Håndbøker, nr. 28). I tellingen er det imidlertid foretatt følgende tre-deling av standardens gymnasnivå (samlet utdanningsvarighet 10-12 år):

1. Utdanning på gymnasnivå I (10 år)
2. Utdanning på gymnasnivå II (11 år)
3. Utdanning på gymnasnivå III (12 år)

Videre er utvidet grunnskoleutdanning (10. frivillig år) i tellingen gruppert sammen med 9-årig grunnskole, mens den er skilt ut som egen gruppe under gymnasnivå i Standard for utdanningsgruppering.

Yrkesaktivitet

Som yrkesaktivitet er regnet alt arbeid mot vederlag, enten i form av lønn, inntekt av egen bedrift, naturalier e.l., inklusive arbeid som familiemedlem uten fast lønn i familiebedrift (f.eks. gårdsbruk, forretning m.v.), vernepliktstjeneste og tilsvarende pliktjeneste, men eksklusive husarbeid for egen familie.

I gruppen "Med yrkesaktivitet" er tatt med alle personer 16 år og over som utførte yrkesaktivitet i hele eller en del av perioden 1. november 1969 - 31. oktober 1970, også personer som begynte eller sluttet i arbeidslivet i denne perioden, deltidsarbeidere og elever og studenter som hadde hatt feriearbeid.

I tidligere tellinger er personer med inntekt av egen yrkesaktivitet som viktigste kilde til livsopphold, regnet til yrkesbefolkningen (personer med yrke). I disse tellingene avviker imidlertid definisjonen av yrkesaktivitet på enkelte punkter fra definisjonen som er gitt ovenfor. I 1970-tellingen er ikke en bestemt gruppe av personer regnet som yrkesbefolkning. Det er imidlertid gitt fordelinger etter viktigste kilde til livsopphold og etter arbeidstid.

Viktigste kilde til livsopphold

Personer 16 år og over er gruppert etter den kilde til livsopphold som var viktigst de siste 12 månedene før tellingstidspunktet.

Med inntekt av eget arbeid er ment inntekt av egen yrkesaktivitet.

"Pensjon, trygd" omfatter syketrygd, arbeidsløshetrygd, forsørgertrygd, uføretrygd, alderstrygd, yrkesskadetrygd, krigspensjon, bedriftspensjon o.l. Ektefeller som hadde hver sin pensjon som viktigste kilde til livsopphold, er begge gruppert under denne kilden til livsopphold. I disse tilfellene er således ikke den ene ektefellen regnet som forsørget eller å ha husarbeid i hjemmet som viktigste kilde til livsopphold.

Som formue, lån m.v. er også regnet føderåd, leieinntekt, forpaktningssinntekt, annen formuesinntekt og utbetalinger i samband med livsforsikring eller individuell pensjonsforsikring.

"Stipend m.v." omfatter foruten stipend, underhold fra andre enn privatpersoner (f.eks. stønader fra det offentlige, institusjoner eller bedrifter), unntatt pensjon og trygd.

I gruppen "Husarbeid i hjemmet, forsørget" er tatt med alle personer som ikke hadde en av kildene som er spesifisert foran, som den viktigste kilde til livsopphold.

Inntektstaker/Ikke-inntektstaker

Som inntektstakere er regnet personer 16 år og over med inntekt av eget arbeid; pensjon, trygd m.v.; formue, lån m.v. eller stipend m.v. som viktigste kilde til livsopphold. Tilsvarende er som ikke-inntektstakere regnet alle personer under 16 år og personer 16 år og over som under viktigste kilde til livsopphold er gruppert på "Husarbeid i hjemmet, forsørget". Husmødre som ikke var inntektstakere, er skilt ut som egen gruppe. Denne gruppen omfatter gifte kvinner 16 år og over med husarbeid i hjemmet som viktigste kilde til livsopphold.

I tabell 2 er ikke-inntektstakere gruppert etter samme kilde til livsopphold/næring som en inntektstaker i samme familie (definisjon av familieenheten er gitt i avsnitt 3). Denne inntektstakeren er valgt ut etter følgende prioritetsrekkefølge:

1. Mannlig ektefelle/far
2. Kvinnelig ektefelle/mor
3. Eldste sønn, nest eldste sønn osv.
4. Eldste datter, nest eldste datter osv.

Personer som tilhørte familie uten en eneste inntektstaker, er i tabell 2 gruppert under uopp-gitt kilde til livsopphold.

Elever, studenter (tabell 5)

Som elever og studenter er i tabell 5 regnet personer som i løpet av de siste 12 måneder før tellingstidspunktet, gikk på skole eller studerte, uten hensyn til andre aktiviteter som f.eks. yrkesaktivitet.

Arbeidstid

Opgavene over arbeidstid gjelder perioden 1. november 1969 - 31. oktober 1970 og omfatter tid som er gått med til yrkesaktivitet. Tid som er brukt til skolearbeid, studier og husarbeid for egen familie, er således ikke inkludert. Personer som i perioden hadde mindre enn i alt én måneds sykefravær, og ellers - bortsett fra ferie - arbeidet full dag hele perioden, er regnet å ha hatt heldagsarbeid.

Generelt om grupperingen etter næring, yrke og yrkesstatus

Personer 16 år og over med yrkesaktivitet er gruppert på næring etter arten av virksomheten til den bedrift som den enkelte arbeidet i hele tiden eller lengst tid de siste 12 måneder før tellingstidspunktet. Disse personene er videre gruppert på det yrke og den yrkesstatus som de hadde hele tiden eller lengst tid i bedriften i 12-månedersperioden.

Næring

Næringsgrupperingen er foretatt etter 1960-utgaven av Standard for næringsgruppering i offentlig norsk statistikk (Statistisk Sentralbyrås Håndbøker, nr. 9). Denne standarden er i samsvar med International Standard Industrial Classification of All Economic Activities (ISIC), Rev. 1.

Med begrepet "Industri m.v." som er brukt i tabelldelen, er ment næringene bergverksdrift m.v., industri og kraft- og vannforsyning m.v. Videre er som "Samferdsel" regnet næringene sjøtransport og annen samferdsel. Samlegruppen "Tjenesteytende næringer" omfatter finansinstitusjoner, eienomsdrift, offentlig administrasjon og forsvar, offentlig og privat tjenesteyting og personlig tjenesteyting. I tabell 4 er under "Annen tjenesteyting" tatt med næringsgrenene hotell- og restaurantdrift og vask, rensing og andre personlige tjenester.

Yrke

Yrkesgrupperingen er foretatt etter Standard for yrkesgruppering i offentlig norsk statistikk (utgitt av Arbeidsdirektoratet i 1965) som i prinsippet følger 1958-utgaven av International Standard Classification of Occupations (ISCO).

Yrkesstatus

I tellingen er det brukt følgende fire grupperinger etter yrkesstatus:

1. Ansatt
2. Selvstendig uten leid hjelp
3. Selvstendig med leid hjelp
4. Familien medlem uten fast lønn i familiebedrift

Personer (også medeiere) som arbeide i firmaer organisert som aksjeselskap, andelslag eller annen selskapsform med begrenset ansvar, er alltid regnet som ansatte.

En person er regnet som selvstendig (med eller uten leid hjelp) dersom vedkommende drev firmaet alene for egen regning eller sammen med andre som medeier med ubegrenset ansvar (f.eks. i ansvarlig selskap). I de tilfelle hvor ektefeller arbeide i felles virksomhet (f.eks. gårdsbruk, forretning) som ikke var organisert som aksjeselskap e.l., er den ene ektefellen regnet som selvstendig og den andre som familiemedlem uten fast lønn i familiebedrift. Gruppen "Familiemedlem uten fast lønn i familiebedrift" omfatter ellers personer som arbeide i familievirksomhet uten fast avtalt lønn og som verken var eier eller medeier i virksomheten. Et familiemedlem uten fast lønn kan imidlertid ha vederlag for arbeidet i form av kost og losji, andel av overskott e.l.

I tabell 4 er det gitt oppgaver over tallet på henholdsvis ansatte og selvstendige (med eller uten leid hjelp). Differansen mellom summer av disse tall og totaltall utgjør følgelig tallet på familiemedlemmer uten fast lønn i familiebedrift.

Arbeids-/skole-/studiested

Personer som pr. 1. november 1970 både hadde inntekt av eget arbeid og som gikk på skole eller studerte, er i tabell 6 gruppert som yrkesaktive og etter arbeidssted dersom arbeidstiden de foregående 12 månedene utgjorde minst 1 000 timer. I motsatt fall er de gruppert som skoleelever/studenter og etter skole-/studiested.

Som personer med annet arbeidssted er regnet personer som arbeide i flere kommuner, var til sjøs eller som arbeide i utlandet. Tilsvarende er personer som studerte i utlandet gruppert under annet studiested.

Egen bolig

Ektefeller som var bosatt i samme privatbolig og hvor minst én av ektefellene var boliginnehaver, er begge regnet å ha egen bolig. For øvrig er bare boliginnehaveren eller én av boliginnhaverne gruppert under "Egen bolig". Forpleide i aldershjem, barnehjem og pleiehjem og losjerende i pensjonater og hoteller m.v. er aldri regnet å ha egen bolig.

Definisjon av begrepet "Boliginnehaver" er gitt i kapittel 4 under avsnittet "Eier-/leierforhold".

3. DEFINISJON AV FAMILIE OG HUSHOLDNINGSTYPE

Grupperingene på familie og husholdningstype refererer seg til tellingstidspunktet den 1. november 1970.

Familie

Til én og samme familie er regnet:

1. Ektepar og eventuelle ugifte barn registrert bosatt i samme privatbolig, aldershjem, pleiehjem, pensjonat, hotell e.l.
2. Far/mor med ugifte barn registrert bosatt i samme privatbolig, aldershjem, pleiehjem, pensjonat, hotell e.l.
3. Hver enkelt person som ikke hører inn under noen av de to gruppene som er spesifisert ovenfor (bl.a. personer uten fast bopel). Disse personene danner således hver for seg egen familie (familie med én person).

I familier med ektepar er også tatt med eventuelle ugifte barn av bare den ene ektefellen og ugifte adoptivbarn og stebarn, men ikke fosterbarn.

Av reglene som er nevnt ovenfor, går det fram at personer (f.eks. ektefeller) som ikke var registrert bosatt i samme privatbolig, aldershjem, pleiehjem, pensjonat, hotell e.l., aldri er gruppert under samme familie. Videre går det fram at gifte, separerte, skilte, enker og enkemenn ikke i noe tilfelle er regnet til samme familie som foreldrene. Når f.eks. et ektepar bor sammen med en skilt datter, danner ektefellene egen familie og datteren egen familie. Ellers kan nevnes at ugifte søsken som har felles bolig, men hvor ingen av foreldrene er bosatt, hver for seg er regnet som særskilt familie.

Husholdningstype

Det er skilt mellom tre hovedtyper av husholdning, nemlig privathusholdning, felleleshusholdning og annen husholdning.

Gruppen "Privathusholdning" omfatter personer som var registrert som bosatt i privatbolig. Denne husholdningstypen er videre splittet opp etter tallet på familier i husholdningen. Som husholdningsenhet er her regnet bolighusholdning (som omfatter alle bosatte i samme bolig) og ikke kosthusholdning som ved tidligere tellinger.

Til felleleshusholdning er regnet forpleide som var registrert bosatt i aldershjem, barnehjem og pleiehjem og losjerende som var registrert bosatt i pensjonat, hotell e.l.

Betjeningspersonale bosatt ved felleleshusholdninger er alltid gruppert under privathusholdning. Det samme gjelder militært personell som var bosatt i militærforlegning.

Annen husholdning omfatter personer uten fast bopel.

4. DEFINISJON AV HUS OG BOLIG OG HUS- OG BOLIGKJENNEMERKER

Hus- og boligopplysningene refererer seg til den 1. november 1970.

Hus

Som eget hus er som hovedregel regnet bygg som fra kjeller til loft er atskilt fra andre bygg. Fra denne regelen er det gjort følgende to unntak:

1. Hver enkelt bolig i vertikalt delte tomannsboliger og i rekke, kjede, atrium og terrasse er alltid regnet som særskilt hus.

2. Selv om det fra kjeller til loft er skillevegg(er) uten gjennomgang, er henholdsvis horisontalt delte tomannsboliger som er bygd sammen i rekke e.l., og hver enkelt blokk regnet til ett og samme hus.

Som nevnt under avsnitt 1, omfatter tellingen alle hus hvor minst én person var registrert som bosatt den 1. november 1970.

Bolig

Til en bolig (leilighet m.v.) er som hovedregel regnet rom som er bygd (eller ombygd) til bruk for én person eller for flere personer med fellesskap i kost og losji, og hvor det er adkomst til rommene (rommet) uten å måtte gå gjennom en annen bolig. Avgrensingen av boligenhetene er ellers foretatt etter følgende spesielle regler:

1. En hybel med egen inngang (utenfra eller fra korridor, oppgang e.l.) og som er bygd i tilknytning til en bolig, er regnet som særskilt bolig bare når hybelboeren (hybelboerne) selv holdt kosten.

2. Hybler uten egen inngang er ikke skilt ut som særskilte boliger.

3. I hybelbygg o.l. er hver enkelt hybel regnet som egen bolig, også i de tilfelle flere hybler har felles gang, hall, bad og/eller kjøkken.

4. I bygg for felleleshusholdning, i hus som er bygd i tilknytning til slike bygg og i militærforlegninger er hybler o.l. for ansatte regnet som særskilte boliger. Likeledes er rom som ble brukt av en ansatt med ektefelle og eventuelle barn, regnet til én og samme bolig.

Med privatbolig er i tellingen ment boliger som ikke er bebodd av forpleide i aldershjem, barnehjem og pleiehjem eller av losjerende i pensjonater, hoteller o.l. Boliger for ansatte (f.eks. sykepleiere) ved felleleshusholdninger er således regnet som privatboliger. Det samme gjelder boliger for befal m.v. i militærforlegninger.

Som nevnt under avsnitt 1, omfatter tellingen alle privatboliger hvor minst én person var registrert bosatt den 1. november 1970. Som betegnelse på disse boligene er i tabelldelen brukt "Bebodde boliger". For de enkelte hus som er med i tellingen, er det imidlertid hentet inn oppgaver over samlet tall på privatboliger (inkl. ubebodde boliger og boliger med bare midlertidig bosatte). Tallene på boliger i alt i tabell 9 gjelder disse boligene.

Rom

Oppgavene over tall på rom refererer seg til boliger som er med i tellingen, og omfatter beboelsesrom på 6 m^2 eller mer som kan nyttes året rundt. Bortsett fra i tabell 11, er også kjøkken på 6 m^2 eller mer inkludert. Entré, hall, bad, alkove, hems og rom som bare nyttes i næringsvirksomhet (f.eks. kontor) er ikke med.

Bosatte

Tallene på bosatte omfatter personer registrert som bosatt i privatboliger og således ikke personer som er regnet til felleleshusholdning og personer uten fast bopel.

Hustype

Som våningshus i tilknytning til gårdsdrift er - uansett hustype ellers - regnet hus hvor gårdbrukeren selv, forpakter eller kårfolk var bosatt, men ikke hus for gårdsarbeidere og hus på nedlagte bruk.

Hustypen "Frittliggende enebolig" omfatter hus med én bolig og med minst en halv meters avstand til nærmeste hus (unntatt garasje o.l.).

Til gruppen "Enebolig i rekke, kjede, atrium m.v." er også regnet husenhetene i vertikalt delte tomannsboliger.

Horisontalt delt tomannsbolig er hus med to vanlige leiligheter (som kan ha ulik størrelse) og hvor den ene leiligheten ligger i en etasje over den annen.

Hustypen "Annet småhus" omfatter hus med inntil $2\frac{1}{2}$ etasjer (ekskl. underetasje), unntatt våningshus i tilknytning til gårdsdrift, eneboliger og horisontalt delte tomannsboliger. Hus som har én eller to vanlige leiligheter og hybelleilighet som er skilt ut som egen bolig, er også gruppert under denne hustypen.

Som blokk er regnet hus med 3 etasjer (ekskl. underetasje) eller mer.

Provisorisk boligbygg er hus m.v. som helt eller delvis er tatt i bruk til bolig for 10 år eller mindre (inkl. campingvogner, båter, telt, gammer o.l.).

Gruppen "Forretningsbygg m.v." omfatter hus hvor halvparten eller mindre av golvarealet nyttes til privatboliger, unntatt bygg for felleleshusholdning. Hus med to etasjer og hvor det er forretning i første etasje og bolig i annen etasje, er alltid gruppert under denne hustypen.

Som bygg for felleleshusholdning er regnet hus hvor det for bosatte og/eller midlertidig tilstedeværende er organisert felleleshusholdning. Hus i studentbyer o.l. er imidlertid aldri gruppert her. Av avgrensingsregler som det er gjort rede for under andre avsnitt, går det fram at oppgaver over tall på boliger, rom og bosatte i bygg for felleleshusholdning, bare omfatter privatboliger og rom og bosatte i disse boligene.

Byggeår

Som byggeår er for det enkelte hus regnet det år da minst halvparten av boligene i huset var ferdige til innflytning. Hus som er ombygd, er gruppert etter opprinnelig byggeår.

WC, bad

Boliger med eget wc/egget bad omfatter boliger med wc/bad som bare de bosatte i boligen har rett til å nytte, uten hensyn til om wc/bad ligger i eller utenfor boligen. Som boliger med felles wc/felles bad er regnet boliger som har wc/bad felles med en eller flere andre boliger.

Eier-/leierforhold

Personer med råderett over boligen som de er bosatt i (eier, leier den e.l.), er regnet som boliginnehavere.

Boliginnehavere (f.eks. medlemmer av borettslag) med aksje eller andel som gir borett til boligen, er alltid regnet som leieboere med aksje/andel, også i de tilfelle det er betalt innskott som er høyere enn pålydende verdi av aksjen/andelen.

Leieboere med innskott er boliginnehavere som har betalt innskott (f.eks. obligasjonsinnskott) for å leie boligen, men ikke leieboere som bare har betalt forskott på husleie.

Boliginnehavere som disponerer boligen vederlagsfritt eller som kårbolig, er regnet som leieboere.

En boliginnehaver er regnet å disponere boligen som tjenestebolig når den er stilt til disposisjon i samband med tjenesteforhold på vilkår av at boligen må fraflyttes når tjenesteforholdet opphører, uten hensyn til om det betales husleie eller ikke. Boliger som boliginnehaveren har aksje, andel eller innskott i, er imidlertid aldri regnet som tjenestebolig.

Gjennomsnittstall

Boliger pr. hus er lik tallet på privatboliger i hus som er med i tellingen (inkl. ubebodde boliger og boliger med bare midlertidig tilstedeværende) dividert med tallet på hus som er med i tellingen.

Bebodde boliger pr. hus er lik tallet på privatboliger som er med i tellingen dividert med tallet på hus som er med i tellingen.

Rom pr. bolig er lik tallet på rom (inkl. kjøkken på 6 m² eller mer) i privatboliger som er med i tellingen dividert med tallet på disse boligene.

Bosatte pr. bolig er lik tallet på bosatte i privatboliger dividert med tallet på privatboliger som er med i tellingen.

Bosatte pr. rom er lik tallet på bosatte i privatboliger dividert med tallet på rom (inkl. kjøkken på 6 m² eller mer) i privatboliger som er med i tellingen.

5. INNDELINGEN I TELLINGSKRETSETSER

For områder som i 1960 tilhørte herredskommune, er kretsinnstillingen foretatt av Byrådet og etter de samme retningslinjer som i 1960-tellingen. Følgende hovedregler er lagt til grunn for innstillingen:

1. En tellingskrets bør være mest mulig ensartet når det gjelder kommunikasjonsforhold, næringsstruktur og befolkningsutvikling.
2. Kretsgrenser må ikke skjære sogne- eller kommunegrenser.
3. En krets skal bestå enten bare av ett tettbygd strøk, del av tettbygd strøk eller av spredtbygd strøk. Som tettbygd strøk regnes områder med minst 200 bosatte på tellings-
tidspunktet og hvor avstanden mellom bolighusene som regel ikke overstiger 50 meter. En hussamling som ligger mer enn 50 meter fra en tettbebyggelse, er imidlertid regnet som en del av det tettbygde strøket dersom hussamlingen naturlig hører sammen med tettbebyggelsen. Andre områder er regnet som spredtbygde strøk og er delt videre opp i tellingskretser.

I 1970-tellingen er det for områder som i 1960 tilhørte herredskommune, bare foretatt følgende endringer i kretsinnstillingen som da ble brukt:

1. Når regulering av kommune- eller sognegrenser førte til at en 1960-krets falt inn under mer enn én kommune eller ett sogn i 1970, er kretsen delt videre opp slik at kretsgrenser ikke skjærer kommune- eller sognegrenser.
2. Grensene for tettbygde strøk (og dermed for tettbygde kretser) er justert i samsvar med bosettingen pr. 1. november 1970 etter reglene for avgrensing av disse strøkene.
3. I de tilfelle avgrensingen i 1960-tellingen av spredtbygde kretser ikke var i samsvar med reglene for kretsinnstilling, er grensene justert i 1970-tellingen.

Innstillingen i tellingskretser av områder som i 1960 tilhørte bykommune, er foretatt av folke-
registrene i samråd med kommunale myndigheter. I flere tilfelle er kretsinnstillingen for disse om-
rådene ikke den samme som i 1960-tellingen. I begge tellingene er imidlertid grensene fastlagt slik
at de ikke skjærer kommune- eller sognegrenser og at en krets består enten bare av tettbygd strøk
eller bare av spredtbygd strøk (avgrenset etter reglene som er nevnt ovenfor).

Tettbygde strøk i områder som i 1960 tilhørte herredskommune, er vanligvis ikke delt opp i flere kretser. Byområder er imidlertid alltid regnet til flere kretser.

I vedlegg 1 a er det gitt en kretsfortegnelse, i vedlegg 2 en kartskisse over kretsinn- delingen og i vedlegg 3 et oversiktskart over én eller flere tettbygde kretser. En oversikt som viser hvilke tellingskretser som inngår i de enkelte sogn, er gitt i vedlegg 1 b.

6. Merknader til tabell 1

I tabell 1 har en generelt sett tatt sikte på å gi tall tilbake til 1801 etter kommuneinn- delingen i 1970. Over et så langt tidsrom har det imidlertid skjedd så mange endringer i kommuneinn- delingen at det for de fleste kommuner ikke kan gis en sammenliknbar tallserie for hele perioden.

Mellom tellingen i 1960 og tellingen i 1970 er en del av Stokke overført til Nøtterøy herred. I vedlegg 1 c er det gitt en oversikt som viser hvilke tellingskretser i 1970-tellingen som i 1960 tilhørte Stokke.

TABELLER

TABELL 1. FOLKEMENGDEN VED FOLKETELLINGENE 1801-1970

ÅR	FOLKE- MENGDEN	ÅR	FOLKE- MENGDEN	ÅR	FOLKE- MENGDEN	ÅR	FOLKE- MENGDEN	ÅR	FOLKE- MENGDEN	ÅR	FOLKE- MENGDEN
1801	1835	1865	1900	1930	1960 ..	5 610
1815	1845	1875	1910	1946	1970 ..	6 593
1825	1855	1890	1920	1950 ..	5 257		

1 SE MERKNADER TIL TABELL 1 PÅ SIDE 14

TABELL 2. FOLKEMENGDEN ETTER KJØNN OG INNTEKTSTAKERNES VIKTIGSTE KILDE TIL LIVSOPPHOLD OG NÆRING

VIKTIGSTE KILDE TIL LIVSOPPHOLD OG NÆRING	I ALT	MENN	KVIN- NER	INN- TEKTS- TAKERE	IKKE-INNTEKTSTAKERE				
					I ALT	HUS- MØDRE	ANDRE		
							I ALT	AV DISSE:	
								UNDER 16 ÅR	16-24 ÅR
I ALT	6 593	3 331	3 262	3 232	3 361	1 153	2 208	1 897	259
INNTEKT AV EGET ARBEID I ALT ..	5 328	2 783	2 545	2 249	3 079	1 050	2 029	1 774	234
JORDBRUK OG SKOGBRUK M.V.	796	435	361	292	507	180	327	280	43
FISKE M.V. OG HVALFANGST	3	1	2						
INDUSTRI M.V.	1 862	1 017	845	737	1 125	387	738	651	80
BYGGE- OG ANLEGGSVIRKSOMHET .	647	357	290	221	426	143	283	262	20
VAREHANDEL	449	210	239	217	232	74	158	134	23
SAMFERDSEL	636	361	275	274	362	130	232	204	24
TJENESTEYTNDE NÆRINGER	926	396	530	503	423	134	289	241	44
UOPPGITT NÆRING	9	6	3	5	4	2	2	2	-
PENSJON, TRYGD	1 078	444	634	890	188	91	97	62	18
FORMUE, LÅN M.V.	82	50	32	65	17	8	9	7	-
STIPEND M.V.	43	27	16	28	15	3	12	12	-
UOPPGITT	62	27	35	-	62	1	61	42	7

TABELL 3. PERSONER 16 ÅR OG OVER ETTER YRKESAKTIVITET, KJØNN OG ALDER

KJØNN OG ALDER	I ALT	UTEN YRKES- AKTI- VITET	MED YRKESAKTIVITET						
			I ALT	ARBEIDSTID I TIMER					
				UNDER 100	100- 499	500- 999	1 000 OG MER		
							I ALT	UOPP- GITT HELDAGS- ARBEID	
I ALT	4 696	1 923	2 773	34	230	351	2 158	1 853	-
16-19	422	181	241	5	57	51	128	100	-
20-24	520	156	364	1	42	28	293	228	-
25-59	2 685	821	1 864	20	116	218	1 510	1 330	-
60-66	417	206	211	4	6	29	172	147	-
67-69	162	100	62	4	3	11	44	37	-
70 OG OVER	490	459	31	-	6	14	11	11	-
MENN I ALT	2 354	470	1 884	6	69	112	1 697	1 497	-
16-19	228	90	138	1	26	32	79	58	-
20-24	273	43	230	-	19	14	197	144	-
25-59	1 354	71	1 283	2	15	32	1 234	1 131	-
60-66	210	54	156	1	2	16	137	120	-
67-69	76	26	50	2	2	7	39	33	-
70 OG OVER	213	186	27	-	5	11	11	11	-
KVINNER I ALT	2 342	1 453	889	28	161	239	461	356	-
16-19 I ALT	194	91	103	4	31	19	49	42	-
AV DISSE: GIFTE ...	15	11	4	-	2	-	2	2	-
20-24 I ALT	247	113	134	1	23	14	96	84	-
AV DISSE: GIFTE ...	143	84	59	1	14	11	33	25	-
25-59 I ALT	1 331	750	581	18	101	186	276	199	-
AV DISSE: GIFTE ...	1 143	673	470	16	96	173	185	122	-
60-66	207	152	55	3	4	13	35	27	-
67-69	86	74	12	2	1	4	5	4	-
70 OG OVER	277	273	4	-	1	3	-	-	-

TABELL 4. PERSONER 16 ÅR OG OVER MED MINST 100 ARBEIDSTIMER ETTER YRKESSTATUS, ARBEIDSTID, KJØNN OG NÆRING/YRKESOMRADE

NÆRING/YRKESOMRADE	AV DISSE:					ARBEIDSTID I TIMER					
	I ALT	AN-SATTE	SELV-STEN-DIGE	MENN	KVIN-NER	100-999			1 000 OG MER		
						I ALT	MENN	KVIN-NER	I ALT	MENN	KVIN-NER
I ALT	2 739	2 169	404	1 878	861	581	181	400	2 158	1 697	461

NÆRING											
JORDBRUK	447	77	226	292	155	169	38	131	278	254	24
SKOGBRUK M.V.	12	9	3	9	3	7	4	3	5	5	-
FISKE M.V., HVALFANGST	1	1	-	1	-	:	:	:	:	:	-
^GVERKSDRIFT M.V.	9	9	-	9	-	-	-	-	9	9	-
INDUSTRI	796	743	45	676	120	106	66	40	690	610	80
BYGGE- OG ANLEGGSVIRKS.	229	171	56	225	4	15	:	:	214	:	:
KRAFT-, VANNFORS. M.V.	17	17	-	13	4	-	-	-	17	13	4
VAREHANDEL	272	234	30	126	146	63	6	57	209	120	89
FINANSINSTITUSJONER ...	30	30	-	13	17	5	-	5	25	13	12
EIENDOMSDRIFT	2	2	-	1	1	:	:	:	:	:	:
SJØTRANSPORT	194	193	1	178	16	17	15	2	177	163	14
ANNEN SAMFERDSEL	97	77	19	72	25	11	5	6	86	67	19
OFF. ADM. OG FORSVAR ..	123	123	-	98	25	18	14	4	105	84	21
OFF. OG PRIV. TJ. YTING	379	357	19	140	239	104	15	89	275	125	150
LØNT HUSARBEID	58	58	-	-	58	37	-	37	21	-	21
ANNEN TJENESTEYTING ...	68	63	5	20	48	28	4	24	40	16	24
UOPPGITT	5	5	-	5	-	-	-	-	5	5	-

1											
YRKESOMRADE											
TEKNISK, VITENSKAPELIG, HUMANISTISK OG KUNST- NERISK ARBEID I ALT ...	277	256	20	138	139	56	15	41	221	123	98
TEKNISK ARBEID	23	23	-	23	-	3	3	-	20	20	-
MEDISINSK ARBEID	7	2	5	6	1	:	-	:	:	6	:
SYKEPLEIE- OG ANNET PLEIEARBEID	89	89	-	12	77	25	3	22	64	9	55
PEDAGOGISK ARBEID ...	107	106	1	64	43	18	4	14	89	60	29
ADM.- OG FORVALTNINGS- ARB., BEDR.- OG ORGANI- SASJONSLEDELSE I ALT ..	60	37	23	56	4	:	1	:	:	55	:
OFFENTLIG ADM.- OG FORVALTNINGSARBEID ..	15	15	-	13	2	:	1	:	:	12	:
BEDR. OG ORG.LEDELSE	45	22	23	43	2	:	-	:	:	43	:
KONTORARBEID	149	139	1	38	111	36	2	34	113	36	77
HANDELSARBEID I ALT ...	207	170	29	82	125	57	4	53	150	78	72
GROSSISTER OG DETALJISTER	29	-	29	20	9	-	-	-	29	20	9
HANDELSREISENDE- OG AGENTURARBEID	10	10	-	10	-	-	-	-	10	10	-
HANDELSARB. FRA KONT. OG DETALJHANDELSARB.	164	156	-	48	116	57	4	53	107	44	63
JORDBRUKS-, SKOGBRUKS- OG FISKEARBEID	456	84	228	299	157	176	43	133	280	256	24
GRUVE- OG SPRENGNINGS- ARBEID M.M.	6	6	-	6	-	-	-	-	6	6	-
TRANSPORT- OG KOMMUNI- KASJONSARBEID I ALT ...	273	254	19	250	23	20	17	3	253	233	20
VEGTRAFIKKARBEID	93	74	19	93	-	4	4	-	89	89	-
POST- OG TELEKOM.ARB.	30	30	-	8	22	3	-	3	27	8	19
INDUSTRI-, BYGGE- OG ANLEGGSSARBEID I ALT ...	962	881	77	884	78	103	81	22	859	803	56
JERN- OG MET.VAREARB.	408	391	16	402	6	41	39	2	367	363	4
ELEKTROARBEID	55	52	3	55	-	-	-	-	55	55	-
TREARBEID	166	134	31	166	-	14	14	-	152	152	-
NÆRINGSMIDDELARBEID .	53	51	1	38	15	14	5	9	39	33	6
KJEMISK PROSESSAR- BEID, TREFOREDLINGS- OG PAPIRARBEID	15	15	-	13	2	5	:	:	10	:	:
LASTE-, LOSSE- OG LAGERARBEID	37	37	-	35	2	6	:	:	31	:	:
SERVICEARBEID I ALT ...	302	295	7	78	224	123	9	114	179	69	110
SIVILT OVERVAKNINGS- OG TRYGGINGSARBEID ..	12	12	-	12	-	3	3	-	9	9	-
HOTELL- OG RESTAU- RANTARBEID, HUSARBEID VAKTMESTER- OG	142	142	-	35	107	47	3	44	95	32	63
RENGJØRINGSARBEID ...	94	94	-	24	70	51	2	49	43	22	21
MILITÆRT ARBEID	42	42	-	42	-	9	9	-	33	33	-
UOPPGITT	5	5	-	5	-	-	-	-	5	5	-

1 BARE ET UTVALG AV YRKESOMRADER ER SPESIFISERT

TABELL 5. PERSONER 16-69 ÅR ETTER YRKESAKTIVITET, KJØNN OG HØYESTE UTDANNING

KJØNN OG HØYESTE UTDANNING	UTEN YRKESAKTIVITET, ARBEIDST. UNDER 100 TIMER ELLER UOPPGITT			MED 100 ARBEIDSTIMER ELLER MER					
	I ALT	AV DISSE:		I ALT	AV DISSE:		AV DISSE:		I 000 TIMER OG MER
		I ALT	ELEVER, STU- DENTER		I ALT	ELEVER, STU- DENTER	I ALT	ELEVER, STU- DENTER	
I ALT	4 206	1 498	195	2 708	224	80	337	68	2 147
MENN I ALT	2 141	290	105	1 851	64	40	101	46	1 686
UNGDOMSSKOLENIVA, 7-9 ÅR, I ALT ..	1 360	179	72	1 181	37	21	64	21	1 080
7-ÅRIG FOLKESKOLE	702	91	2	611	9	-	31	-	571
ALLMENT FAGFELT ELLERS	350	66	57	284	20	16	22	14	242
ADMINISTRASJON OG ØKONOMI	57	5	2	52	4	3	1	-	47
INDUSTRI, HÅNDVERK OG TEKNIKK ..	140	13	9	127	3	1	7	5	117
SAMFERDSEL	32	1	-	31	1	1	-	-	30
JORDBRUK, SKOGBRUK OG FISKE	60	1	1	59	-	-	2	1	57
TJENESTEYTING OG FORSVAR	18	2	1	16	-	-	1	1	15
GYMNASNIVA I, 10 ÅR, I ALT	377	28	12	349	10	6	10	4	329
ALLMENT FAGFELT	116	10	6	106	4	2	3	1	99
ADMINISTRASJON OG ØKONOMI	-	-	-	-	-	-	-	-	-
INDUSTRI, HÅNDVERK OG TEKNIKK ..	28	2	2	26	2	2	-	-	24
SAMFERDSEL	57	4	-	53	-	-	3	2	50
JORDBRUK, SKOGBRUK OG FISKE	124	5	3	119	4	2	3	1	112
TJENESTEYTING OG FORSVAR	52	7	1	45	-	-	1	-	44
GYMNASNIVA II,III, 11-12 ÅR, I ALT	216	19	12	197	14	10	16	12	167
ALLMENT FAGFELT	58	14	12	44	10	8	7	7	27
ADMINISTRASJON OG ØKONOMI	3	-	-	3	-	-	-	-	3
INDUSTRI, HÅNDVERK OG TEKNIKK ..	70	-	-	70	3	2	4	3	63
SAMFERDSEL	76	5	-	71	1	-	5	2	65
HELSEVERN	-	-	-	-	-	-	-	-	-
JORDBRUK, SKOGBRUK OG FISKE	3	-	-	3	-	-	-	-	3
TJENESTEYTING OG FORSVAR	6	-	-	6	-	-	-	-	6
UNIVERSITETS- OG HØGSKOLENIVA I, 13-14 ÅR, I ALT	70	9	4	61	1	1	7	6	53
UNDERVISNING	22	4	-	18	-	-	2	1	16
ADMINISTRASJON, ØKONOMI, SAMFUNNSVITENSKAP OG JUS	12	2	2	10	1	1	1	1	8
NATURVITENSKAP OG TEKNIKK	27	3	2	24	-	-	3	3	21
UNIVERSITETS-, HØGSKOLENIVA II,III OG FORSKERNIVA, OVER 14 ÅR, I ALT	63	2	2	61	1	1	3	2	57
UNDERVISNING	19	-	-	19	-	-	1	1	18
ADMINISTRASJON, ØKONOMI, SAMFUNNSVITENSKAP OG JUS	4	1	1	3	-	-	-	-	3
NATURVITENSKAP OG TEKNIKK	6	-	-	6	1	1	-	-	5
UOPPGITT ELLER INGEN UTDANNING ...	55	53	3	2	1	1	1	1	-
KVINNER I ALT	2 065	1 208	90	857	160	40	236	22	461
UNGDOMSSKOLENIVA, 7-9 ÅR, I ALT ..	1 615	1 000	70	615	120	25	187	17	308
7-ÅRIG FOLKESKOLE	769	524	2	245	39	-	86	-	120
ALLMENT FAGFELT ELLERS	447	268	58	179	47	19	44	8	88
ADMINISTRASJON OG ØKONOMI	164	78	3	86	15	3	25	5	46
INDUSTRI, HÅNDVERK OG TEKNIKK ..	35	19	5	16	5	-	6	-	5
SAMFERDSEL	-	-	-	-	-	-	-	-	-
HELSEVERN	12	7	-	5	2	-	1	-	2
TJENESTEYTING OG FORSVAR	180	102	2	78	11	3	24	4	43
GYMNASNIVA I, 10 ÅR, I ALT	229	114	6	115	16	4	28	2	71
ALLMENT FAGFELT	203	104	5	99	15	4	23	2	61
INDUSTRI, HÅNDVERK OG TEKNIKK ..	5	3	1	2	:	-	:	-	:
SAMFERDSEL	3	-	-	3	-	-	1	-	2
HELSEVERN	6	4	-	2	:	-	:	-	:
TJENESTEYTING OG FORSVAR	-	-	-	-	-	-	-	-	-
GYMNASNIVA II,III, 11-12 ÅR, I ALT	125	51	10	74	13	5	17	2	44
ALLMENT FAGFELT	64	25	8	39	9	5	9	2	21
INDUSTRI, HÅNDVERK OG TEKNIKK ..	5	2	-	3	-	-	1	-	2
HELSEVERN	34	13	-	21	1	-	3	-	17
TJENESTEYTING OG FORSVAR	14	6	-	8	3	-	2	-	3
UNIVERSITETS- OG HØGSKOLENIVA I, 13-14 ÅR, I ALT	48	13	2	35	9	4	2	1	24
UNDERVISNING	26	5	1	21	4	1	2	1	15
ADMINISTRASJON, ØKONOMI, SAMFUNNSVITENSKAP OG JUS	8	2	-	6	4	2	-	-	2
NATURVITENSKAP OG TEKNIKK	-	-	-	-	-	-	-	-	-
UNIVERSITETS-, HØGSKOLENIVA II,III OG FORSKERNIVA, OVER 14 ÅR, I ALT	18	1	-	17	1	1	2	-	14
UNDERVISNING	12	1	-	11	1	1	2	-	8
NATURVITENSKAP OG TEKNIKK	-	-	-	-	-	-	-	-	-
UOPPGITT ELLER INGEN UTDANNING ...	30	29	2	1	1	1	-	-	-

1 BARE ET UTVALG AV FAGOMRÅDER ER SPESIFISERT UNDER DE ENKELTE UTDANNINGSNIVÅER

TABELL 6. YRKESAKTIVE, SKOLEELEVER OG STUDENTER 16 ÅR OG OVER ETTER KJØNN OG ARBEIDS-/SKOLE-/STUDIESTED PR. 1. NOVEMBER 1970

ARBEIDS-/SKOLE-/STUDIESTED	I ALT	1			2		
		YRKESAKTIVE			SKOLEELEVER OG STUDENTER		
		I ALT	MENN	KVINNER	I ALT	MENN	KVINNER
I ALT	2 853	2 560	1 746	814	293	177	116
I KOMMUNEN	1 339	1 301	791	510	38	23	15
TØNSBERG	649	521	335	186	128	69	59
SEM	152	148	99	49	4	3	1
SANDEFJORD	138	97	74	23	41	25	16
OSLO	36	12	11	1	24	17	7
NØTTERØY	33	32	26	6	1	1	-
HORTEN	27	20	20	-	7	7	-
ANDRE KOMMUNER I FYLKET	53	44	40	4	9	5	4
ANDRE KOMMUNER UTENFOR FYLKET ...	64	34	30	4	30	22	8
ANNET STED	362	351	320	31	11	5	6

1 EKSKL. PERSONER SOM AVTJENTE VERNEPLIKTSTJENESTE OG YRKESAKTIVE SOM IKKE HAR OPPGITT ARBEIDSSTED

2 EKSKL. SKOLEELEVER OG STUDENTER SOM IKKE HAR OPPGITT SKOLE-/STUDIESTED

TABELL 7. FAMILIER OG PERSONER ETTER FAMILIETYPPE OG HUSHOLDNINGSTYPE

HUSHOLDNINGSTYPE	I ALT		FAMILIER MED TO ELLER FLERE PERSONER							
	FAMI- LIER	PER- SONER	FAMI- LIER MED PER- SON	I ALT		EKTE- PAR UTEN UGIFTE BARN	EKTEPAR MED UGIFTE BARN		MOR ELLER FAR MED UGIFTE BARN	
				FAMI- LIER	PER- SONER		FAMI- LIER	PER- SONER	FAMI- LIER	PER- SONER
I ALT	2 432	6 593	757	1 675	5 836	420	1 128	4 667	127	329
PRIVATHUSHOLDNING I ALT ..	2 280	6 439	607	1 673	5 832	418	1 128	4 667	127	329
MED EN FAMILIE	1 884	5 691	380	1 504	5 311	374	1 044	4 343	86	220
MED TO FAMILIER	340	658	187	153	471	43	72	283	38	102
MED FLERE FAMILIER	56	90	40	16	50	1	12	41	3	7
FELLESHUSHOLDNING	138	140	136	2	4	2	-	-	-	-
ANNEN HUSHOLDNING	14	14	14	-	-	-	-	-	-	-

TABELL 8. PERSONER 16 ÅR OG OVER MED EGEN BOLIG ETTER ALDER, EKTESKAPELIG STATUS OG KJØNN

EKTESKAPELIG STATUS OG KJØNN	I ALT	ALDER								
		16-19	20-24	25-29	30-39	40-49	50-59	60-69	70-79	80 OG OVER
PERSONER 16 ÅR OG OVER I ALT ...	4 696	422	520	454	767	741	723	579	334	156
AV DISSE: MED EGEN BOLIG	3 587	15	233	364	692	680	682	534	289	98
MENN I ALT	2 354	228	273	238	386	397	333	286	150	63
AV DISSE: MED EGEN BOLIG	1 711	-	80	178	333	356	320	265	135	44
KVINNER I ALT	2 342	194	247	216	381	344	390	293	184	93
AV DISSE: MED EGEN BOLIG	1 876	15	153	186	359	324	362	269	154	54
UGIFTE I ALT	1 138	405	304	80	68	70	67	66	53	25
AV DISSE: MED EGEN BOLIG	202	2	26	14	16	22	40	41	31	10
MENN I ALT	662	227	201	55	51	47	34	29	13	5
AV DISSE: MED EGEN BOLIG	95	-	12	7	9	16	23	17	8	3
KVINNER I ALT	476	178	103	25	17	23	33	37	40	20
AV DISSE: MED EGEN BOLIG	107	2	14	7	7	6	17	24	23	7
GIFTE OG SEPARERTE I ALT	3 148	17	215	368	679	654	587	416	173	39
AV DISSE: MED EGEN BOLIG	3 068	13	207	348	666	642	583	406	167	36
MENN I ALT	1 576	1	71	181	324	343	285	240	104	27
AV DISSE: MED EGEN BOLIG	1 536	-	68	170	318	334	285	236	99	26
KVINNER I ALT	1 572	16	144	187	355	311	302	176	69	12
AV DISSE: MED EGEN BOLIG	1 532	13	139	178	348	308	298	170	68	10
FØR GIFTE I ALT	410	-	1	6	20	17	69	97	108	92
AV DISSE: MED EGEN BOLIG	317	-	-	2	10	16	59	87	91	52
MENN I ALT	116	-	1	2	11	7	14	17	33	31
AV DISSE: MED EGEN BOLIG	80	-	-	1	6	6	12	12	28	15
KVINNER I ALT	294	-	-	4	9	10	55	80	75	61
AV DISSE: MED EGEN BOLIG	237	-	-	1	4	10	47	75	63	37

TABELL 9. HUS, BOLIGER, ROM OG BOSATTE ETTER HUSTYPE

	PERMANENT BOLIGBYGG												
	I ALT	VA- NINGS- HUS I TILKN. TIL GARDS- DRIFT	FRITT- LIGG- ENDE- BOLIG	ENE- BOLIG I REKKE, KJEDE, ATRIUM M.V.	ANNEN ENE- DEL BOLIG	HORI- SON- TALT DEL TO- MANN- BOLIG	ANNET SMÅHUS	BLOKK	PRO- VI- SOR- ISK BO- LIG- BYGG	FOR- RET- NINGS- BYGG M.V.	BYGG FOR FEL- LES- HUS- HOLD- NING	UOPP- GITT HUS- TYPE	
HUS	1 726	1 663	375	1 057	24	1	125	79	2	4	49	10	-
BOLIGER I ALT ...	2 157	2 061	438	1 057	24	1	250	284	7	4	63	29	-
AV DISSE: BEBODDE	2 071	1 987	428	1 057	24	1	239	234	4	4	59	21	-
ROM	9 601	9 308	2 306	5 210	95	1	899	777	20	6	241	46	-
BOSATTE	6 439	:	1 426	3 522	73	:	640	559	:	4	171	31	-
BOLIGER PR. HUS .	1,2	1,2	1,2	1,0	1,0	1,0	2,0	3,6	3,5	1,0	1,3	2,9	-
ROM PR. BOLIG ...	4,6	4,7	5,4	4,9	4,0	1,0	3,8	3,3	5,0	1,5	4,1	2,2	-
BOSATTE PR. BOLIG	3,1	:	3,3	3,3	3,0	:	2,7	2,4	:	1,0	2,9	1,5	-
BOSATTE PR. ROM .	0,7	:	0,6	0,7	0,8	:	0,7	0,7	:	0,7	0,7	0,7	-

TABELL 10. BEBODDE BOLIGER ETTER HUSTYPE OG BYGGEAR, OG HUS, ROM OG BOSATTE ETTER HUSETS BYGGEAR

HUSETS BYGGEAR	HUS	BEBODDE BOLIGER						BOSATTE					
		I PERMANENTE BOLIGBYGG						ROM	BOSATTE	BE- BOD- DE BO- LIG- ER PR. HUS	ROM BO- LIG	PR. BO- LIG	PR. ROM
		I ALT	I VÅNINGS- HUS I TILKN. TIL GARDSDRIFT OG I FRITTL. OG ENEBOLIGER	I ANDRE ENE- OG TO- MANN- BOLIGER OG SMÅHUS	I BLOKK- ER	I ANDRE BYGG	I ANDRE BYGG						
I ALT	1 726	2 071	1 987	1 485	498	4	84	9 601	6 439	1,2	4,6	3,1	0,7
1900 OG FØR	527	629	616	500	114	2	13	2 953	1 845	1,2	4,7	2,9	0,6
1901-1910	86	102	94	72	22	-	8	467	307	1,2	4,6	3,0	0,7
1911-1920	76	102	96	61	35	-	6	486	296	1,3	4,8	2,9	0,6
1921-1930	78	105	102	57	43	2	3	474	292	1,3	4,5	2,8	0,6
1931-1940	95	115	107	65	42	-	8	530	312	1,2	4,6	2,7	0,6
1941-1945	16	16	15	15	-	-	1	61	43	1,0	3,8	2,7	0,7
1946-1950	97	112	101	77	24	-	11	502	329	1,2	4,5	2,9	0,7
1951-1960	301	354	332	245	87	-	22	1 650	1 163	1,2	4,7	3,3	0,7
1961-1970	450	536	524	393	131	-	12	2 478	1 852	1,2	4,6	3,5	0,7
UOPPGITT	-	-	-	-	-	-	-	-	-	-	-	-	-

TABELL 11. BEBODDE BOLIGER ETTER HUSTYPE OG TALLET PÅ ROM, OG BOSATTE ETTER TALLET PÅ ROM I BOLIGEN

TALLET PÅ ROM, EKSKL. KJØKKEN	BEBODDE BOLIGER						BOSATTE	
	I PERMANENTE BOLIGBYGG						I ALT	PR. ROM
	I ALT	I VÅNINGS- HUS I TILKN. TIL GARDSDRIFT OG I FRITTL. ENEBOLIGER	I ANDRE ENE- OG TOMANN- BOLIGER OG SMÅHUS	I BLOKKER	I ANDRE BYGG			
I ALT	2 071	1 987	1 485	498	4	84	6 439	0,7
0 ROM ELLER UOPPGITT ..	-	-	-	-	-	-	-	-
1 ROM I ALT	102	87	23	63	1	15	135	0,9
MED KJØKKEN I ALT ...	69	64	20	43	1	5	102	0,9
UNDER 6 KVM.	22	19	7	12	-	3	31	1,4
6 KVM. OG MER	47	45	13	31	1	2	71	0,8
UTEN KJØKKEN	33	23	3	20	-	10	33	1,0
2 ROM I ALT	373	340	160	180	-	33	806	0,8
MED KJØKKEN	369	336	160	176	-	33	802	0,8
UTEN KJØKKEN	4	4	-	4	-	-	4	0,5
3 ROM	441	433	298	135	-	8	1 286	0,7
4 ROM	632	616	527	89	-	16	2 205	0,7
5 ROM	304	298	272	23	3	6	1 127	0,6
6 ROM	130	125	121	4	-	5	506	0,6
7 ROM	51	51	49	2	-	-	215	0,5
8 ROM OG MER	38	37	35	2	-	1	159	0,4

TABELL 12. BEBODDE BOLIGER, ROM OG BOSATTE ETTER BOLIGTETTHET

I ALT	BOSATTE PR. ROM, INKL. KJØKKEN PÅ 6 KVM. OG MER										0 ROM ELLER UOPP- GITT
	UNDER 0,25	0,25- 0,49	0,50- 0,74	0,75- 0,99	1,00- 1,24	1,25- 1,49	1,50- 1,74	1,75- 1,99	2,00 OG MER		
BEBODDE BOLIGER	2 071	77	450	656	333	385	103	36	8	23	-
ROM	9 601	458	2 262	3 054	1 720	1 520	387	114	32	54	-
BOSATTE	6 439	82	779	1 787	1 377	1 558	505	176	56	119	-
ROM PR. BOLIG	4,6	5,9	5,0	4,7	5,2	3,9	3,8	3,2	4,0	2,3	-
BOSATTE PR. BOLIG	3,1	1,1	1,7	2,7	4,1	4,0	4,9	4,9	7,0	5,2	-

TABELL 13. BEBODDE BOLIGER, ROM OG BOSATTE ETTER BOLIGENS UTSTYR

I ALT	INNLAGT VANN I HUSET										IKKE INN- LAGT VANN I HUSET	UOPP- GITT
	I ALT	EGET WC		FELLES WC		EGET ELLER FELLES WC OG UTEN BAD	UTEN WC		UTEN BAD			
		EGET BAD	FELLES BAD	EGET BAD	FELLES BAD		EGET ELLER FELLES BAD	UTEN BAD				
BEBODDE BOLIGER	2 071	2 008	1 147	26	10	71	100	119	535	63	-	
ROM	9 601	9 391	5 837	84	35	197	405	612	2 221	210	-	
BOSATTE	6 439	6 309	3 937	54	20	151	231	406	1 510	130	-	
ROM PR. BOLIG	4,6	4,7	5,1	3,2	3,5	2,8	4,1	5,1	4,2	3,3	-	
BOSATTE PR. BOLIG	3,1	3,1	3,4	2,1	2,0	2,1	2,3	3,4	2,8	2,1	-	
BOSATTE PR. ROM	0,7	0,7	0,7	0,6	0,6	0,8	0,6	0,7	0,7	0,6	-	

TABELL 14. BEBODDE BOLIGER, ROM OG BOSATTE ETTER EIER-/LEIERFORHOLDET TIL BOLIGEN

I ALT	BOLIGINNEHAVEREN DISPONERER BOLIGEN SOM										TJEN- ESTE- ELLER FOR- TER- BOLIG	UOPP- GITT	
	EIER	LEIEBOER						MED INN- SKOTT	UTEN INN- SKOTT	MED INN- SKOTT			UTEN INN- SKOTT
		I ALT	MED AKSJE/ANDEL		UTEN AKSJE/ANDEL								
BEBODDE BOLIGER ...	2 071	1 453	484	63	62	1	421	20	401	134	-		
ROM	9 601	7 415	1 694	253	248	5	1 441	59	1 382	492	-		
BOSATTE	6 439	4 811	1 264	192	:	:	1 072	52	1 020	364	-		
ROM PR. BOLIG	4,6	5,1	3,5	4,0	4,0	5,0	3,4	3,0	3,4	3,7	-		
BOSATTE PR. BOLIG	3,1	3,3	2,6	3,0	:	:	2,5	2,6	2,5	2,7	-		
BOSATTE PR. ROM	0,7	0,6	0,7	0,8	:	:	0,7	0,9	0,7	0,7	-		

TABELL 15. FOLKEMENGDEN ETTER ALDER, KJØNN OG TELLINGSKRETS

TELLINGSKRETS OG KJØNN	I ALT	ALDER									
		UNDER 7	7-15	16-19	20-24	25-29	30-39	40-49	50-59	60-69	70 OG OVER
KOMMUNEN I ALT	6 593	859	1 038	422	520	454	767	741	723	579	490
MENN I ALT	3 331	436	541	228	273	238	386	397	333	286	213
UGIFTE	1 639	436	541	227	201	55	51	47	34	29	18
GIFTE OG SEPARERTE	1 576	-	-	1	71	181	324	343	285	240	131
FØR GIFTE	116	-	-	-	1	2	11	7	14	17	64
KVINNER I ALT	3 262	423	497	194	247	216	381	344	390	293	277
UGIFTE	1 396	423	497	178	103	25	17	23	33	37	60
GIFTE OG SEPARERTE	1 572	-	-	16	144	187	355	311	302	176	81
FØR GIFTE	294	-	-	-	-	4	9	10	55	80	136
TETTBYGDE KRETSE I ALT ...	2 075	278	315	110	146	150	254	222	243	185	172
MENN	1 006	135	155	57	71	75	129	123	101	91	69
KVINNER	1 069	143	160	53	75	75	125	99	142	94	103
02 MELSOMVIK	282	26	32	18	30	11	21	30	46	37	31
MENN	135	11	17	9	15	6	11	15	20	20	11
KVINNER	147	15	15	9	15	5	10	15	26	17	20
06 STOKKE	1 504	206	231	86	96	115	185	168	164	122	131
MENN	728	102	115	45	47	57	93	92	67	58	52
KVINNER	776	104	116	41	49	58	92	76	97	64	79
11 BRENSRØD	45	5	5	1	3	-	7	2	9	10	3
MENN	28	4	5	1	2	-	2	2	4	5	3
KVINNER	17	1	-	-	1	-	5	-	5	5	-
19 FJELLVANG	244	41	47	5	17	24	41	22	24	16	7
MENN	115	18	18	2	7	12	23	14	10	8	3
KVINNER	129	23	29	3	10	12	18	8	14	8	4
SPREDTBYGDE KRETSE I ALT .	4 504	581	723	312	373	304	511	517	478	390	315
MENN	2 317	301	386	171	201	163	255	273	232	192	143
KVINNER	2 187	280	337	141	172	141	256	244	246	198	172
01 FEN	267	27	48	16	21	14	20	37	34	26	24
MENN	137	16	25	8	14	8	9	17	15	16	9
KVINNER	130	11	23	8	7	6	11	20	19	10	15
03 MELSOM	333	35	59	26	24	22	33	37	48	25	24
MENN	170	18	30	15	15	12	15	16	27	11	11
KVINNER	163	17	29	11	9	10	18	21	21	14	13
05 VEAR	785	137	124	40	58	78	118	68	72	53	37
MENN	396	69	67	24	26	36	66	36	32	23	17
KVINNER	389	68	57	16	32	42	52	32	40	30	20
07 ØVLE	386	45	75	27	23	18	39	72	33	29	25
MENN	204	29	41	14	15	8	22	33	16	14	12
KVINNER	182	16	34	13	8	10	17	39	17	15	13
08 STAVNUM	176	21	23	12	18	15	19	13	26	21	8
MENN	91	9	13	7	8	10	9	5	14	13	3
KVINNER	85	12	10	5	10	5	10	8	12	8	5
09 RØRKOLL	386	55	46	23	26	31	46	36	44	48	31
MENN	189	29	22	14	12	18	21	21	19	22	11
KVINNER	197	26	24	9	14	13	25	15	25	26	20
10 GJENNESTAD	434	65	56	21	35	36	48	41	57	38	37
MENN	245	43	35	15	17	20	27	24	30	18	16
KVINNER	189	22	21	6	18	16	21	17	27	20	21
12 STEIN	248	32	39	17	16	10	30	37	21	26	20
MENN	127	14	25	6	7	6	13	21	11	13	11
KVINNER	121	18	14	11	9	4	17	16	10	13	9
13 TORI	229	28	32	16	24	7	30	27	17	28	20
MENN	117	14	17	6	16	3	13	17	7	14	10
KVINNER	112	14	15	10	8	4	17	10	10	14	10
14 SKJELBRED	218	17	40	17	16	8	24	29	19	30	18
MENN	122	10	20	8	14	6	10	20	9	13	12
KVINNER	96	7	20	9	2	2	14	9	10	17	6
15 HORNTVET	191	21	33	16	17	7	14	31	20	14	18
MENN	92	9	14	9	6	4	8	16	11	7	8
KVINNER	99	12	19	7	11	3	6	15	9	7	10
16 VENNERØD	205	19	44	13	17	8	24	27	22	12	19
MENN	97	5	22	8	9	3	14	11	9	8	8
KVINNER	108	14	22	5	8	5	10	16	13	4	11
17 BORGEN	264	51	38	23	24	19	30	18	31	16	14
MENN	130	24	16	12	14	10	14	10	15	9	6
KVINNER	134	27	22	11	10	9	16	8	16	7	8

TABELL 15, FORTS., FOLKEMENGDEN ETTER ALDER, KJØNN OG TELLINGSKRETS

TELLINGSKRETS OG KJØNN	I ALT	ALDER									
		UNDER 7	7-15	16-19	20-24	25-29	30-39	40-49	50-59	60-69	70 OG OVER
18 FOSSNES	382	28	66	45	54	31	36	44	34	24	20
MENN	200	12	39	25	28	19	14	26	17	11	9
KVINNER	182	16	27	20	26	12	22	18	17	13	11
UTEN FAST BOPEL I ALT	14	-	-	-	1	-	2	2	2	4	3
MENN	8	-	-	-	1	-	2	1	-	3	1
KVINNER	6	-	-	-	-	-	-	1	2	1	2

TABELL 16. PERSONER 16 ÅR OG OVER ETTER VIKTIGSTE KILDE TIL LIVSOPPHOLD, NÆRING, KJØNN OG TELLINGSKRETS

TELLINGSKRETS OG KJØNN	I ALT	VIKTIGSTE KILDE TIL LIVSOPPHOLD										
		INNTEKT AV EGET ARBEID								PEN- SJON, TRYGD	FOR- MUE, LÅN, STI- PEND M.V.	HUSAR- BEID I HJEM- MET, FORSØR- GET
		I ALT	JORD- SKOG- BRUK, FISKE M.V., HVAL- FANGST	INDU- STRI M.V., BYGGE- VIRK- SOMHET	VARE- HANDEL	SAM- FERD- SEL	TJEN- ESTE- YTENDE NÆR- INGER	UOPP- GITT				
KOMMUNEN I ALT	4 696	2 249	292	958	217	274	503	5	890	93	1 464	
MENN	2 354	1 753	268	868	120	240	252	5	396	66	139	
KVINNER	2 342	496	24	90	97	34	251	-	494	27	1 325	
TETTBYGDE KRETSET I ALT ...	1 482	710	13	331	80	113	171	2	260	29	483	
MENN	716	548	10	294	46	101	95	2	110	21	37	
KVINNER	766	162	3	37	34	12	76	-	150	8	446	
02 MELSOMVIK	224	97	2	42	11	15	27	-	48	7	72	
MENN	107	74	2	37	6	14	15	-	20	5	8	
KVINNER	117	23	-	5	5	1	12	-	28	2	64	
06 STOKKE	1 067	514	7	231	62	81	131	2	192	17	344	
MENN	511	389	4	202	37	71	73	2	81	13	28	
KVINNER	556	125	3	29	25	10	58	-	111	4	316	
11 BRENSRØD	35	16	2	11	1	1	1	-	4	1	14	
MENN	19	15	2	10	1	1	1	-	3	-	1	
KVINNER	16	1	-	1	-	-	-	-	1	1	13	
19 FJELLVANG	156	83	2	47	6	16	12	-	16	4	53	
MENN	79	70	2	45	2	15	6	-	6	3	-	
KVINNER	77	13	-	2	4	1	6	-	10	1	53	
SPREDTBYGDE KRETSET I ALT .	3 200	1 534	279	627	137	159	332	-	622	64	980	
MENN	1 630	1 201	258	574	74	138	157	-	282	45	102	
KVINNER	1 570	333	21	53	63	21	175	-	340	19	878	
01 FEN	192	86	15	37	5	11	18	-	44	6	56	
MENN	96	68	14	36	3	9	6	-	18	6	4	
KVINNER	96	18	1	1	2	2	12	-	26	-	52	
03 MELSOM	239	119	9	41	12	9	48	-	43	7	70	
MENN	122	87	9	36	6	9	27	-	17	7	11	
KVINNER	117	32	-	5	6	-	21	-	26	-	59	
05 VEAR	524	259	9	127	38	36	49	-	74	12	179	
MENN	260	201	9	114	23	31	24	-	30	7	22	
KVINNER	264	58	-	13	15	5	25	-	44	5	157	
07 DØVLE	266	138	25	58	10	18	27	-	52	2	74	
MENN	134	102	22	52	4	12	12	-	22	2	8	
KVINNER	132	36	3	6	6	6	15	-	30	-	66	
08 STAVNUM	132	64	17	27	5	6	9	-	18	2	48	
MENN	69	56	14	27	4	6	5	-	9	1	3	
KVINNER	63	8	3	-	1	-	4	-	9	1	45	

TABELL 16, FORTS., PERSONER 16 ÅR OG OVER ETTER VIKTIGSTE KILDE TIL LIVSOPPHOLD, NÆRING, KJØNN OG TELLINGSKRETS

VIKTIGSTE KILDE TIL LIVSOPPHOLD											
INNTEKT AV EGET ARBEID											
TELLINGSKRETS OG KJØNN	I ALT	NÆRING							PEN- SJON, TRYGD	FOR- MUE, LAN, STI- PEND M.V.	HUSAR- BEID I HJEM- MET, FORSØR- GET
		I ALT	JORD- SKOG- BRUK, FISKE M.V., HVAL- FANGST	INDU- STRI- M.V., BYGGE- OG ANL. VIRK- SOMHET	VARE- HANDEL	SAM- FERD- SEL	TJEN- ESTE- YTENDE NÆR- INGER	UOPP- GITT			
09 RØRKOLL	285	142	33	63	11	16	19	-	53	6	84
MENN	138	114	31	58	6	12	7	-	17	4	3
KVINNER	147	28	2	5	5	4	12	-	36	2	81
10 GJENNESTAD	313	153	39	45	7	19	43	-	61	8	91
MENN	167	122	35	43	3	18	23	-	26	5	14
KVINNER	146	31	4	2	4	1	20	-	35	3	77
12 STEIN	177	78	22	32	8	6	10	-	33	4	62
MENN	88	65	22	30	5	5	3	-	17	2	4
KVINNER	89	13	-	2	3	1	7	-	16	2	58
13 TORI	169	70	12	39	4	4	11	-	36	2	61
MENN	86	60	11	38	1	4	6	-	18	2	6
KVINNER	83	10	1	1	3	-	5	-	18	-	55
14 SKJELBRED	161	81	21	36	8	12	4	-	28	1	51
MENN	92	71	19	34	4	12	2	-	17	-	4
KVINNER	69	10	2	2	4	-	2	-	11	1	47
15 HØRNTVET	137	63	26	22	8	2	5	-	25	3	46
MENN	69	52	26	18	2	2	4	-	9	2	6
KVINNER	68	11	-	4	6	-	1	-	16	1	40
16 VENNERØD	142	73	17	21	5	7	23	-	24	4	41
MENN	70	55	15	20	2	7	11	-	10	1	4
KVINNER	72	18	2	1	3	-	12	-	14	3	37
17 BØRGEN	175	92	17	34	10	8	23	-	24	5	54
MENN	90	69	15	30	5	7	12	-	10	5	6
KVINNER	85	23	2	4	5	1	11	-	14	-	48
18 FOSSNES	288	116	17	45	6	5	43	-	107	2	63
MENN	149	79	16	38	6	4	15	-	62	1	7
KVINNER	139	37	1	7	-	1	28	-	45	1	56
UTEN FAST BOPEL I ALT	14	5	-	-	-	2	-	3	8	-	1
MENN	8	4	-	-	-	1	-	3	4	-	-
KVINNER	6	1	-	-	-	1	-	-	4	-	1

TABELL 17. HOVEDTALL FOR HUS OG BEBODDE BOLIGER I DE ENKELTE TELLINGSKRETSE

TELLINGSKRETS	HUS				BEBODDE BOLIGER						BO- SAT- TE PR. ROM
	I ALT	AV DISSE:			I ALT	AV DISSE MED:					
		VAN.HUS TILKN. GARDS- DRIFT, FRITTL. ENEBOL.	BYGGEAR 1946- 1960	1961- 1970		INNLAGT VANN I HUSET	EGET OG WC BAD	WC OG ELLERS	EGET ELLER FELLES WC OG UTEN BAD	EGET ELLER FELLES WC OG UTEN WC	
KOMMUNEN I ALT	1 726	1 432	398	450	2 071	2 008	1 147	107	100	119	0,7
TETTBYGDE KRETSE I ALT ...	538	427	126	233	664	663	492	41	47	13	0,7
02 MELSOMVIK	75	55	16	4	104	104	37	14	15	3	0,6
06 STØKKE	383	298	98	176	473	472	379	26	30	9	0,7
11 BRENSRØD	14	12	6	1	16	16	14	-	1	1	0,6
19 FJELLVANG	66	62	6	52	71	71	62	1	1	-	0,7
SPRETTBYGDE KRETSE I ALT .	1 188	1 005	272	217	1 407	1 345	655	66	53	106	0,7
01 FEN	75	69	6	2	86	79	28	3	6	7	0,7
03 MELSOM	81	62	20	8	109	106	49	5	9	5	0,7
05 VEAR	196	160	47	87	239	222	179	5	6	6	0,7
07 DØVLE	104	89	33	11	119	117	60	5	5	7	0,7
08 STAVNUM	49	47	10	5	59	59	26	4	1	9	0,6
09 RØRKOLL	105	89	35	18	123	118	58	1	7	13	0,7
10 GJENNESTAD	115	81	35	9	146	140	57	13	4	15	0,7

TABELL 17, FORTS., HOVEDTALL FOR HUS OG BEBODDE BOLIGER I DE ENKELTE TELLINGSKRETSE

TELLINGSKRETS	HUS				BEBODDE BOLIGER							BO- SAT- TE PR. ROM
	AV DISSE:				AV DISSE MED:							
	I ALT	VAN.HUS TILKN. GARDS- DRIFT, FRITTL. ENEBOL.	BYGGEAR		I ALT	INNLAGT VANN I HUSET	EGET OG BAD	WC	WC OG BAD ELLERS	EGET ELLER WC OG UTEN BAD	EGET ELLER BAD OG UTEN WC	
12 STEIN	67	56	14	11	79	77	33	3	7	8	0,7	
13 TORI	67	63	15	13	75	74	30	1	1	5	0,7	
14 SKJELBRED	60	59	13	2	64	60	16	1	3	7	0,7	
15 HORNTVET	51	49	9	3	58	57	18	3	-	6	0,7	
16 VENNERØD	57	50	4	10	63	60	20	4	-	5	0,7	
17 BORGEN	71	61	20	14	78	71	38	5	2	4	0,7	
18 FOSSNES	90	70	11	24	109	105	43	13	2	9	0,7	



a. KRETSFORTEGNELSE

Krets- nr.	Navnet på kretsen	Krets- typel)	Omfang (Eiendommer med bebodde hus.)
0	Uten fast bopel	0	..
1	Fen	S	Gnr. 37-41, 49 og 50.
2	Melsomvik	T	Se vedlegg 3.
3	Melsom	S	Gnr. 9, 13-17 og 26-30. Unntatt bnr. under krets 2 og 19.
5	Vear	S	Skovly Sjuestok, Tufte, gnr. 1-5, 7, 8 og 10-12.
6	Stokke	T	Apotekergt., Arne Garborgsv., ulike nr. 1-5, Bjerkestien, Bokelundv., Dovregubbensv., Eikelunden, Ekornvn. Elgv., Engv., Frydenbergv., Furuv. nr. 1-7 og 9, Granv., Grimestadv., Harev., Hasselv., Holmenv., Holtebk., Hvålsv., Jevnakerv., Kastanjev., Kirkev., Konglev., Løkkev., Mathias Gjeinsv., Melsomvikv. like nr. 2-6, Moav., Mor Aasesv., Müllersv., Nygaards Alle, PeerGynts v., Prestegårdsv., Ragnhildrødv. nr. 1-3 og like nr. 6-12, Rugdev., Skogv., Solev., Storgt., Tassebekkv., nr. 1-5, 8-11 og ulike nr. 13-21, Tiurv., Trostev., Ysterigt., gnr. 22 bnr. 1, 95 og 134, gnr. 58 bnr. 3, 9, 12, 38 og 184, gnr. 73 bnr. 11, gnr. 74 bnr. 14 og 24. Se også vedlegg 3.
7	Døvle	S	Gnr. 18-25, 31-35, 58 og 59. Unntatt bnr. under krets 6.
8	Stavnum	S	Gnr. 36, 51-57, 60, gnr. 61 bnr. 1, 5, 22, 23 og 25.
9	Rørkoll	S	Gnr. 61 bnr. 24, gnr. 62-71.
10	Gjennestad	S	Gnr. 72-75 og 104-108. Unntatt bnr. under krets 6.
11	Brensrød	T	Se vedlegg 3.
12	Stein	S	Gnr. 76-85, 85/87, gnr. 86 bnr. 9 Fredheim, gnr. 87-91. Unntatt bnr. under krets 11.
13	Tori	S	Gnr. 92-98, 100-103, 109, gnr. 110 bnr 2.
14	Skjelbred	S	Gnr. 110 bnr. 1/3/8, 7, 12, 14, 16-19, 21, 23-25 og 28, gnr. 111-115.
15	Horntvet	S	Gnr. 117-119 og 121-130.
16	Vennerød	S	Gnr. 131-135 og 158.
17	Borgen	S	Gnr. 136, 137, gnr. 138 bnr. 4-9, 14, 15, 18 og 21-23, gnr. 139-141 og 143-146.
18	Fossnes	S	Gnr. 138 bnr. 1/2, 11, 13 og 16, gnr. 147-157.
19	Fjellvang	T	Se vedlegg 3.

1) S = Spredtbygd krets. T = Tettbygd krets.

b. INNDELINGEN I SOGN PR. 1. NOVEMBER 1970

Navnet på sognet	Omfang (tellingskretsnr.)	Navnet på sognet	Omfang (tellingskretsnr.)
Stokke	1-9 og 19	Arnadal	16-18
Skjee	10 -15		

c. OVERSIKT OVER ENDRINGENE I KOMMUNEINNDELINGEN MELLOM TELLINGEN I 1960 OG TELLINGEN I 1970

Kretsnr. i 1970-tellingen	Kommune i 1960-tellingen	Kretsnr. i 1970-tellingen	Kommune i 1960-tellingen
1-19 i Stokke	0720 Stokke	14 i Nøtterøy	0720 Stokke

0720 STOKKE

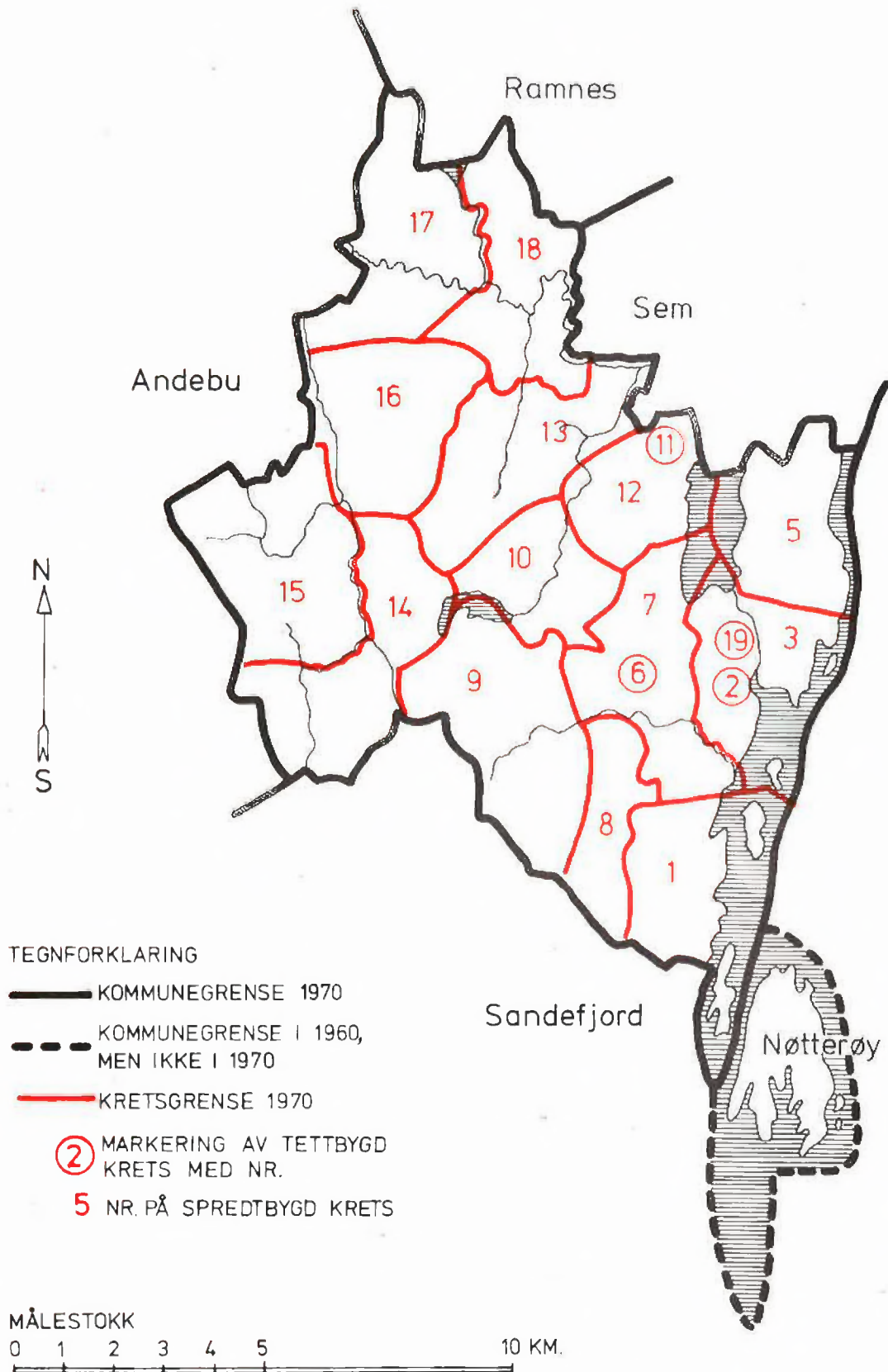



0720 STOKKE

TETTBYGDE KRETSER

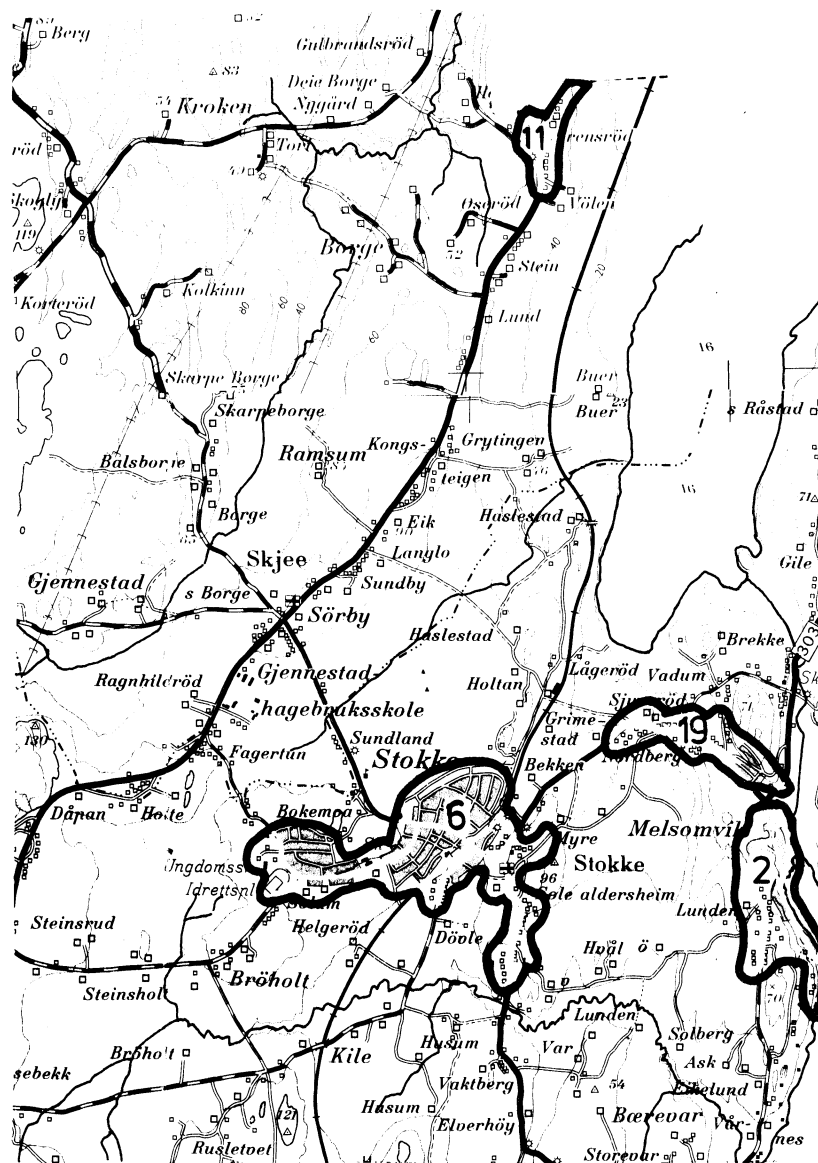

MÅLESTOKK 1 : 50 000

0 1 2 3 KM.

TEGNFORKLARING

— KRETSGRENSE 1970

2 NR. PÅ TETTBYGD KRETS

Med samtykke fra Norges Geografiske Oppmåling er N G O's kartmateriale brukt som kartgrunnlag.

