

STATISTISKE KOMMUNEHEFTER

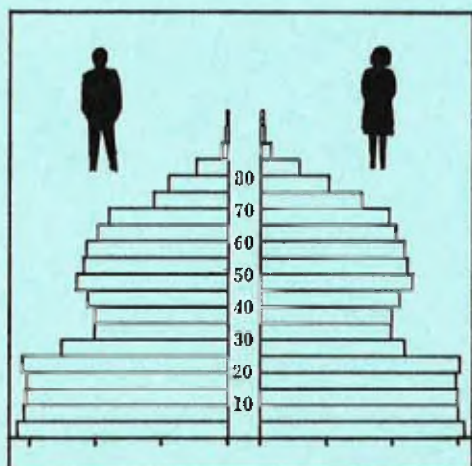

FOLKE- OG BOLIGTELLING

1. NOVEMBER 1970

1251 **VAKSDAL**

STATISTISK SENTRALBYRÅ
OSLO

STATISTISKE KOMMUNEHEFTER



FOLKE- OG BOLIGTELLING
1. NOVEMBER 1970

1251 VAKSDAL

STATISTISK SENTRALBYRÅ
OSLO 1973

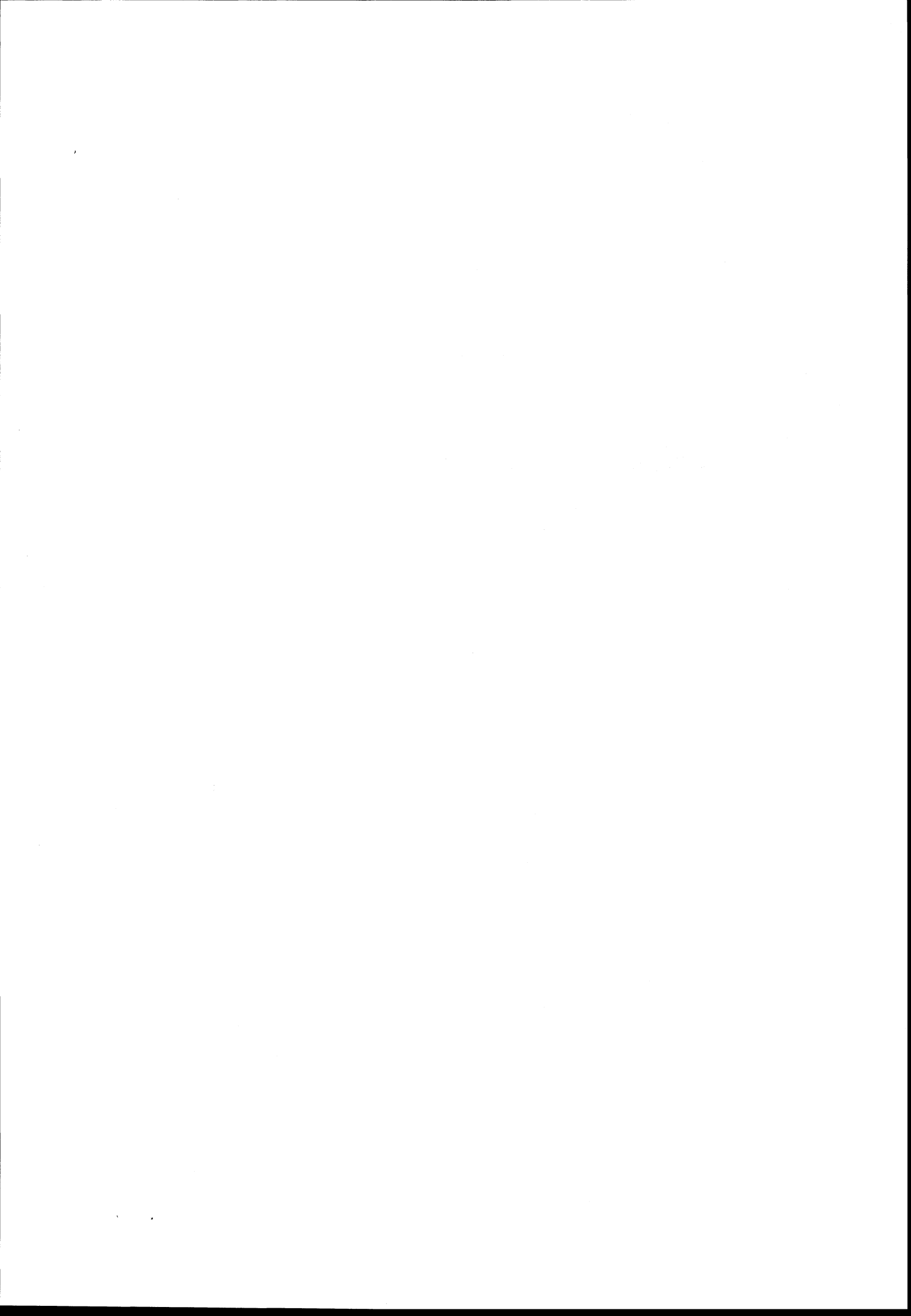

FORORD

Den første statistikken utarbeidd på grunnlag av oppgaver til folketellingen i 1970, ble publisert i desember 1971 i heftet "Folkemengden etter alder og ekteskapelig status, 31. desember 1970".

I serien Statistiske kommunehefter legger Statistisk Sentralbyrå fram de viktigste resultater fra Folke- og bolig telling 1970 for hver enkelt kommune. Heftene vil bli utgitt fra midten av 1972 til siste halvdel av 1973. Da kontrollen av tellingsoppgavene ikke er avsluttet når kommuneheftene utarbeides, er tallene i disse heftene foreløpige.

Endelige tall for hele landet vil bli publisert i 6 hefter som ventes å bli utgitt i 1974. Disse publikasjonene vil også inneholde tabeller med geografiske fordelinger. I tillegg til de tabellene som blir trykt, vil det bli utarbeidd tabeller med mer detaljert statistikk. På grunnlag av tellingsresultatene vil det videre bli utarbeidd et bosettingskart og flere større spesialartikler.

Professor Hallstein Myklebost, Geografisk Institutt, Universitetet i Oslo, har vært Byråets konsulent i arbeidet med kretsinnvidelingen.

Statistisk Sentralbyrå, Oslo, 2. mai 1972

Petter Jakob Bjerve

Einar Jensen

INNHold

	Side
P r i n s i p p e r o g d e f i n i s j o n e r	7
1. Omfanget av Folke- og bolig telling 1970	7
2. Definisjon av personkjennemerker	7
3. Definisjon av familie- og husholdningstype	10
4. Definisjon av hus og bolig og hus- og boligkjennemerker	11
5. Inndelingen i tellingskretser	13
6. Merknader til tabell 1	14
 T a b e l l e r	
1. Folkemengden ved folketellingene 1801-1970	16
2. Folkemengden etter kjønn og inntektstakernes viktigste kilde til livsopphold og næring ...	16
3. Personer 16 år og over etter yrkesaktivitet, kjønn og alder	16
4. Personer 16 år og over med minst 100 arbeidstimer etter yrkesstatus, arbeidstid, kjønn og næring/yrkesområde	17
5. Personer 16-69 år etter yrkesaktivitet, kjønn og høyeste utdanning	18
6. Yrkesaktive, skoleelever og studenter 16 år og over etter kjønn og arbeids-/skole-/studie- sted pr. 1. november 1970	19
7. Familier og personer etter familietype og husholdningstype	19
8. Personer 16 år og over med egen bolig etter alder, ekteskapelig status og kjønn	19
9. Hus, boliger, rom og bosatte etter hustype	20
10. Beboede boliger etter hustype og byggeår, og hus, rom og bosatte etter husets byggeår	20
11. Beboede boliger etter hustype og tallet på rom, og bosatte etter tallet på rom i boligen .	20
12. Beboede boliger, rom og bosatte etter bolig tetthet	21
13. Beboede boliger, rom og bosatte etter boligens utstyr	21
14. Beboede boliger, rom og bosatte etter eier-/leierforholdet til boligen	21
15. Folkemengden etter alder, kjønn og tellingskrets	22
16. Personer 16 år og over etter viktigste kilde til livsopphold, næring, kjønn og tellings- krets	23
17. Hovedtall for hus og beboede boliger i de enkelte tellingskretser	24
 V e d l e g g	
1 a. Kretsfortegnelse	27
1 b. Inndelingen i sogn pr. 1. november 1970	27
1 c. Oversikt over endringene i kommuneinndelingen mellom tellingen i 1960 og tellingen i 1970	27
2. Kartskisse over kretsinnndelingen	29
3. Oversiktskart over tettbygde kretser	31

S t a n d a r d t e g n

- .. Oppgave mangler
- : Tall kan ikke offentliggjøres
- Null



PRINSIPPER OG DEFINISJONER

1. OMFANGET AV FOLKE- OG BOLIGTELLING 1970

Folketellingen omfatter alle personer (også utenlandske statsborgere) som ifølge Forskrifter av 20. januar 1970 om ordningen og føringen av folkeregistrene, var registrert som bosatt i Norge på tellingstidspunktet den 1. november 1970.

I boligteellingen har en med alle hus og privatboliger (privatleiligheter m.v.) hvor minst én person var registrert bosatt den 1. november 1970. Hus og boliger som var ubebodd eller som var bebodd bare av midlertidig tilstedeværende (f.eks. ugifte personer som oppholdt seg utenom foreldrenes hjem på grunn av studier), omfattes således ikke av tellingen. Heller ikke er boliger for pleide i aldershjem, pleiehjem og barnehjem og for losjerende i pensjonater, hoteller o.l. med. Hus hvor alle eller en del av de registrert bosatte var forpleide eller losjerende, er derimot inkludert.

I avsnitt 2 er det gjort nærmere rede for bostedsbegrepet (det sted som en person skal regnes som bosatt) og i avsnitt 4 for hus- og boligbegrepet.

2. DEFINISJON AV PERSONKJENNERKER

Når ikke annet er nevnt, refererer personopplysningene seg til den 1. november 1970.

Bosted

Den enkelte person er i tellingen regnet å ha sitt bosted i den kommune og i den bolig hvor vedkommende var registrert som bosatt den 1. november 1970 ifølge forskriftene om ordningen og føringen av folkeregistrene. Hovedregelen er her at en person skal registreres som bosatt der hvor vedkommende regelmessig tar sin døgnhvile. De viktigste registreringsreglene er ellers:

Bostedsforhold	Skal registreres som bosatt i
Gift person som p.g.a. arbeid, studier, avtjening av verneplikt e.l. oppholder seg utenom ektefellens felles bolig	Ektefellens felles bolig
Ugift person som p.g.a. studier, skolegang eller avtjening av verneplikt oppholder seg utenom foreldrenes/forsørgers bolig	Foreldrenes/forsørgers bolig
Ugift person med eget arbeid og som vanligvis ikke bor hos foreldre/forsørger	Boligen der personen vanligvis bor
Person som p.g.a. ferie, besøk hos kjente, forretningsreise e.l. er fraværende fra boligen der vedkommende vanligvis bor	Boligen der personen vanligvis bor
Person som er forpleid i barnehjem, aldershjem, pleiehjem eller er satt bort i privat pleie	Barnehjemmet, aldershjemmet, pleiehjemmet eller boligen hvor personen er i pleie. (På grunn av registreringsvanker er imidlertid en del personer som var anbrakt i pleiehjem, registrert som bosatt i privatbolig på tellingstidspunktet.)
Person som er innlagt på sykehus eller anbrakt på arbeidsskole, arbeidsanstalt eller i fengsel	Boligen der personen var bosatt før innleggelsen eller anbringelsen

Personer som ikke kan henføres til en bestemt bolig, er regnet til gruppen "Uten fast bopel". Av registreringstekniske grunner har en imidlertid i tellingen også måttet ta med enkelte personer med fast bosted i denne gruppen. Personer uten fast bopel er som regel registrert som bosatt i den kommunen hvor de sist hadde fast bosted.

I det følgende er begrepet "Bosatt" brukt i samme betydning som begrepet "Registrert bosatt". Det er ikke som ved tidligere tellinger, hentet inn opplysninger om midlertidig bosted. Fra 1970-tellingen kan det derfor ikke gis oppgaver over den tilstedeværende befolkning.

Alder

I fordelingene etter alder er den enkelte person gruppert etter alder pr. 31. desember 1970 (1970 minus fødselsår), og ikke som ved tidligere tellinger etter alder på tellingstidspunktet.

Ekteskapelig status

Det er brukt fire hovedgrupperinger etter ekteskapelig status, nemlig ugifte, gifte, separerte og før gifte. Som før gifte er regnet skilte, enker og enkemenn.

Utdanning

Opgavene over utdanning omfatter enkeltutdanninger på heltid av minst 5 måneders normal varighet og deltidstudanninger av tilsvarende varighet. For personer med flere enkeltutdanninger, er den utdanning som har lengst samlet varighet (normal varighet av enkeltutdanningen tillagt varigheten av den forutdanning som kreves) regnet som høyeste utdanning. Av utdanninger med lik samlet varighet, er den som antas å være av størst yrkesmessig betydning, oppfattet som personens høyeste utdanning. Klassifiseringen er i samsvar med Standard for utdanningsgruppering (Statistisk Sentralbyrås Håndbøker, nr. 28). I tellingen er det imidlertid foretatt følgende tre-delning av standardens gymnasnivå (samlet utdanningsvarighet 10-12 år):

1. Utdanning på gymnasnivå I (10 år)
2. Utdanning på gymnasnivå II (11 år)
3. Utdanning på gymnasnivå III (12 år)

Videre er utvidet grunnskoleutdanning (10. frivillig år) i tellingen gruppert sammen med 9-årig grunnskole, mens den er skilt ut som egen gruppe under gymnasnivå i Standard for utdanningsgruppering.

Yrkesaktivitet

Som yrkesaktivitet er regnet alt arbeid mot vederlag, enten i form av lønn, inntekt av egen bedrift, naturalier e.l., inklusive arbeid som familiemedlem uten fast lønn i familiebedrift (f.eks. gårdsbruk, forretning m.v.), vernepliktstjeneste og tilsvarende plikttjeneste, men eksklusive husarbeid for egen familie.

I gruppen "Med yrkesaktivitet" er tatt med alle personer 16 år og over som utførte yrkesaktivitet i hele eller en del av perioden 1. november 1969 - 31. oktober 1970, også personer som begynte eller sluttet i arbeidslivet i denne perioden, deltidsarbeidere og elever og studenter som hadde hatt feriearbeid.

I tidligere tellinger er personer med inntekt av egen yrkesaktivitet som viktigste kilde til livsopphold, regnet til yrkesbefolkningen (personer med yrke). I disse tellingene avviker imidlertid definisjonen av yrkesaktivitet på enkelte punkter fra definisjonen som er gitt ovenfor. I 1970-tellingen er ikke en bestemt gruppe av personer regnet som yrkesbefolkning. Det er imidlertid gitt fordelinger etter viktigste kilde til livsopphold og etter arbeidstid.

Viktigste kilde til livsopphold

Personer 16 år og over er gruppert etter den kilde til livsopphold som var viktigst de siste 12 månedene før tellingstidspunktet.

Med inntekt av eget arbeid er ment inntekt av egen yrkesaktivitet.

"Pensjon, trygd" omfatter syketrygd, arbeidsløshetsstrygd, forsørgertrygd, uføretrygd, alderstrygd, yrkesskadetrygd, krigspensjon, bedriftspensjon o.l. Ektefeller som hadde hver sin pensjon som viktigste kilde til livsopphold, er begge gruppert under denne kilden til livsopphold. I disse tilfellene er således ikke den ene ektefellen regnet som forsørget eller å ha husarbeid i hjemmet som viktigste kilde til livsopphold.

Som formue, lån m.v. er også regnet føderåd, leieinntekt, forpaktningssinntekt, annen formuesinntekt og utbetalinger i samband med livsforsikring eller individuell pensjonsforsikring.

"Stipend m.v." omfatter foruten stipend, underhold fra andre enn privatpersoner (f.eks. stønader fra det offentlige, institusjoner eller bedrifter), unntatt pensjon og trygd.

I gruppen "Husarbeid i hjemmet, forsørget" er tatt med alle personer som ikke hadde en av kildene som er spesifisert foran, som den viktigste kilde til livsopphold.

Inntektstaker/Ikke-inntektstaker

Som inntektstakere er regnet personer 16 år og over med inntekt av eget arbeid; pensjon, trygd m.v.; formue, lån m.v. eller stipend m.v. som viktigste kilde til livsopphold. Tilsvarende er som ikke-inntektstakere regnet alle personer under 16 år og personer 16 år og over som under viktigste kilde til livsopphold er gruppert på "Husarbeid i hjemmet, forsørget". Husmødre som ikke var inntektstakere, er skilt ut som egen gruppe. Denne gruppen omfatter gifte kvinner 16 år og over med husarbeid i hjemmet som viktigste kilde til livsopphold.

I tabell 2 er ikke-inntektstakere gruppert etter samme kilde til livsopphold/næring som en inntektstaker i samme familie (definisjon av familieenheten er gitt i avsnitt 3). Denne inntektstakeren er valgt ut etter følgende prioritetsrekkefølge:

1. Mannlig ektefelle/far
2. Kvinnelig ektefelle/mor
3. Eldste sønn, nest eldste sønn osv.
4. Eldste datter, nest eldste datter osv.

Personer som tilhørte familie uten en eneste inntektstaker, er i tabell 2 gruppert under uopp-gitt kilde til livsopphold.

Elever, studenter (tabell 5)

Som elever og studenter er i tabell 5 regnet personer som i løpet av de siste 12 måneder før tellingstidspunktet, gikk på skole eller studerte, uten hensyn til andre aktiviteter som f.eks. yrkesaktivitet.

Arbeidstid

Opgavene over arbeidstid gjelder perioden 1. november 1969 - 31. oktober 1970 og omfatter tid som er gått med til yrkesaktivitet. Tid som er brukt til skolearbeid, studier og husarbeid for egen familie, er således ikke inkludert. Personer som i perioden hadde mindre enn i alt én måneds sykefravær, og ellers - bortsett fra ferie - arbeidet full dag hele perioden, er regnet å ha hatt heldagsarbeid.

Generelt om grupperingen etter næring, yrke og yrkesstatus

Personer 16 år og over med yrkesaktivitet er gruppert på næring etter arten av virksomheten til den bedrift som den enkelte arbeidet i hele tiden eller lengst tid de siste 12 måneder før tellingstidspunktet. Disse personene er videre gruppert på det yrke og den yrkesstatus som de hadde hele tiden eller lengst tid i bedriften i 12-månedersperioden.

Næring

Næringsgrupperingen er foretatt etter 1960-utgaven av Standard for næringsgruppering i offentlig norsk statistikk (Statistisk Sentralbyrås Håndbøker, nr. 9). Denne standarden er i samsvar med International Standard Industrial Classification of All Economic Activities (ISIC), Rev. 1.

Med begrepet "Industri m.v." som er brukt i tabelldelen, er ment næringene bergverksdrift m.v., industri og kraft- og vannforsyning m.v. Videre er som "Samferdsel" regnet næringene sjøtransport og annen samferdsel. Samlegruppen "Tjenesteytende næringer" omfatter finansinstitusjoner, eienomsdrift, offentlig administrasjon og forsvar, offentlig og privat tjenesteyting og personlig tjenesteyting. I tabell 4 er under "Annen tjenesteyting" tatt med næringsgrenene hotell- og restaurantdrift og vask, rensing og andre personlige tjenester.

Yrke

Yrkesgrupperingen er foretatt etter Standard for yrkesgruppering i offentlig norsk statistikk (utgitt av Arbeidsdirektoratet i 1965) som i prinsippet følger 1958-utgaven av International Standard Classification of Occupations (ISCO).

Yrkesstatus

I tellingen er det brukt følgende fire grupperinger etter yrkesstatus:

1. Ansatt
2. Selvstendig uten leid hjelp
3. Selvstendig med leid hjelp
4. Familien medlem uten fast lønn i familiebedrift

Personer (også medeiere) som arbeide i firmaer organisert som aksjeselskap, andelslag eller annen selskapsform med begrenset ansvar, er alltid regnet som ansatte.

En person er regnet som selvstendig (med eller uten leid hjelp) dersom vedkommende drev firmaet alene for egen regning eller sammen med andre som medeier med ubegrenset ansvar (f.eks. i ansvarlig selskap). I de tilfelle hvor ektefeller arbeide i felles virksomhet (f.eks. gårdsbruk, forretning) som ikke var organisert som aksjeselskap e.l., er den ene ektefellen regnet som selvstendig og den andre som familiemedlem uten fast lønn i familiebedrift. Gruppen "Familie-medlem uten fast lønn i familiebedrift" omfatter ellers personer som arbeide i familie-virksomhet uten fast avtalt lønn og som verken var eier eller medeier i virksomheten. Et familiemedlem uten fast lønn kan imidlertid ha vederlag for arbeidet i form av kost og losji, andel av overskott e.l.

I tabell 4 er det gitt oppgaver over tallet på henholdsvis ansatte og selvstendige (med eller uten leid hjelp). Differansen mellom summer av disse tall og totaltall utgjør følgelig tallet på familiemedlemmer uten fast lønn i familiebedrift.

Arbeids-/skole-/studiested

Personer som pr. 1. november 1970 både hadde inntekt av eget arbeid og som gikk på skole eller studerte, er i tabell 6 gruppert som yrkesaktive og etter arbeidssted dersom arbeidstiden de foregående 12 månedene utgjorde minst 1 000 timer. I motsatt fall er de gruppert som skoleelever/studenter og etter skole-/studiested.

Som personer med annet arbeidssted er regnet personer som arbeide i flere kommuner, var til sjøs eller som arbeide i utlandet. Tilsvarende er personer som studerte i utlandet gruppert under annet studiested.

Egen bolig

Ektefeller som var bosatt i samme privatbolig og hvor minst én av ektefellene var boliginne-haver, er begge regnet å ha egen bolig. For øvrig er bare boliginnehaveren eller én av bolig-innehaverne gruppert under "Egen bolig". Forpleide i aldershjem, barnehjem og pleiehjem og losjerende i pensjonater og hoteller m.v. er aldri regnet å ha egen bolig.

Definisjon av begrepet "Boliginnehaver" er gitt i kapittel 4 under avsnittet "Eier-/leier-forhold".

3. DEFINISJON AV FAMILIE OG HUSHOLDNINGSTYPE

Grupperingene på familie og husholdningstype refererer seg til tellingstidspunktet den 1. november 1970.

Familie

Til én og samme familie er regnet:

1. Ektepar og eventuelle ugifte barn registrert bosatt i samme privatbolig, aldershjem, pleiehjem, pensjonat, hotell e.l.
2. Far/mor med ugifte barn registrert bosatt i samme privatbolig, aldershjem, pleiehjem, pensjonat, hotell e.l.

3. Hver enkelt person som ikke hører inn under noen av de to gruppene som er spesifisert ovenfor (bl.a. personer uten fast bopel). Disse personene danner således hver for seg egen familie (familie med én person).

I familier med ektepar er også tatt med eventuelle ugifte barn av bare den ene ektefellen og ugifte adoptivbarn og stebarn, men ikke fosterbarn.

Av reglene som er nevnt ovenfor, går det fram at personer (f.eks. ektefeller) som ikke var registrert bosatt i samme privatbolig, aldershjem, pleiehjem, pensjonat, hotell e.l., aldri er gruppert under samme familie. Videre går det fram at gifte, separerte, skilte, enker og enkemenn ikke i noe tilfelle er regnet til samme familie som foreldrene. Når f.eks. et ektepar bor sammen med en skilt datter, danner ektefellene egen familie og datteren egen familie. Ellers kan nevnes at ugifte søsken som har felles bolig, men hvor ingen av foreldrene er bosatt, hver for seg er regnet som særskilt familie.

Husholdningstype

Det er skilt mellom tre hovedtyper av husholdning, nemlig privathusholdning, felleleshusholdning og annen husholdning.

Gruppen "Privathusholdning" omfatter personer som var registrert som bosatt i privatbolig. Denne husholdningstypen er videre splittet opp etter tallet på familier i husholdningen. Som husholdningsenhet er her regnet bolighusholdning (som omfatter alle bosatte i samme bolig) og ikke kostholdning som ved tidligere tellinger.

Til felleleshusholdning er regnet forpleide som var registrert bosatt i aldershjem, barnehjem og pleiehjem og losjerende som var registrert bosatt i pensjonat, hotell e.l.

Betjeningspersonale bosatt ved felleleshusholdninger er alltid gruppert under privathusholdning. Det samme gjelder militært personell som var bosatt i militærforlegning.

Annen husholdning omfatter personer uten fast bopel.

4. DEFINISJON AV HUS OG BOLIG OG HUS- OG BOLIGKJENNERMERKER

Hus- og boligopplysningene refererer seg til den 1. november 1970.

Hus

Som eget hus er som hovedregel regnet bygg som fra kjeller til loft er atskilt fra andre bygg. Fra denne regelen er det gjort følgende to unntak:

1. Hver enkelt bolig i vertikalt delte tomannsboliger og i rekke, kjede, atrium og terrasse er alltid regnet som særskilt hus.
2. Selv om det fra kjeller til loft er skillevegg(er) uten gjennomgang, er henholdsvis horisontalt delte tomannsboliger som er bygd sammen i rekke e.l., og hver enkelt blokk regnet til ett og samme hus.

Som nevnt under avsnitt 1, omfatter tellingen alle hus hvor minst én person var registrert som bosatt den 1. november 1970.

Bolig

Til en bolig (leilighet m.v.) er som hovedregel regnet rom som er bygd (eller ombygd) til bruk for én person eller for flere personer med fellesskap i kost og losji, og hvor det er adkomst til rommene (rommet) uten å måtte gå gjennom en annen bolig. Avgrensingen av boligenhetene er ellers foretatt etter følgende spesielle regler:

1. En hybel med egen inngang (utenfra eller fra korridor, oppgang e.l.) og som er bygd i tilknytning til en bolig, er regnet som særskilt bolig bare når hybelboeren (hybelboerne) selv holdt kosten.
2. Hybler uten egen inngang er ikke skilt ut som særskilte boliger.
3. I hybelbygg o.l. er hver enkelt hybel regnet som egen bolig, også i de tilfelle flere hybler har felles gang, hall, bad og/eller kjøkken.
4. I bygg for felleleshusholdning, i hus som er bygd i tilknytning til slike bygg og i militærforlegninger er hybler o.l. for ansatte regnet som særskilte boliger. Likeledes er rom som ble brukt av en ansatt med ektefelle og eventuelle barn, regnet til én og samme bolig.

Med privatbolig er i tellingen ment boliger som ikke er bebodd av forpleide i aldershjem, barnehjem og pleiehjem eller av losjerende i pensjonater, hoteller o.l. Boliger for ansatte (f.eks. sykepleiere) ved felleleshusholdninger er således regnet som privatboliger. Det samme gjelder boliger for befal m.v. i militærforlegninger.

Som nevnt under avsnitt 1, omfatter tellingen alle privatboliger hvor minst én person var registrert bosatt den 1. november 1970. Som betegnelse på disse boligene er i tabelldelen brukt "Bebodde boliger". For de enkelte hus som er med i tellingen, er det imidlertid hentet inn oppgaver over samlet tall på privatboliger (inkl. ubebodde boliger og boliger med bare midlertidig bosatte). Tallene på boliger i alt i tabell 9 gjelder disse boligene.

Rom

Oppgavene over tall på rom refererer seg til boliger som er med i tellingen, og omfatter beboelsesrom på 6 m² eller mer som kan nyttes året rundt. Bortsett fra i tabell 11, er også kjøkken på 6 m² eller mer inkludert. Entré, hall, bad, alkove, hems og rom som bare nyttes i næringsvirksomhet (f.eks. kontor) er ikke med.

Bosatte

Tallene på bosatte omfatter personer registrert som bosatt i privatboliger og således ikke personer som er regnet til felleleshusholdning og personer uten fast bopel.

Hustype

Som våningshus i tilknytning til gårdsdrift er - uansett hustype ellers - regnet hus hvor gårdbrukeren selv, forpakter eller kårfolk var bosatt, men ikke hus for gårdsarbeidere og hus på nedlagte bruk.

Hustypen "Frittliggende enebolig" omfatter hus med én bolig og med minst en halv meters avstand til nærmeste hus (unntatt garasje o.l.).

Til gruppen "Enebolig i rekke, kjede, atrium m.v." er også regnet husenhetene i vertikalt delte tomannsboliger.

Horisontalt delt tomannsbolig er hus med to vanlige leiligheter (som kan ha ulik størrelse) og hvor den ene leiligheten ligger i en etasje over den annen.

Hustypen "Annet småhus" omfatter hus med inntil 2½ etasjer (ekskl. underetasje), unntatt våningshus i tilknytning til gårdsdrift, eneboliger og horisontalt delte tomannsboliger. Hus som har én eller to vanlige leiligheter og hybelleilighet som er skilt ut som egen bolig, er også gruppert under denne hustypen.

Som blokk er regnet hus med 3 etasjer (ekskl. underetasje) eller mer.

Provisorisk boligbygg er hus m.v. som helt eller delvis er tatt i bruk til bolig for 10 år eller mindre (inkl. campingvogner, båter, telt, gammer o.l.).

Gruppen "Forretningsbygg m.v." omfatter hus hvor halvparten eller mindre av golvarealet nyttes til privatboliger, unntatt bygg for felleleshusholdning. Hus med to etasjer og hvor det er forretning i første etasje og bolig i annen etasje, er alltid gruppert under denne hustypen.

Som bygg for felleleshusholdning er regnet hus hvor det for bosatte og/eller midlertidig tilstedeværende er organisert felleleshusholdning. Hus i studentbyer o.l. er imidlertid aldri gruppert her. Av avgrensingsregler som det er gjort rede for under andre avsnitt, går det fram at oppgaver over tall på boliger, rom og bosatte i bygg for felleleshusholdning, bare omfatter privatboliger og rom og bosatte i disse boligene.

Byggeår

Som byggeår er for det enkelte hus regnet det år da minst halvparten av boligene i huset var ferdige til innflytning. Hus som er ombygget, er gruppert etter opprinnelig byggeår.

WC, bad

Boliger med eget wc/eget bad omfatter boliger med wc/bad som bare de bosatte i boligen har rett til å nytte, uten hensyn til om wc/bad ligger i eller utenfor boligen. Som boliger med felles wc/felles bad er regnet boliger som har wc/bad felles med en eller flere andre boliger.

Eier-/leierforhold

Personer med råderett over boligen som de er bosatt i (eier, leier den e.l.), er regnet som boliginnhavere.

Boliginnehavere (f.eks. medlemmer av borettslag) med aksje eller andel som gir boret til boligen, er alltid regnet som leieboere med aksje/andel, også i de tilfelle det er betalt innskott som er høyere enn pålydende verdi av aksjen/andelen.

Leieboere med innskott er boliginnehavere som har betalt innskott (f.eks. obligasjonsinnskott) for å leie boligen, men ikke leieboere som bare har betalt forskott på husleie.

Boliginnehavere som disponerer boligen vederlagsfritt eller som kårbolig, er regnet som leieboere.

En boliginnehaver er regnet å disponere boligen som tjenestebolig når den er stilt til disposisjon i samband med tjenesteforhold på vilkår av at boligen må fraflyttes når tjenesteforholdet opphører, uten hensyn til om det betales husleie eller ikke. Boliger som boliginnehaveren har aksje, andel eller innskott i, er imidlertid aldri regnet som tjenestebolig.

Gjennomsnittstall

Boliger pr. hus er lik tallet på privatboliger i hus som er med i tellingen (inkl. ubebodde boliger og boliger med bare midlertidig tilstedeværende) dividert med tallet på hus som er med i tellingen.

Bebodde boliger pr. hus er lik tallet på privatboliger som er med i tellingen dividert med tallet på hus som er med i tellingen.

Rom pr. bolig er lik tallet på rom (inkl. kjøkken på 6 m² eller mer) i privatboliger som er med i tellingen dividert med tallet på disse boligene.

Bosatte pr. bolig er lik tallet på bosatte i privatboliger dividert med tallet på privatboliger som er med i tellingen.

Bosatte pr. rom er lik tallet på bosatte i privatboliger dividert med tallet på rom (inkl. kjøkken på 6 m² eller mer) i privatboliger som er med i tellingen.

5. INNDELINGEN I TELLINGSKRETSE

For områder som i 1960 tilhørte herredskommune, er kretsinnstillingen foretatt av Byrådet og etter de samme retningslinjer som i 1960-tellingen. Følgende hovedregler er lagt til grunn for innstillingen:

1. En tellingskrets bør være mest mulig ensartet når det gjelder kommunikasjonsforhold, næringsstruktur og befolkningsutvikling.
2. Kretsgrenser må ikke skjære sogne- eller kommunegrenser.
3. En krets skal bestå enten bare av ett tettbygd strøk, del av tettbygd strøk eller av spredtbygd strøk. Som tettbygd strøk regnes områder med minst 200 bosatte på tellings-tidspunktet og hvor avstanden mellom bolighusene som regel ikke overstiger 50 meter. En hussamling som ligger mer enn 50 meter fra en tettbebyggelse, er imidlertid regnet som en del av det tettbygde strøket dersom hussamlingen naturlig hører sammen med tettbebyggelsen. Andre områder er regnet som spredtbygde strøk og er delt videre opp i tellingskretser.

I 1970-tellingen er det for områder som i 1960 tilhørte herredskommune, bare foretatt følgende endringer i kretsinnstillingen som da ble brukt:

1. Når regulering av kommune- eller sognegrenser førte til at en 1960-krets falt inn under mer enn én kommune eller ett sogn i 1970, er kretsen delt videre opp slik at kretsgrenser ikke skjærer kommune- eller sognegrenser.
2. Grensene for tettbygde strøk (og dermed for tettbygde kretser) er justert i samsvar med bosettingen pr. 1. november 1970 etter reglene for avgrensning av disse strøkene.
3. I de tilfelle avgrensingen i 1960-tellingen av spredtbygde kretser ikke var i samsvar med reglene for kretsinnstilling, er grensene justert i 1970-tellingen.

Innstillingen i tellingskretser av områder som i 1960 tilhørte bykommune, er foretatt av folke-registrene i samråd med kommunale myndigheter. I flere tilfelle er kretsinnstillingen for disse områdene ikke den samme som i 1960-tellingen. I begge tellingene er imidlertid grensene fastlagt slik at de ikke skjærer kommune- eller sognegrenser og at en krets består enten bare av tettbygd strøk eller bare av spredtbygd strøk (avgrenset etter reglene som er nevnt ovenfor).

Tettbygde strøk i områder som i 1960 tilhørte herredskommune, er vanligvis ikke delt opp i flere kretser. Byområder er imidlertid alltid regnet til flere kretser.

I vedlegg 1 a er det gitt en kretsfortegnelse, i vedlegg 2 en kartskisse over kretsinnndelingen og i vedlegg 3 et oversiktskart over én eller flere tettbygde kretser. En oversikt som viser hvilke tellingskretser som inngår i de enkelte sogn, er gitt i vedlegg 1 b.

6. Merknader til tabell 1

I tabell 1 har en generelt sett tatt sikte på å gi tall tilbake til 1801 etter kommuneinnndelingen i 1970. Over et så langt tidsrom har det imidlertid skjedd så mange endringer i kommuneinnndelingen at det for de fleste kommuner ikke kan gis en sammenliknbar tallserie for hele perioden.

Mellom tellingen i 1960 og tellingen i 1970 er en del av tidligere Bruvik herred, en del av Modalen herred og en del av tidligere Evanger herred slått sammen til ett herred under navnet Vaksdal. Resten av Bruvik er overført til Osterøy herred og resten av Evanger til Voss herred. I vedlegg 1 c er det gitt en oversikt som viser hvilke kommuner de enkelte tellingskretsene i 1970-tellingen tilhørte i 1960.

I tabell 1 gjelder tallene for 1855 og 1865 Bruvik sogn og Stamnes sogn i daværende Haus herred. Tallene for 1946 og tidligere omfatter også folketallet (i alt 483 personer pr. 1. november 1960) i den delen av tidligere Bruvik som er overført til Osterøy, men ikke folketallet (i alt 399 personer pr. 1. november 1960) i områdene som er overført til Vaksdal fra Modalen og tidligere Evanger.

TABELLER

TABELL 1. FOLKEMENGDEN VED FOLKETELLINGENE 1801-1970

ÅR	FOLKE- MENGDE	ÅR	FOLKE- MENGDE	ÅR	FOLKE- MENGDE	ÅR	FOLKE- MENGDE	ÅR	FOLKE- MENGDE	ÅR	FOLKE- MENGDE
1801	1835	1865 ..	2 062	1900 ..	4 222	1930 ..	4 668	1960 ..	5 704
1815	1845	1875 ..	2 217	1910 ..	4 037	1946 ..	5 152	1970 ..	5 409
1825	1855 ..	1 817	1890 ..	3 472	1920 ..	4 095	1950 ..	5 517		

I SE MERKNADER TIL TABELL 1 PÅ SIDE 14

TABELL 2. FOLKEMENGDEN ETTER KJØNN OG INNTEKTSTAKERNES VIKTIGSTE KILDE TIL LIVSOPPHOLD OG NÆRING

VIKTIGSTE KILDE TIL LIVSOPPHOLD OG NÆRING	I ALT	MENN	KVIN- NER	INN- TEKTS- TAKERE	IKKE-INNTEKTSTAKERE				
					I ALT	HUS- MØDRE	ANDRE		
							I ALT	AV DISSE:	
								UNDER 16 ÅR	16-24 ÅR
I ALT	5 409	2 746	2 663	2 904	2 505	806	1 699	1 374	290
INNTEKT AV EGET ARBEID I ALT ..	4 417	2 349	2 068	2 083	2 334	733	1 601	1 313	267
JORDBRUK OG SKOGBRUK M.V.	291	167	124	143	148	47	101	91	9
FISKE M.V. OG HVALFANGST	10	8	2	8	2	2	-	-	-
INDUSTRI M.V.	2 378	1 242	1 136	1 131	1 247	392	855	667	175
BYGGE- OG ANLEGGSVIRKSOMHET .	471	277	194	191	280	89	191	174	16
VAREHANDEL	239	110	129	122	117	33	84	69	13
SAMFERDSEL	595	339	256	243	352	113	239	203	32
TJENESTEYTNDE NÆRINGER	433	206	227	245	188	57	131	109	22
UOPPGITT NÆRING	-	-	-	-	-	-	-	-	-
PENSJON, TRYGD	888	340	548	760	128	67	61	41	12
FORMUE, LÅN M.V.	50	31	19	36	14	5	9	9	-
STIPEND M.V.	25	17	8	25	-	-	-	-	-
UOPPGITT	29	9	20	-	29	1	28	11	11

TABELL 3. PERSONER 16 ÅR OG OVER ETTER YRKESAKTIVITET, KJØNN OG ALDER

KJØNN OG ALDER	I ALT	UTEN YRKES- AKTI- VITET	MED YRKESAKTIVITET						UOPP- GITT
			ARBEIDSTID I TIMER					AV DISSE: HELDAGS- ARBEID	
			I ALT	UNDER 100	100- 499	500- 999	1 000 OG MER		
							I ALT		
I ALT	4 035	1 554	2 481	22	191	272	1 996	1 633	-
16-19	389	195	194	5	47	41	101	71	-
20-24	373	98	275	1	32	24	218	165	-
25-59	2 170	530	1 640	10	86	144	1 400	1 160	-
60-66	466	181	285	3	15	39	228	200	-
67-69	181	133	48	1	2	8	37	31	-
70 OG OVER	456	417	39	2	9	16	12	6	-
MENN I ALT	2 047	402	1 645	6	78	77	1 484	1 325	-
16-19	223	93	130	1	31	28	70	50	-
20-24	212	24	188	1	20	12	155	121	-
25-59	1 093	38	1 055	3	15	9	1 028	947	-
60-66	237	31	206	-	6	15	185	171	-
67-69	82	42	40	1	2	3	34	30	-
70 OG OVER	200	174	26	-	4	10	12	6	-
KVINNER I ALT	1 988	1 152	836	16	113	195	512	308	-
16-19 I ALT	166	102	64	4	16	13	31	21	-
AV DISSE: GIFTE ...	11	6	5	-	-	-	5	2	-
20-24 I ALT	161	74	87	-	12	12	63	44	-
AV DISSE: GIFTE ...	89	53	36	-	7	6	23	11	-
25-59 I ALT	1 077	492	585	7	71	135	372	213	-
AV DISSE: GIFTE ...	916	456	460	7	69	121	263	125	-
60-66	229	150	79	3	9	24	43	29	-
67-69	99	91	8	-	-	5	3	1	-
70 OG OVER	256	243	13	2	5	6	-	-	-

TABELL 4. PERSONER 16 ÅR OG OVER MED MINST 100 ARBEIDSTIMER ETTER YRKESSTATUS, ARBEIDSTID, KJØNN OG NÆRING/YRKESOMRÅDE

NÆRING/YRKESOMRÅDE	AV DISSE:					ARBEIDSTID I TIMER					
	I ALT	SELV-STEN-DIGE		MENN	KVIN-NER	100-999			1 000 OG MER		
		AN-SATTE				I ALT	MENN	KVIN-NER	I ALT	MENN	KVIN-NER
I ALT	2 459	2 112	216	1 639	820	463	155	308	1 996	1 484	512
NÆRING											
JORDBRUK	245	12	108	139	106	111	30	81	134	109	25
SKOGBRUK M.V.	7	7	-	7	-	4	4	-	3	3	-
FYSKE M.V., HVALFANGST	9	3	5	9	-	2	2	-	7	7	-
BEKGVERKSDRIFT M.V. ...	5	4	1	4	1	:	:	:	:	4	:
INDUSTRI	1 163	1 150	13	773	390	135	51	84	1 028	722	306
BYGGE- OG ANLEGGSVIRKS.	199	178	21	185	14	16	10	6	183	175	8
KRAFT-, VANNFORS. M.V.	68	68	-	64	4	10	8	2	58	56	2
VAREHANDEL	168	151	14	75	93	50	7	43	118	68	50
FINANSINSTITUSJONER ...	17	17	-	10	7	3	:	:	14	:	:
EIENDOMSDRIFT	-	-	-	-	-	-	-	-	-	-	-
SJØTRANSPORT	137	103	32	131	6	16	16	-	121	115	6
ANNEN SAMFERDSEL	125	118	7	103	22	12	4	8	113	99	14
OFF. ADM. OG FORSVAR ..	70	70	-	53	17	14	8	6	56	45	11
OFF. OG PRIV. TJ.YTING	181	179	2	75	106	65	11	54	116	64	52
LØNT HUSARBEID	27	27	-	1	26	:	:	13	:	:	13
ANNEN TJENESTEYTING ...	38	25	13	10	28	12	3	9	26	7	19
UOPPGITT	-	-	-	-	-	-	-	-	-	-	-
1											
YRKESOMRÅDE											
TEKNISK, VITENSKAPELIG,											
HUMANISTISK OG KUNST-											
NERISK ARBEID I ALT ...	143	141	2	78	65	30	11	19	113	67	46
TEKNISK ARBEID	16	16	-	16	-	1	1	-	15	15	-
SYKEPLEIE- OG ANNET											
PLEIEARBEID	31	31	-	1	30	10	:	:	21	:	:
PEDAGOGISK ARBEID ...	65	65	-	35	30	15	7	8	50	28	22
ADM.- OG FORVALTNINGS-											
ARB., BEDR.- OG ORGANI-											
SASJONSLEDELSE I ALT ..	43	36	7	40	3	:	-	:	:	40	:
OFFENTLIG ADM.- OG											
FORVALTNINGSARBEID ..	8	8	-	7	1	:	-	:	:	7	:
BEDR. OG ORG.LEDELSE	35	28	7	33	2	:	:	:	:	33	:
KONTORARBEID	113	112	1	42	71	13	3	10	100	39	61
HANDELSARBEID I ALT ...	132	115	14	58	74	38	6	32	94	52	42
GROSSISTER OG											
DETALJISTER	14	-	14	11	3	1	-	1	13	11	2
HANDELSREISENDE- OG											
AGENTURARBEID	-	-	-	-	-	-	-	-	-	-	-
HANDELSARB. FRA KONT.											
OG DETALJHANDELSARB.	118	115	-	47	71	37	6	31	81	41	40
JORDBRUKS-, SKOGBRUKS-											
OG FISKEARBEID	264	25	113	158	106	118	37	81	146	121	25
GRUVE- OG SPRENGNINGS-											
ARBEID M.M.	27	25	2	27	-	-	-	-	27	27	-
TRANSPORT- OG KOMMUNI-											
KASJONSARBEID I ALT ...	266	225	39	246	20	27	21	6	239	225	14
VEGTRAFIKKARBEID	78	71	7	78	-	3	3	-	75	75	-
POST- OG TELEKOM.ARB.	29	29	-	11	18	8	3	5	21	8	13
INDUSTRI-, BYGGE- OG											
ANLEGG SARBEID I ALT ...	1 237	1 209	28	916	321	128	64	64	1 109	852	257
JERN- OG MET.VAREARB.	90	85	5	90	-	8	8	-	82	82	-
ELEKTROARBEID	80	80	-	80	-	8	8	-	72	72	-
TREARBEID	85	72	13	84	1	5	:	:	80	:	:
NÆRINGSMIDDELARBEID .	76	76	-	74	2	7	:	:	69	:	:
KJEMISK PROSESSAR-											
BEID, TREFOREDLINGS-											
OG PAPIRARBEID	-	-	-	-	-	-	-	-	-	-	-
LASTE-, LOSSE- OG											
LAGERARBEID	68	68	-	65	3	10	10	-	58	55	3
SERVICEARBEID I ALT ...	204	194	10	44	160	102	6	96	102	38	64
SIVILT OVERVÅKNINGS-											
OG TRYGGINGSARBEID ..	7	7	-	6	1	1	:	:	6	:	:
HOTELL- OG RESTAU-											
RANTARBEID, HUSARBEID	69	68	1	15	54	26	1	25	43	14	29
VAKTMESTER- OG											
RENGJØRINGSARBEID ...	98	98	-	17	81	66	2	64	32	15	17
MILITÆRT ARBEID	30	30	-	30	-	7	7	-	23	23	-
UOPPGITT	-	-	-	-	-	-	-	-	-	-	-

1 BARE ET UTVALG AV YRKESOMRÅDER ER SPESIFISERT

TABELL 5. PERSONER 16-69 ÅR ETTER YRKESAKTIVITET, KJØNN OG HØYESTE UTDANNING

KJØNN OG HØYESTE UTDANNING	I ALT	UTEN YRKESAKTIVITET, ARBEIDST. UNDER 100 TIMER ELLER UOPPGITT		MED 100 ARBEIDSTIMER ELLER MER					1 000 TIMER OG MER
		I ALT	AV DISSE: I ALT ELEVER, STU-DENTER	100-499 TIMER		500-999 TIMER			
				I ALT	AV DISSE: ELEVER, STU-DENTER	I ALT	AV DISSE: ELEVER, STU-DENTER		
I ALT	3 579	1 157	239	2 422	182	72	256	52	1 984
MENN I ALT	1 847	234	121	1 613	74	50	67	36	1 472
UNGDOMSSKOLENIVÅ, 7-9 ÅR, I ALT ..	1 330	164	66	1 166	43	21	45	16	1 078
7-ÅRIG FOLKESKOLE	787	90	6	697	16	1	20	-	661
ALLMENT FAGFELT ELLERS	351	65	54	286	24	19	14	11	248
ADMINISTRASJON OG ØKONOMI	57	2	-	55	1	1	3	2	51
INDUSTRI, HÅNDVERK OG TEKNIKK ..	104	3	3	101	2	-	5	2	94
SAMFERDSEL	3	-	-	3	-	-	1	-	2
JORDBRUK, SKOGBRUK OG FISKE	18	3	2	15	-	-	2	1	13
TJENESTEYTING OG FORSVAR	10	1	1	9	-	-	-	-	9
GYMNASNIVÅ I, 10 ÅR, I ALT	277	35	25	242	16	15	12	11	214
ALLMENT FAGFELT	153	31	25	122	12	12	8	8	102
INDUSTRI, HÅNDVERK OG TEKNIKK ..	53	2	-	51	4	3	3	3	44
SAMFERDSEL	26	1	-	25	-	-	1	-	24
JORDBRUK, SKOGBRUK OG FISKE	31	-	-	31	-	-	-	-	31
TJENESTEYTING OG FORSVAR	11	1	-	10	-	-	-	-	10
GYMNASNIVÅ II,III, 11-12 ÅR, I ALT	161	22	20	139	9	9	8	7	122
ALLMENT FAGFELT	51	21	20	30	8	8	6	6	16
ADMINISTRASJON OG ØKONOMI	8	-	-	8	-	-	-	-	8
INDUSTRI, HÅNDVERK OG TEKNIKK ..	79	1	-	78	-	-	1	1	77
SAMFERDSEL	14	-	-	14	1	1	1	-	12
HELSEVERN	-	-	-	-	-	-	-	-	-
JORDBRUK, SKOGBRUK OG FISKE	3	-	-	3	-	-	-	-	3
TJENESTEYTING OG FORSVAR	3	-	-	3	-	-	-	-	3
UNIVERSITETS- OG HØGSKOLENIVÅ I, 13-14 ÅR, I ALT	45	-	-	45	4	3	1	1	40
UNDERVISNING	18	-	-	18	3	2	-	-	15
ADMINISTRASJON, ØKONOMI, SAMFUNNSVITENSKAP OG JUS	5	-	-	5	-	-	-	-	5
NATURVITENSKAP OG TEKNIKK	22	-	-	22	1	1	1	1	20
UNIVERSITETS-, HØGSKOLENIVÅ II,III OG FORSKERNIVÅ, OVER 14 ÅR, I ALT	21	1	1	20	2	2	1	1	17
UNDERVISNING	7	-	-	7	-	-	1	1	6
NATURVITENSKAP OG TEKNIKK	5	-	-	5	-	-	-	-	5
UOPPGITT ELLER INGEN UTDANNING ...	13	12	9	1	-	-	-	-	1
KVINNER I ALT	1 732	923	118	809	108	22	189	16	512
UNGDOMSSKOLENIVÅ, 7-9 ÅR, I ALT ..	1 434	778	75	656	85	14	164	9	407
7-ÅRIG FOLKESKOLE	822	434	2	388	50	2	92	-	246
ALLMENT FAGFELT ELLERS	372	232	61	140	22	10	35	6	83
ADMINISTRASJON OG ØKONOMI	104	46	8	58	4	1	15	3	39
INDUSTRI, HÅNDVERK OG TEKNIKK ..	30	20	4	10	-	-	1	-	9
SAMFERDSEL	-	-	-	-	-	-	-	-	-
HELSEVERN	5	2	-	3	-	-	1	-	2
TJENESTEYTING OG FORSVAR	98	43	-	55	8	1	20	-	27
GYMNASNIVÅ I, 10 ÅR, I ALT	194	108	26	86	13	3	14	4	59
ALLMENT FAGFELT	168	97	25	71	11	3	10	4	50
ADMINISTRASJON OG ØKONOMI	-	-	-	-	-	-	-	-	-
INDUSTRI, HÅNDVERK OG TEKNIKK ..	5	4	-	1	:	-	:	-	:
SAMFERDSEL	5	3	-	2	:	-	:	-	:
HELSEVERN	11	3	1	8	:	-	:	-	5
GYMNASNIVÅ II,III, 11-12 ÅR, I ALT	62	22	13	40	6	2	9	3	25
ALLMENT FAGFELT	33	15	12	18	:	2	:	3	11
INDUSTRI, HÅNDVERK OG TEKNIKK ..	3	2	-	1	:	-	:	-	:
HELSEVERN	16	3	1	13	1	-	5	-	7
TJENESTEYTING OG FORSVAR	7	1	-	6	1	-	-	-	5
UNIVERSITETS- OG HØGSKOLENIVÅ I, 13-14 ÅR, I ALT	29	6	1	23	2	1	1	-	20
UNDERVISNING	21	3	1	18	1	1	-	-	17
ADMINISTRASJON, ØKONOMI, SAMFUNNSVITENSKAP OG JUS	4	1	-	3	-	-	-	-	3
UNIVERSITETS-, HØGSKOLENIVÅ II,III OG FORSKERNIVÅ, OVER 14 ÅR, I ALT	4	1	-	3	1	1	1	-	1
UNDERVISNING	3	-	-	3	1	1	1	-	1
ADMINISTRASJON, ØKONOMI, SAMFUNNSVITENSKAP OG JUS	-	-	-	-	-	-	-	-	-
NATURVITENSKAP OG TEKNIKK	-	-	-	-	-	-	-	-	-
UOPPGITT ELLER INGEN UTDANNING ...	9	8	3	1	1	1	-	-	-

I BARE ET UTVALG AV FAGOMRÅDER ER SPESIFISERT UNDER DE ENKELTE UTDANNINGSNIVÅER

TABELL 6. YRKESAKTIVE, SKOLEELEVER OG STUDENTER 16 ÅR OG OVER ETTER KJØNN OG ARBEIDS-/SKOLE-/STUDIESTED PR. 1. NOVEMBER 1970

ARBEIDS-/SKOLE-/STUDIESTED	I ALT	1			2		
		YRKESAKTIVE			SKOLEELEVER OG STUDENTER		
		I ALT	MENN	KVINNER	I ALT	MENN	KVINNER
I ALT	2 654	2 327	1 541	786	327	185	142
I KOMMUNEN	2 143	2 090	1 334	756	53	34	19
VOSS	125	10	6	4	115	47	68
BERGEN	124	56	42	14	68	41	27
ARNA	28	18	15	3	10	6	4
FANA	15	12	10	2	3	3	4
KVAM	12	-	-	-	12	8	-
OSLO	11	1	1	-	10	8	2
ANDRE KOMMUNER I FYLKET	36	12	12	-	24	17	7
ANDRE KOMMUNER UTENFOR FYLKET ...	34	5	4	1	29	19	10
ANNET STED	126	123	117	6	3	2	1

1 EKSKL. PERSONER SOM AVTJENTE VERNEPLIKTSTJENESTE OG YRKESAKTIVE SOM IKKE HAR OPPGITT ARBEIDSSTED

2 EKSKL. SKOLEELEVER OG STUDENTER SOM IKKE HAR OPPGITT SKOLE-/STUDIESTED

TABELL 7. FAMILIER OG PERSONER ETTER FAMILIETYPPE OG HUSHOLDNINGSTYPE

HUSHOLDNINGSTYPE	I ALT		FAMILIER MED TO ELLER FLERE PERSONER							
	FAMI- LIER	PER- SONER	FAMI- LIER MED PER- SON	I ALT		EKTE- PAR UTEN UGIFTE BARN	EKTEPAR MED UGIFTE BARN		MOR ELLER FAR MED UGIFTE BARN	
				FAMI- LIER	PER- SONER		FAMI- LIER	PER- SONER	FAMI- LIER	PER- SONER
I ALT	2 036	5 409	646	1 390	4 763	375	898	3 734	117	279
PRIVATHUSHOLDNING I ALT .	2 006	5 379	616	1 390	4 763	375	898	3 734	117	279
MED EN FAMILIE	1 556	4 587	335	1 221	4 252	322	817	3 408	82	200
MED TO FAMILIER	352	661	203	149	458	44	75	302	30	68
MED FLERE FAMILIER	98	131	78	20	53	9	6	24	5	11
FELLESHUSHOLDNING	30	30	30	-	-	-	-	-	-	-
ANNEN HUSHOLDNING	-	-	-	-	-	-	-	-	-	-

TABELL 8. PERSONER 16 ÅR OG OVER MED EGEN BOLIG ETTER ALDER, EKTESKAPELIG STATUS OG KJØNN

EKTESKAPELIG STATUS OG KJØNN	I ALT	ALDER								
		16-19	20-24	25-29	30-39	40-49	50-59	60-69	70-79	80 OG OVER
		PERSONER 16 ÅR OG OVER I ALT ...	4 035	389	373	302	485	707	676	647
AV DISSE: MED EGEN BOLIG	3 005	9	129	227	429	647	632	590	271	71
MENN I ALT	2 047	223	212	156	252	361	324	319	150	50
AV DISSE: MED EGEN BOLIG	1 457	2	48	104	208	329	301	300	129	36
KVINNER I ALT	1 988	166	161	146	233	346	352	328	179	77
AV DISSE: MED EGEN BOLIG	1 548	7	81	123	221	318	331	290	142	35
UGIFTE I ALT	1 114	375	229	77	58	91	91	113	62	18
AV DISSE: MED EGEN BOLIG	257	3	12	14	15	40	54	78	33	8
MENN I ALT	655	220	161	56	49	55	48	47	13	6
AV DISSE: MED EGEN BOLIG	136	1	9	10	13	26	28	37	8	4
KVINNER I ALT	459	155	68	21	9	36	43	66	49	12
AV DISSE: MED EGEN BOLIG	121	2	3	4	2	14	26	41	25	4
GIFTE OG SEPARERTE I ALT	2 576	14	141	224	423	597	547	432	166	32
AV DISSE: MED EGEN BOLIG	2 495	6	116	213	410	593	543	426	160	28
MENN I ALT	1 289	3	51	99	203	302	268	241	102	20
AV DISSE: MED EGEN BOLIG	1 250	1	39	94	195	300	267	238	98	18
KVINNER I ALT	1 287	11	90	125	220	295	279	191	64	12
AV DISSE: MED EGEN BOLIG	1 245	5	77	119	215	293	276	188	62	10
FØR GIFTE I ALT	345	-	3	1	4	19	38	102	101	77
AV DISSE: MED EGEN BOLIG	253	-	1	-	4	14	35	86	78	35
MENN I ALT	103	-	-	1	-	4	8	31	35	24
AV DISSE: MED EGEN BOLIG	71	-	-	-	-	3	6	25	23	14
KVINNER I ALT	242	-	3	-	4	15	30	71	66	53
AV DISSE: MED EGEN BOLIG	182	-	1	-	4	11	29	61	55	21

TABELL 9. HUS, BOLIGER, ROM OG BOSATTE ETTER HUSTYPE

	PERMANENT BOLIGBYGG										PRO- VI- SOR- ISK- BO- LIG- BYGG	FOR- RET- NINGS- BYGG M.V.	BYGG FOR- FEL- LES- HUS- HOLD- NING	UOPP- GITT HUS- TYPE
	I ALT	I ALT	VÅ- NINGS- HUS I TILKN. TIL GARDS- DRIFT	FRITT- LIGG- ENDE BOLIG	ENE- BOLIG I REKKE, KJEDE, ATRIUM M.V.	ANNEN ENE- BOLIG	HORI- SON- TALT DELT TO- MANN- BOLIG	ANNET SMÅHUS	BLOKK					
HUS	1 202	1 171	203	555	118	-	178	112	5	4	25	2	-	
BOLIGER I ALT ...	1 845	1 775	272	555	118	-	356	420	54	24	45	1	-	
AV DISSE: BEBODDE	1 763	1 705	253	555	118	-	338	392	49	15	42	1	-	
ROM	7 538	7 362	1 246	2 783	595	-	1 277	1 287	174	16	154	6	-	
BOSATTE	5 379	5 211	835	1 910	438	-	911	983	134	:	136	:	-	
BOLIGER PR. HUS .	1,5	1,5	1,3	1,0	1,0	-	2,0	3,8	10,8	6,0	1,8	0,5	-	
ROM PR. BOLIG ...	4,3	4,3	4,9	5,0	5,0	-	3,8	3,3	3,6	1,1	3,7	6,0	-	
BOSATTE PR. BOLIG	3,1	3,1	3,3	3,4	3,7	-	2,7	2,5	2,7	:	3,2	:	-	
BOSATTE PR. ROM .	0,7	0,7	0,7	0,7	0,7	-	0,7	0,8	0,8	:	0,9	:	-	

TABELL 10. BEBODDE BOLIGER ETTER HUSTYPE OG BYGGEAR, OG HUS, ROM OG BOSATTE ETTER HUSETS BYGGEAR

HUSETS BYGGEAR	HUS	BEBODDE BOLIGER							ROM	BOSATTE	BE- BOD- DE BO- LIG- ER PR. HUS	BOSATTE		
		I ALT	I PERMANENTE BOLIGBYGG				I BLOKK- ER	I ANDRE BYGG				PR. BO- LIG	PR. BO- LIG	PR. ROM
			I ALT	I VANINGS- HUS I TILKN. GARSDRIFT OG I FRITTL. OG ENEBOLIGER	I ANDRE ENE- OG BOLIGER	I BLOKK- ER								
I ALT	1 202	1 763	1 705	808	848	49	58	7 538	5 379	1,5	4,3	3,1	0,7	
1900 OG FØR	168	295	291	140	147	4	4	1 109	749	1,8	3,8	2,5	0,7	
1901-1910	80	112	111	76	31	4	1	502	334	1,4	4,5	3,0	0,7	
1911-1920	71	98	98	58	40	-	-	413	294	1,4	4,2	3,0	0,7	
1921-1930	119	185	180	68	112	-	5	799	531	1,6	4,3	2,9	0,7	
1931-1940	128	180	171	71	100	-	9	751	502	1,4	4,2	2,8	0,7	
1941-1945	6	7	7	5	2	-	-	23	23	1,2	3,3	3,3	1,0	
1946-1950	130	241	237	50	176	11	4	965	680	1,9	4,0	2,8	0,7	
1951-1960	260	345	327	145	176	6	18	1 581	1 138	1,3	4,6	3,3	0,7	
1961-1970	239	298	283	195	64	24	15	1 390	1 123	1,2	4,7	3,8	0,8	
UOPPGITT	1	2	-	-	-	-	2	5	5	2,0	2,5	2,5	1,0	

TABELL 11. BEBODDE BOLIGER ETTER HUSTYPE OG TALLET PÅ ROM, OG BOSATTE ETTER TALLET PÅ ROM I BOLIGEN

TALLET PÅ ROM, EKSKL. KJØKKEN	BEBODDE BOLIGER							I ALT	PR. ROM
	I ALT	I PERMANENTE BOLIGBYGG				I BLOKKER	I ANDRE BYGG		
		I ALT	I VANINGS- HUS I TILKN. GARSDRIFT OG I FRITTL. ENEBOLIGER	I ANDRE ENE- OG BOLIGER OG SMÅHUS	I BLOKKER				
I ALT	1 763	1 705	808	848	49	58	5 379	0,7	
0 ROM ELLER UOPPGITT ..	-	-	-	-	-	-	-	-	
1 ROM I ALT	131	113	13	96	4	18	186	1,0	
MED KJØKKEN I ALT ...	107	103	11	88	4	4	146	0,9	
UNDER 6 KVM.	52	50	2	44	4	2	65	1,3	
6 KVM. OG MER	55	53	9	44	-	2	81	0,7	
UTEN KJØKKEN	24	10	2	8	-	14	40	1,7	
2 ROM I ALT	359	347	76	248	23	12	828	0,8	
MED KJØKKEN	354	343	75	245	23	11	821	0,8	
UTEN KJØKKEN	5	4	1	3	-	1	7	0,7	
3 ROM	428	411	143	261	7	17	1 239	0,7	
4 ROM	531	524	329	181	14	7	1 862	0,7	
5 ROM	204	200	156	43	1	4	814	0,7	
6 ROM	77	77	64	13	-	-	308	0,6	
7 ROM	25	25	20	5	-	-	111	0,6	
8 ROM OG MER	8	8	7	1	-	-	31	0,4	

TABELL 12. BEBODDE BOLIGER, ROM OG BOSATTE ETTER BOLIGTETTHET

	I ALT	BOSATTE PR. ROM, INKL. KJØKKEN PÅ 6 KVM. OG MER									0 ROM ELLER UOPP- GITT
		UNDER	0,25-	0,50-	0,75-	1,00-	1,25-	1,50-	1,75-	2,00	
		0,25	0,49	0,74	0,99	1,24	1,49	1,74	1,99	OG MER	
BEBODDE BOLIGER	1 763	41	365	552	258	342	96	52	4	53	-
ROM	7 538	226	1 671	2 438	1 255	1 307	371	158	16	96	-
BOSATTE	5 379	41	585	1 419	994	1 362	485	248	28	217	-
ROM PR. BOLIG	4,3	5,5	4,6	4,4	4,9	3,8	3,9	3,0	4,0	1,8	-
BOSATTE PR. BOLIG	3,1	1,0	1,6	2,6	3,9	4,0	5,1	4,8	7,0	4,1	-

TABELL 13. BEBODDE BOLIGER, ROM OG BOSATTE ETTER BOLIGENS UTSTYR

	I ALT	INNLAGT VANN I HUSET								IKKE INN- LAGT VANN I HUSET	UOPP- GITT
		EGET WC		FELLES WC		EGET ELLER FELLES	UTEN WC		WC OG UTEN BAD		
		EGET	FELLES	EGET	FELLES	EGET	UTEN				
		BAD	BAD	BAD	BAD	ELLER FELLES BAD	BAD				
BEBODDE BOLIGER	1 763	1 751	1 054	76	17	102	297	61	144	12	-
ROM	7 538	7 495	5 098	239	60	294	891	290	623	43	-
BOSATTE	5 379	5 357	3 606	197	48	276	637	186	407	22	-
ROM PR. BOLIG	4,3	4,3	4,8	3,1	3,5	2,9	3,0	4,8	4,3	3,6	-
BOSATTE PR. BOLIG	3,1	3,1	3,4	2,6	2,8	2,7	2,1	3,0	2,8	1,8	-
BOSATTE PR. ROM	0,7	0,7	0,7	0,8	0,8	0,9	0,7	0,6	0,7	0,5	-

TABELL 14. BEBODDE BOLIGER, ROM OG BOSATTE ETTER EIER-/LEIERFORHOLDET TIL BOLIGEN

	I ALT	BOLIGINNEHAVEREN DISPONERER BOLIGEN SOM								TJEN- ESTE- ELLER FOR- TER- BOLIG	UOPP- GITT	
		EIER	LEIEBOER						MED INN- SKOTT			UTEN INN- SKOTT
			MED AKSJE/ANDEL			UTEN AKSJE/ANDEL						
			I ALT	MED INN- SKOTT	UTEN INN- SKOTT	I ALT	MED INN- SKOTT	UTEN INN- SKOTT				
BEBODDE BOLIGER ...	1 763	994	517	-	-	-	517	-	517	252	-	
ROM	7 538	4 911	1 677	-	-	-	1 677	-	1 677	950	-	
BOSATTE	5 379	3 275	1 313	-	-	-	1 313	-	1 313	791	-	
ROM PR. BOLIG	4,3	4,9	3,2	-	-	-	3,2	-	3,2	3,8	-	
BOSATTE PR. BOLIG	3,1	3,3	2,5	-	-	-	2,5	-	2,5	3,1	-	
BOSATTE PR. ROM ...	0,7	0,7	0,8	-	-	-	0,8	-	0,8	0,8	-	

TABELL 15. FOLKEMENGDEN ETTER ALDER, KJØNN OG TELLINGSKRETS

TELLINGSKRETS OG KJØNN	I ALT	ALDER									
		UNDER 7	7-15	16-19	20-24	25-29	30-39	40-49	50-59	60-69	70 OG ØVER
KOMMUNEN I ALT	5 409	571	803	389	373	302	485	707	676	647	456
MENN I ALT	2 746	279	420	223	212	156	252	361	324	319	200
UGIFTE	1 354	279	420	220	161	56	49	55	48	47	19
GIFTE OG SEPARERTE	1 289	-	-	3	51	99	203	302	268	241	122
FØR GIFTE	103	-	-	-	-	1	-	4	8	31	59
KVINNER I ALT	2 663	292	383	166	161	146	233	346	352	328	256
UGIFTE	1 134	292	383	155	68	21	9	36	43	66	61
GIFTE OG SEPARERTE	1 287	-	-	11	90	125	220	295	279	191	76
FØR GIFTE	242	-	-	-	3	-	4	15	30	71	119
TETTBYGDE KRETSE I ALT ...	3 488	332	514	278	241	185	314	483	465	404	272
MENN	1 721	165	268	155	129	88	159	238	222	190	107
KVINNER	1 767	167	246	123	112	97	155	245	243	214	165
04 VAKSDAL	917	67	114	76	69	42	71	112	137	141	88
MENN	459	28	66	40	36	24	35	53	67	68	42
KVINNER	458	39	48	36	33	18	36	59	70	73	46
06 STANGHELLE	415	69	98	24	20	20	59	56	37	23	9
MENN	215	32	53	12	11	11	28	30	19	13	6
KVINNER	200	37	45	12	9	9	31	26	18	10	3
08 DALE	2 156	196	302	178	152	123	184	315	291	240	175
MENN	1 047	105	149	103	82	53	96	155	136	109	59
KVINNER	1 109	91	153	75	70	70	88	160	155	131	116
SPREDTBYGDE KRETSE I ALT .	1 921	239	289	111	132	117	171	224	211	243	184
MENN	1 025	114	152	68	83	68	93	123	102	129	93
KVINNER	896	125	137	43	49	49	78	101	109	114	91
01 BLOMDAL	7	-	2	1	-	-	-	2	-	1	1
MENN	4	-	1	1	-	-	-	1	-	1	-
KVINNER	3	-	1	-	-	-	-	1	-	-	1
02 SANDVIK	121	13	22	5	7	8	12	20	12	15	7
MENN	57	5	10	3	4	3	7	12	5	6	2
KVINNER	64	8	12	2	3	5	5	8	7	9	5
05 BOGE/FOSSMARK	248	23	36	14	13	13	18	31	34	36	30
MENN	124	10	20	5	7	7	10	19	16	19	11
KVINNER	124	13	16	9	6	6	8	12	18	17	19
07 HELLE/HESJEDAL	76	7	10	5	6	2	4	19	9	3	11
MENN	42	4	6	3	2	1	2	9	7	3	5
KVINNER	34	3	4	2	4	1	2	10	2	-	6
09 DALEGARDEN	56	6	9	2	5	-	5	7	9	11	2
MENN	33	5	4	2	5	-	2	3	4	6	2
KVINNER	23	1	5	-	-	-	3	4	5	5	-
10 DALSEID/VERPELSTAD ...	34	3	11	6	1	-	-	8	1	2	2
MENN	23	2	9	4	1	-	-	4	1	1	1
KVINNER	11	1	2	2	-	-	-	4	-	1	1
11 TRETTENES/FURNES	12	-	-	-	-	-	1	2	-	2	7
MENN	7	-	-	-	-	-	1	2	-	1	3
KVINNER	5	-	-	-	-	-	-	-	-	1	4
12 SIMMENES/VEDAFJORDEN .	160	17	17	6	14	9	12	13	21	34	17
MENN	92	9	8	4	10	6	7	8	8	21	11
KVINNER	68	8	9	2	4	3	5	5	13	13	6
13 KALAND/STAMNES	372	54	60	23	27	25	28	48	37	41	29
MENN	200	22	36	16	16	15	13	24	20	20	18
KVINNER	172	32	24	7	11	10	15	24	17	21	11
14 HESJEDAL/STRAUME	233	29	41	11	11	19	27	26	26	17	26
MENN	111	14	15	7	6	9	16	11	12	9	12
KVINNER	122	15	26	4	5	10	11	15	14	8	14
15 EIDSFJORD	198	26	36	11	15	11	25	16	26	23	9
MENN	105	12	18	6	10	7	14	11	10	12	5
KVINNER	93	14	18	5	5	4	11	5	16	11	4
16 BERGSDALEN	129	29	8	6	5	12	15	6	8	22	18
MENN	62	14	3	3	1	7	9	2	4	11	8
KVINNER	67	15	5	3	4	5	6	4	4	11	10
17 ØVRE EKSINGEDALEN ...	159	23	15	11	23	15	16	12	11	23	10
MENN	93	12	7	7	17	11	8	9	5	11	6
KVINNER	66	11	8	4	6	4	8	3	6	12	4

TABELL 15, FORTS., FOLKEMENGDEN ETTER ALDER, KJØNN OG TELLINGSKRETS

TELLINGSKRETS OG KJØNN	I ALT	ALDER									
		UNDER	7-15	16-19	20-24	25-29	30-39	40-49	50-59	60-69	70 OG
		7									OVER
18 NEDRE EKSINGEDALEN ..	116	9	22	10	5	3	8	14	17	13	15
MENN	72	5	15	7	4	2	4	8	10	8	9
KVINNER	44	4	7	3	1	1	4	6	7	5	6

TABELL 16. PERSONER 16 ÅR OG OVER ETTER VIKTIGSTE KILDE TIL LIVSOPPHOLD, NÆRING, KJØNN OG TELLINGSKRETS

TELLINGSKRETS OG KJØNN	I ALT	VIKTIGSTE KILDE TIL LIVSOPPHOLD									
		INNTEKT AV EGET ARBEID									
		NÆRING									
		I ALT	JORD-, SKOG- BRUK, FISKE M.V., HVAL- FANGST	INDU- STRI M.V., BYGGE- OG ANL. VIRK- SOMHET	VARE- HANDEL	SAM- FERD- SEL	TJEN- ESTE- YTENDE NÆR- INGER	UOPP- GITT	PEN- SJON, TRYGD	FOR- MUE, LAN, STI- PEND M.V.	HUSAR- BEID I HJEM- MET, FORSØR- GET
KOMMUNEN I ALT	4 035	2 083	151	1 322	122	243	245	-	760	61	1 131
MENN	2 047	1 531	121	983	69	223	135	-	313	42	161
KVINNER	1 988	552	30	339	53	20	110	-	447	19	970
TETTBYGDE KRETSE I ALT ...	2 642	1 396	8	1 001	93	111	183	-	456	36	754
MENN	1 288	961	8	706	53	99	95	-	175	25	127
KVINNER	1 354	435	-	295	40	12	88	-	281	11	627
04 VAKSDAL	736	323	5	229	18	27	44	-	151	11	251
MENN	365	263	5	200	6	23	29	-	67	5	30
KVINNER	371	60	-	29	12	4	15	-	84	6	221
06 STANGHELLE	248	146	-	104	12	14	16	-	23	5	74
MENN	130	102	-	72	7	13	10	-	14	5	9
KVINNER	118	44	-	32	5	1	6	-	9	-	65
08 DALE	1 658	927	3	668	63	70	123	-	282	20	429
MENN	793	596	3	434	40	63	56	-	94	15	88
KVINNER	865	331	-	234	23	7	67	-	188	5	341
SPREDTBYGDE KRETSE I ALT .	1 393	687	143	321	29	132	62	-	304	25	377
MENN	759	570	113	277	16	124	40	-	138	17	34
KVINNER	634	117	30	44	13	8	22	-	166	8	343
01 BLOMDAL	5	1	1	-	-	-	-	-	2	-	2
MENN	3	:	:	-	-	-	-	-	:	-	:
KVINNER	2	:	:	-	-	-	-	-	:	-	:
02 SANDVIK	86	43	1	25	4	12	1	-	17	1	25
MENN	42	37	1	22	3	10	1	-	5	-	-
KVINNER	44	6	-	3	1	2	-	-	12	1	25
05 BOGE/FOSSMARK	189	84	5	60	3	11	5	-	49	1	55
MENN	94	72	5	53	-	11	3	-	21	-	1
KVINNER	95	12	-	7	3	-	2	-	28	1	54
07 HELLE/HESJEDAL	59	33	7	16	2	4	4	-	13	1	12
MENN	32	:	:	12	1	3	2	-	:	1	:
KVINNER	27	:	:	4	1	1	2	-	:	-	:
09 DALEGARDEN	41	20	5	9	1	1	4	-	9	-	12
MENN	24	17	4	7	1	1	4	-	5	-	2
KVINNER	17	3	1	2	-	-	-	-	4	-	10
10 DALSEID/VERPELSTAD ...	20	8	2	3	1	1	1	-	3	-	9
MENN	12	7	2	2	1	1	1	-	2	-	3
KVINNER	8	1	-	1	-	-	-	-	1	-	6
11 TRETTENES/FURNES	12	5	4	1	-	-	-	-	6	-	1
MENN	7	5	4	1	-	-	-	-	2	-	-
KVINNER	5	-	-	-	-	-	-	-	4	-	1

TABELL 16, FORTS., PERSONER 16 ÅR OG OVER ETTER VIKTIGSTE KILDE TIL LIVSOPPHOLD, NÆRING, KJØNN OG TELLINGSKRETS

TELLINGSKRETS OG KJØNN	I ALT	VIKTIGSTE KILDE TIL LIVSOPPHOLD									FOR- MUE, LÅN, STI- PEND M.V.	HUSAR- BEID I HJEM- MET, FORSØR- GET
		INNTEKT AV EGET ARBEID										
		NÆRING										
		I ALT	JORD- SKOG- BRUK, FISKE M.V., HVAL- FANGST	INDU- STRI M.V., BYGGE- VIRK- SOMHET	VARE- HANDEL	SAM- FERD- SEL	TJEN- ESTE- YTENDE NÆR- INGER	UOPP- GITT	PEN- SJON, TRYGD			
12 SIMMENES/VEDAFJORDEN .	126	56	22	8	1	20	5	-	35	8	27	
MENN	75	50	17	8	-	20	5	-	19	6	-	
KVINNER	51	6	5	-	1	-	-	-	16	2	27	
13 KALAND/STAMNES	258	120	4	63	11	34	8	-	51	4	83	
MENN	142	101	4	58	6	32	1	-	25	3	13	
KVINNER	116	19	-	5	5	2	7	-	26	1	70	
14 HESJEDAL/STRAUME	163	75	12	35	1	20	7	-	37	3	48	
MENN	82	58	11	23	1	19	4	-	17	2	5	
KVINNER	81	17	1	12	-	1	3	-	20	1	43	
15 EIDSFJORD	136	69	7	32	2	17	11	-	22	5	40	
MENN	75	60	5	31	1	17	6	-	9	4	2	
KVINNER	61	9	2	1	1	-	5	-	13	1	38	
16 BERGSDALEN	92	39	19	7	-	6	7	-	29	-	24	
MENN	45	32	14	7	-	5	6	-	11	-	2	
KVINNER	47	7	5	-	-	1	1	-	18	-	22	
17 ØVRE EKSINGEDALEN ...	121	77	22	48	1	2	4	-	13	2	29	
MENN	74	66	20	40	1	2	3	-	6	1	1	
KVINNER	47	11	2	8	-	-	1	-	7	1	28	
18 NEDRE EKSINGEDALEN ..	85	57	32	14	2	4	5	-	18	-	10	
MENN	52	41	20	13	1	3	4	-	10	-	1	
KVINNER	33	16	12	1	1	1	1	-	8	-	9	

TABELL 17. HOVEDTALL FOR HUS OG BEBODDE BOLIGER I DE ENKELTE TELLINGSKRETSETER

TELLINGSKRETS	I ALT	HUS				BEBODDE BOLIGER						BO- SAT- TE PR. ROM	
		AV DISSE:				AV DISSE MED:							
		VAN.HUS TILKN. GARDS- DRIFT, FRITTL. ENEBOL.	BYGGEGÅR			I ALT	INNLAGT VANN I HUSET	EGET OG BAD	WC EGET BAD	WC OG BAD ELLERS	EGET ELLER FELLES WC OG UTEN BAD		EGET ELLER FELLES BAD OG UTEN WC
			1946- 1960	1961- 1970									
KOMMUNEN I ALT	1 202	758	390	239	1 763	1 751	1 054	195	297	61	0,7		
TETTBYGDE KRETSETER I ALT ...	724	353	280	148	1 165	1 165	787	97	264	4	0,7		
04 VAKSDAL	247	164	77	29	325	325	235	39	40	3	0,7		
06 STANGHELLE	100	81	27	60	110	110	100	5	1	1	0,8		
08 DALE	377	108	176	59	730	730	452	53	223	-	0,7		
SPREDTBYGDE KRETSETER I ALT .	478	405	110	91	598	586	267	98	33	57	0,7		
01 BLOMDAL	2	2	-	1	2	:	:	:	:	:	:		
02 SANDVIK	32	31	7	7	35	34	18	1	2	4	0,8		
05 BOGE/FOSSMARK	67	56	12	11	86	86	37	17	3	20	0,7		
07 HELLE/HESJEDAL	23	19	7	5	27	:	:	:	:	:	0,7		
09 DALEGARDEN	16	13	6	-	19	18	12	3	2	-	0,6		
10 DALSEID/VERPELSTAD ...	6	5	1	-	7	6	2	-	1	-	0,9		
11 TRETTENES/FURNES	5	4	-	1	6	6	1	1	-	1	0,4		
12 SIMMENES/VEDAFJORDEN .	40	36	9	3	49	48	20	5	1	5	0,6		
13 KALAND/STAMNES	86	59	20	21	110	110	63	17	8	4	0,8		
14 HESJEDAL/STRAUME	50	37	11	16	69	68	41	11	3	3	0,8		

TABELL 17, FORTS., HOVEDTALL FOR HUS OG BEBODDE BOLIGER I DE ENKELTE TELLINGSKRETSE

TELLINGSKRETS	HUS				BEBODDE BOLIGER							BO- SAT- TE PR. ROM
	AV DISSE:				AV DISSE MED:							
	I ALT	VAN.HUS TILKN. GARDS- DRIFT, FRITTL. ENEBOL.	BYGGEAR		I ALT	INNLAGT VANN I HUSET	EGET CG BAD	WC EGET BAD	WC OG BAD ELLERS	EGET ELLER FELLES WC OG UTEN BAD	EGET ELLER FELLES BAD OG UTEN WC	
			1946- 1960	1961- 1970								
15 EIDSFJORD	49	46	18	8	55	54	31	6	2	7	0,8	
16 BERGSDALEN	36	35	8	5	40	39	10	2	1	8	0,7	
17 ØVRE EKSINGEDALEN ...	32	29	7	7	56	56	9	26	5	1	0,8	
18 NEDRE EKSINGEDALEN ..	34	33	4	6	37	37	12	7	2	3	0,6	

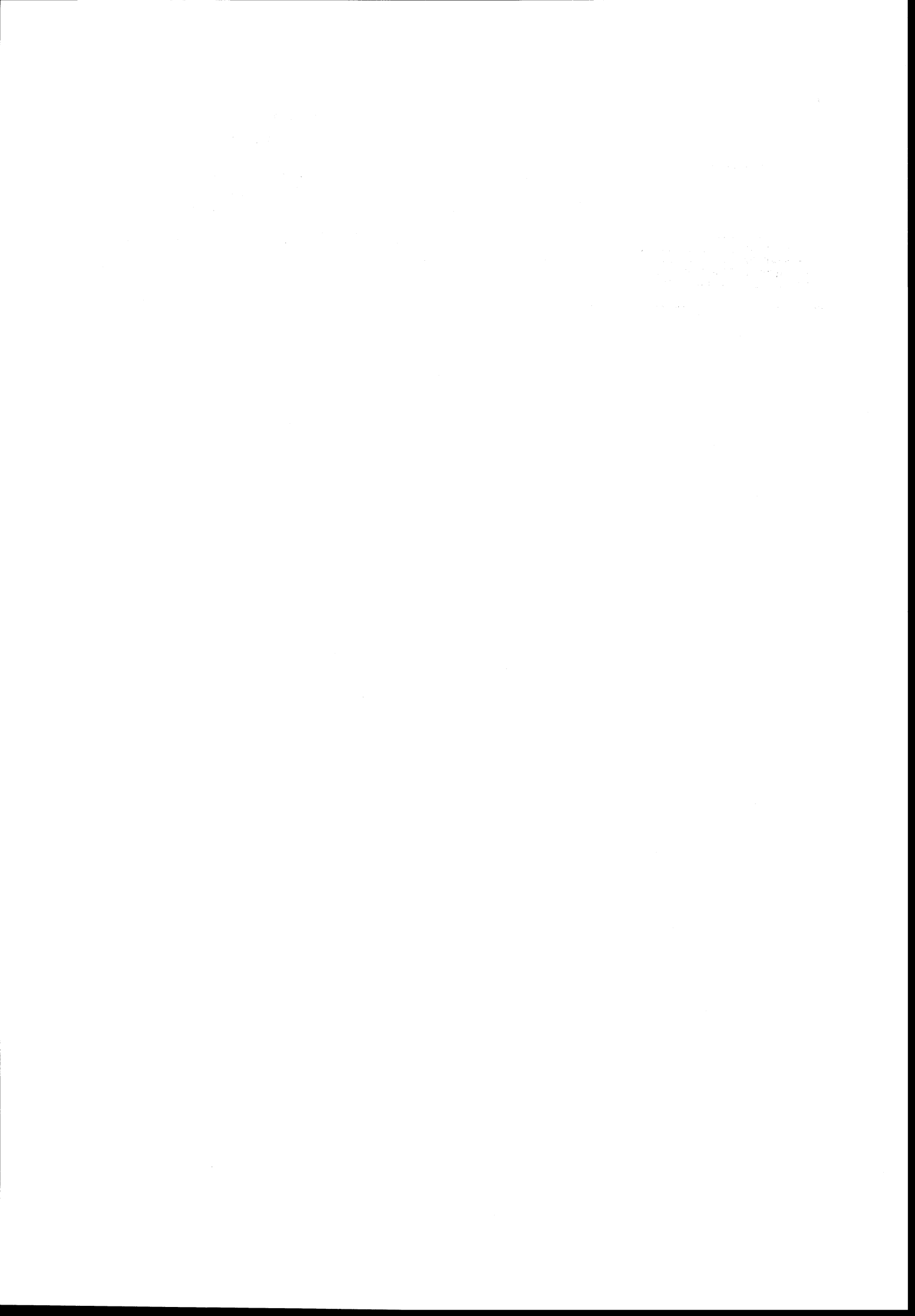

a. KRETSTFORTEGNELSE

Krets- nr.	Navnet på kretsen	Krets- type ¹⁾	Omfang (Eiendommer med bebodde hus)
1	Blomdal	S	Gnr. 3.
2	Sandvik	S	Gnr. 7-11.
4	Vaksdal	T	Se vedlegg 3.
5	Boge/Fossmark	S	Gnr. 12-14, 16, 18 og 19. Unntatt bnr. under krets 4.
6	Stanghelle	T	Se vedlegg 3.
7	Helle/ Hesjedal	S	Gnr. 4, 5 og 21.
8	Dale	T	Se vedlegg 3.
9	Dalegarden	S	Gnr. 22. Unntatt bnr. under krets 8.
10	Dalseid/Verpelstad	S	NSB banevokterbolig, gnr. 51 bnr. 1, 2 og 6, gnr. 52.
11	Trettenes/Furnes	S	Gnr. 49 bnr. 1 Markåi, gnr. 50, gnr. 51 bnr. 3, gnr. 53.
12	Simmenes/Vedåfjorden	S	Gnr. 23-33 og 42.
13	Kaland/Stamnes	S	Gnr. 41, 45 og 46.
14	Hesjedal/Straume	S	Gnr. 40, 47, 48, gnr. 49 bnr. 1 Straume, 2-8, 13, 14, 16, 18-20, 22, 24, 25, 27-29, 31, 34, 35 og 39-43.
15	Eidsfjord	S	Gnr. 35-37 og 39.
16	Bergsdalen	S	Gnr. 70-74 og 76-80.
17	Øvre Eksingedalen	S	Gnr. 62-69.
18	Nedre Eksingedalen	S	Gnr. 54-61.

1) T = Tettbygd krets. S = Spredtbygd krets.

b. INNDELINGEN I SOGN PR. 1. NOVEMBER 1970

Navnet på sognet	Omfang (tellingskretsnr.)	Navnet på sognet	Omfang (tellingskretsnr.)
Vaksdal	1- 5	Stamnes	12-15
Dale	6-11 og 16	Eksingedal	17 og 18

c. OVERSIKT OVER ENDRINGENE I KOMMUNEINDELINGEN MELLOM TELLINGEN I 1960 OG TELLINGEN I 1970

Kretsnr. i 1970-tellingen	Kommune i 1960-tellingen	Kretsnr. i 1970-tellingen	Kommune i 1960-tellingen
1 - 15 16 og 17	1251 Bruvik 1237 Evanger	18	1252 Modalen



1251 VAKSDAL

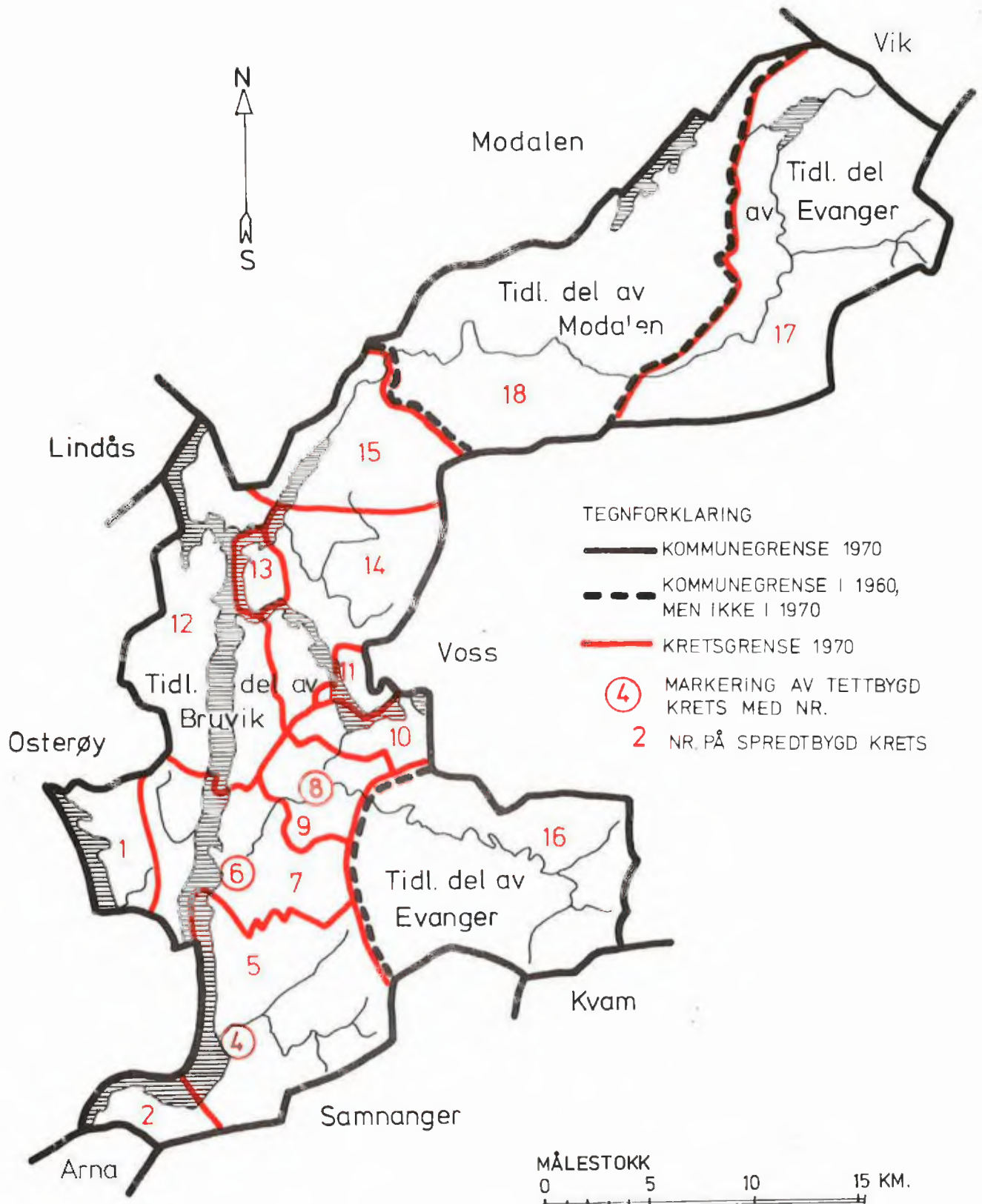



1251 VAKSDAL

TETTBYGDE KRETSER

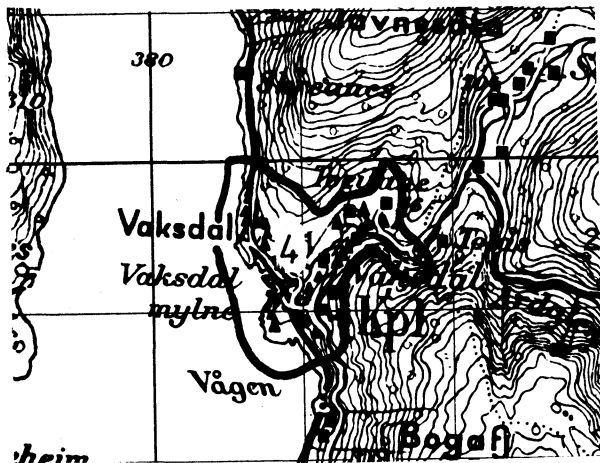
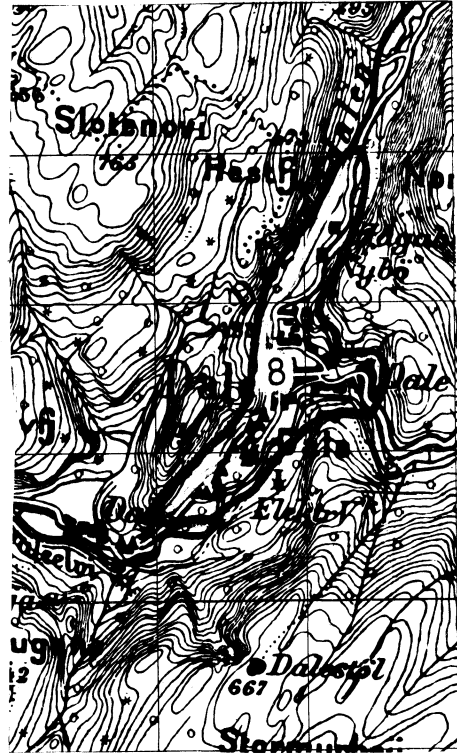
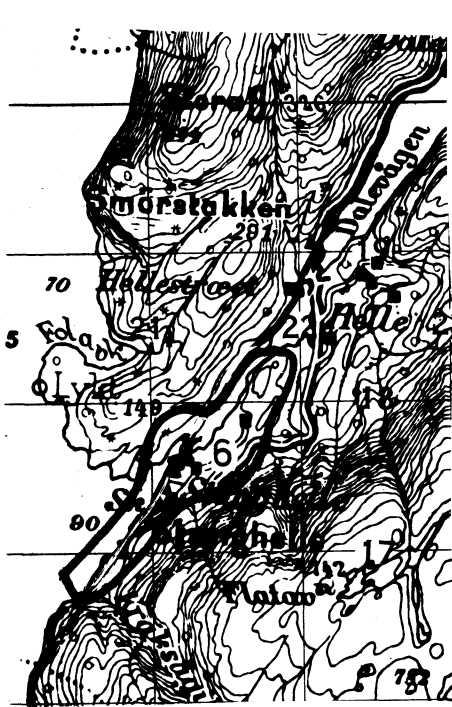

MÅLESTOKK 1:50 000

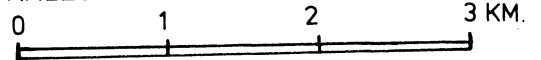

TEGNFORKLARING

- KRETSGRENSE 1970
- 6 NR. PÅ TETTBYGD KRETS

Med samtykke fra Norges Geografiske Oppmåling er N.G.O.'s kartmateriale brukt som kartgrunnlag.