

STATISTISKE KOMMUNEHEFTER

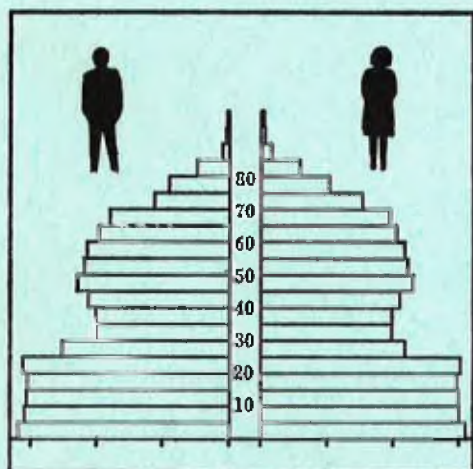

FOLKE- OG BOLIGTELLING

1. NOVEMBER 1970

1224 **KVINNHERAD**

STATISTISK SENTRALBYRÅ
OSLO

STATISTISKE KOMMUNEHEFTER



FOLKE- OG BOLIGTELLING
1. NOVEMBER 1970

1224 KVINNHERAD

STATISTISK SENTRALBYRÅ
OSLO 1974

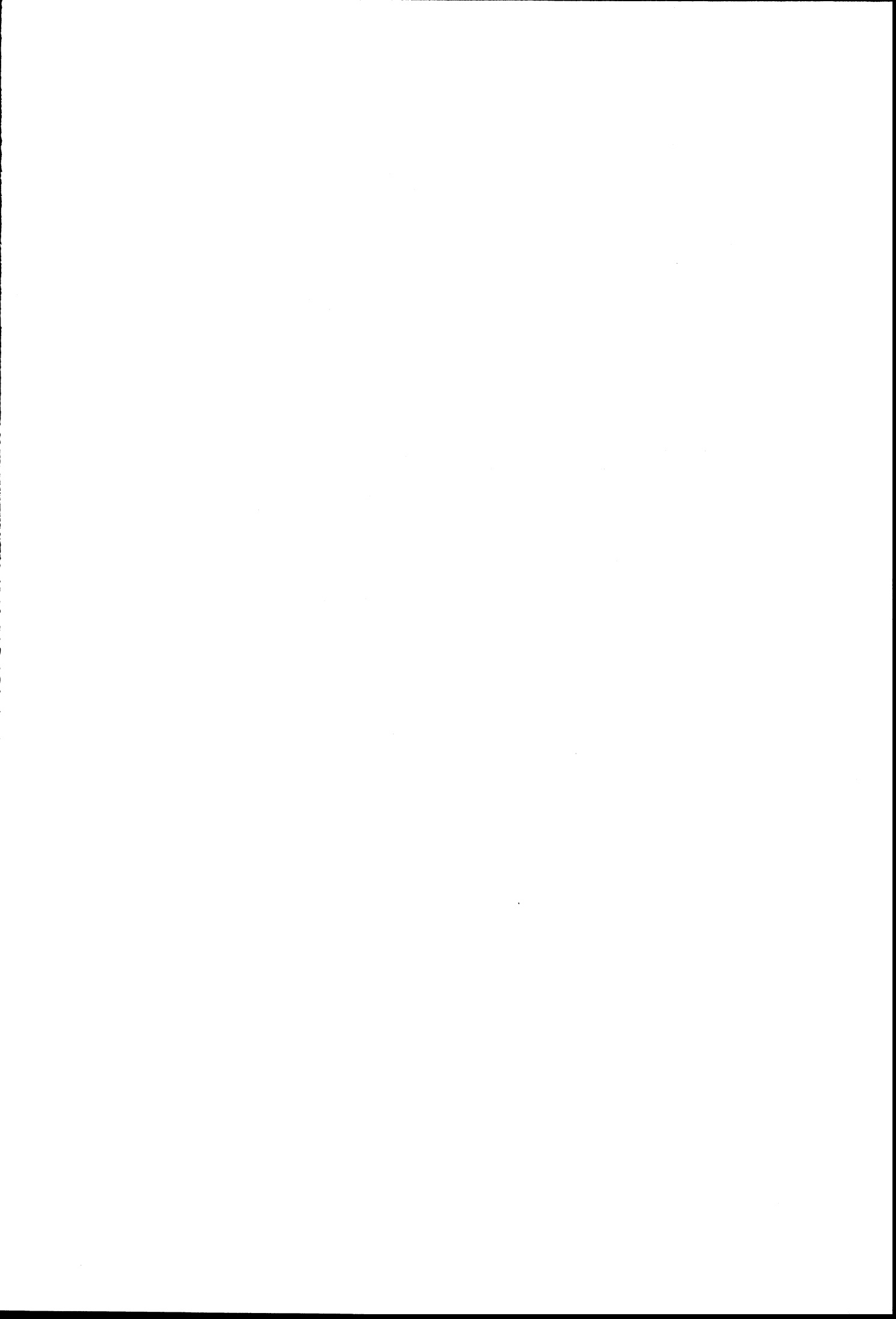

FORORD

Den første statistikken utarbeidd på grunnlag av oppgaver til folketellingen i 1970, ble publisert i desember 1971 i heftet "Folkemengden etter alder og ekteskapelig status, 31. desember 1970".

I serien Statistiske kommunehefter legger Statistisk Sentralbyrå fram de viktigste resultater fra Folke- og bolig telling 1970 for hver enkelt kommune. Heftene vil bli utgitt fra midten av 1972 til siste halvdel av 1973. Da kontrollen av tellingsoppgavene ikke er avsluttet når kommuneheftene utarbeides, er tallene i disse heftene foreløpige.

Endelige tall for hele landet vil bli publisert i 6 hefter som ventes å bli utgitt i 1974. Disse publikasjonene vil også inneholde tabeller med geografiske fordelinger. I tillegg til de tabellene som blir trykt, vil det bli utarbeidd tabeller med mer detaljert statistikk. På grunnlag av tellingsresultatene vil det videre bli utarbeidd et bosettingskart og flere større spesialartikler.

Professor Hallstein Myklebost, Geografisk Institutt, Universitetet i Oslo, har vært Byråets konsulent i arbeidet med kretsinnstillingen.

Statistisk Sentralbyrå, Oslo, 2. mai 1972

Petter Jakob Bjerve

Einar Jensen

The first part of the report deals with the general situation of the country and the position of the various groups. It is followed by a detailed account of the work done during the year, and a summary of the results. The report is written in a clear and concise style, and is well illustrated with diagrams and tables. It is a valuable contribution to the knowledge of the country and its people, and is highly recommended for all those who are interested in the progress of the country.

Annual Report of the Government

The Government has the honor to acknowledge the receipt of the report of the various departments, and to express its appreciation for the services rendered during the year.

Summary of the Work Done

The work done during the year has been most satisfactory, and has resulted in the attainment of the objects proposed at the beginning of the year.

Financial Statement

The financial statement shows that the Government has been able to maintain a balanced budget, and to meet all its obligations.

Conclusion

The Government is confident that the progress made during the year will be maintained, and that the country will continue to prosper.

INNHold

	Side
Prinsipper og definisjoner	7
1. Omfanget av Folke- og bolig telling 1970	7
2. Definisjon av personkjennemerker	7
3. Definisjon av familie- og husholdningstype	10
4. Definisjon av hus og bolig og hus- og boligkjennemerker	11
5. Inndelingen i tellingskretser	13
6. Merknader til tabell 1	14
Tabeller	
1. Folkemengden ved folketellingene 1801-1970	16
2. Folkemengden etter kjønn og inntektstakernes viktigste kilde til livsopphold og næring ...	16
3. Personer 16 år og over etter yrkesaktivitet, kjønn og alder	16
4. Personer 16 år og over med minst 100 arbeidstimer etter yrkesstatus, arbeidstid, kjønn og næring/yrkesområde	17
5. Personer 16-69 år etter yrkesaktivitet, kjønn og høyeste utdanning	18
6. Yrkesaktive, skoleelever og studenter 16 år og over etter kjønn og arbeids-/skole-/studie- sted pr. 1. november 1970	19
7. Familier og personer etter familietype og husholdningstype	19
8. Personer 16 år og over med egen bolig etter alder, ekteskapelig status og kjønn	19
9. Hus, boliger, rom og bosatte etter hustype	20
10. Beboede boliger etter hustype og byggeår, og hus, rom og bosatte etter husets byggeår ...	20
11. Beboede boliger etter hustype og tallet på rom, og bosatte etter tallet på rom i boligen .	20
12. Beboede boliger, rom og bosatte etter bolig tetthet	21
13. Beboede boliger, rom og bosatte etter boligens utstyr	21
14. Beboede boliger, rom og bosatte etter eier-/leierforholdet til boligen	21
15. Folkemengden etter alder, kjønn og tellingskrets	22
16. Personer 16 år og over etter viktigste kilde til livsopphold, næring, kjønn og tellings- krets	24
17. Hovedtall for hus og beboede boliger i de enkelte tellingskretser	27
Vedlegg	
1 a. Kretsfortegnelse	29
1 b. Inndelingen i sogn pr. 1. november 1970	30
1 c. Oversikt over endringene i kommuneinndelingen mellom tellingen i 1960 og tellingen i 1970	30
2. Kartskisse over kretsinnndelingen	31
3. Oversiktskart over tettbygde kretser	32

Standardtegn

- .. Oppgave mangler
- : Tall kan ikke offentliggjøres
- Null

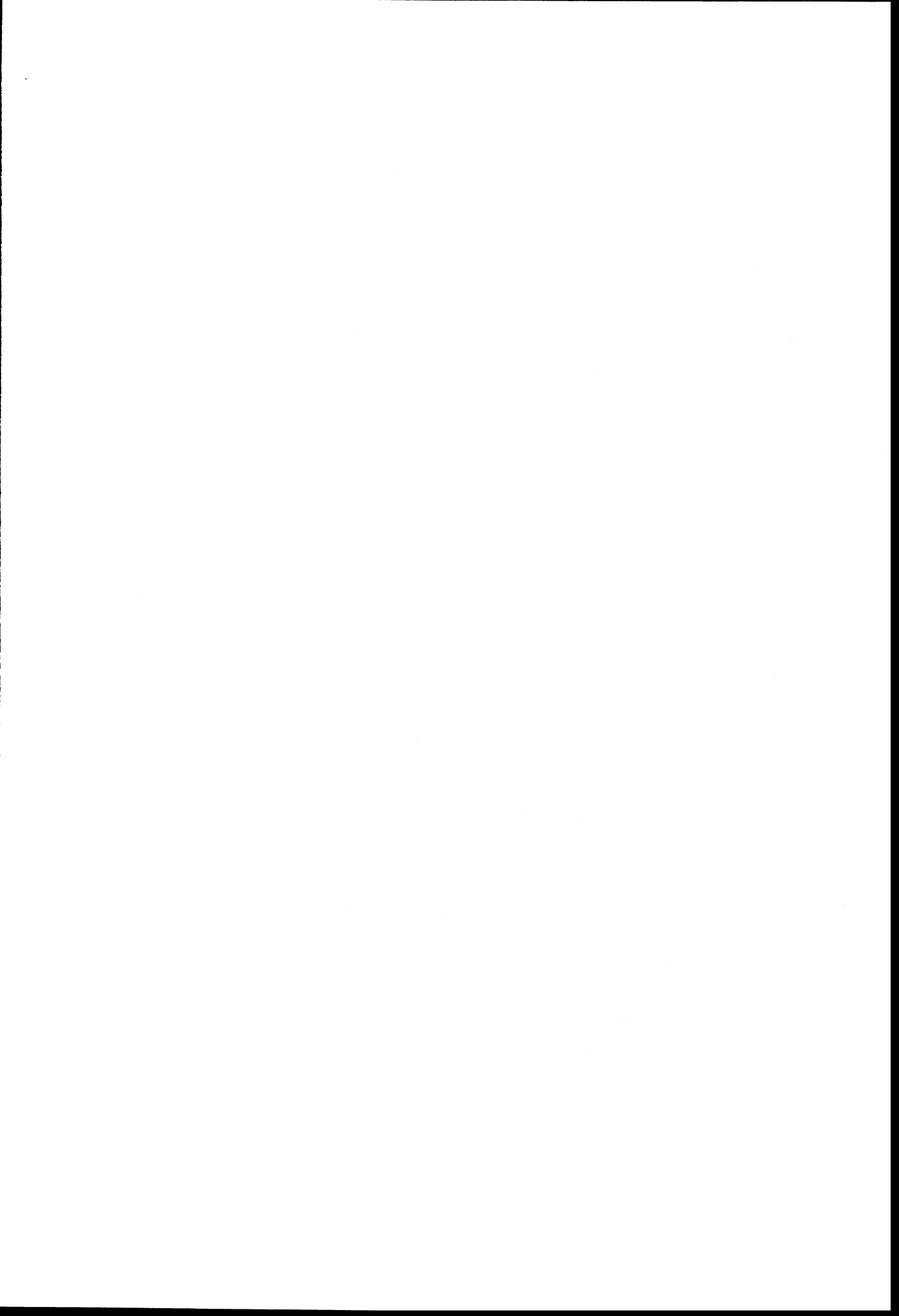

PRINSIPPER OG DEFINISJONER

1. OMFANGET AV FOLKE- OG BOLIGTELLING 1970

Folketellingen omfatter alle personer (også utenlandske statsborgere) som ifølge Forskrifter av 20. januar 1970 om ordningen og føringen av folkeregistrene, var registrert som bosatt i Norge på tellingstidspunktet den 1. november 1970.

I boligteellingen har en med alle hus og privatboliger (privatleiligheter m.v.) hvor minst én person var registrert bosatt den 1. november 1970. Hus og boliger som var ubebodd eller som var bebodd bare av midlertidig tilstedeværende (f.eks. ugifte personer som oppholdt seg utenom foreldrenes hjem på grunn av studier), omfattes således ikke av tellingen. Heller ikke er boliger for forpleide i aldershjem, pleiehjem og barnehjem og for losjerende i pensjonater, hoteller o.l. med. Hus hvor alle eller en del av de registrert bosatte var forpleide eller losjerende, er derimot inkludert.

I avsnitt 2 er det gjort nærmere rede for bostedsbegrepet (det sted som en person skal regnes som bosatt) og i avsnitt 4 for hus- og boligbegrepet.

2. DEFINISJON AV PERSONKJENNERMERKER

Når ikke annet er nevnt, refererer personopplysningene seg til den 1. november 1970.

Bosted

Den enkelte person er i tellingen regnet å ha sitt bosted i den kommune og i den bolig hvor vedkommende var registrert som bosatt den 1. november 1970 ifølge forskriftene om ordningen og føringen av folkeregistrene. Hovedregelen er her at en person skal registreres som bosatt der hvor vedkommende regelmessig tar sin døgnhvile. De viktigste registreringsreglene er ellers:

Bostedsforhold	Skal registreres som bosatt i
Gift person som p.g.a. arbeid, studier, avtjening av verneplikt e.l. oppholder seg utenom ektefellens felles bolig	Ektefellens felles bolig
Ugift person som p.g.a. studier, skolegang eller avtjening av verneplikt oppholder seg utenom foreldrenes/forsørgers bolig	Foreldrenes/forsørgers bolig
Ugift person med eget arbeid og som vanligvis ikke bor hos foreldre/forsørger	Boligen der personen vanligvis bor
Person som p.g.a. ferie, besøk hos kjente, forretningsreise e.l. er fraværende fra boligen der vedkommende vanligvis bor	Boligen der personen vanligvis bor
Person som er forpleid i barnehjem, aldershjem, pleiehjem eller er satt bort i privat pleie	Barnehjemmet, aldershjemmet, pleiehjemmet eller boligen hvor personen er i pleie. (På grunn av registreringsvanker er imidlertid en del personer som var anbrakt i pleiehjem, registrert som bosatt i privatbolig på tellingstidspunktet.)
Person som er innlagt på sykehus eller anbrakt på arbeidsskole, arbeidsanstalt eller i fengsel	Boligen der personen var bosatt før innleggelsen eller anbringelsen

Personer som ikke kan henføres til en bestemt bolig, er regnet til gruppen "Uten fast bopel". Av registreringstekniske grunner har en imidlertid i tellingen også måttet ta med enkelte personer med fast bosted i denne gruppen. Personer uten fast bopel er som regel registrert som bosatt i den kommunen hvor de sist hadde fast bosted.

I det følgende er begrepet "Bosatt" brukt i samme betydning som begrepet "Registrert bosatt". Det er ikke som ved tidligere tellinger, hentet inn opplysninger om midlertidig bosted. Fra 1970-tellingen kan det derfor ikke gis oppgaver over den tilstedeværende befolkning.

Alder

I fordelingene etter alder er den enkelte person gruppert etter alder pr. 31. desember 1970 (1970 minus fødselsår), og ikke som ved tidligere tellinger etter alder på tellingstidspunktet.

Ekteskapelig status

Det er brukt fire hovedgrupperinger etter ekteskapelig status, nemlig ugifte, gifte, separerte og før gifte. Som før gifte er regnet skilte, enker og enkemenn.

Utdanning

Oppgavene over utdanning omfatter enkeltutdanninger på heltid av minst 5 måneders normal varighet og deltidsutdanninger av tilsvarende varighet. For personer med flere enkeltutdanninger, er den utdanning som har lengst samlet varighet (normal varighet av enkeltutdanningen tillagt varigheten av den forutdanning som kreves) regnet som høyeste utdanning. Av utdanninger med lik samlet varighet, er den som antas å være av størst yrkesmessig betydning, oppfattet som personens høyeste utdanning. Klassifiseringen er i samsvar med Standard for utdanningsgruppering (Statistisk Sentralbyrås Håndbøker, nr. 28). I tellingen er det imidlertid foretatt følgende tre-delning av standardens gymnasnivå (samlet utdanningsvarighet 10-12 år):

1. Utdanning på gymnasnivå I (10 år)
2. Utdanning på gymnasnivå II (11 år)
3. Utdanning på gymnasnivå III (12 år)

Videre er utvidet grunnskoleutdanning (10. frivillig år) i tellingen gruppert sammen med 9-årig grunnskole, mens den er skilt ut som egen gruppe under gymnasnivå i Standard for utdanningsgruppering.

Yrkesaktivitet

Som yrkesaktivitet er regnet alt arbeid mot vederlag, enten i form av lønn, inntekt av egen bedrift, naturalier e.l., inklusive arbeid som familiemedlem uten fast lønn i familiebedrift (f.eks. gårdsbruk, forretning m.v.), vernepliktstjeneste og tilsvarende pliktstjeneste, men eksklusive husarbeid for egen familie.

I gruppen "Med yrkesaktivitet" er tatt med alle personer 16 år og over som utførte yrkesaktivitet i hele eller en del av perioden 1. november 1969 - 31. oktober 1970, også personer som begynte eller sluttet i arbeidslivet i denne perioden, deltidsarbeidere og elever og studenter som hadde hatt feriearbeid.

I tidligere tellinger er personer med inntekt av egen yrkesaktivitet som viktigste kilde til livsopphold, regnet til yrkesbefolkningen (personer med yrke). I disse tellingene avviker imidlertid definisjonen av yrkesaktivitet på enkelte punkter fra definisjonen som er gitt ovenfor. I 1970-tellingen er ikke en bestemt gruppe av personer regnet som yrkesbefolkning. Det er imidlertid gitt fordelinger etter viktigste kilde til livsopphold og etter arbeidstid.

Viktigste kilde til livsopphold

Personer 16 år og over er gruppert etter den kilde til livsopphold som var viktigst de siste 12 månedene før tellingstidspunktet.

Med inntekt av eget arbeid er ment inntekt av egen yrkesaktivitet.

"Pensjon, trygd" omfatter syketrygd, arbeidsløshetsstrygd, forsørgertrygd, uføretrygd, alderstrygd, yrkesskadetrygd, krigspensjon, bedriftspensjon o.l. Ektefeller som hadde hver sin pensjon som viktigste kilde til livsopphold, er begge gruppert under denne kilden til livsopphold. I disse tilfellene er således ikke den ene ektefellen regnet som forsørget eller å ha husarbeid i hjemmet som viktigste kilde til livsopphold.

Som formue, lån m.v. er også regnet føderåd, leieinntekt, forpaktningssinntekt, annen formuesinntekt og utbetalinger i samband med livsforsikring eller individuell pensjonsforsikring.

"Stipend m.v." omfatter foruten stipend, underhold fra andre enn privatpersoner (f.eks. stønader fra det offentlige, institusjoner eller bedrifter), unntatt pensjon og trygd.

I gruppen "Husarbeid i hjemmet, forsørget" er tatt med alle personer som ikke hadde en av kildene som er spesifisert foran, som den viktigste kilde til livsopphold.

Inntektstaker/Ikke-inntektstaker

Som inntektstakere er regnet personer 16 år og over med inntekt av eget arbeid; pensjon, trygd m.v.; formue, lån m.v. eller stipend m.v. som viktigste kilde til livsopphold. Tilsvarende er som ikke-inntektstakere regnet alle personer under 16 år og personer 16 år og over som under viktigste kilde til livsopphold er gruppert på "Husarbeid i hjemmet, forsørget". Husmødre som ikke var inntektstakere, er skilt ut som egen gruppe. Denne gruppen omfatter gifte kvinner 16 år og over med husarbeid i hjemmet som viktigste kilde til livsopphold.

I tabell 2 er ikke-inntektstakere gruppert etter samme kilde til livsopphold/næring som en inntektstaker i samme familie (definisjon av familieenheten er gitt i avsnitt 3). Denne inntektstakeren er valgt ut etter følgende prioritetsrekkefølge:

1. Mannlig ektefelle/far
2. Kvinnelig ektefelle/mor
3. Eldste sønn, nest eldste sønn osv.
4. Eldste datter, nest eldste datter osv.

Personer som tilhørte familie uten en eneste inntektstaker, er i tabell 2 gruppert under uopp-gitt kilde til livsopphold.

Elever, studenter (tabell 5)

Som elever og studenter er i tabell 5 regnet personer som i løpet av de siste 12 måneder før tellingstidspunktet, gikk på skole eller studerte, uten hensyn til andre aktiviteter som f.eks. yrkesaktivitet.

Arbeidstid

Oppgavene over arbeidstid gjelder perioden 1. november 1969 - 31. oktober 1970 og omfatter tid som er gått med til yrkesaktivitet. Tid som er brukt til skolearbeid, studier og husarbeid for egen familie, er således ikke inkludert. Personer som i perioden hadde mindre enn i alt én måneds sykefravær, og ellers - bortsett fra ferie - arbeidet full dag hele perioden, er regnet å ha hatt heldagsarbeid.

Generelt om grupperingen etter næring, yrke og yrkesstatus

Personer 16 år og over med yrkesaktivitet er gruppert på næring etter arten av virksomheten til den bedrift som den enkelte arbeidet i hele tiden eller lengst tid de siste 12 måneder før tellingstidspunktet. Disse personene er videre gruppert på det yrke og den yrkesstatus som de hadde hele tiden eller lengst tid i bedriften i 12-månedersperioden.

Næring

Næringsgrupperingen er foretatt etter 1960-utgaven av Standard for næringsgruppering i offentlig norsk statistikk (Statistisk Sentralbyrås Håndbøker, nr. 9). Denne standarden er i samsvar med International Standard Industrial Classification of All Economic Activities (ISIC), Rev. 1.

Med begrepet "Industri m.v." som er brukt i tabelldelen, er ment næringene bergverksdrift m.v., industri og kraft- og vannforsyning m.v. Videre er som "Samferdsel" regnet næringene sjøtransport og annen samferdsel. Samlegruppen "Tjenesteytende næringer" omfatter finansinstitusjoner, eienomsdrift, offentlig administrasjon og forsvar, offentlig og privat tjenesteyting og personlig tjenesteyting. I tabell 4 er under "Annen tjenesteyting" tatt med næringsgrenene hotell- og restaurantdrift og vask, rensing og andre personlige tjenester.

Yrke

Yrkesgrupperingen er foretatt etter Standard for yrkesgruppering i offentlig norsk statistikk (utgitt av Arbeidsdirektoratet i 1965) som i prinsippet følger 1958-utgaven av International Standard Classification of Occupations (ISCO).

Yrkesstatus

I tellingen er det brukt følgende fire grupperinger etter yrkesstatus:

1. Ansatt
2. Selvstendig uten leid hjelp
3. Selvstendig med leid hjelp
4. Familienmedlem uten fast lønn i familiebedrift

Personer (også medeiere) som arbeide i firmaer organisert som aksjeselskap, andelslag eller annen selskapsform med begrenset ansvar, er alltid regnet som ansatte.

En person er regnet som selvstendig (med eller uten leid hjelp) dersom vedkommende drev firmaet alene for egen regning eller sammen med andre som medeier med ubegrenset ansvar (f.eks. i ansvarlig selskap). I de tilfelle hvor ektefeller arbeide i felles virksomhet (f.eks. gårdsbruk, forretning) som ikke var organisert som aksjeselskap e.l., er den ene ektefellen regnet som selvstendig og den andre som familiemedlem uten fast lønn i familiebedrift. Gruppen "Familie-medlem uten fast lønn i familiebedrift" omfatter ellers personer som arbeide i familie-virksomhet uten fast avtalt lønn og som verken var eier eller medeier i virksomheten. Et familiemedlem uten fast lønn kan imidlertid ha vederlag for arbeidet i form av kost og losji, andel av overskott e.l.

I tabell 4 er det gitt oppgaver over tallet på henholdsvis ansatte og selvstendige (med eller uten leid hjelp). Differansen mellom summer av disse tall og totaltall utgjør følgelig tallet på familiemedlemmer uten fast lønn i familiebedrift.

Arbeids-/skole-/studiested

Personer som pr. 1. november 1970 både hadde inntekt av eget arbeid og som gikk på skole eller studerte, er i tabell 6 gruppert som yrkesaktive og etter arbeidssted dersom arbeidstiden de foregående 12 månedene utgjorde minst 1 000 timer. I motsatt fall er de gruppert som skoleelever/studenter og etter skole-/studiested.

Som personer med annet arbeidssted er regnet personer som arbeide i flere kommuner, var til sjøs eller som arbeide i utlandet. Tilsvarende er personer som studerte i utlandet gruppert under annet studiested.

Egen bolig

Ektefeller som var bosatt i samme privatbolig og hvor minst én av ektefellene var boliginne-haver, er begge regnet å ha egen bolig. For øvrig er bare boliginnehaveren eller én av bolig-innehaverne gruppert under "Egen bolig". Forpleide i aldershjem, barnehjem og pleiehjem og losjerende i pensjonater og hoteller m.v. er aldri regnet å ha egen bolig.

Definisjon av begrepet "Boliginnehaver" er gitt i kapittel 4 under avsnittet "Eier-/leier-forhold".

3. DEFINISJON AV FAMILIE OG HUSHOLDNINGSTYPE

Grupperingene på familie og husholdningstype refererer seg til tellingstidspunktet den 1. november 1970.

Familie

Til én og samme familie er regnet:

1. Ektepar og eventuelle ugifte barn registrert bosatt i samme privatbolig, aldershjem, pleiehjem, pensjonat, hotell e.l.
2. Far/mor med ugifte barn registrert bosatt i samme privatbolig, aldershjem, pleiehjem, pensjonat, hotell e.l.
3. Hver enkelt person som ikke hører inn under noen av de to gruppene som er spesifisert ovenfor (bl.a. personer uten fast bopel). Disse personene danner således hver for seg egen familie (familie med én person).

I familier med ektepar er også tatt med eventuelle ugifte barn av bare den ene ektefellen og ugifte adoptivbarn og stebarn, men ikke fosterbarn.

Av reglene som er nevnt ovenfor, går det fram at personer (f.eks. ektefeller) som ikke var registrert bosatt i samme privatbolig, aldershjem, pleiehjem, pensjonat, hotell e.l., aldri er gruppert under samme familie. Videre går det fram at gifte, separerte, skilte, enker og enkemenn ikke i noe tilfelle er regnet til samme familie som foreldrene. Når f.eks. et ektepar bor sammen med en skilt datter, danner ektefellene egen familie og datteren egen familie. Ellers kan nevnes at ugifte søsken som har felles bolig, men hvor ingen av foreldrene er bosatt, hver for seg er regnet som særskilt familie.

Husholdningstype

Det er skilt mellom tre hovedtyper av husholdning, nemlig privathusholdning, felleshusholdning og annen husholdning.

Gruppen "Privathusholdning" omfatter personer som var registrert som bosatt i privatbolig. Denne husholdningstypen er videre splittet opp etter tallet på familier i husholdningen. Som husholdningsenhet er her regnet bolighusholdning (som omfatter alle bosatte i samme bolig) og ikke kostholdning som ved tidligere tellinger.

Til felleshusholdning er regnet forpleide som var registrert bosatt i aldershjem, barnehjem og pleiehjem og losjerende som var registrert bosatt i pensjonat, hotell e.l.

Betjeningspersonale bosatt ved felleshusholdninger er alltid gruppert under privathusholdning. Det samme gjelder militært personell som var bosatt i militærforlegning.

Annen husholdning omfatter personer uten fast bopel.

4. DEFINISJON AV HUS OG BOLIG OG HUS- OG BOLIGKJENNEMERKER

Hus- og boligopplysningene refererer seg til den 1. november 1970.

Hus

Som eget hus er som hovedregel regnet bygg som fra kjeller til loft er atskilt fra andre bygg. Fra denne regelen er det gjort følgende to unntak:

1. Hver enkelt bolig i vertikalt delte tomannsboliger og i rekke, kjede, atrium og terrasse er alltid regnet som særskilt hus.
2. Selv om det fra kjeller til loft er skillevegg(er) uten gjennomgang, er henholdsvis horisontalt delte tomannsboliger som er bygd sammen i rekke e.l., og hver enkelt blokk regnet til ett og samme hus.

Som nevnt under avsnitt 1, omfatter tellingen alle hus hvor minst én person var registrert som bosatt den 1. november 1970.

Bolig

Til en bolig (leilighet m.v.) er som hovedregel regnet rom som er bygd (eller ombygd) til bruk for én person eller for flere personer med fellesskap i kost og losji, og hvor det er adkomst til rommene (rommet) uten å måtte gå gjennom en annen bolig. Avgrensingen av boligenhetene er ellers foretatt etter følgende spesielle regler:

1. En hybel med egen inngang (utenfra eller fra korridor, oppgang e.l.) og som er bygd i tilknytning til en bolig, er regnet som særskilt bolig bare når hybelboeren (hybelboerne) selv holdt kosten.
2. Hybler uten egen inngang er ikke skilt ut som særskilte boliger.
3. I hybelbygg o.l. er hver enkelt hybel regnet som egen bolig, også i de tilfelle flere hybler har felles gang, hall, bad og/eller kjøkken.
4. I bygg for felleshusholdning, i hus som er bygd i tilknytning til slike bygg og i militærforlegninger er hybler o.l. for ansatte regnet som særskilte boliger. Likeledes er rom som ble brukt av en ansatt med ektefelle og eventuelle barn, regnet til én og samme bolig.

Med privatbolig er i tellingen ment boliger som ikke er bebodd av forpleide i aldershjem, barnehjem og pleiehjem eller av losjerende i pensjonater, hoteller o.l. Boliger for ansatte (f.eks. sykepleiere) ved felleshusholdninger er således regnet som privatboliger. Det samme gjelder boliger for befal m.v. i militærforlegninger.

Som nevnt under avsnitt 1, omfatter tellingen alle privatboliger hvor minst én person var registrert bosatt den 1. november 1970. Som betegnelse på disse boligene er i tabelldelen brukt "Bebodde boliger". For de enkelte hus som er med i tellingen, er det imidlertid hentet inn oppgaver over samlet tall på privatboliger (inkl. ubebodde boliger og boliger med bare midlertidig bosatte). Tallene på boliger i alt i tabell 9 gjelder disse boligene.

Rom

Opgavene over tall på rom refererer seg til boliger som er med i tellingen, og omfatter beboelsesrom på 6 m² eller mer som kan nyttes året rundt. Bortsett fra i tabell 11, er også kjøkken på 6 m² eller mer inkludert. Entré, hall, bad, alkove, hems og rom som bare nyttes i næringsvirksomhet (f.eks. kontor) er ikke med.

Bosatte

Tallene på bosatte omfatter personer registrert som bosatt i privatboliger og således ikke personer som er regnet til felleleshusholdning og personer uten fast bopel.

Hustype

Som våningshus i tilknytning til gårdsdrift er - uansett hustype ellers - regnet hus hvor gårdbrukeren selv, forpakter eller kårfolk var bosatt, men ikke hus for gårdsarbeidere og hus på nedlagte bruk.

Hustypen "Frittliggende enebolig" omfatter hus med én bolig og med minst en halv meters avstand til nærmeste hus (unntatt garasje o.l.).

Til gruppen "Enebolig i rekke, kjede, atrium m.v." er også regnet husenhetene i vertikalt delte tomannsboliger.

Horisontalt delt tomannsbolig er hus med to vanlige leiligheter (som kan ha ulik størrelse) og hvor den ene leiligheten ligger i en etasje over den annen.

Hustypen "Annet småhus" omfatter hus med inntil 2½ etasjer (ekskl. underetasje), unntatt våningshus i tilknytning til gårdsdrift, eneboliger og horisontalt delte tomannsboliger. Hus som har én eller to vanlige leiligheter og hybelleilighet som er skilt ut som egen bolig, er også gruppert under denne hustypen.

Som blokk er regnet hus med 3 etasjer (ekskl. underetasje) eller mer.

Provisorisk boligbygg er hus m.v. som helt eller delvis er tatt i bruk til bolig for 10 år eller mindre (inkl. campingvogner, båter, telt, gammer o.l.).

Gruppen "Forretningsbygg m.v." omfatter hus hvor halvparten eller mindre av golvarealet nyttes til privatboliger, unntatt bygg for felleleshusholdning. Hus med to etasjer og hvor det er forretning i første etasje og bolig i annen etasje, er alltid gruppert under denne hustypen.

Som bygg for felleleshusholdning er regnet hus hvor det for bosatte og/eller midlertidig tilstedeværende er organisert felleleshusholdning. Hus i studentbyer o.l. er imidlertid aldri gruppert her. Av avgrensingsregler som det er gjort rede for under andre avsnitt, går det fram at oppgaver over tall på boliger, rom og bosatte i bygg for felleleshusholdning, bare omfatter privatboliger og rom og bosatte i disse boligene.

Byggeår

Som byggeår er for det enkelte hus regnet det år da minst halvparten av boligene i huset var ferdige til innflytning. Hus som er ombygd, er gruppert etter opprinnelig byggeår.

WC, bad

Boliger med eget wc/eget bad omfatter boliger med wc/bad som bare de bosatte i boligen har rett til å nytte, uten hensyn til om wc/bad ligger i eller utenfor boligen. Som boliger med felles wc/felles bad er regnet boliger som har wc/bad felles med en eller flere andre boliger.

Eier-/leierforhold

Personer med råderett over boligen som de er bosatt i (eier, leier den e.l.), er regnet som boliginnehavere.

Boliginnehavere (f.eks. medlemmer av borettslag) med aksje eller andel som gir boret til boligen, er alltid regnet som leieboere med aksje/andel, også i de tilfelle det er betalt innskott som er høyere enn pålydende verdi av aksjen/andelen.

Leieboere med innskott er boliginnehavere som har betalt innskott (f.eks. obligasjonsinnskott) for å leie boligen, men ikke leieboere som bare har betalt forskott på husleie.

Boliginnehavere som disponerer boligen vederlagsfritt eller som kårbolig, er regnet som leieboere.

En boliginnehaver er regnet å disponere boligen som tjenestebolig når den er stilt til disposisjon i samband med tjenesteforhold på vilkår av at boligen må fraflyttes når tjenesteforholdet opphører, uten hensyn til om det betales husleie eller ikke. Boliger som boliginnehaveren har aksje, andel eller innskott i, er imidlertid aldri regnet som tjenestebolig.

Gjennomsnittstall

Boliger pr. hus er lik tallet på privatboliger i hus som er med i tellingen (inkl. ubebodde boliger og boliger med bare midlertidig tilstedeværende) dividert med tallet på hus som er med i tellingen.

Bebodde boliger pr. hus er lik tallet på privatboliger som er med i tellingen dividert med tallet på hus som er med i tellingen.

Rom pr. bolig er lik tallet på rom (inkl. kjøkken på 6 m² eller mer) i privatboliger som er med i tellingen dividert med tallet på disse boligene.

Bosatte pr. bolig er lik tallet på bosatte i privatboliger dividert med tallet på privatboliger som er med i tellingen.

Bosatte pr. rom er lik tallet på bosatte i privatboliger dividert med tallet på rom (inkl. kjøkken på 6 m² eller mer) i privatboliger som er med i tellingen.

5. INNDELINGEN I TELLINGSKRETSE

For områder som i 1960 tilhørte herredskommune, er kretsinnstillingen foretatt av Byrådet og etter de samme retningslinjer som i 1960-tellingen. Følgende hovedregler er lagt til grunn for innstillingen:

1. En tellingskrets bør være mest mulig ensartet når det gjelder kommunikasjonsforhold, næringsstruktur og befolkningsutvikling.
2. Kretsgrenser må ikke skjære sogne- eller kommunegrenser.
3. En krets skal bestå enten bare av ett tettbygd strøk, del av tettbygd strøk eller av spredtbygd strøk. Som tettbygd strøk regnes områder med minst 200 bosatte på tellings-tidspunktet og hvor avstanden mellom bolighusene som regel ikke overstiger 50 meter. En hussamling som ligger mer enn 50 meter fra en tettbebyggelse, er imidlertid regnet som en del av det tettbygde strøket dersom hussamlingen naturlig hører sammen med tettbebyggelsen. Andre områder er regnet som spredtbygde strøk og er delt videre opp i tellingskretser.

I 1970-tellingen er det for områder som i 1960 tilhørte herredskommune, bare foretatt følgende endringer i kretsinnstillingen som da ble brukt:

1. Når regulering av kommune- eller sognegrenser førte til at en 1960-krets falt inn under mer enn én kommune eller ett sogn i 1970, er kretsen delt videre opp slik at kretsgrenser ikke skjærer kommune- eller sognegrenser.
2. Grensene for tettbygde strøk (og dermed for tettbygde kretser) er justert i samsvar med bosettingen pr. 1. november 1970 etter reglene for avgrensning av disse strøkene.
3. I de tilfelle avgrensingen i 1960-tellingen av spredtbygde kretser ikke var i samsvar med reglene for kretsinnstilling, er grensene justert i 1970-tellingen.

Innstillingen i tellingskretser av områder som i 1960 tilhørte bykommune, er foretatt av folke-registrene i samråd med kommunale myndigheter. I flere tilfelle er kretsinnstillingen for disse om-rådene ikke den samme som i 1960-tellingen. I begge tellingene er imidlertid grensene fastlagt slik at de ikke skjærer kommune- eller sognegrenser og at en krets består enten bare av tettbygd strøk eller bare av spredtbygd strøk (avgrenset etter reglene som er nevnt ovenfor).

Tettbygde strøk i områder som i 1960 tilhørte herredskommune, er vanligvis ikke delt opp i flere kretser. Byområder er imidlertid alltid regnet til flere kretser.

I vedlegg 1 a er det gitt en kretsfortegnelse, i vedlegg 2 en kartskisse over kretsinn-
delingen og i vedlegg 3 et oversiktskart over én eller flere tettbygde kretser. En oversikt som
viser hvilke tellingskretser som inngår i de enkelte sogn, er gitt i vedlegg i b.

6. Merknader til tabell 1

I tabell 1 har en generelt sett tatt sikte på å gi tall tilbake til 1801 etter kommune-
inndelingen i 1970. Over et så langt tidsrom har det imidlertid skjedd så mange endringer i
kommuneinndelingen at det for de fleste kommuner ikke kan gis en sammenlignbar tallserie for hele
perioden.

Mellom tellingen i 1960 og tellingen i 1970 er Fjelberg herred, en del av tidligere Skånevik
herred og en del av tidligere Varaldøy herred slått sammen med Kvinnherad. Resten av Skånevik er
overført til Etne herred og resten av Varaldsøy til Kvam herred. I vedlegg 1 c er det gitt en
oversikt som viser hvilke kommuner de enkelte tellingskretsene i 1970-tellingen tilhørte i 1960.

The first part of the report deals with the general situation in the country, and the second part with the specific situation in the city of ... The first part of the report deals with the general situation in the country, and the second part with the specific situation in the city of ... The first part of the report deals with the general situation in the country, and the second part with the specific situation in the city of ...

TABELLER

Year	Category 1	Category 2	Category 3
1950	100	100	100
1951	105	105	105
1952	110	110	110
1953	115	115	115
1954	120	120	120
1955	125	125	125
1956	130	130	130
1957	135	135	135
1958	140	140	140
1959	145	145	145
1960	150	150	150
1961	155	155	155
1962	160	160	160
1963	165	165	165
1964	170	170	170
1965	175	175	175
1966	180	180	180
1967	185	185	185
1968	190	190	190
1969	195	195	195
1970	200	200	200

TABELL 1. FOLKEMENGDEN VED FOLKETELLINGENE 1801-1970¹

ÅR	FOLKE- MENGDE	ÅR	FOLKE- MENGDE	ÅR	FOLKE- MENGDE	ÅR	FOLKE- MENGDE	ÅR	FOLKE- MENGDE	ÅR	FOLKE- MENGDE
1801	1835	1865	1900	1930	1960 ..	9 541
1815	1845	1875	1910	1946	1970 ..	12 113
1825	1855	1890	1920	1950 ..	9 595		

¹ SE MERKNADER TIL TABELL 1 PÅ SIDE 14

TABELL 2. FOLKEMENGDEN ETTER KJØNN OG INNTEKTSTAKERNES VIKTIGSTE KILDE TIL LIVSOPPHOLD OG NÆRING

VIKTIGSTE KILDE TIL LIVSOPPHOLD OG NÆRING	I ALT	MENN	KVIN- NER	INN- TEKTS- TAKERE	IKKE-INNTEKTSTAKERE					
					I ALT	HUS- MØDRE	ANDRE			
							I ALT	AV DISSE:		16-24 ÅR
								UNDER 16 ÅR	16-24 ÅR	
I ALT	12 113	6 267	5 846	5 952	6 161	1 806	4 355	3 831	436	
INNTEKT AV EGET ARBEID I ALT ..	9 957	5 371	4 586	4 190	5 767	1 663	4 104	3 671	383	
JORDBRUK OG SKOGBRUK M.V.	1 211	672	539	631	580	147	433	348	65	
FISKE M.V. OG HVALFANGST	165	116	49	80	85	26	59	50	8	
INDUSTRI M.V.	3 849	2 117	1 732	1 397	2 452	733	1 719	1 589	116	
BYGGE- OG ANLEGGSVIRKSOMHET .	1 844	1 053	791	667	1 177	345	832	761	67	
VAREHANDEL	520	225	295	271	249	60	189	157	29	
SAMFERDSEL	908	530	378	386	522	160	362	328	33	
TJENESTEYTENDE NÆRINGER	1 447	649	798	752	695	190	505	434	64	
UOPPGITT NÆRING	13	9	4	6	7	2	5	4	1	
PENSJON, TRYGD	1 870	747	1 123	1 586	284	128	156	113	31	
FORMUE, LÅN M.V.	119	74	45	90	29	9	20	20	-	
STIPEND M.V.	86	50	36	86	-	-	-	-	-	
UOPPGITT	81	25	56	-	81	6	75	27	22	

TABELL 3. PERSONER 16 ÅR OG OVER ETTER YRKESAKTIVITET, KJØNN OG ALDER

KJØNN OG ALDER	I ALT	UTEN YRKES- AKTI- VITET	MED YRKESAKTIVITET						
			I ALT	ARBEIDSTID I TIMER				UOPP- GITT	
				UNDER 100	100- 499	500- 999	1 000 OG MER		
							I ALT		AV DISSE: HELDAGS- ARBEID
I ALT	8 282	3 391	4 891	27	316	584	3 964	3 411	-
16-19	776	361	415	6	92	77	240	179	-
20-24	875	203	672	2	59	86	525	428	-
25-59	4 618	1 442	3 176	14	119	283	2 760	2 431	-
60-66	741	328	413	1	20	59	333	285	-
67-69	284	174	110	-	7	20	83	68	-
70 OG OVER	988	883	105	4	19	59	23	20	-
MENN I ALT	4 278	813	3 465	10	139	222	3 094	2 726	-
16-19	433	177	256	3	58	46	149	110	-
20-24	498	41	457	1	31	41	384	316	-
25-59	2 426	105	2 321	2	30	58	2 231	2 018	-
60-66	347	76	271	1	6	20	244	210	-
67-69	131	53	78	-	2	9	67	55	-
70 OG OVER	443	361	82	3	12	48	19	17	-
KVINNER I ALT	4 004	2 578	1 426	17	177	362	870	685	-
16-19 I ALT	343	184	159	3	34	31	91	69	-
AV DISSE: GIFTE ...	32	18	14	-	5	3	6	5	-
20-24 I ALT	377	162	215	1	28	45	141	112	-
AV DISSE: GIFTE ...	242	143	99	1	15	22	61	44	-
25-59 I ALT	2 192	1 337	855	12	89	225	529	413	-
AV DISSE: GIFTE ...	1 893	1 238	655	12	79	199	365	267	-
60-66	394	252	142	-	14	39	89	75	-
67-69	153	121	32	-	5	11	16	13	-
70 OG OVER	545	522	23	1	7	11	4	3	-

TABELL 4. PERSONER 16 ÅR OG OVER MED MINST 100 ARBEIDSTIMER ETTER YRKESSTATUS, ARBEIDSTID, KJØNN OG NÆRING/YRKESOMRADE

NÆRING/YRKESOMRADE	AV DISSE:					ARBEIDSTID I TIMER					
	I ALT	AN-SATTE	SELV-STEN-DIGE	MENN	KVIN-NER	100-999			1 000 OG MER		
						I ALT	MENN	KVIN-NER	I ALT	MENN	KVIN-NER
I ALT	4 865	3 583	805	3 456	1 409	900	361	539	3 965	3 095	870
NÆRING											
JORDBRUK	910	44	444	551	359	316	104	212	594	447	147
SKOGBRUK M.V.	10	10	-	8	2	3	:	:	7	:	:
FISKE M.V., HVALFANGST	86	24	60	85	1	14	:	:	72	:	:
BERGVERKSDRIFT M.V.	9	6	3	9	-	1	1	-	8	8	-
INDUSTRI	1 445	1 376	61	1 209	236	158	90	68	1 287	1 119	168
BYGGE- OG ANLEGGSVIRKS.	708	614	92	664	44	75	62	13	633	602	31
KRAFT-, VANNFORS. M.V.	50	49	1	45	5	5	3	2	45	42	3
VAREHANDEL	335	242	59	142	193	75	19	56	260	123	137
FINANSINSTITUSJONER	63	63	-	34	29	10	2	8	53	32	21
EIENDOMSDRIFT	-	-	-	-	-	-	-	-	-	-	-
SJØTRANSPORT	244	221	20	230	14	24	21	3	220	209	11
ANNEN SAMFERDSEL	166	130	35	113	53	16	2	14	150	111	39
OFF. ADM. OG FORSVAR ..	123	123	-	102	21	24	16	8	99	86	13
OFF. OG PRIV. TJ. YTING	570	553	16	236	334	128	23	105	442	213	229
LØNT HUSARBEID	51	51	-	-	51	18	-	18	33	-	33
ANNEN TJENESTEYTING ...	89	72	13	23	66	31	2	29	58	21	37
UOPPGITT	6	5	1	5	1	2	:	:	4	:	:
1											
YRKESOMRADE											
TEKNISK, VITENSKAPELIG, HUMANISTISK OG KUNSTNERISK ARBEID I ALT ...	466	452	14	269	197	87	29	58	379	240	139
TEKNISK ARBEID	106	103	3	105	1	:	6	:	:	99	:
MEDISINSK ARBEID	13	8	5	12	1	:	-	:	:	12	:
SYKEPLEIE- OG ANNET PLEIARBEID	134	134	-	33	101	23	1	22	111	32	79
PEDAGOGISK ARBEID ...	155	155	-	80	75	48	17	31	107	63	44
ADM.- OG FORVALTNINGS-ARB., BEDR.- OG ORGANISASJONSLEDELSE I ALT ..	60	39	21	57	3	3	1	2	57	56	1
OFFENTLIG ADM.- OG FORVALTNINGSARBEID ..	15	15	-	14	1	1	:	:	14	:	:
BEDR. OG ORG.LEDELSE	45	24	21	43	2	2	:	:	43	:	:
KONTORARBEID I ALT ...	217	209	4	96	121	38	8	30	179	88	91
HANDELSARBEID I ALT ...	293	206	53	121	172	66	18	48	227	103	124
GROSSISTER OG DETALJISTER	51	-	51	45	6	2	2	-	49	43	6
HANDELSREISENDE- OG AGENTURARBEID	5	5	-	5	-	3	3	-	2	2	-
HANDELSARB. FRA KONT. OG DETALJHANDELSARB.	235	199	2	69	166	61	13	48	174	56	118
JORDBRUKS-, SKOGBRUKS- OG FISKEARBEID	1 012	85	504	651	361	331	116	215	681	535	146
GRUVE- OG SPRENGNINGS-ARBEID M.M.	45	45	-	45	-	3	3	-	42	42	-
TRANSPORT- OG KOMMUNIKASJONSARBEID I ALT ...	399	341	55	344	55	40	27	13	359	317	42
VEGTRAFIKKARBEID	122	83	38	120	2	5	:	:	117	:	:
POST- OG TELEKOM.ARB.	58	58	-	9	49	10	-	10	48	9	39
INDUSTRI-, BYGGE- OG ANLEGG SARBEID I ALT ...	1 916	1 766	142	1 733	183	190	139	51	1 726	1 594	132
JERN- OG MET.VAREARB.	427	411	15	427	-	31	31	-	396	396	-
ELEKTROARBEID	113	109	4	112	1	6	:	:	107	:	:
TREARBEID	306	243	61	306	-	26	26	-	280	280	-
NÆRINGSMIDDELARBEID .	193	185	7	60	133	41	5	36	152	55	97
KJEMISK PROSESSARBEID, TREFOREDLINGS- OG PAPIRARBEID	5	5	-	5	-	-	-	-	5	5	-
LASTE-, LOSSE- OG LAGERARBEID	57	57	-	56	1	4	:	:	53	:	:
SERVICEARBEID I ALT ...	396	379	12	81	315	126	4	122	270	77	193
SIVILT OVERVAKNINGS- OG TRYGGINGSARBEID ..	15	15	-	13	2	1	:	:	14	:	:
HOTELL- OG RESTAURANTARBEID, HUSARBEID VAKTMESTER- OG RENGJØRINGSARBEID ...	164	156	4	23	141	44	2	42	120	21	99
MILITÆRT ARBEID	57	57	-	57	-	15	15	-	42	42	-
UOPPGITT	4	4	-	2	2	1	1	-	3	1	2

1 BARE ET UTVALG AV YRKESOMRADER ER SPESIFISERT

TABELL 5. PERSONER 16-69 ÅR ETTER YRKESAKTIVITET, KJØNN OG HØYESTE UTDANNING

KJØNN OG HØYESTE UTDANNING	I ALT	UTEN YRKESAKTIVITET, ARBEIDST. UNDER 100 TIMER ELLER UOPPGITT		MED 100 ARBEIDSTIMER ELLER MER					
		I ALT	AV DISSE: I ALT	100-499 TIMER		500-999 TIMER		1 000 TIMER OG MER	
				I ALT	AV DISSE: ELEVER, STU- DENTER	I ALT	AV DISSE: ELEVER, STU- DENTER		
I ALT	7 294	2 531	406	4 763	297	128	525	105	3 941
MENN I ALT	3 835	459	223	3 376	127	86	174	70	3 075
UNGDOMSSKOLENIVA, 7-9 ÅR, I ALT ..	2 628	298	108	2 330	56	28	102	27	2 172
7-ÅRIG FOLKESKOLE	1 341	153	3	1 188	14	-	37	-	1 137
ALLMENT FAGFELT ELLERS	632	111	89	521	14	11	25	4	482
ADMINISTRASJON OG ØKONOMI	137	6	3	131	4	2	6	4	121
INDUSTRI, HÅNDVERK OG TEKNIKK ..	344	19	12	325	21	13	26	16	278
SAMFERDSEL	84	5	1	79	1	1	5	3	73
JORDBRUK, SKOGBRUK OG FISKE	71	2	-	69	2	1	3	-	64
TJENESTEYTING OG FORSVAR	11	-	-	11	-	-	-	-	11
GYMNASNIVA I, 10 ÅR, I ALT	604	92	76	512	45	38	36	19	431
ALLMENT FAGFELT	254	71	66	183	36	33	19	12	128
INDUSTRI, HÅNDVERK OG TEKNIKK ..	86	4	4	82	3	2	7	4	72
SAMFERDSEL	76	5	2	71	2	1	2	1	67
JORDBRUK, SKOGBRUK OG FISKE	136	5	3	131	2	2	4	1	125
TJENESTEYTING OG FORSVAR	48	7	1	41	2	-	3	-	36
GYMNASNIVA II,III, 11-12 ÅR, I ALT	350	52	32	298	18	13	19	10	261
ALLMENT FAGFELT	95	29	28	66	13	13	13	8	40
ADMINISTRASJON OG ØKONOMI	8	-	-	8	-	-	-	-	8
INDUSTRI, HÅNDVERK OG TEKNIKK ..	139	6	2	133	2	-	4	1	127
SAMFERDSEL	83	17	2	66	2	-	2	1	62
HELSEVERN	3	-	-	3	-	-	-	-	3
TJENESTEYTING OG FORSVAR	11	-	-	11	-	-	-	-	11
UNIVERSITETS- OG HØGSKOLENIVA I, 13-14 ÅR, I ALT	155	4	3	151	2	2	14	12	135
UNDERVISNING	56	3	2	53	1	1	7	6	45
ADMINISTRASJON, ØKONOMI, SAMFUNNSVITENSKAP OG JUS	7	-	-	7	-	-	-	-	7
NATURVITENSKAP OG TEKNIKK	84	-	-	84	1	1	6	5	77
UNIVERSITETS-, HØGSKOLENIVA II,III OG FORSKERNIVA, OVER 14 ÅR, I ALT	74	2	1	72	5	5	2	2	65
UNDERVISNING	21	-	-	21	4	4	1	1	16
ADMINISTRASJON, ØKONOMI, SAMFUNNSVITENSKAP OG JUS	8	1	-	7	-	-	-	-	7
NATURVITENSKAP OG TEKNIKK	21	-	-	21	1	1	-	-	20
UOPPGITT ELLER INGEN UTDANNING ...	24	11	3	13	1	-	1	-	11
KVINNER I ALT	3 459	2 072	183	1 387	170	42	351	35	866
UNGDOMSSKOLENIVA, 7-9 ÅR, I ALT ..	2 750	1 713	94	1 037	116	17	283	16	638
7-ÅRIG FOLKESKOLE	1 370	884	4	486	52	-	142	1	292
ALLMENT FAGFELT ELLERS	777	492	78	285	40	14	72	8	173
ADMINISTRASJON OG ØKONOMI	222	120	5	102	9	1	21	2	72
INDUSTRI, HÅNDVERK OG TEKNIKK ..	69	44	2	25	5	1	6	-	14
HELSEVERN	17	9	-	8	-	-	-	-	8
TJENESTEYTING OG FORSVAR	290	161	5	129	9	1	42	5	78
GYMNASNIVA I, 10 ÅR, I ALT	449	248	73	201	34	15	38	10	129
ALLMENT FAGFELT	367	211	71	156	28	15	31	9	97
INDUSTRI, HÅNDVERK OG TEKNIKK ..	25	15	2	10	1	-	3	-	6
SAMFERDSEL	15	4	-	11	-	-	1	-	10
HELSEVERN	28	14	-	14	3	-	-	-	11
TJENESTEYTING OG FORSVAR	8	1	-	7	2	-	1	1	4
GYMNASNIVA II,III, 11-12 ÅR, I ALT	139	63	12	76	9	6	16	5	51
ALLMENT FAGFELT	43	20	10	23	7	6	3	2	13
ADMINISTRASJON OG ØKONOMI	3	1	-	2	-	-	-	-	2
INDUSTRI, HÅNDVERK OG TEKNIKK ..	6	3	-	3	1	-	-	-	2
HELSEVERN	70	28	1	42	1	-	10	2	31
TJENESTEYTING OG FORSVAR	11	7	-	4	-	-	2	-	2
UNIVERSITETS- OG HØGSKOLENIVA I, 13-14 ÅR, I ALT	81	21	3	60	9	3	11	3	40
UNDERVISNING	55	12	2	43	7	2	6	3	30
ADMINISTRASJON, ØKONOMI, SAMFUNNSVITENSKAP OG JUS	11	7	1	4	-	-	2	-	2
UNIVERSITETS-, HØGSKOLENIVA II,III OG FORSKERNIVA, OVER 14 ÅR, I ALT	17	6	1	11	2	1	2	1	7
UNDERVISNING	13	5	1	8	2	1	1	-	5
ADMINISTRASJON, ØKONOMI, SAMFUNNSVITENSKAP OG JUS	-	-	-	-	-	-	-	-	-
NATURVITENSKAP OG TEKNIKK	-	-	-	-	-	-	-	-	-
UOPPGITT ELLER INGEN UTDANNING ...	23	21	-	2	-	-	1	-	1

1 BARE ET UTVALG AV FAGOMRÅDER ER SPESIFISERT UNDER DE ENKELTE UTDANNINGSNIVAER

TABELL 6. YRKESAKTIVE, SKOLEELEVER OG STUDENTER 16 ÅR OG OVER ETTER KJØNN OG ARBEIDS-/SKOLE-/STUDIESTED PR. 1. NOVEMBER 1970

ARBEIDS-/SKOLE-/STUDIESTED	I ALT	1			2		
		YRKESAKTIVE			SKOLEELEVER OG STUDENTER		
		I ALT	MENN	KVINNER	I ALT	MENN	KVINNER
I ALT	5 138	4 582	3 257	1 325	556	343	213
I KOMMUNEN	4 307	4 130	2 840	1 290	177	101	76
STORD	184	117	113	4	67	31	36
BERGEN	90	23	21	2	67	52	15
KVAM	72	14	11	3	58	37	21
ODDA	31	5	4	1	26	21	5
VOSS	29	2	1	1	27	12	15
OSLO	28	6	5	1	22	16	6
ANDRE KOMMUNER I FYLKET	56	26	22	4	30	16	14
ANDRE KOMMUNER UTEFOR FYLKET ...	103	30	23	7	73	50	23
ANNET STED	238	229	217	12	9	7	2

1 EKSKL. PERSONER SOM AVTJENTE VERNEPLIKTSTJENESTE OG YRKESAKTIVE SOM IKKE HAR OPPGITT ARBEIDSSTED

2 EKSKL. SKOLEELEVER OG STUDENTER SOM IKKE HAR OPPGITT SKOLE-/STUDIESTED

TABELL 7. FAMILIER OG PERSONER ETTER FAMILIETYPE OG HUSHOLDNINGSTYPE

HUSHOLDNINGSTYPE	I ALT		FAMILIER MED EN PERSON	FAMILIER MED TO ELLER FLERE PERSONER						
	FAMILIER	PERSONER		I ALT		EKTEPAR UTEFOR UGIFTE BARN	EKTEPAR MED UGIFTE BARN		MOR ELLER FAR MED UGIFTE BARN	
				FAMILIER	PERSONER		FAMILIER	PERSONER	FAMILIER	PERSONER
I ALT	4 213	12 113	1 337	2 876	10 776	635	2 002	8 890	239	616
PRIVATHUSHOLDNING I ALT ..	4 149	12 049	1 273	2 876	10 776	635	2 002	8 890	239	616
MED EN FAMILIE	2 992	9 770	581	2 411	9 189	519	1 726	7 711	166	440
MED TO FAMILIER	866	1 832	473	393	1 359	97	237	1 024	59	141
MED FLERE FAMILIER	291	447	219	72	228	19	39	155	14	35
FELLESHUSHOLDNING	48	48	48	-	-	-	-	-	-	-
ANNEN HUSHOLDNING	16	16	16	-	-	-	-	-	-	-

TABELL 8. PERSONER 16 ÅR OG OVER MED EGEN BOLIG ETTER ALDER, EKTESKAPELIG STATUS OG KJØNN

EKTESKAPELIG STATUS OG KJØNN	I ALT	ALDER								
		16-19	20-24	25-29	30-39	40-49	50-59	60-69	70-79	80 OG OVER
PERSONER 16 ÅR OG OVER I ALT ...	8 282	776	875	822	1 229	1 240	1 327	1 025	693	295
AV DISSE: MED EGEN BOLIG	6 063	54	386	649	1 122	1 140	1 214	871	494	133
MENN I ALT	4 278	433	498	445	647	645	689	478	320	123
AV DISSE: MED EGEN BOLIG	3 045	21	138	308	569	597	646	440	259	67
KVINNER I ALT	4 004	343	377	377	582	595	638	547	373	172
AV DISSE: MED EGEN BOLIG	3 018	33	248	341	553	543	568	431	235	66
UGIFTE I ALT	2 334	740	504	189	132	156	205	202	140	66
AV DISSE: MED EGEN BOLIG	563	28	65	55	51	72	117	95	61	19
MENN I ALT	1 439	431	372	162	101	102	118	87	44	22
AV DISSE: MED EGEN BOLIG	368	21	32	45	39	63	81	57	21	9
KVINNER I ALT	895	309	132	27	31	54	87	115	96	44
AV DISSE: MED EGEN BOLIG	195	7	33	10	12	9	36	38	40	10
GIFTE OG SEPARERTE I ALT	5 347	36	367	627	1 085	1 055	1 038	694	364	81
AV DISSE: MED EGEN BOLIG	5 139	26	320	592	1 064	1 044	1 028	677	324	64
MENN I ALT	2 671	2	125	280	543	534	551	358	223	55
AV DISSE: MED EGEN BOLIG	2 570	-	106	261	530	528	546	353	203	43
KVINNER I ALT	2 676	34	242	347	542	521	487	336	141	26
AV DISSE: MED EGEN BOLIG	2 569	26	214	331	534	516	482	324	121	21
FØR GIFTE I ALT	601	-	4	6	12	29	84	129	189	148
AV DISSE: MED EGEN BOLIG	361	-	1	2	7	24	69	99	109	50
MENN I ALT	168	-	1	3	3	9	20	33	53	46
AV DISSE: MED EGEN BOLIG	107	-	-	2	-	6	19	30	35	15
KVINNER I ALT	433	-	3	3	9	20	64	96	136	102
AV DISSE: MED EGEN BOLIG	254	-	1	-	7	18	50	69	74	35

TABELL 9. HUS, BOLIGER, ROM OG BOSATTE ETTER HUSTYPE

	PERMANENT BOLIGBYGG												
	I ALT	I ALT	VA-	FRITT-	ENE-	ANNEN	HORI-	ANNET	BLOKK	PRO-	FOR-	BYGG	UOPP-
			NINGS-	LIGG-	BOLIG		SON-			VI-	RET-	FEL-	
		TILKN.	ENDE	REKKE,	ENE-	TALT	DEL	SMÅHUS		SOR-	INGS-	LES-	HUS-
		TIL	ENE-	KJEDE,	ATRUM	BOLIG	TO-			BO-	BYGG	M.V.	HOLD-
		GARDS-	BOLIG	M.V.			MANN-			LIG-		NING	
		DRIFT					BOLIG			BYGG			
HUS	3 035	2 961	936	1 501	284	10	121	104	5	9	56	9	-
BOLIGER I ALT ...	3 702	3 571	1 128	1 501	284	10	242	271	135	42	75	14	-
AV DISSE: BEBODDE	3 512	3 385	1 057	1 501	284	10	235	212	86	42	71	14	-
ROM	18 042	17 599	6 020	8 216	1 415	51	1 019	767	111	50	346	47	-
BOSATTE	12 049	11 721	3 686	5 505	1 225	23	686	501	95	55	241	32	-
BOLIGER PR. HUS .	1,2	1,2	1,2	1,0	1,0	1,0	2,0	2,6	27,0	4,7	1,3	1,6	-
ROM PR. BOLIG ...	5,1	5,2	5,7	5,5	5,0	5,1	4,3	3,6	1,3	1,2	4,9	3,4	-
BOSATTE PR. BOLIG	3,4	3,5	3,5	3,7	4,3	2,3	2,9	2,4	1,1	1,3	3,4	2,3	-
BOSATTE PR. ROM .	0,7	0,7	0,6	0,7	0,9	0,5	0,7	0,7	0,9	1,1	0,7	0,7	-

TABELL 10. BEBODDE BOLIGER ETTER HUSTYPE OG BYGGEGAR, OG HUS, ROM OG BOSATTE ETTER HUSETS BYGGEGAR

HUSETS BYGGEGAR	HUS	BEBODDE BOLIGER							BOSATTE						
		I PERMANENTE BOLIGBYGG							ROM	BOSATTE	BE- BOD- DE BO- LIG- ER PR. HUS	ROM	PR. BO- LIG	PR. BO- LIG	PR. ROM
		I ALT	I ALT	I VANINGS- HUS I TILKN. TIL GARDSDRIFT OG I FRITTL. ENEBOLIGER	I ANDRE ENE- OG TO- MANN- BOLIGER OG SMÅHUS	I BLOKK- ER	I ANDRE BYGG								
I ALT	3 035	3 512	3 385	2 558	741	86	127	18 042	12 049	1,2	5,1	3,4	0,7		
1900 OG FØR	533	594	585	539	46	-	9	3 080	1 909	1,1	5,2	3,2	0,6		
1901-1910	191	233	230	209	21	-	3	1 255	753	1,2	5,4	3,2	0,6		
1911-1920	192	219	217	169	47	1	2	1 216	668	1,1	5,6	3,1	0,5		
1921-1930	185	204	196	171	25	-	8	1 132	641	1,1	5,5	3,1	0,6		
1931-1940	228	271	259	199	60	-	12	1 409	804	1,2	5,2	3,0	0,6		
1941-1945	34	37	36	30	6	-	1	205	98	1,1	5,5	2,6	0,5		
1946-1950	181	218	210	157	48	5	8	1 176	775	1,2	5,4	3,6	0,7		
1951-1960	475	578	545	417	93	35	33	2 963	2 000	1,2	5,1	3,5	0,7		
1961-1970	998	1 136	1 090	657	388	45	46	5 521	4 342	1,1	4,9	3,8	0,8		
UOPPGITT	18	22	17	10	7	-	5	85	59	1,2	3,9	2,7	0,7		

TABELL 11. BEBODDE BOLIGER ETTER HUSTYPE OG TALLET PÅ ROM, OG BOSATTE ETTER TALLET PÅ ROM I BOLIGEN

TALLET PÅ ROM, EKSKL. KJØKKEN	BEBODDE BOLIGER							BOSATTE	
	I PERMANENTE BOLIGBYGG							I ALT	PR. ROM
	I ALT	I ALT	I VANINGS- HUS I TILKN. TIL GARDSDRIFT OG I FRITTL. ENEBOLIGER	I ANDRE ENE- OG TOMANN- BOLIGER OG SMÅHUS	I BLOKKER	I ANDRE BYGG			
I ALT	3 512	3 385	2 558	741	86	127	12 049	0,7	
0 ROM ELLER UOPPGITT ..	-	-	-	-	-	-	-	-	
1 ROM I ALT	253	202	50	77	75	51	303	1,0	
MED KJØKKEN I ALT ...	137	129	42	42	45	8	175	0,9	
UNDER 6 KVM.	80	77	22	18	37	3	95	1,2	
6 KVM. OG MER	57	52	20	24	8	5	80	0,7	
UTEN KJØKKEN	116	73	8	35	30	43	128	1,1	
2 ROM I ALT	294	279	167	102	10	15	743	0,9	
MED KJØKKEN	274	264	160	94	10	10	699	0,9	
UTEN KJØKKEN	20	15	7	8	-	5	44	1,1	
3 ROM	461	440	321	119	-	21	1 293	0,7	
4 ROM	1 114	1 104	769	334	1	10	4 209	0,8	
5 ROM	622	611	553	58	-	11	2 301	0,6	
6 ROM	436	425	394	31	-	11	1 726	0,6	
7 ROM	178	178	171	7	-	-	768	0,5	
8 ROM OG MER	154	146	133	13	-	8	706	0,5	

TABELL 12. BEBODDE BOLIGER, ROM OG BOSATTE ETTER BOLIGTETTHET

I ALT	BOSATTE PR. ROM, INKL. KJØKKEN PÅ 6 KVM. OG MER									0 ROM ELLER UOPP- GITT	
	UNDER 0,25	0,25- 0,49	0,50- 0,74	0,75- 0,99	1,00- 1,24	1,25- 1,49	1,50- 1,74	1,75- 1,99	2,00 OG MER		
BEBODDE BOLIGER	3 512	200	735	997	542	750	142	80	10	56	-
ROM	18 042	1 266	4 324	5 406	3 021	2 957	629	287	44	108	-
BOSATTE	12 049	217	1 512	3 182	2 443	3 088	833	445	78	251	-
ROM PR. BOLIG	5,1	6,3	5,9	5,4	5,6	3,9	4,4	3,6	4,4	1,9	-
BOSATTE PR. BOLIG	3,4	1,1	2,1	3,2	4,5	4,1	5,9	5,6	7,8	4,5	-

TABELL 13. BEBODDE BOLIGER, ROM OG BOSATTE ETTER BOLIGENS UTSTYR

I ALT	INNLAGT VANN I HUSET								IKKE INN- LAGT VANN I HUSET	UOPP- GITT	
	I ALT	EGET WC		FELLES WC		EGET ELLER FELLES WC OG UTEN BAD	UTEN WC				
		EGET BAD	FELLES BAD	EGET BAD	FELLES BAD	EGET ELLER FELLES BAD	UTEN BAD	UTEN BAD			
BEBODDE BOLIGER	3 512	3 348	2 098	85	16	97	145	173	734	163	1
ROM	18 042	17 318	11 479	212	65	239	653	935	3 735	719	5
BOSATTE	12 049	11 650	7 961	161	53	198	374	589	2 314	395	4
ROM PR. BOLIG	5,1	5,2	5,5	2,5	4,1	2,5	4,5	5,4	5,1	4,4	5,0
BOSATTE PR. BOLIG	3,4	3,5	3,8	1,9	3,3	2,0	2,6	3,4	3,2	2,4	4,0
BOSATTE PR. ROM	0,7	0,7	0,7	0,8	0,8	0,8	0,6	0,6	0,6	0,5	0,8

TABELL 14. BEBODDE BOLIGER, ROM OG BOSATTE ETTER EIER-/LEIERFORHOLDET TIL BOLIGEN

I ALT	BOLIGINNEHVEREN DISPONERER BOLIGEN SOM								TJEN- ESTE- ELLER FOR- PAK- TER- BOLIG	UOPP- GITT	
	EIER	LEIEBOER				UTEN AKSJE/ANDEL					
		I ALT	MED AKSJE/ANDEL		UTEN AKSJE/ANDEL		I ALT	MED INN- SKOTT			UTEN INN- SKOTT
BEBODDE BOLIGER ...	3 512	2 347	1 002	232	225	7	770	-	770	163	-
ROM	18 042	13 482	3 865	1 149	1 119	30	2 716	-	2 716	695	-
BOSATTE	12 049	8 495	3 049	1 025	1 003	22	2 024	-	2 024	505	-
ROM PR. BOLIG	5,1	5,7	3,9	5,0	5,0	4,3	3,5	-	3,5	4,3	-
BOSATTE PR. BOLIG	3,4	3,6	3,0	4,4	4,5	3,1	2,6	-	2,6	3,1	-
BOSATTE PR. ROM ...	0,7	0,6	0,8	0,9	0,9	0,7	0,7	-	0,7	0,7	-

TABELL 15. FOLKEMENGDEN ETTER ALDER, KJØNN OG TELLINGSKRETS

TELLINGSKRETS OG KJØNN	I ALT	ALDER									
		UNDER 7	7-15	16-19	20-24	25-29	30-39	40-49	50-59	60-69	70 OG OVER
KOMMUNEN I ALT	12 113	1 816	2 015	776	875	822	1 229	1 240	1 327	1 025	988
MENN I ALT	6 267	938	1 051	433	498	445	647	645	689	478	443
UGIFTE	3 427	938	1 050	431	372	162	101	102	118	87	66
GIFTE OG SEPARERTE	2 670	-	-	2	124	280	543	534	551	358	278
FØR GIFTE	170	-	1	-	2	3	3	9	20	33	99
KVINNER I ALT	5 846	878	964	343	377	377	582	595	638	547	545
UGIFTE	2 737	878	964	309	132	27	31	54	87	115	140
GIFTE OG SEPARERTE	2 674	-	-	32	242	347	542	521	487	336	167
FØR GIFTE	435	-	-	2	3	3	9	20	64	96	238
TETTBYGDE KRETSE I ALT ...	4 077	774	698	244	307	371	489	414	341	244	195
MENN	2 098	395	385	136	151	197	259	220	162	109	84
KVINNER	1 979	379	313	108	156	174	230	194	179	135	111
09 ROSENDAL	395	52	42	22	36	29	37	47	50	41	39
MENN	196	26	22	10	16	20	18	26	19	17	22
KVINNER	199	26	20	12	20	9	19	21	31	24	17
17 USKEDALEN	287	46	48	22	12	25	36	39	26	18	15
MENN	144	22	25	10	8	13	18	23	10	10	5
KVINNER	143	24	23	12	4	12	18	16	16	8	10
22 HUSNES	1 591	450	294	77	111	209	254	117	53	15	11
MENN	848	233	165	43	47	104	146	68	31	7	4
KVINNER	743	217	129	34	64	105	108	49	22	8	7
24 SUNDE	972	117	172	63	73	53	79	122	123	84	86
MENN	497	53	102	35	44	29	41	57	60	43	33
KVINNER	475	64	70	28	29	24	38	65	63	41	53
32 VALEN	484	71	76	32	42	36	52	56	40	55	24
MENN	242	43	39	19	19	21	21	29	17	22	12
KVINNER	242	28	37	13	23	15	31	27	23	33	12
35 SÆBØVIK	348	38	66	28	33	19	31	33	49	31	20
MENN	171	18	32	19	17	10	15	17	25	10	8
KVINNER	177	20	34	9	16	9	16	16	24	21	12
SPREDTBYGDE KRETSE I ALT .	8 020	1 042	1 317	530	563	448	740	825	985	780	790
MENN	4 160	543	666	296	344	245	388	424	527	369	358
KVINNER	3 860	499	651	234	219	203	352	401	458	411	432
01 HAMMERHAUG	125	15	26	4	5	6	11	17	13	15	13
MENN	70	9	15	3	3	3	6	9	8	6	8
KVINNER	55	6	11	1	2	3	5	8	5	9	5
02 TRAVIK	274	43	40	15	14	24	24	29	38	20	27
MENN	138	23	18	9	11	12	12	17	22	5	9
KVINNER	136	20	22	6	3	12	12	12	16	15	18
03 TUFTA	89	8	12	3	5	6	5	7	19	15	9
MENN	45	4	5	1	5	4	2	4	8	8	4
KVINNER	44	4	7	2	-	2	3	3	11	7	5
04 HJORTÅS	169	16	23	15	15	14	6	18	26	19	17
MENN	87	8	8	12	9	7	4	9	13	10	7
KVINNER	82	8	15	3	6	7	2	9	13	9	10
05 BOLAND	194	18	37	9	6	11	22	19	24	20	28
MENN	100	9	19	4	4	7	8	12	14	10	13
KVINNER	94	9	18	5	2	4	14	7	10	10	15
06 MAURANGER	257	20	33	24	33	13	11	20	44	34	25
MENN	151	9	21	17	22	9	7	12	25	17	12
KVINNER	106	11	12	7	11	4	4	8	19	17	13
07 TVEITNES	249	33	36	13	29	22	24	24	30	18	20
MENN	134	13	20	8	20	13	11	13	14	13	9
KVINNER	115	20	16	5	9	9	13	11	16	5	11
08 LØFALLSTRAND	178	15	25	9	12	14	16	23	25	12	27
MENN	93	10	9	6	6	8	9	12	14	5	14
KVINNER	85	5	16	3	6	6	7	11	11	7	13
10 MALMANGER	391	44	52	25	18	25	37	32	37	53	68
MENN	194	27	27	9	10	15	22	15	19	23	27
KVINNER	197	17	25	16	8	10	15	17	18	30	41
11 HATTEBERG	112	10	11	10	11	6	10	9	16	18	11
MENN	54	2	7	6	7	2	7	6	7	7	3
KVINNER	58	8	4	4	4	4	3	3	9	11	8
12 GUDDAL	270	34	43	12	14	15	32	25	32	27	36
MENN	133	16	21	4	8	8	16	13	16	16	15
KVINNER	137	18	22	8	6	7	16	12	16	11	21

TABELL 15, FORTS., FOLKEMENGDEN ETTER ALDER, KJØNN OG TELLINGSKRETS

TELLINGSKRETS OG KJØNN	I ALT	ALDER									
		UNDER 7	7-15	16-19	20-24	25-29	30-39	40-49	50-59	60-69	70 OG OVER
13 CMVIKDALEN	210	24	40	22	11	8	24	18	21	24	18
MENN	111	16	20	13	5	5	15	8	12	10	7
KVINNER	99	8	20	9	6	3	9	10	9	14	11
14 SANDVIK	368	54	62	23	26	25	42	26	53	33	24
MENN	178	16	34	14	11	13	24	12	26	18	10
KVINNER	190	38	28	9	15	12	18	14	27	15	14
15 SNILSTVEITØY	76	3	8	4	6	2	2	8	14	16	13
MENN	47	3	5	4	6	2	1	5	6	7	8
KVINNER	29	-	3	-	-	-	1	3	8	9	5
16 DØNHAUG	200	32	27	11	13	14	23	18	22	23	17
MENN	96	13	12	5	6	5	14	12	11	11	7
KVINNER	104	19	15	6	7	9	9	6	11	12	10
18 USKEDALEN	171	15	29	14	12	8	9	14	26	21	23
MENN	81	6	11	6	7	4	5	8	16	8	10
KVINNER	90	9	18	8	5	4	4	6	10	13	13
19 EIK	240	31	40	14	19	10	26	30	21	19	30
MENN	127	17	21	9	13	5	12	16	12	9	13
KVINNER	113	14	19	5	6	5	14	14	9	10	17
20 BRINGEDAL	388	63	78	24	28	30	39	42	42	23	19
MENN	206	32	43	15	17	12	20	19	27	15	6
KVINNER	182	31	35	9	11	18	19	23	15	8	13
21 GNARHEIM	291	53	52	17	23	25	39	26	21	23	12
MENN	152	27	30	6	13	12	22	13	12	12	5
KVINNER	139	26	22	11	10	13	17	13	9	11	7
23 KALDESTAD	443	57	82	43	33	21	41	58	51	28	29
MENN	224	32	38	20	21	9	21	32	23	15	13
KVINNER	219	25	44	23	12	12	20	26	28	13	16
25 CPSANGER	75	6	13	10	4	3	9	10	8	7	5
MENN	38	2	7	5	2	2	6	4	5	2	3
KVINNER	37	4	6	5	2	1	3	6	3	5	2
26 HØYLANDSBYGD	211	35	43	16	8	10	16	24	32	14	13
MENN	107	16	21	11	5	4	7	11	20	5	7
KVINNER	104	19	22	5	3	6	9	13	12	9	6
27 SKARVELAND	268	52	39	9	20	22	37	16	24	24	25
MENN	141	31	18	4	12	12	22	9	10	12	11
KVINNER	127	21	21	5	8	10	15	7	14	12	14
28 UTAKER	205	29	29	3	12	13	19	23	25	20	32
MENN	100	14	14	3	8	8	9	9	14	8	13
KVINNER	105	15	15	-	4	5	10	14	11	12	19
29 MATRE	227	27	40	18	12	4	23	36	21	19	27
MENN	118	15	17	10	7	2	10	20	13	10	14
KVINNER	109	12	23	8	5	2	13	16	8	9	13
30 FURDAL	136	24	28	6	9	3	12	18	16	11	9
MENN	85	17	16	5	6	3	5	12	9	7	5
KVINNER	51	7	12	1	3	-	7	6	7	4	4
31 ÅKERVIK	188	23	32	15	17	2	13	21	33	12	20
MENN	97	10	12	9	12	1	8	10	19	5	11
KVINNER	91	13	20	6	5	1	5	11	14	7	9
33 GANGSTØ	185	17	26	11	22	12	22	12	30	20	13
MENN	80	7	13	8	7	5	12	7	10	4	7
KVINNER	105	10	13	3	15	7	10	5	20	16	6
34 SÆTRE	577	94	109	39	39	26	51	65	47	52	55
MENN	294	55	53	22	22	13	19	37	24	22	27
KVINNER	283	39	56	17	17	13	32	28	23	30	28
36 TOFTE	363	39	80	32	21	9	28	50	42	36	26
MENN	188	21	45	13	17	6	11	24	25	16	10
KVINNER	175	18	35	19	4	3	17	26	17	20	16
37 FJELLAND	141	37	10	6	12	17	20	7	13	9	10
MENN	80	20	7	3	5	12	11	2	9	3	8
KVINNER	61	17	3	3	7	5	9	5	4	6	2

TABELL 15, FORTS., FOLKEMENGDEN ETTER ALDER, KJØNN OG TELLINGSKRETS

TELLINGSKRETS OG KJØNN	I ALT	ALDER									
		UNDER	7-15	16-19	20-24	25-29	30-39	40-49	50-59	60-69	70 OG
		7									OVER
38 FATLAND	121	15	21	9	3	2	8	14	22	14	13
MENN	62	6	15	5	1	1	5	5	10	8	6
KVINNER	59	9	6	4	2	1	3	9	12	6	7
39 BREKKE	223	22	43	15	11	7	16	23	28	27	31
MENN	122	16	22	9	6	5	9	8	17	15	15
KVINNER	101	6	21	6	5	2	7	15	11	12	16
40 GRØNNEVIK	62	10	12	3	5	1	8	6	3	8	6
MENN	34	6	6	1	4	-	5	4	1	4	3
KVINNER	28	4	6	2	1	1	3	2	2	4	3
41 ØYARHAMN	21	-	3	1	2	1	-	4	5	2	3
MENN	9	-	-	-	1	1	-	1	3	2	1
KVINNER	12	-	3	1	1	-	-	3	2	-	2
42 ÅKRE	56	4	5	4	5	3	4	6	12	5	8
MENN	34	1	3	3	5	2	4	3	7	1	5
KVINNER	22	3	2	1	-	1	-	3	5	4	3
43 TRI	266	20	28	22	28	14	11	27	49	39	28
MENN	150	14	13	14	20	13	7	11	26	20	12
KVINNER	116	6	15	8	8	1	4	16	23	19	16
UTEN FAST BOPEL I ALT	16	-	-	2	5	3	-	1	1	1	3
MENN	9	-	-	1	3	3	-	1	-	-	1
KVINNER	7	-	-	1	2	-	-	-	1	1	2

TABELL 16. PERSONER 16 ÅR OG OVER ETTER VIKTIGSTE KILDE TIL LIVSOPPHOLD, NÆRING, KJØNN OG TELLINGSKRETS

TELLINGSKRETS OG KJØNN	I ALT	VIKTIGSTE KILDE TIL LIVSOPPHOLD									
		INNTEKT AV EGET ARBEID									
		NÆRING									
		JORD- SKOG- BRUK, FISKE M.V., HVAL- FANGST	INDU- STRI M.V., BYGGE- OG ANL. VIRK- SOMHET	VARE- HANDEL	SAM- FERD- SEL	TJEN- ESTE- YTENDE NÆR- INGER	UOPP- GITT	PEN- SJON, TRYGD	FOR- LÅN, STI- PEND M.V.	HUSAR- BEID I HJEM- MET, FORSØR- GET	
KOMMUNEN I ALT	8 282	4 190	711	2 064	271	386	752	6	1 586	176	2 330
MENN	4 278	3 234	548	1 844	129	333	375	5	675	114	2 555
KVINNER	4 004	956	163	220	142	53	377	1	911	62	2 075
TETTBYGDE KRETSE I ALT ...	2 605	1 391	51	791	109	125	314	1	354	43	817
MENN	1 318	1 063	44	693	57	105	163	1	140	29	86
KVINNER	1 287	328	7	98	52	20	151	-	214	14	731
09 ROSENDAL	301	151	7	50	17	20	57	-	52	13	85
MENN	148	103	6	39	7	17	34	-	26	9	10
KVINNER	153	48	1	11	10	3	23	-	26	4	75
17 USKEDALEN	193	100	2	45	15	17	21	-	30	3	60
MENN	97	74	2	40	8	12	12	-	11	3	9
KVINNER	96	26	-	5	7	5	9	-	19	-	51
22 HUSNES	847	503	3	389	27	18	66	-	29	4	311
MENN	450	419	3	350	17	17	32	-	12	2	17
KVINNER	397	84	-	39	10	1	34	-	17	2	294
24 SUNDE	683	319	17	190	27	39	45	1	136	10	218
MENN	342	246	13	162	14	36	20	1	59	6	31
KVINNER	341	73	4	28	13	3	25	-	77	4	187
32 VALEN	337	181	9	56	7	11	98	-	63	9	84
MENN	160	122	8	53	3	10	48	-	20	6	12
KVINNER	177	59	1	3	4	1	50	-	43	3	72

TABELL 16, FORTS., PERSONER 16 ÅR OG OVER ETTER VIKTIGSTE KILDE TIL LIVSOPPHOLD, NÆRING, KJØNN OG TELLINGSKRETS

TELLINGSKRETS OG KJØNN	VIKTIGSTE KILDE TIL LIVSOPPHOLD										
	INNTEKT AV EGET ARBEID										
	I ALT	NÆRING							PEN- SJON, TRYGD	FOR- MUE, LAN, STI- PEND M.V.	HUSAR- BEID I HJEM- MET, FORSØR- GET
		I ALT	JORD- SKOG- BRUK, FISKE HVAL- FANGST	INDU- STRI- M.V., BYGGE- OG ANL. VIRK- SOMHET	VARE- HANDEL	SAM- FERD- SEL	TJEN- ESTE- YTENDE NÆR- INGER	UOPP- GITT			
35 SEBØVIK	244	137	13	61	16	20	27	-	44	4	59
MENN	121	99	12	49	8	13	17	-	12	3	7
KVINNER	123	38	1	12	8	7	10	-	32	1	52
SPREDTBYGDE KRETSE I ALT .	5 661	2 790	659	1 271	162	261	434	3	1 226	132	1 513
MENN	2 951	2 165	503	1 150	72	228	209	3	533	84	1 169
KVINNER	2 710	625	156	121	90	33	225	-	693	48	1 344
01 HAMMERHAUG	84	34	19	10	2	1	2	-	23	1	26
MENN	46	31	19	9	1	1	1	-	12	1	2
KVINNER	38	3	-	1	1	-	1	-	11	-	24
02 TRAVIK	191	84	29	24	6	16	9	-	40	9	58
MENN	97	72	25	24	3	15	5	-	12	7	6
KVINNER	94	12	4	-	3	1	4	-	28	2	52
03 TUFTA	69	30	16	6	2	3	3	-	19	2	18
MENN	36	26	14	6	1	3	2	-	7	2	1
KVINNER	33	4	2	-	1	-	1	-	12	-	17
04 HJORTÅS	130	60	26	20	1	4	9	-	25	9	36
MENN	71	50	19	20	-	4	7	-	8	6	7
KVINNER	59	10	7	-	1	-	2	-	17	3	29
05 BOLLAND	139	49	5	18	4	17	4	1	53	6	31
MENN	72	42	5	18	2	13	3	1	24	4	2
KVINNER	67	7	-	-	2	4	1	-	29	2	29
06 MAURANGER	204	120	24	80	3	7	6	-	42	3	39
MENN	121	94	19	63	1	7	4	-	21	2	4
KVINNER	83	26	5	17	2	-	2	-	21	1	35
07 TVEITNES	180	93	14	61	5	8	5	-	29	1	57
MENN	101	78	10	55	3	8	2	-	14	-	9
KVINNER	79	15	4	6	2	-	3	-	15	1	48
08 LØFALLSTRAND	138	69	3	41	6	6	13	-	36	2	31
MENN	74	53	2	40	2	4	5	-	17	-	4
KVINNER	64	16	1	1	4	2	8	-	19	2	27
10 MALMANGER	295	113	18	52	3	4	36	-	88	8	86
MENN	140	91	15	50	1	4	21	-	36	5	8
KVINNER	155	22	3	2	2	-	15	-	52	3	78
11 HATTEBERG	91	47	18	12	3	3	11	-	20	4	20
MENN	45	33	14	11	-	3	5	-	7	2	3
KVINNER	46	14	4	1	3	-	6	-	13	2	17
12 GUDDAL	193	100	26	48	8	4	14	-	39	5	49
MENN	96	75	15	44	4	4	8	-	16	3	2
KVINNER	97	25	11	4	4	-	6	-	23	2	47
13 CMVIKDALEN	146	75	33	31	2	3	6	-	23	5	43
MENN	75	56	23	29	1	1	2	-	9	3	7
KVINNER	71	19	10	2	1	2	4	-	14	2	36
14 SANDVIK	252	133	23	52	16	18	23	1	41	3	75
MENN	128	102	18	50	8	16	9	1	17	2	7
KVINNER	124	31	5	2	8	2	14	-	24	1	68
15 SNILSTVEITØY	65	29	17	3	3	6	-	-	27	-	9
MENN	39	23	12	3	2	6	-	-	12	-	4
KVINNER	26	6	5	-	1	-	-	-	15	-	5
16 DØNHAUG	141	72	15	33	10	5	9	-	36	3	30
MENN	71	55	12	31	7	2	3	-	12	2	2
KVINNER	70	17	3	2	3	3	6	-	24	1	28
18 USKEDALEN	127	56	26	18	1	1	10	-	42	3	26
MENN	64	42	19	17	1	1	4	-	16	2	4
KVINNER	63	14	7	1	-	-	6	-	26	1	22
19 EIK	169	86	12	47	5	12	10	-	39	1	43
MENN	89	67	10	41	3	9	4	-	18	1	3
KVINNER	80	19	2	6	2	3	6	-	21	-	40

TABELL 16, FORTS., PERSONER 16 ÅR OG OVER ETTER VIKTIGSTE KILDE TIL LIVSOPPHOLD, NÆRING, KJØNN OG TELLINGSKRETS

TELLINGSKRETS OG KJØNN		VIKTIGSTE KILDE TIL LIVSOPPHOLD										
		INNTEKT AV EGET ARBEID										
		I ALT	NÆRING							PEN- SJON, TRYGD	FOR- MUE, LAN, STI- PEND M.V.	HUSAR- BEID I HJEM- MET, FORSØR- GET
			I ALT	JORD- SKOG- BRUK, M.V., HVAL- FANGST	INDU- STRI BYGGE- OG ANL. VIRK- SOMHET	VARE- HANDEL	SAM- FERD- SEL	TJEN- ESTE- YTENDE NÆR- INGER	UOPP- GITT			
20	BRINGEDAL	247	129	11	68	14	18	17	1	35	5	78
	MENN	131	102	9	60	8	14	10	1	18	4	7
	KVINNER	116	27	2	8	6	4	7	-	17	1	71
21	CNARHEIM	186	97	10	61	4	7	15	-	24	2	63
	MENN	95	76	7	56	-	6	7	-	11	2	6
	KVINNER	91	21	3	5	4	1	8	-	13	-	57
23	KALDESTAD	304	162	10	100	18	10	24	-	45	5	92
	MENN	154	121	8	87	5	9	12	-	20	3	10
	KVINNER	150	41	2	13	13	1	12	-	25	2	82
25	CPSANGER	56	31	-	17	1	2	11	-	6	1	18
	MENN	29	21	-	16	-	2	3	-	4	1	3
	KVINNER	27	10	-	1	1	-	8	-	2	-	15
26	HØYLANDSBYGD	133	70	12	38	7	6	7	-	19	6	38
	MENN	70	53	9	31	3	6	4	-	7	4	6
	KVINNER	63	17	3	7	4	-	3	-	12	2	32
27	SKARVELAND	177	87	9	57	5	3	13	-	41	2	47
	MENN	92	70	8	52	2	2	6	-	19	1	2
	KVINNER	85	17	1	5	3	1	7	-	22	1	45
28	UTÅKER	147	70	14	32	-	13	11	-	41	2	34
	MENN	72	54	7	31	-	10	6	-	17	-	1
	KVINNER	75	16	7	1	-	3	5	-	24	2	33
29	MATRE	160	76	18	42	2	3	11	-	37	5	42
	MENN	86	61	13	39	1	2	6	-	18	3	4
	KVINNER	74	15	5	3	1	1	5	-	19	2	38
30	FURDAL	84	47	18	15	2	3	9	-	16	-	21
	MENN	52	41	16	14	1	3	7	-	10	-	1
	KVINNER	32	6	2	1	1	-	2	-	6	-	20
31	ÅKERVIK	133	69	28	19	1	13	8	-	25	4	35
	MENN	75	53	17	19	1	12	4	-	12	2	8
	KVINNER	58	16	11	-	-	1	4	-	13	2	27
33	GANGSTØ	142	89	7	24	-	1	57	-	25	3	25
	MENN	60	44	5	23	-	1	15	-	10	3	3
	KVINNER	82	45	2	1	-	-	42	-	15	-	22
34	SÆTRE	374	173	46	72	11	13	31	-	82	7	112
	MENN	186	136	44	60	4	13	15	-	34	3	13
	KVINNER	188	37	2	12	7	-	16	-	48	4	99
36	TOFTE	244	119	24	62	5	8	20	-	43	4	78
	MENN	122	98	22	52	2	8	14	-	15	1	8
	KVINNER	122	21	2	10	3	-	6	-	28	3	70
37	FJELLAND	94	47	6	34	3	2	2	-	18	2	27
	MENN	53	38	6	29	1	2	-	-	10	2	3
	KVINNER	41	9	-	5	2	-	2	-	8	-	24
38	FATLAND	85	38	17	12	3	2	4	-	22	2	23
	MENN	41	27	12	9	1	2	3	-	9	1	4
	KVINNER	44	11	5	3	2	-	1	-	13	1	19
39	BREKKE	158	79	43	14	1	15	6	-	44	2	33
	MENN	84	54	25	14	-	13	2	-	23	1	6
	KVINNER	74	25	18	-	1	2	4	-	21	1	27
40	GRØNNEVIK	40	19	6	7	-	5	1	-	9	2	10
	MENN	22	16	4	7	-	4	1	-	5	1	-
	KVINNER	18	3	2	-	-	1	-	-	4	1	10
41	ØYARHAMN	18	7	4	1	-	2	-	-	7	1	3
	MENN	9	6	3	1	-	2	-	-	3	-	-
	KVINNER	9	1	1	-	-	-	-	-	4	1	3
42	ÅKRE	47	23	13	7	-	-	3	-	15	2	7
	MENN	30	18	9	7	-	-	2	-	9	2	1
	KVINNER	17	5	4	-	-	-	1	-	6	-	6

TABELL 16, FORTS., PERSONER 16 ÅR OG OVER ETTER VIKTIGSTE KILDE TIL LIVSOPPHOLD, NÆRING, KJØNN OG TELLINGSKRETS

TELLINGSKRETS OG KJØNN		VIKTIGSTE KILDE TIL LIVSOPPHOLD									
		INNTEKT AV EGET ARBEID									
		I ALT	NÆRING						PEN- SJON, TRYGD	FOR- MUE, LAN, STI- PEND M.V.	HUSAR- BEID I HJEM- MET, FORSØR- GET
I ALT	JORD- SKOG- BRUK, FISKE- M.V., HVAL- FANGST		INDU- STRI M.V., OG ANL. VIRK- SOMHET	VARE- HANDEL	SAM- FERD- SEL	TJEN- ESTE- YTENDE NÆR- INGER	UOPP- GITT				
43 TRÅ	218	108	39	33	5	17	14	-	50	10	50
MENN	123	86	28	32	3	16	7	-	21	8	8
KVINNER	95	22	11	1	2	1	7	-	29	2	42
UTEN FAST BOPEL I ALT	16	9	1	2	-	-	4	2	6	1	-
MENN	9	6	1	1	-	-	3	1	2	1	-
KVINNER	7	3	-	1	-	-	1	1	4	-	-

TABELL 17. HOVEDTALL FOR HUS OG BEBODDE BOLIGER I DE ENKELTE TELLINGSKRETSE

TELLINGSKRETS	HUS				BEBODDE BOLIGER						BO- SAT- TE PR. ROM
	I ALT	AV DISSE:		I ALT	AV DISSE MED:						
		VAN.HUS TILKN. GARDS- DRIFT, FRITTL. ENEBOL.	BYGGEAR 1946- 1960		1961- 1970	INNLAGT VANN I HUSET	EGET OG BAD	WC OG ELLERS	EGET ELLER FELLES WC OG BAD	EGET ELLER FELLES WC UTEN WC	
KOMMUNEN I ALT	3 035	2 437	656	998	3 512	3 349	2 098	198	145	173	0,7
TETTBYGDE KRETSE I ALT ...	1 005	608	192	529	1 181	1 158	908	56	61	35	0,7
09 ROSENDAL	109	77	24	32	145	145	94	17	10	9	0,6
17 USKEDALEN	69	53	22	20	83	83	59	10	9	2	0,7
22 HUSNES	356	77	6	340	419	417	408	4	1	2	0,8
24 SUNDE	262	227	62	79	300	288	180	22	23	14	0,7
32 VALEN	125	104	48	41	142	137	115	1	1	6	0,6
35 SEBØVIK	84	70	30	17	92	88	52	2	17	2	0,7
SPRETTBYGDE KRETSE I ALT .	2 030	1 829	464	469	2 331	2 191	1 190	142	84	138	0,6
01 HAMMEIØHAUG	32	31	7	3	35	33	13	-	-	2	0,6
02 TRÅVIK	71	62	8	13	78	72	38	2	4	4	0,6
03 TUFTA	26	25	-	3	27	26	4	1	-	2	0,6
04 HJORTÅS	47	45	11	7	52	49	18	-	5	3	0,6
05 BOLAND	58	50	17	13	66	60	31	3	6	4	0,6
06 MAURANGER	53	43	5	8	85	83	17	34	4	4	0,8
07 TVEITNES	65	59	8	26	75	72	58	1	-	2	0,7
08 LØFALLSTRAND	49	46	8	12	60	57	24	5	3	6	0,6
10 MALMANGER	92	82	28	27	102	99	68	5	2	10	0,6
11 HATTEBERG	35	33	3	3	38	35	15	1	1	3	0,5
12 GUDDAL	63	53	11	13	84	80	43	5	3	2	0,6
13 ØMVIKDALEN	49	46	11	7	54	48	26	3	1	7	0,7
14 SANDVIK	95	78	25	24	106	105	73	5	2	7	0,7
15 SNILSTVEITØY	24	23	4	-	27	23	5	1	-	2	0,5
16 DØNHAUG	50	46	10	12	60	58	37	3	1	3	0,6
18 USKEDALEN	46	46	4	11	48	46	25	1	-	4	0,6
19 EIK	57	50	21	13	67	65	44	1	5	1	0,7
20 BRINGEDAL	94	77	13	36	104	102	70	10	1	4	0,7
21 ØNARHEIM	64	56	10	35	73	72	58	3	1	-	0,8
23 KALDESTAD	116	105	33	50	129	126	89	3	7	8	0,7
25 CPSANGER	20	17	7	5	23	22	14	2	-	1	0,7
26 HØYLANDSBYGD	59	54	19	13	62	62	32	2	2	3	0,6
27 SKARVELAND	65	56	16	27	75	69	39	4	1	2	0,7
28 ØTAKER	59	55	9	12	69	67	24	-	3	3	0,6
29 MATRE	59	54	16	9	65	58	34	3	2	2	0,7
30 FURDAL	33	32	4	3	35	26	10	-	-	1	0,8
31 ÅKERVIK	44	40	11	5	50	49	21	2	-	6	0,6
33 GANGSTØ	47	44	11	16	73	70	31	24	-	4	0,7
34 SETRE	131	122	46	22	148	136	83	10	3	3	0,7
36 TOFTE	88	80	33	9	93	84	49	-	11	4	0,6
37 FJELLAND	34	28	8	14	48	46	26	5	10	1	0,7
38 FATLAND	30	29	6	2	33	28	7	-	3	-	0,7
39 BREKKE	65	59	17	8	67	60	23	2	2	5	0,6
40 GRØNNEVIK	13	13	3	1	13	10	5	-	-	-	0,8
41 ØYARHAMN	5	5	-	-	5	4	2	-	-	1	0,7
42 ÅKRE	15	15	4	-	18	15	1	-	-	6	0,5
43 TRÅ	77	70	17	7	84	74	33	1	1	18	0,5

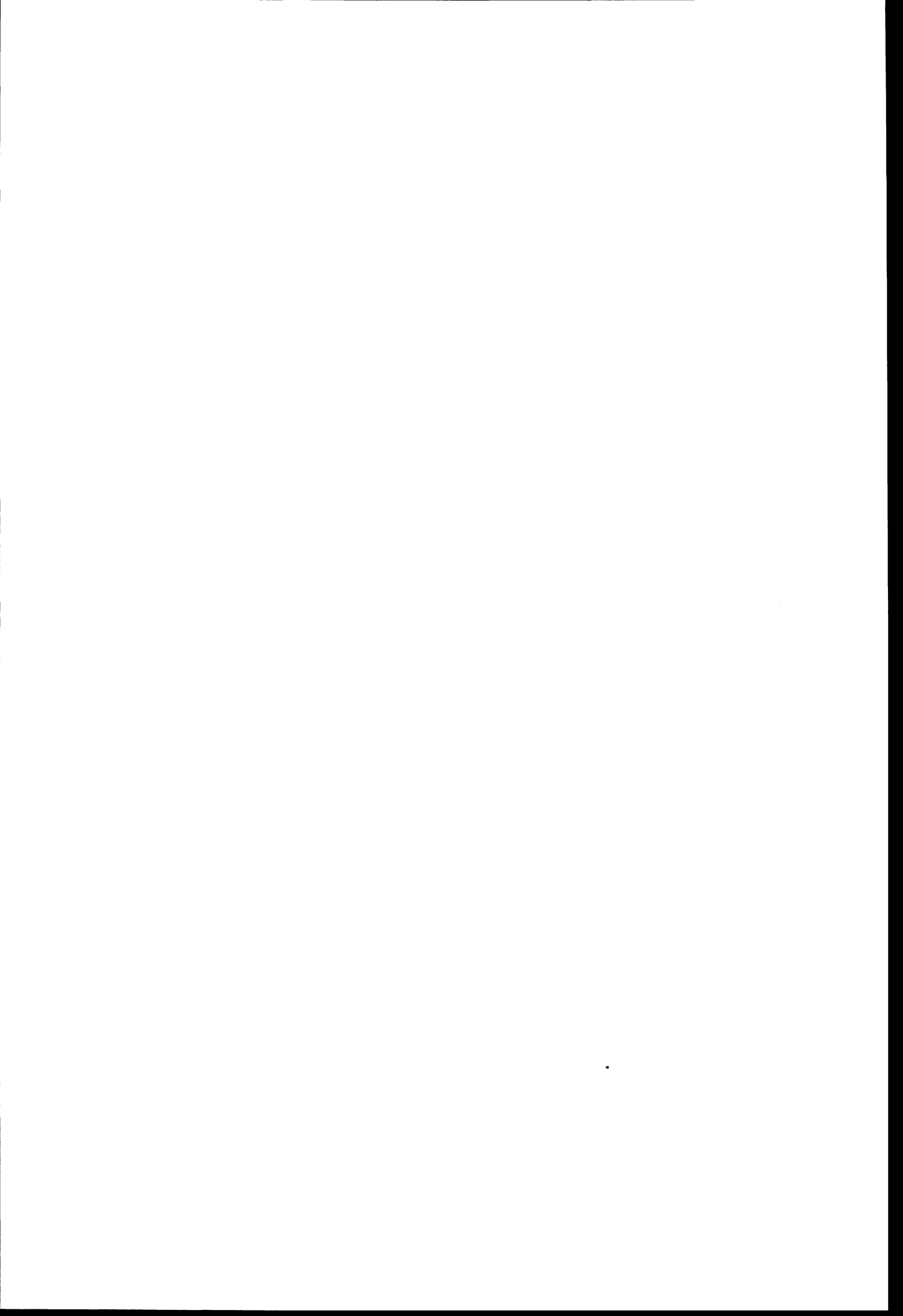

a. KRETSFORTEGNELSE

Krets- nr.	Navnet på kretsen	Krets- type ¹⁾	Omfang (Eiendommer med bebodde hus)
0	Uten fast bopel	0	..
1	Hammerhaug	S	Gnr. 1, 3, 155 - 157.
2	Tråvik	S	Gnr. 4-11, gnr. 12 bnr. 1, 2/7, 4, 5, 9-13, 17, 19, 21/24, 22, 25-28, 36, 37, 40, 41, 45, 48, 50 og 54.
3	Tufta	S	Gnr. 12 bnr. 18, gnr. 13-23.
4	Hjortås	S	Gnr. 25-27 og 29 - 33.
5	Boland	S	Gnr. 34-41.
6	Mauranger	S	Gnr. 42-47, 49-52 og 54-58.
7	Tveitnes	S	Gnr. 59-64, 66.
8	Løfallstrand	S	Gnr. 67-80, gnr. 85 bnr. 13-17, gnr. 89 bnr. 6, 7, 8/11, 9 og 59.
9	Rosendal	T	Se vedlegg 3.
10	Malmanger	S	Gnr. 81, 82, gnr. 89 bnr. 2-4, 16, 26, 29, 31, 37, 40 og 45, gnr. 90 bnr. 11, 23, 27-29, 31-34, 44, 48 og 50. Unntatt bnr. under krets 9.
11	Hatteberg	S	Gnr. 84, gnr. 85 bnr. 1-11, 28 og 31, gnr. 86 og 87. Unntatt bnr. under krets 9.
12	Guddal	S	Gnr. 90 bnr. 1-5, 7-10, 12, 19, 43, 46 og 47, gnr. 91-94.
13	Omvikdalen	S	Gnr. 99-103 og 105-110.
14	Sandvik	S	Gnr. 95-98 og 111-113.
15	Snilstveitøy	S	Gnr. 114-118.
16	Dønhaug	S	Gnr. 119-123. Unntatt bnr. under krets 17.
17	Uskedalen	T	Se vedlegg 3.
18	Uskedalen	S	Gnr. 124-129, 158.
19	Eik	S	Gnr. 130-134.
20	Bringedal	S	Gnr. 135-139, gnr. 140 bnr. 1 og 2.
21	Onarheim	S	Gnr. 140 bnr. 3, 6, 8, 10, 14, 15, 17, 18, 20-25, 27, 28, 31-37, gnr. 141-143. Unntatt bnr. under krets 22.
22	Husnes	T	Se vedlegg 3.
23	Kaldestad	S	Gnr. 144-147. Unntatt bnr. under krets 22.
24	Sunde	T	Se vedlegg 3.
25	Opsanger	S	Gnr. 154. Unntatt bnr. under krets 24 og 32.
26	Høylandsbygd	S	Gnr. 230, 232-238.
27	Skarveland	S	Gnr. 239-241.
28	Utåker	S	Gnr. 242-248.
29	Matre	S	Gnr. 249, 250, 252-262.

1) T=Tettbygd krets. S=Spredtbygd krets

a. KRETSPORTEGNELSE (forts.)

Krets- nr.	Navnet på kretsen	Krets- type	Omfang (Eiendommer med bebodde hus)
30	Furdal	S	Gnr. 263-266 og 270-275.
31	Åkervik	S	Gnr. 276, 278-283.
32	Valen	T	Se vedlegg 3.
33	Gangstø	S	Gnr. 183, 185-188, 229. Unntatt bnr. under krets 32.
34	Sætre	S	Gnr. 189-192. Unntatt bnr. under krets 35.
35	Sæbøvik	T	Se vedlegg 3.
36	Tofte	S	Gnr. 193-196, 198 og 199. Unntatt bnr. under krets 35.
37	Fjelland	S	Gnr. 200-202.
38	Fatland	S	Gnr. 203-208.
39	Brekke	S	Gnr. 209-228.
40	Grønnevik	S	Gnr. 159-162.
41	Øyarham	S	Gnr. 163.
42	Åkre	S	Gnr. 165-167, 169.
43	Trå	S	Gnr. 170-179.

1) T=Tettbygd krets. S=Spredtbygd krets.

b. INNDELINGEN I SOGN PR. 1. NOVEMBER 1970

Navnet på sognet	Omfang (tellingskretsnr.)	Navnet på sognet	Omfang (tellingskretsnr.)
Ølve	1 - 3	Holmedal	26 - 29
Hatlestrand	4 - 5	Åkra	30 - 31
Ænes	6 - 7	Fjelberg	32 - 33, 38 og 39
Kvinnherad	8 - 19	Eid	34 - 37
Husnes	20 - 25	Varaldsøy	40 - 43

c. OVERSIKT OVER ENDRINGENE I KOMMUNEINDELINGEN MELLOM TELLINGEN I 1960 OG TELLINGEN I 1970

Kretsnr. i 1970-tellingen	Kommune i 1960-tellingen	Kretsnr. i 1970-tellingen	Kommune i 1960-tellingen
1 - 25	1224 Kvinnherad	32 - 39	1213 Fjelberg
26 - 31	1212 Skånevik	40 - 43	1225 Varaldsøy

1224 KVINNHERAD

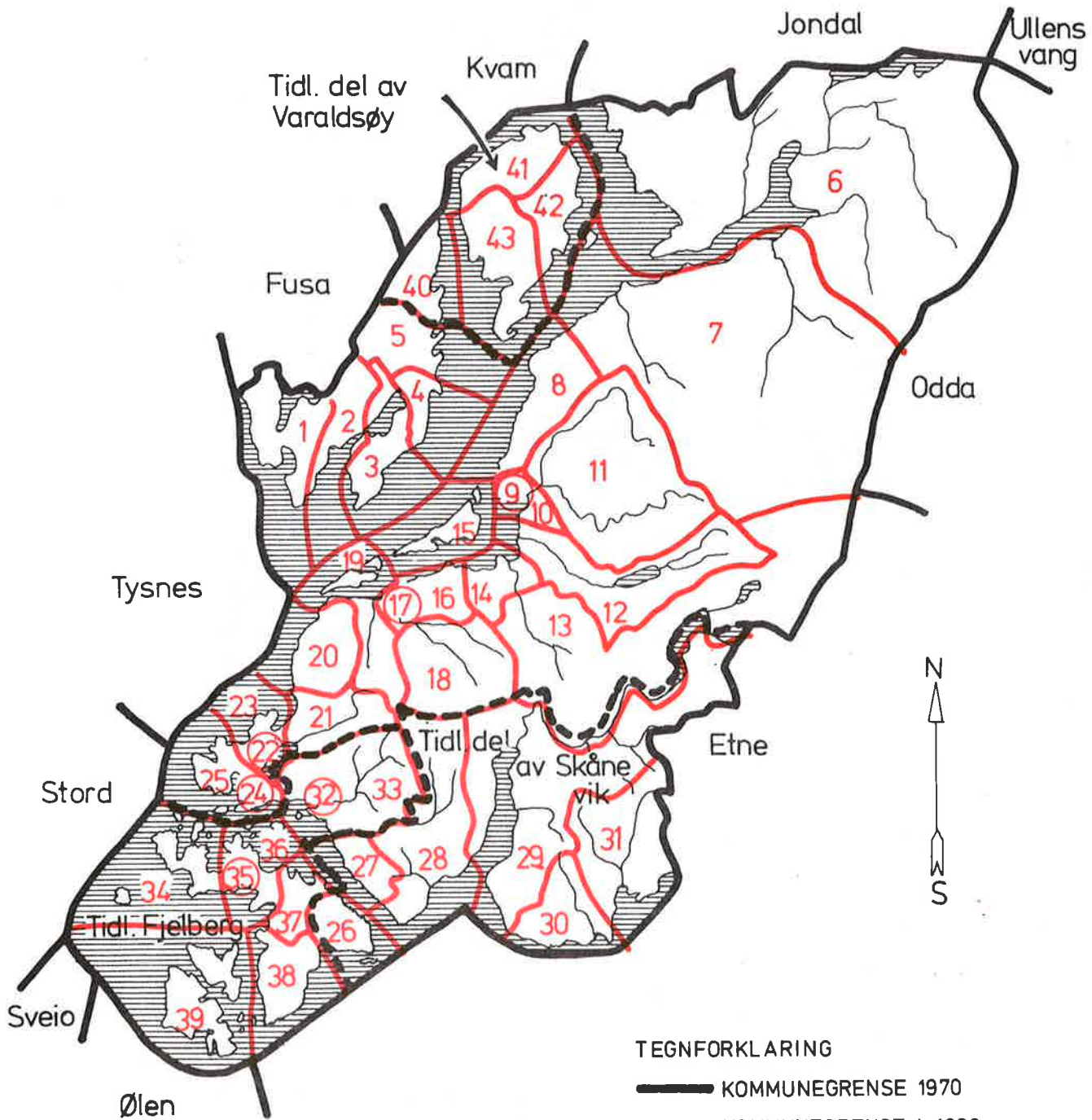

TEGNFORKLARING

— KOMMUNEGRENSE 1970

- - - KOMMUNEGRENSE I 1960,
MEN IKKE I 1970

— KRETSGRENSE 1970

⑨ MARKERING AV TETTBYGD
KRETS MED NR.

2 NR. PÅ SPREDTBYGD KRETS

MÅLESTOKK

0 5 10 15 20 25 KM.

1224 KVINNHERAD

TETTBYGDE KRETSER

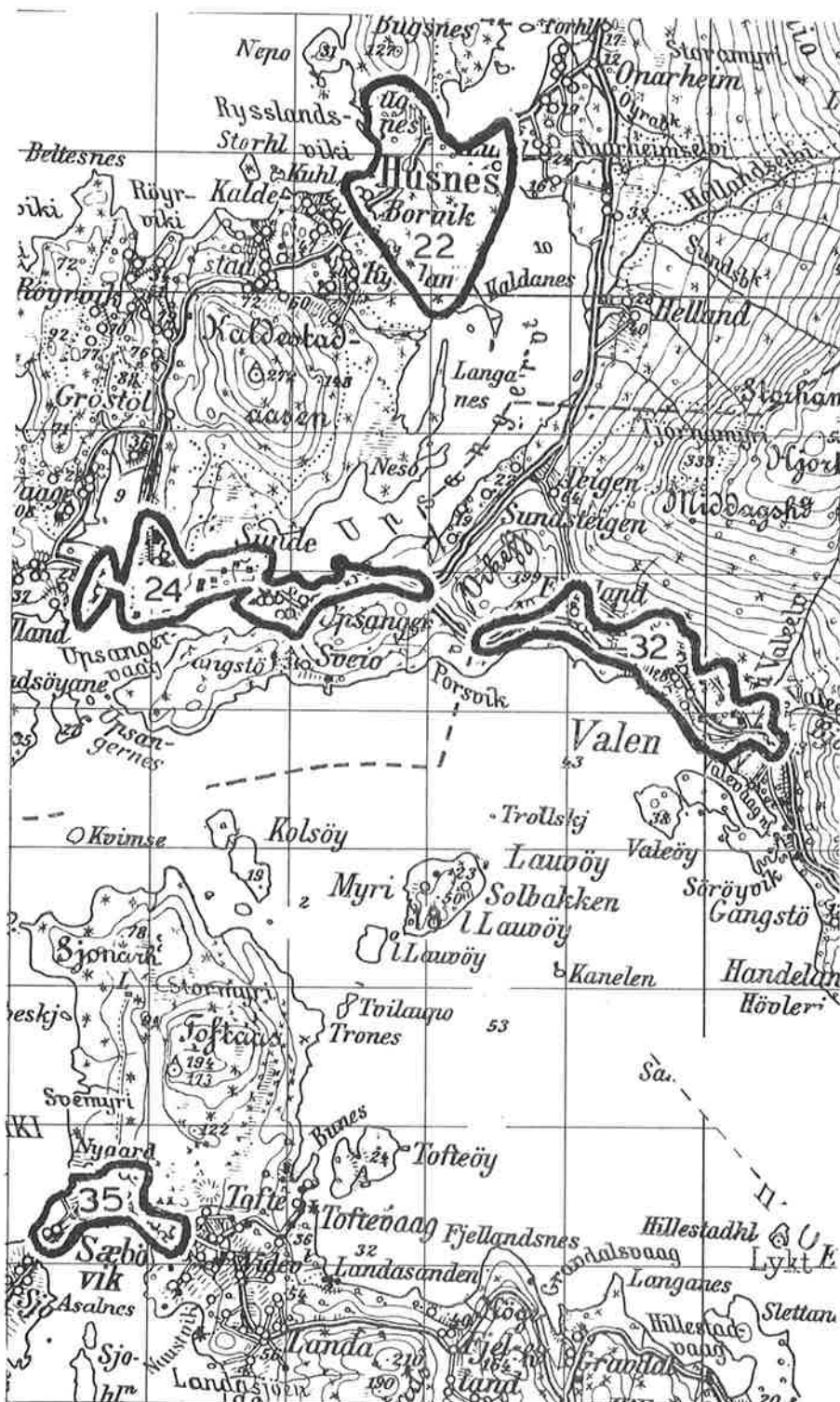

MÅLESTOKK 1: 50 000

0 1 2 3 KM.

TEGNFORKLARING

———— KRETSGRENSE 1970

22 NR. PÅ TETTBYGD KRETS

Med samtykke fra Norges Geografiske Oppmåling er N G O's kartmateriale brukt som kartgrunnlag.

