

STATISTISKE KOMMUNEHEFTER

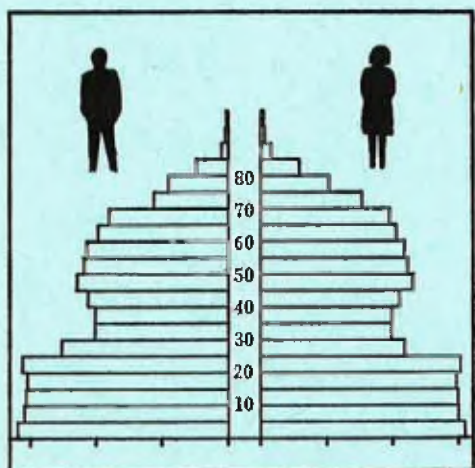

FOLKE- OG BOLIGTELLING

1. NOVEMBER 1970

1833 **RANA**

STATISTISK SENTRALBYRÅ
OSLO

STATISTISKE KOMMUNEHEFTER



FOLKE- OG BOLIGTELLING
1. NOVEMBER 1970

1833 RANA

STATISTISK SENTRALBYRÅ
OSLO 1974

FORORD

Den første statistikken utarbeidd på grunnlag av oppgaver til folketellingen i 1970, ble publisert i desember 1971 i heftet "Folkemengden etter alder og ekteskkelig status, 31. desember 1970".

I serien Statistiske kommunehefter legger Statistisk Sentralbyrå fram de viktigste resultater fra Folke- og bolig telling 1970 for hver enkelt kommune. Heftene vil bli utgitt fra midten av 1972 til siste halvdel av 1973. Da kontrollen av tellingsoppgavene ikke er avsluttet når kommuneheftene utarbeides, er tallene i disse heftene foreløpige.

Endelige tall for hele landet vil bli publisert i 6 hefter som ventes å bli utgitt i 1974. Disse publikasjonene vil også inneholde tabeller med geografiske fordelinger. I tillegg til de tabellene som blir trykt, vil det bli utarbeidd tabeller med mer detaljert statistikk. På grunnlag av tellingsresultatene vil det videre bli utarbeidd et bosettingskart og flere større spesialartikler.

Professor Hallstein Myklebost, Geografisk Institutt, Universitetet i Oslo, har vært Byråets konsulent i arbeidet med kretsinnvidlingen.

Statistisk Sentralbyrå, Oslo, 2. mai 1972

Petter Jakob Bjerve

Einar Jensen

INNHold

	Side
Prinsipper og definisjoner	7
1. Omfanget av Folke- og bolig telling 1970	7
2. Definisjon av personkjennemerker	7
3. Definisjon av familie- og husholdningstype	10
4. Definisjon av hus og bolig og hus- og boligkjennemerker	11
5. Inndelingen i tellingskretser	13
6. Merknader til tabell 1	14
Tabeller	
1. Folkemengden ved folketellingene 1801-1970	16
2. Folkemengden etter kjønn og inntektstakernes viktigste kilde til livsopphold og næring ...	16
3. Personer 16 år og over etter yrkesaktivitet, kjønn og alder	16
4. Personer 16 år og over med minst 100 arbeidstimer etter yrkesstatus, arbeidstid, kjønn og næring/yrkesområde	17
5. Personer 16-69 år etter yrkesaktivitet, kjønn og høyeste utdanning	18
6. Yrkesaktive, skoleelever og studenter 16 år og over etter kjønn og arbeids-/skole-/studie- sted pr. 1. november 1970	19
7. Familier og personer etter familietype og husholdningstype	19
8. Personer 16 år og over med egen bolig etter alder, ekteskapelig status og kjønn	19
9. Hus, boliger, rom og bosatte etter hustype	20
10. Beboede boliger etter hustype og byggeår, og hus, rom og bosatte etter husets byggeår	20
11. Beboede boliger etter hustype og tallet på rom, og bosatte etter tallet på rom i boligen .	20
12. Beboede boliger, rom og bosatte etter bolig tetthet	21
13. Beboede boliger, rom og bosatte etter boligens utstyr	21
14. Beboede boliger, rom og bosatte etter eier-/leierforholdet til boligen	21
15. Folkemengden etter alder, kjønn og tellingskrets	22
16. Personer 16 år og over etter viktigste kilde til livsopphold, næring, kjønn og tellings- krets	24
17. Hovedtall for hus og beboede boliger i de enkelte tellingskretser	27
Vedlegg	
1 a. Kretsfortegnelse	29
1 b. Inndelingen i sogn pr. 1. november 1970	30
1 c. Oversikt over endringene i kommuneinndelingen mellom tellingen i 1960 og tellingen i 1970.	30
2. Kartskisse over kretsinnndelingen	33
3. Oversiktskart over tettbygde kretser	34

Standardtegn

- .. Oppgave mangler
- .: Tall kan ikke offentliggjøres
- Null

PRINSIPPER OG DEFINISJONER

1. OMFANGET AV FOLKE- OG BOLIGTELLING 1970

Folketellingen omfatter alle personer (også utenlandske statsborgere) som ifølge Forskrifter av 20. januar 1970 om ordningen og føringen av folkeregistrene, var registrert som bosatt i Norge på tellingstidspunktet den 1. november 1970.

I boligteellingen har en med alle hus og privatboliger (privatleiligheter m.v.) hvor minst én person var registrert bosatt den 1. november 1970. Hus og boliger som var ubebodd eller som var bebodd bare av midlertidig tilstedeværende (f.eks. ugifte personer som oppholdt seg utenom foreldrenes hjem på grunn av studier), omfattes således ikke av tellingen. Heller ikke er boliger for forpleide i aldershjem, pleiehjem og barnehjem og for losjerende i pensjonater, hoteller o.l. med. Hus hvor alle eller en del av de registrert bosatte var forpleide eller losjerende, er derimot inkludert.

I avsnitt 2 er det gjort nærmere rede for bostedsbegrepet (det sted som en person skal regnes som bosatt) og i avsnitt 4 for hus- og boligbegrepet.

2. DEFINISJON AV PERSONKJENNERKER

Når ikke annet er nevnt, refererer personopplysningene seg til den 1. november 1970.

Bosted

Den enkelte person er i tellingen regnet å ha sitt bosted i den kommune og i den bolig hvor vedkommende var registrert som bosatt den 1. november 1970 ifølge forskriftene om ordningen og føringen av folkeregistrene. Hovedregelen er her at en person skal registreres som bosatt der hvor vedkommende regelmessig tar sin døgnhvile. De viktigste registreringsreglene er ellers:

Bostedsforhold	Skal registreres som bosatt i
Gift person som p.g.a. arbeid, studier, avtjening av verneplikt e.l. oppholder seg utenom ektefellenes felles bolig	Ektefellenes felles bolig
Ugift person som p.g.a. studier, skolegang eller avtjening av verneplikt oppholder seg utenom foreldrenes/forsørgers bolig	Foreldrenes/forsørgers bolig
Ugift person med eget arbeid og som vanligvis ikke bor hos foreldre/forsørger	Boligen der personen vanligvis bor
Person som p.g.a. ferie, besøk hos kjente, forretningsreise e.l. er fraværende fra boligen der vedkommende vanligvis bor	Boligen der personen vanligvis bor
Person som er forpleid i barnehjem, aldershjem, pleiehjem eller er satt bort i privat pleie	Barnehjemmet, aldershjemmet, pleiehjemmet eller boligen hvor personen er i pleie. (På grunn av registreringsvanker er imidlertid en del personer som var anbrakt i pleiehjem, registrert som bosatt i privatbolig på tellingstidspunktet.)
Person som er innlagt på sykehus eller anbrakt på arbeidsskole, arbeidsanstalt eller i fengsel	Boligen der personen var bosatt før innleggelsen eller anbringelsen

Personer som ikke kan henføres til en bestemt bolig, er regnet til gruppen "Uten fast bopel". Av registreringstekniske grunner har en imidlertid i tellingen også måttet ta med enkelte personer med fast bosted i denne gruppen. Personer uten fast bopel er som regel registrert som bosatt i den kommunen hvor de sist hadde fast bosted.

I det følgende er begrepet "Bosatt" brukt i samme betydning som begrepet "Registrert bosatt". Det er ikke som ved tidligere tellinger, hentet inn opplysninger om midlertidig bosted. Fra 1970-tellingen kan det derfor ikke gis oppgaver over den tilstedeværende befolkning.

Alder

I fordelingene etter alder er den enkelte person gruppert etter alder pr. 31. desember 1970 (1970 minus fødselsår), og ikke som ved tidligere tellinger etter alder på tellingstidspunktet.

Ekteskapelig status

Det er brukt fire hovedgrupperinger etter ekteskapelig status, nemlig ugifte, gifte, separerte og før gifte. Som før gifte er regnet skilte, enker og enkemenn.

Utdanning

Opgavene over utdanning omfatter enkeltutdanninger på heltid av minst 5 måneders normal varighet og deltidsutdanninger av tilsvarende varighet. For personer med flere enkeltutdanninger, er den utdanning som har lengst samlet varighet (normal varighet av enkeltutdanningen tillagt varigheten av den forutdanning som kreves) regnet som høyeste utdanning. Av utdanninger med lik samlet varighet, er den som antas å være av størst yrkesmessig betydning, oppfattet som personens høyeste utdanning. Klassifiseringen er i samsvar med Standard for utdanningsgruppering (Statistisk Sentralbyrås Håndbøker, nr. 28). I tellingen er det imidlertid foretatt følgende tre-deling av standardens gymnasnivå (samlet utdanningsvarighet 10-12 år):

1. Utdanning på gymnasnivå I (10 år)
2. Utdanning på gymnasnivå II (11 år)
3. Utdanning på gymnasnivå III (12 år)

Videre er utvidet grunnskoleutdanning (10. frivillig år) i tellingen gruppert sammen med 9-årig grunnskole, mens den er skilt ut som egen gruppe under gymnasnivå i Standard for utdanningsgruppering.

Yrkesaktivitet

Som yrkesaktivitet er regnet alt arbeid mot vederlag, enten i form av lønn, inntekt av egen bedrift, naturalier e.l., inklusive arbeid som familiemedlem uten fast lønn i familiebedrift (f.eks. gårdsbruk, forretning m.v.), vernepliktstjeneste og tilsvarende plikttjeneste, men eksklusive husarbeid for egen familie.

I gruppen "Med yrkesaktivitet" er tatt med alle personer 16 år og over som utførte yrkesaktivitet i hele eller en del av perioden 1. november 1969 - 31. oktober 1970, også personer som begynte eller sluttet i arbeidslivet i denne perioden, deltidsarbeidere og elever og studenter som hadde hatt feriearbeid.

I tidligere tellinger er personer med inntekt av egen yrkesaktivitet som viktigste kilde til livsopphold, regnet til yrkesbefolkningen (personer med yrke). I disse tellingene avviker imidlertid definisjonen av yrkesaktivitet på enkelte punkter fra definisjonen som er gitt ovenfor. I 1970-tellingen er ikke en bestemt gruppe av personer regnet som yrkesbefolkning. Det er imidlertid gitt fordelinger etter viktigste kilde til livsopphold og etter arbeidstid.

Viktigste kilde til livsopphold

Personer 16 år og over er gruppert etter den kilde til livsopphold som var viktigst de siste 12 månedene før tellingstidspunktet.

Med inntekt av eget arbeid er ment inntekt av egen yrkesaktivitet.

"Pensjon, trygd" omfatter syketrygd, arbeidsløshetsstrygd, forsørgertrygd, uføretrygd, alderstrygd, yrkesskadetrygd, krigspensjon, bedriftspensjon o.l. Ektefeller som hadde hver sin pensjon som viktigste kilde til livsopphold, er begge gruppert under denne kilden til livsopphold. I disse tilfellene er således ikke den ene ektefellen regnet som forsørget eller å ha husarbeid i hjemmet som viktigste kilde til livsopphold.

Som formue, lån m.v. er også regnet føderåd, leieinntekt, forpaktningssinntekt, annen formuesinntekt og utbetalinger i samband med livsforsikring eller individuell pensjonsforsikring.

"Stipend m.v." omfatter foruten stipend, underhold fra andre enn privatpersoner (f.eks. stønader fra det offentlige, institusjoner eller bedrifter), unntatt pensjon og trygd.

I gruppen "Husarbeid i hjemmet, forsørget" er tatt med alle personer som ikke hadde en av kildene som er spesifisert foran, som den viktigste kilde til livsopphold.

Inntektstaker/Ikke-inntektstaker

Som inntektstakere er regnet personer 16 år og over med inntekt av eget arbeid; pensjon, trygd m.v.; formue, lån m.v. eller stipend m.v. som viktigste kilde til livsopphold. Tilsvarende er som ikke-inntektstakere regnet alle personer under 16 år og personer 16 år og over som under viktigste kilde til livsopphold er gruppert på "Husarbeid i hjemmet, forsørget". Husmødre som ikke var inntektstakere, er skilt ut som egen gruppe. Denne gruppen omfatter gifte kvinner 16 år og over med husarbeid i hjemmet som viktigste kilde til livsopphold.

I tabell 2 er ikke-inntektstakere gruppert etter samme kilde til livsopphold/næring som en inntektstaker i samme familie (definisjon av familieenheten er gitt i avsnitt 3). Denne inntektstakeren er valgt ut etter følgende prioritetsrekkefølge:

1. Mannlig ektefelle/far
2. Kvinnelig ektefelle/mor
3. Eldste sønn, nest eldste sønn osv.
4. Eldste datter, nest eldste datter osv.

Personer som tilhørte familie uten en eneste inntektstaker, er i tabell 2 gruppert under uopp-gitt kilde til livsopphold.

Elever, studenter (tabell 5)

Som elever og studenter er i tabell 5 regnet personer som i løpet av de siste 12 måneder før tellingstidspunktet, gikk på skole eller studerte, uten hensyn til andre aktiviteter som f.eks. yrkesaktivitet.

Arbeidstid

Opgavene over arbeidstid gjelder perioden 1. november 1969 - 31. oktober 1970 og omfatter tid som er gått med til yrkesaktivitet. Tid som er brukt til skolearbeid, studier og husarbeid for egen familie, er således ikke inkludert. Personer som i perioden hadde mindre enn i alt én måneds sykefravær, og ellers - bortsett fra ferie - arbeidet full dag hele perioden, er regnet å ha hatt heldagsarbeid.

Generelt om grupperingen etter næring, yrke og yrkesstatus

Personer 16 år og over med yrkesaktivitet er gruppert på næring etter arten av virksomheten til den bedrift som den enkelte arbeidet i hele tiden eller lengst tid de siste 12 måneder før tellingstidspunktet. Disse personene er videre gruppert på det yrke og den yrkesstatus som de hadde hele tiden eller lengst tid i bedriften i 12-månedersperioden.

Næring

Næringsgrupperingen er foretatt etter 1960-utgaven av Standard for næringsgruppering i offentlig norsk statistikk (Statistisk Sentralbyrås Håndbøker, nr. 9). Denne standarden er i samsvar med International Standard Industrial Classification of All Economic Activities (ISIC), Rev. 1.

Med begrepet "Industri m.v." som er brukt i tabelldelen, er ment næringene bergverksdrift m.v., industri og kraft- og vannforsyning m.v. Videre er som "Samferdsel" regnet næringene sjøtransport og annen samferdsel. Samlegruppen "Tjenesteytende næringer" omfatter finansinstitusjoner, eienomsdrift, offentlig administrasjon og forsvar, offentlig og privat tjenesteyting og personlig tjenesteyting. I tabell 4 er under "Annen tjenesteyting" tatt med næringsgrenene hotell- og restaurantdrift og vask, rensing og andre personlige tjenester.

Yrke

Yrkesgrupperingen er foretatt etter Standard for yrkesgruppering i offentlig norsk statistikk (utgitt av Arbeidsdirektoratet i 1965) som i prinsippet følger 1958-utgaven av International Standard Classification of Occupations (ISCO).

Yrkesstatus

I tellingen er det brukt følgende fire grupperinger etter yrkesstatus:

1. Ansatt
2. Selvstendig uten leid hjelp
3. Selvstendig med leid hjelp
4. Familien medlem uten fast lønn i familiebedrift

Personer (også medeiere) som arbeide i firmaer organisert som aksjeselskap, andelslag eller annen selskapsform med begrenset ansvar, er alltid regnet som ansatte.

En person er regnet som selvstendig (med eller uten leid hjelp) dersom vedkommende drev firmaet alene for egen regning eller sammen med andre som medeier med ubegrenset ansvar (f.eks. i ansvarlig selskap). I de tilfelle hvor ektefeller arbeide i felles virksomhet (f.eks. gårdsbruk, forretning) som ikke var organisert som aksjeselskap e.l., er den ene ektefellen regnet som selvstendig og den andre som familiemedlem uten fast lønn i familiebedrift. Gruppen "Familie-medlem uten fast lønn i familiebedrift" omfatter ellers personer som arbeide i familie-virksomhet uten fast avtalt lønn og som verken var eier eller medeier i virksomheten. Et familiemedlem uten fast lønn kan imidlertid ha vederlag for arbeidet i form av kost og losji, andel av overskott e.l.

I tabell 4 er det gitt oppgaver over tallet på henholdsvis ansatte og selvstendige (med eller uten leid hjelp). Differansen mellom summer av disse tall og totaltall utgjør følgelig tallet på familiemedlemmer uten fast lønn i familiebedrift.

Arbeids-/skole-/studiested

Personer som pr. 1. november 1970 både hadde inntekt av eget arbeid og som gikk på skole eller studerte, er i tabell 6 gruppert som yrkesaktive og etter arbeidssted dersom arbeidstiden de foregående 12 månedene utgjorde minst 1 000 timer. I motsatt fall er de gruppert som skoleelever/studenter og etter skole-/studiested.

Som personer med annet arbeidssted er regnet personer som arbeide i flere kommuner, var til sjøs eller som arbeide i utlandet. Tilsvarende er personer som studerte i utlandet gruppert under annet studiested.

Egen bolig

Ektefeller som var bosatt i samme privatbolig og hvor minst én av ektefellene var boliginne-haver, er begge regnet å ha egen bolig. For øvrig er bare boliginnehaveren eller én av bolig-innehaverne gruppert under "Egen bolig". Forpleide i aldershjem, barnehjem og pleiehjem og losjerende i pensjonater og hoteller m.v. er aldri regnet å ha egen bolig.

Definisjon av begrepet "Boliginnehaver" er gitt i kapittel 4 under avsnittet "Eier-/leier-forhold".

3. DEFINISJON AV FAMILIE OG HUSHOLDNINGSTYPE

Grupperingene på familie og husholdningstype refererer seg til tellingstidspunktet den 1. november 1970.

Familie

Til én og samme familie er regnet:

1. Ektepar og eventuelle ugifte barn registrert bosatt i samme privatbolig, aldershjem, pleiehjem, pensjonat, hotell e.l.
2. Far/mor med ugifte barn registrert bosatt i samme privatbolig, aldershjem, pleiehjem, pensjonat, hotell e.l.
3. Hver enkelt person som ikke hører inn under noen av de to gruppene som er spesifisert ovenfor (bl.a. personer uten fast bopel). Disse personene danner således hver for seg egen familie (familie med én person).

I familier med ektepar er også tatt med eventuelle ugifte barn av bare den ene ektefellen og ugifte adoptivbarn og stebarn, men ikke fosterbarn.

Av reglene som er nevnt ovenfor, går det fram at personer (f.eks. ektefeller) som ikke var registrert bosatt i samme privatbolig, aldershjem, pleiehjem, pensjonat, hotell e.l., aldri er gruppert under samme familie. Videre går det fram at gifte, separerte, skilte, enker og enkemenn ikke i noe tilfelle er regnet til samme familie som foreldrene. Når f.eks. et ektepar bor sammen med en skilt datter, danner ektefellene egen familie og datteren egen familie. Ellers kan nevnes at ugifte søsken som har felles bolig, men hvor ingen av foreldrene er bosatt, hver for seg er regnet som særskilt familie.

Husholdningstype

Det er skilt mellom tre hovedtyper av husholdning, nemlig privathusholdning, felleleshusholdning og annen husholdning.

Gruppen "Privathusholdning" omfatter personer som var registrert som bosatt i privatbolig. Denne husholdningstypen er videre splittet opp etter tallet på familier i husholdningen. Som husholdningsenhet er her regnet bolighusholdning (som omfatter alle bosatte i samme bolig) og ikke kosthusholdning som ved tidligere tellinger.

Til felleleshusholdning er regnet forpleide som var registrert bosatt i aldershjem, barnehjem og pleiehjem og losjerende som var registrert bosatt i pensjonat, hotell e.l.

Betjeningspersonale bosatt ved felleleshusholdninger er alltid gruppert under privathusholdning. Det samme gjelder militært personell som var bosatt i militærforlegning.

Annen husholdning omfatter personer uten fast bopel.

4. DEFINISJON AV HUS OG BOLIG OG HUS- OG BOLIGKJENNEMERKER

Hus- og boligopplysningene refererer seg til den 1. november 1970.

Hus

Som eget hus er som hovedregel regnet bygg som fra kjeller til loft er atskilt fra andre bygg. Fra denne regelen er det gjort følgende to unntak:

1. Hver enkelt bolig i vertikalt delte tomannsboliger og i rekke, kjede, atrium og terrasse er alltid regnet som særskilt hus.

2. Selv om det fra kjeller til loft er skillevegg(er) uten gjennomgang, er henholdsvis horisontalt delte tomannsboliger som er bygd sammen i rekke e.l., og hver enkelt blokk regnet til ett og samme hus.

Som nevnt under avsnitt 1, omfatter tellingen alle hus hvor minst én person var registrert som bosatt den 1. november 1970.

Bolig

Til en bolig (leilighet m.v.) er som hovedregel regnet rom som er bygd (eller ombygd) til bruk for én person eller for flere personer med fellesskap i kost og losji, og hvor det er adkomst til rommene (rommet) uten å måtte gå gjennom en annen bolig. Avgrensingen av boligenhetene er ellers foretatt etter følgende spesielle regler:

1. En hybel med egen inngang (utenfra eller fra korridor, oppgang e.l.) og som er bygd i tilknytning til en bolig, er regnet som særskilt bolig bare når hybelboeren (hybelboerne) selv holdt kosten.

2. Hybler uten egen inngang er ikke skilt ut som særskilte boliger.

3. I hybelbygg o.l. er hver enkelt hybel regnet som egen bolig, også i de tilfelle flere hybler har felles gang, hall, bad og/eller kjøkken.

4. I bygg for felleleshusholdning, i hus som er bygd i tilknytning til slike bygg og i militærforlegninger er hybler o.l. for ansatte regnet som særskilte boliger. Likeledes er rom som ble brukt av en ansatt med ektefelle og eventuelle barn, regnet til én og samme bolig.

Med privatbolig er i tellingen ment boliger som ikke er bebodd av forpleide i aldershjem, barnehjem og pleiehjem eller av losjerende i pensjonater, hoteller o.l. Boliger for ansatte (f.eks. sykepleiere) ved felleleshusholdninger er således regnet som privatboliger. Det samme gjelder boliger for befal m.v. i militærforlegninger.

Som nevnt under avsnitt 1, omfatter tellingen alle privatboliger hvor minst én person var registrert bosatt den 1. november 1970. Som betegnelse på disse boligene er i tabelldelen brukt "Bebodde boliger". For de enkelte hus som er med i tellingen, er det imidlertid hentet inn oppgaver over samlet tall på privatboliger (inkl. ubebodde boliger og boliger med bare midlertidig bosatte). Tallene på boliger i alt i tabell 9 gjelder disse boligene.

Rom

Oppgavene over tall på rom refererer seg til boliger som er med i tellingen, og omfatter beboelsesrom på 6 m² eller mer som kan nyttes året rundt. Bortsett fra i tabell 11, er også kjøkken på 6 m² eller mer inkludert. Entré, hall, bad, alkove, hems og rom som bare nyttes i næringsvirksomhet (f.eks. kontor) er ikke med.

Bosatte

Tallene på bosatte omfatter personer registrert som bosatt i privatboliger og således ikke personer som er regnet til felleleshusholdning og personer uten fast bopel.

Hustype

Som våningshus i tilknytning til gårdsdrift er - uansett hustype ellers - regnet hus hvor gårdbrukeren selv, forpakter eller kårfolk var bosatt, men ikke hus for gårdsarbeidere og hus på nedlagte bruk.

Hustypen "Frittliggende enebolig" omfatter hus med én bolig og med minst en halv meters avstand til nærmeste hus (unntatt garasje o.l.).

Til gruppen "Enebolig i rekke, kjede, atrium m.v." er også regnet husenhetene i vertikalt delte tomannsboliger.

Horisontalt delt tomannsbolig er hus med to vanlige leiligheter (som kan ha ulik størrelse) og hvor den ene leiligheten ligger i en etasje over den annen.

Hustypen "Annet småhus" omfatter hus med inntil 2½ etasjer (ekskl. underetasje), unntatt våningshus i tilknytning til gårdsdrift, eneboliger og horisontalt delte tomannsboliger. Hus som har én eller to vanlige leiligheter og hybelleilighet som er skilt ut som egen bolig, er også gruppert under denne hustypen.

Som blokk er regnet hus med 3 etasjer (ekskl. underetasje) eller mer.

Provisorisk boligbygg er hus m.v. som helt eller delvis er tatt i bruk til bolig for 10 år eller mindre (inkl. campingvogner, båter, telt, gammer o.l.).

Gruppen "Forretningsbygg m.v." omfatter hus hvor halvparten eller mindre av golvarealet nyttes til privatboliger, unntatt bygg for felleleshusholdning. Hus med to etasjer og hvor det er forretning i første etasje og bolig i annen etasje, er alltid gruppert under denne hustypen.

Som bygg for felleleshusholdning er regnet hus hvor det for bosatte og/eller midlertidig tilstedeværende er organisert felleleshusholdning. Hus i studentbyer o.l. er imidlertid aldri gruppert her. Av avgrensingsregler som det er gjort rede for under andre avsnitt, går det fram at oppgaver over tall på boliger, rom og bosatte i bygg for felleleshusholdning, bare omfatter privatboliger og rom og bosatte i disse boligene.

Byggeår

Som byggeår er for det enkelte hus regnet det år da minst halvparten av boligene i huset var ferdige til innflytning. Hus som er ombygd, er gruppert etter opprinnelig byggeår.

WC, bad

Boliger med eget wc/eget bad omfatter boliger med wc/bad som bare de bosatte i boligen har rett til å nytte, uten hensyn til om wc/bad ligger i eller utenfor boligen. Som boliger med felles wc/felles bad er regnet boliger som har wc/bad felles med en eller flere andre boliger.

Eier-/leierforhold

Personer med råderett over boligen som de er bosatt i (eier, leier den e.l.), er regnet som boliginnhavere.

Boliginnehavere (f.eks. medlemmer av borettslag) med aksje eller andel som gir boret til boligen, er alltid regnet som leieboere med aksje/andel, også i de tilfelle det er betalt innskott som er høyere enn pålydende verdi av aksjen/andelen.

Leieboere med innskott er boliginnehavere som har betalt innskott (f.eks. obligasjonsinnskott) for å leie boligen, men ikke leieboere som bare har betalt forskott på husleie.

Boliginnehavere som disponerer boligen vederlagsfritt eller som kårbolig, er regnet som leieboere.

En boliginnehaver er regnet å disponere boligen som tjenestebolig når den er stilt til disposisjon i samband med tjenesteforhold på vilkår av at boligen må fraflyttes når tjenesteforholdet opphører, uten hensyn til om det betales husleie eller ikke. Boliger som boliginnehaveren har aksje, andel eller innskott i, er imidlertid aldri regnet som tjenestebolig.

Gjennomsnittstall

Boliger pr. hus er lik tallet på privatboliger i hus som er med i tellingen (inkl. ubebodde boliger og boliger med bare midlertidig tilstedeværende) dividert med tallet på hus som er med i tellingen.

Bebodde boliger pr. hus er lik tallet på privatboliger som er med i tellingen dividert med tallet på hus som er med i tellingen.

Rom pr. bolig er lik tallet på rom (inkl. kjøkken på 6 m² eller mer) i privatboliger som er med i tellingen dividert med tallet på disse boligene.

Bosatte pr. bolig er lik tallet på bosatte i privatboliger dividert med tallet på privatboliger som er med i tellingen.

Bosatte pr. rom er lik tallet på bosatte i privatboliger dividert med tallet på rom (inkl. kjøkken på 6 m² eller mer) i privatboliger som er med i tellingen.

5. INNDELINGEN I TELLINGSKRETSE

For områder som i 1960 tilhørte herredskommune, er kretsinnstillingen foretatt av Byrådet og etter de samme retningslinjer som i 1960-telling. Følgende hovedregler er lagt til grunn for innstillingen:

1. En tellingskrets bør være mest mulig ensartet når det gjelder kommunikasjonsforhold, næringsstruktur og befolkningsutvikling.

2. Kretsgrenser må ikke skjære sogne- eller kommunegrenser.

3. En krets skal bestå enten bare av ett tettbygd strøk, del av tettbygd strøk eller av spredtbygd strøk. Som tettbygd strøk regnes områder med minst 200 bosatte på tellings- tidspunktet og hvor avstanden mellom bolighusene som regel ikke overstiger 50 meter. En hussamling som ligger mer enn 50 meter fra en tettbebyggelse, er imidlertid regnet som en del av det tettbygde strøket dersom hussamlingen naturlig hører sammen med tettbebyggelsen. Andre områder er regnet som spredtbygde strøk og er delt videre opp i tellingskretser.

I 1970-telling er det for områder som i 1960 tilhørte herredskommune, bare foretatt følgende endringer i kretsinnstillingen som da ble brukt:

1. Når regulering av kommune- eller sognegrenser førte til at en 1960-krets falt inn under mer enn én kommune eller ett sogn i 1970, er kretsen delt videre opp slik at kretsgrenser ikke skjærer kommune- eller sognegrenser.

2. Grensene for tettbygde strøk (og dermed for tettbygde kretser) er justert i samsvar med bosettingen pr. 1. november 1970 etter reglene for avgrensning av disse strøkene.

3. I de tilfelle avgrensningen i 1960-telling av spredtbygde kretser ikke var i samsvar med reglene for kretsinnstilling, er grensene justert i 1970-telling.

Innstillingen i tellingskretser av områder som i 1960 tilhørte bykommune, er foretatt av folke- registrene i samråd med kommunale myndigheter. I flere tilfelle er kretsinnstillingen for disse områdene ikke den samme som i 1960-telling. I begge tellingene er imidlertid grensene fastlagt slik at de ikke skjærer kommune- eller sognegrenser og at en krets består enten bare av tettbygd strøk eller bare av spredtbygd strøk (avgrenset etter reglene som er nevnt ovenfor).

Tettbygde strøk i områder som i 1960 tilhørte herredskommune, er vanligvis ikke delt opp i flere kretser. Byområder er imidlertid alltid regnet til flere kretser.

I vedlegg 1 a er det gitt en kretsfortegnelse, i vedlegg 2 en kartskisse over kretsinnndelingen og i vedlegg 3 et oversiktskart over en eller flere tettbygde kretser. En oversikt som viser hvilke tellingskretser som inngår i de enkelte sogn, er gitt i vedlegg 1 b.

6. Merknader til tabell 1

I tabell 1 har en generelt sett tatt sikte på å gi tall tilbake til 1801 etter kommuneinnndelingen i 1970. Over et så langt tidsrom har det imidlertid skjedd så mange endringer i kommuneinnndelingen at det for de fleste kommuner ikke kan gis en sammenliknbar tallserie for hele perioden.

I 1923 ble Mo ladested skilt ut fra Mo herred som da fikk navnet Nord-Rana herred. Mellom tellingen i 1960 og tellingen i 1970 er Mo, Nord-Rana, en del av Nesna herred og en del av tidligere Sør-Rana herred slått sammen til ett herred under navnet Rana. Resten av Sør-Rana er overført til Hemnes herred. I vedlegg 1 c er det gitt en oversikt som viser hvilke kommuner de enkelte tellingskretsene tilhørte i 1960.

TABELLER

TABELL 1. FOLKEMENGDEN VED FOLKETELLINGENE 1801-1970

ÅR	FOLKE- MENGDE	ÅR	FOLKE- MENGDE	ÅR	FOLKE- MENGDE	ÅR	FOLKE- MENGDE	ÅR	FOLKE- MENGDE	ÅR	FOLKE- MENGDE
1801	1835	1865	1900	1930	1960 ..	18 934
1815	1845	1875	1910	1946	1970 ..	26 150
1825	1855	1890	1920	1950 ..	12 854		

I SE MERKNADFR TIL TABELL 1 PÅ SIDE 14

TABELL 2. FOLKEMENGDEN ETTER KJØNN OG INNTEKTSTAKERNES VIKTIGSTE KILDE TIL LIVSOPPHOLD OG NÆRING

VIKTIGSTE KILDE TIL LIVSOPPHOLD OG NÆRING	I ALT	MENN	KVIN- NER	INN- TEKTS- TAKERE	IKKE-INNTEKTSTAKERE					
					I ALT	HUS- MØDRE	ANDRE			I ALT
							AV DISSE:		16-24 ÅR	
							UNDER 16 ÅR	16-24 ÅR		
I ALT	26 150	13 594	12 556	11 790	14 360	4 508	9 852	8 401	1 296	
INNTEKT AV FGET ARBEID I ALT ..	22 598	12 090	10 508	9 395	13 203	4 218	8 985	7 779	1 140	
JORDBRUK OG SKOGBRUK M.V. ...	956	541	415	530	426	134	292	227	62	
FISKE M.V. OG HVALFANGST	45	35	10	26	19	7	12	11	1	
INDUSTRI M.V.	12 314	6 890	5 424	4 455	7 859	2 576	5 283	4 640	612	
BYGG- OG ANLEGGSVIRKSOMHET .	2 367	1 317	1 050	820	1 547	508	1 039	909	125	
VAREHANDEL	1 966	895	1 071	1 037	929	259	670	572	89	
SAMFERDSEL	1 793	1 047	746	787	1 006	324	682	592	83	
TJENESTEYENDE NÆRINGER	3 125	1 343	1 782	1 712	1 413	408	1 005	826	168	
UOPPGITT NÆRING	32	22	10	28	4	2	2	2	-	
PENSJON, TRYGD	2 869	1 149	1 720	2 110	759	241	518	415	81	
FØRMÅL, LÅN M.V.	302	199	103	249	53	20	33	32	1	
STIPEND M.V.	40	31	9	36	4	1	3	3	-	
UOPPGITT	341	125	216	-	341	28	313	172	74	

TABELL 3. PERSONER 16 ÅR OG OVER ETTER YRKESAKTIVITET, KJØNN OG ALDER

KJØNN OG ALDER	I ALT	UTEN YRKES- AKTI- VITET	MED YRKESAKTIVITET							
			ARBEIDSTID I TIMER					1 000 OG MER	UOPP- GITT	
			I ALT	UNDER 100	100- 499	500- 999	AV DISSE:			
							I ALT			HELDAGS- ARBEID
I ALT	17 749	6 996	10 753	88	682	588	9 395	7 831	-	
16-19	1 774	897	877	21	234	103	519	367	-	
20-24	2 153	640	1 513	14	122	87	1 290	963	-	
25-59	11 157	3 642	7 515	43	296	348	6 828	5 892	-	
60-66	1 270	609	661	5	18	23	615	497	-	
67-69	342	214	128	4	7	8	109	88	-	
70 OG ØVFR	1 053	994	59	1	5	19	34	24	-	
MENN I ALT	9 274	1 350	7 944	25	299	169	7 451	6 494	-	
16-19	957	376	581	9	164	69	339	236	-	
20-24	1 197	123	1 074	5	71	42	956	707	-	
25-59	5 824	213	5 611	4	47	35	5 525	5 023	-	
60-66	654	132	522	3	8	7	504	426	-	
67-69	185	79	106	3	4	2	97	81	-	
70 OG ØVFR	457	407	50	1	5	14	30	21	-	
KVINNER I ALT	8 475	5 666	2 809	63	383	419	1 944	1 337	-	
16-19 I ALT	817	521	296	12	70	34	180	131	-	
AV DISSE: GIFTE ...	59	42	17	-	2	5	10	7	-	
20-24 I ALT	956	517	439	9	51	45	334	256	-	
AV DISSE: GIFTE ...	591	407	184	6	27	27	124	94	-	
25-59 I ALT	5 333	3 429	1 904	39	249	313	1 303	869	-	
AV DISSE: GIFTE ...	4 725	3 168	1 557	36	233	300	988	617	-	
60-66	616	477	139	2	10	16	111	71	-	
67-69	157	135	22	1	3	6	12	7	-	
70 OG ØVFR	596	587	9	-	-	5	4	3	-	

TABELL 4. PERSONER 16 ÅR OG OVER MED MINST 100 ARBEIDSTIMER ETTER YRKESSTATUS, ARBEIDSTID, KJØNN OG NÆRING/YRKESOMRÅDE

NÆRING/YRKESOMRÅDE	AV DISSE:					ARBEIDSTID I TIMER					
	I ALT	AN- SATTE		MENN	KVIN- NER	100-999			1 000 OG MER		
		SELV- STEN- DIGE					I ALT	MENN	KVIN- NER	I ALT	MENN
I ALT	10 665	9 452	852	7 919	2 746	1 270	468	802	9 395	7 451	1 944
NÆRING											
JORDBRUK	618	13	326	387	231	109	33	76	509	354	155
SKOGBRUK M.V.	41	31	9	39	2	5	:	:	36	:	:
FISKE M.V., HVALFANGST	29	9	19	29	-	3	3	-	26	26	-
BERGVERKSDRIFT M.V.	475	472	3	441	34	29	21	8	446	420	26
INDUSTRI	4 279	4 219	52	3 904	375	325	205	120	3 954	3 699	255
BYGGE- OG ANLEGGSVIRKS.	873	751	116	819	54	57	39	18	816	780	36
KRAFT-, VANNFORS. M.V.	59	59	-	50	9	5	-	5	54	50	4
VAREHANDEL	1 252	1 065	133	586	666	215	41	174	1 037	545	492
FINANSINSTITUSJUNER ...	136	136	-	62	74	15	3	12	121	59	62
EIENDOMSDRIFT	18	18	-	11	7	2	:	:	16	:	:
SJØTRANSPORT	350	350	-	321	29	42	33	9	308	288	20
ANNEN SAMFERDSEL	510	389	119	408	102	32	8	24	478	400	78
OFF. ADM. OG FORSVAR ..	389	389	-	303	86	58	34	24	331	269	62
OFF. OG PRIV. TJ.YTING	1 173	1 126	43	489	684	249	38	211	924	451	473
LØNT HUSARBEID	114	114	-	-	114	32	-	32	82	-	82
ANNEN TJENESTEYTING ...	321	283	32	48	273	92	6	86	229	42	187
UOPPGITT	28	28	-	22	6	-	-	-	28	22	6
1											
YRKESOMRÅDE											
TEKNISK, VITENSKAPELIG.											
HUMANISTISK OG KUNST-											
NÆRSK ARBEID I ALT ...	1 124	1 085	38	663	461	164	35	129	960	628	332
TEKNISK ARBEID	296	290	6	290	6	14	12	2	282	278	4
MEDISINSK ARBEID	38	26	12	30	8	3	1	2	35	29	6
SYKEPLEIE- OG ANNET											
PLEIEARBEID	223	222	-	3	220	59	1	58	164	2	162
PEDAGOGISK ARBEID ...	333	328	5	165	168	65	14	51	268	151	117
ADM.- OG FORVALTNINGS-											
ARB., REDR.- OG ORGANI-											
SASJONSLEDELSE I ALT ..	178	145	30	163	15	3	1	2	175	162	13
OFFENTLIG ADM.- OG											
FØRVALTNINGSARBEID ..	41	41	-	37	4	1	-	1	40	37	3
REDR. OG ORG.LEDFELSE	137	104	30	126	11	2	1	1	135	125	10
KONTORARBEID	733	720	1	294	439	98	12	86	635	282	353
HANDELSARBEID I ALT ...	864	693	132	364	500	146	25	121	718	339	379
GROSSISTER OG											
DETALJISTER	119	-	119	97	22	4	4	-	115	93	22
HANDELSREVISJON- OG											
AGENTURARBEID	33	25	8	29	4	2	1	1	31	28	3
HANDELSARB. FRA KONT.											
OG DETALJHANDELSARB.	695	652	4	222	473	139	19	120	556	203	353
JORDBRUKS-, SKOGBRUKS-											
OG FISKERARBEID	706	71	354	466	240	129	44	85	577	422	155
GRUVE- OG SPRÆGNINGS-											
ARBEID M.M.	233	231	2	228	5	14	11	3	219	217	2
TRANSPORT- OG KOMMUNI-											
KASJONSARBEID I ALT ...	847	721	123	735	112	66	36	30	781	699	82
VEGTRAFIKKARBEID ...	400	275	122	385	15	25	17	8	375	368	7
POST- OG TELEKOM.ARB.	109	139	-	25	84	16	-	16	93	25	68
INDUSTRI-, BYGGE- OG											
ANLEGGSSARBEID I ALT ...	4 741	4 579	146	4 609	132	305	257	48	4 436	4 352	84
JERN- OG MET.VAREARB.	964	941	22	956	8	45	44	1	919	912	7
ELFKTRØARBEID	268	267	1	268	-	9	9	-	259	259	-
TREARBEID	386	320	64	384	2	18	:	:	368	:	:
NÆRINGSMIDDELARBEID .	69	61	6	43	26	13	3	10	56	40	16
KJEMISK PROSESSAR-											
BEID, TREFØREDLINGS-											
OG PAPIRARBEID	186	186	-	185	1	23	:	:	163	:	:
LASTE-, LOSSE- OG											
LAGERARBEID	348	347	-	338	10	39	35	4	309	303	6
SERVICEARBEID I ALT ...	1 062	1 030	26	226	836	312	15	297	750	211	539
SIVILT OVERVÅKNINGS-											
OG TRYGGINGSARBEID ..	94	94	-	89	5	7	3	4	87	86	1
HOTELL- OG RESTAU-											
RANTARBEID, HUSARBEID	322	314	5	42	280	70	5	65	252	37	215
VAKTMESTER- OG											
RENGJØRINGSARBEID ...	457	454	2	65	392	183	2	181	274	63	211
MILITÆRT ARBEID	151	151	-	151	-	32	32	-	119	119	-
UOPPGITT	26	26	-	20	6	1	-	1	25	20	5

1 BARE ET UTVALG AV YRKESOMRÅDER ER SPESIFISERT

TABELL 5. PERSONER 16-69 ÅR ETTER YRKESAKTIVITET, KJØNN OG HØYESTE UTDANNING

KJØNN OG HØYESTE UTDANNING	I ALT	UTEN YRKESAKTIVITET, ARBEIDSTIMER UNDER 100 TIMER ELLER UOPPGITT		MED 100 ARBEIDSTIMER ELLER MER					1 000 TIMER OG MER
		I ALT	AV DISSE: I ALT ELEVER, STU- DENTER	100-499 TIMER		500-999 TIMER			
				I ALT	AV DISSE: ELEVER, STU- DENTER	I ALT	AV DISSE: ELEVER, STU- DENTER		
I ALT	16 696	6 089	941	10 607	677	308	569	142	9 361
MENN I ALT	8 817	947	493	7 870	294	226	155	100	7 421
UNGDOMSSKOLENIVÅ, 7-9 ÅR, I ALT ..	6 254	666	263	5 588	124	73	73	29	5 391
7-ÅRIG FOLKESKOLE	4 026	455	119	3 571	61	28	33	6	3 477
ALLMANT FAGFELT ELLERS	953	145	113	808	33	25	23	10	752
ADMINISTRASJON OG ØKONOMI	372	14	5	358	5	-	5	2	348
INDUSTRI, HÅNDVERK OG TEKNIKK ..	737	46	25	691	22	18	11	10	658
SAMFERDSEL	80	3	1	77	1	1	1	1	75
JORDBRUK, SKOGBRUK OG FISKE	57	3	-	54	1	-	-	-	53
TJENESTEYTING OG FØRSVAR	24	-	-	24	1	1	-	-	23
GYMNASNIVÅ I, 10 ÅR, I ALT	1 296	171	152	1 125	108	101	42	37	975
ALLMANT FAGFELT	729	148	138	581	99	93	33	29	449
ADMINISTRASJON OG ØKONOMI	9	1	1	8	1	1	-	-	7
INDUSTRI, HÅNDVERK OG TEKNIKK ..	323	12	8	311	5	4	8	7	298
SAMFERDSEL	82	4	3	78	1	1	-	-	77
JORDBRUK, SKOGBRUK OG FISKE	78	4	2	74	2	2	-	-	72
TJENESTEYTING OG FØRSVAR	74	2	-	72	-	-	1	1	71
GYMNASNIVÅ II,III, 11-12 ÅR, I ALT	694	78	65	616	46	38	27	21	543
ALLMANT FAGFELT	263	62	60	201	36	34	18	17	147
ADMINISTRASJON OG ØKONOMI	36	-	-	36	-	-	-	-	36
INDUSTRI, HÅNDVERK OG TEKNIKK ..	313	11	3	302	7	1	7	3	288
SAMFERDSEL	42	2	1	40	2	2	2	1	36
HELSEVERN	-	-	-	-	-	-	-	-	-
JORDBRUK, SKOGBRUK OG FISKE	5	1	-	4	-	-	-	-	4
TJENESTEYTING OG FØRSVAR	19	1	-	18	-	-	-	-	18
UNIVERSITETS- OG HØGSKOLENIVÅ I, 13-14 ÅR, I ALT	337	15	10	322	14	12	9	9	299
UNDERVISNING	77	7	3	70	5	4	3	3	62
ADMINISTRASJON, ØKONOMI, SAMFUNNSVITENSKAP OG JUS	19	1	1	18	-	-	1	1	17
NATURVITENSKAP OG TEKNIKK	232	7	6	225	8	7	5	5	212
UNIVERSITETS-, HØGSKOLENIVÅ II,III OG FØRSKOLENIVÅ, OVER 14 ÅR, I ALT	209	4	2	205	2	2	4	4	199
UNDERVISNING	33	1	-	32	-	-	1	1	31
ADMINISTRASJON, ØKONOMI, SAMFUNNSVITENSKAP OG JUS	29	2	1	27	-	-	-	-	27
NATURVITENSKAP OG TEKNIKK	94	1	1	93	1	1	1	1	91
UOPPGITT ELLER INGEN UTDANNING ...	27	13	1	14	-	-	-	-	14
KVINNER I ALT	7 879	5 142	448	2 737	383	82	414	42	1 940
UNGDOMSSKOLENIVÅ, 7-9 ÅR, I ALT ..	6 190	4 358	262	1 832	255	31	285	10	1 292
7-ÅRIG FOLKESKOLE	3 913	2 906	142	1 007	156	12	182	1	669
ALLMANT FAGFELT ELLERS	1 295	907	93	388	49	11	56	4	283
ADMINISTRASJON OG ØKONOMI	539	284	20	255	27	6	23	1	205
INDUSTRI, HÅNDVERK OG TEKNIKK ..	52	29	-	23	4	-	1	1	18
HELSEVERN	54	16	-	38	3	-	-	-	35
TJENESTEYTING OG FØRSVAR	327	210	6	117	16	2	22	3	79
GYMNASNIVÅ I, 10 ÅR, I ALT	1 072	569	140	503	74	34	69	16	360
ALLMANT FAGFELT	960	515	137	445	64	32	64	16	317
ADMINISTRASJON OG ØKONOMI	5	5	-	-	-	-	-	-	-
INDUSTRI, HÅNDVERK OG TEKNIKK ..	28	14	3	14	3	1	2	-	9
SAMFERDSEL	47	13	-	34	5	1	3	-	26
HELSEVERN	25	15	-	10	2	-	-	-	8
TJENESTEYTING OG FØRSVAR	3	3	-	-	-	-	-	-	-
GYMNASNIVÅ II,III, 11-12 ÅR, I ALT	353	140	38	213	35	10	33	9	145
ALLMANT FAGFELT	153	66	34	87	15	9	15	8	57
ADMINISTRASJON OG ØKONOMI	9	1	-	8	1	-	1	-	6
INDUSTRI, HÅNDVERK OG TEKNIKK ..	13	8	3	5	2	-	-	-	3
SAMFERDSEL	6	2	-	4	-	-	1	-	3
HELSEVERN	144	49	1	95	15	1	15	1	65
TJENESTEYTING OG FØRSVAR	18	10	-	8	1	-	-	-	7
UNIVERSITETS- OG HØGSKOLENIVÅ I, 13-14 ÅR, I ALT	187	37	4	150	14	5	21	6	115
UNDERVISNING	107	10	1	97	8	4	13	4	76
ADMINISTRASJON, ØKONOMI, SAMFUNNSVITENSKAP OG JUS	21	7	1	14	4	1	1	-	9
NATURVITENSKAP OG TEKNIKK	3	-	-	3	-	-	1	-	2
UNIVERSITETS-, HØGSKOLENIVÅ II,III OG FØRSKOLENIVÅ, OVER 14 ÅR, I ALT	32	1	1	31	3	1	3	-	25
UNDERVISNING	18	1	1	17	2	-	1	-	14
ADMINISTRASJON, ØKONOMI, SAMFUNNSVITENSKAP OG JUS	-	-	-	-	-	-	-	-	-
UOPPGITT ELLER INGEN UTDANNING ...	45	37	3	8	2	1	3	1	3

1 BARE ET UTVALG AV FAGOMRÅDER ER SPESIFISERT UNDER DE ENKELTE UTDANNINGSNIVÅER

TABELL 6. YRKESAKTIVE, SKOLEELEVER OG STUDENTER 16 ÅR OG OVER ETTER KJØNN OG ARBEIDS-/SKOLE-/STUDIESTED PR. 1. NOVEMBER 1970

ARBEIDS-/SKOLE-/STUDIESTED	I ALT	1			2		
		YRKESAKTIVE			SKOLEELEVER OG STUDENTER		
		I ALT	MENN	KVINNER	I ALT	MENN	KVINNER
I ALT	11 150	9 921	7 371	2 550	1 229	766	463
I KOMMUNEN	10 200	9 394	6 902	2 492	806	470	336
OSLO	105	10	9	1	95	61	34
TRONDHEIM	81	3	3	-	78	68	10
VFFSN	33	3	2	1	30	27	3
NFSNA	27	-	-	-	27	16	11
BERGFN	22	1	-	1	21	17	4
NARVIK	20	2	2	-	18	13	5
ANDRE KOMMUNER I FYLKET	87	53	49	4	34	15	19
ANDRE KOMMUNER UTENFOR FYLKET ...	143	58	42	16	85	55	30
ANNET STED	432	397	362	35	35	24	11

1 FKS KL. PFRSONER SOM AVTJENTE VERNEPLIKTSTJENESTE OG YRKESAKTIVE SOM IKKE HAR OPPGITT ARBEIDSS TED
 2 FKS KL. SKOLEELEVER OG STUDENTER SOM IKKE HAR OPPGITT SKOLE-/STUDIESTED

TABELL 7. FAMILIER OG PERSONER ETTER FAMILIETYP E OG HUSHOLDNINGSTYP E

HUSHOLDNINGSTYP E	I ALT		FAMILIER MED TO ELLER FLERE PERSONER							
	FAMI- LIER	PER- SONER	FAMI- LIER MED PER- SON	I ALT		EKTE- PAR UTEN UGIFTE BARN	EKTEPAR MED UGIFTE BARN		MOR ELLER FAR MED UGIFTE BARN	
				FAMI- LIER	PER- SONER		FAMI- LIER	PER- SONER	FAMI- LIER	PER- SONER
I ALT	9 024	26 150	2 421	6 603	23 729	1 341	4 655	19 502	607	1 545
PRIVATHUSHOLDNING I ALT .	8 870	25 993	2 270	6 600	23 723	1 338	4 655	19 502	607	1 545
MED EN FAMILIE	6 688	21 716	1 087	5 601	20 629	1 130	4 149	17 507	322	862
MED TO FAMILIER	1 852	3 763	949	903	2 814	190	467	1 838	246	596
MED FLERE FAMILIER	330	514	234	96	280	18	39	157	39	87
FELLES HUSHOLDNING	97	100	94	3	6	3	-	-	-	-
ANNEN HUSHOLDNING	57	57	57	-	-	-	-	-	-	-

TABELL 8. PERSONER 16 ÅR OG OVER MED EGEN BOLIG ETTER ALDER, EKTESKAPELIG STATUS OG KJØNN

EKTESKAPELIG STATUS OG KJØNN	I ALT	ALDER								
		16-19	20-24	25-29	30-39	40-49	50-59	60-69	70-79	80 OG OVER
PERSONER 16 ÅR OG OVER I ALT ...	17 749	1 774	2 153	2 102	3 073	3 164	2 818	1 612	776	277
AV DISSE: MED EGEN BOLIG	13 602	77	970	1 732	2 879	3 033	2 677	1 477	613	144
MENN I ALT	9 274	957	1 197	1 094	1 580	1 649	1 501	839	340	117
AV DISSE: MED EGEN BOLIG	6 817	14	358	825	1 436	1 578	1 441	789	298	78
KVINNER I ALT	8 475	817	956	1 008	1 493	1 515	1 317	773	436	160
AV DISSE: MED EGEN BOLIG	6 785	63	612	907	1 443	1 455	1 236	688	315	66
UGIFTE I ALT	4 420	1 711	1 256	411	261	214	217	187	118	45
AV DISSE: MED EGEN BOLIG	929	26	180	130	129	132	132	125	57	18
MENN I ALT	2 840	953	911	307	209	159	145	105	36	15
AV DISSE: MED EGEN BOLIG	637	11	119	89	105	108	98	77	20	10
KVINNER I ALT	1 580	758	345	104	52	55	72	82	82	30
AV DISSE: MED EGEN BOLIG	292	15	61	41	24	24	34	48	37	8
GIFTE OG SEPARERT I ALT	12 250	63	889	1 656	2 756	2 831	2 405	1 178	399	73
AV DISSE: MED EGEN BOLIG	11 917	51	787	1 588	2 711	2 810	2 376	1 153	382	59
MENN I ALT	6 135	4	286	772	1 352	1 447	1 301	679	239	55
AV DISSE: MED EGEN BOLIG	5 962	3	239	731	1 322	1 436	1 291	663	231	46
KVINNER I ALT	6 115	59	603	884	1 404	1 384	1 104	499	160	18
AV DISSE: MED EGEN BOLIG	5 955	48	548	857	1 389	1 374	1 085	490	151	13
FØR GIFTE I ALT	1 079	-	3	35	56	119	196	247	259	159
AV DISSE: MED EGEN BOLIG	756	-	3	14	39	91	169	199	174	67
MENN I ALT	299	-	-	15	19	43	55	55	65	47
AV DISSE: MED EGEN BOLIG	218	-	-	5	9	34	52	49	47	22
KVINNER I ALT	780	-	8	20	37	76	141	192	194	112
AV DISSE: MED EGEN BOLIG	538	-	3	9	30	57	117	150	127	45

TABELL 9. HUS, BOLIGER, ROM OG BOSATTE ETTER HUSTYPE

	PERMANENT BOLIGBYGG											PRO- VI- SOR- ISK BO- LIG- BYGG	FOR- RET- NINGS- BYGG M.V.	BYGG FOR- FEL- LES- HUS- HOLD- NING	UOPP- GITT HUS- TYPE
	I ALT	I ALT	VÅ- NINGS- HUS I TILKN. TIL GÅRDS- DRIFT	FRITT- LIGG- ENE- BOLIG	ENE- BOLIG I REKKE, KJEDE, ATRIUM M.V.	ANNEN ENE- BOLIG	HORI- SON- TALT DELT TO- MANN- BOLIG	ANNET SMÅHUS	BLOKK	BOSATTE	ROM				
			I ALT	I ALT	I ALT	I ALT	I ALT	I ALT							
HUS	5 279	5 129	536	2 657	1 029	12	412	417	66	12	129	9	-		
BOLIGER I ALT ...	8 164	7 911	756	2 657	1 029	12	824	1 477	1 156	13	228	12	-		
AV DISSE BEBODDE	7 718	7 492	579	2 657	1 029	12	805	1 313	1 097	13	207	6	-		
ROM	33 476	32 712	2 866	13 111	5 103	46	3 242	4 111	4 233	25	726	13	-		
BOSATTE	25 993	25 417	1 925	9 761	4 126	40	2 478	3 345	3 742	22	543	11	-		
BOLIGER PR. HUS .	1,5	1,5	1,4	1,0	1,0	1,0	2,0	3,5	17,5	1,1	1,8	1,3	-		
ROM PR. BOLIG ...	4,3	4,4	4,9	4,9	5,0	3,8	4,0	3,1	3,9	1,9	3,5	2,2	-		
BOSATTE PR. BOLIG	3,4	3,4	3,3	3,7	4,0	3,3	3,1	2,5	3,4	1,7	2,6	1,8	-		
BOSATTE PR. ROM .	0,8	0,8	0,7	0,7	0,8	0,9	0,8	0,8	0,9	0,9	0,7	0,8	-		

TABELL 10. BEBODDE BOLIGER ETTER HUSTYPE OG BYGGEÅR, OG HUS, ROM OG BOSATTE ETTER HUSETS BYGGEÅR

HUSFETS BYGGEÅR	BEBODDE BOLIGER											BOSATTE					
	HUS	I PERMANENTE BOLIGBYGG										ROM	BOSATTE	BE- BOD- DE BO- LIG- ER PR. HUS	ROM	PR. BO- LIG	PR. ROM
		I ALT	I ALT	I VÅNINGS- HUS I TILKN. TIL GÅRDSDRIFT OG I FRITTL. OG ENEBOLIGER	I ANDRE ENE- OG TO- MANN- BOLIGER	I BLOKK- ER	I ANDRE BYGG	ROM	BOSATTE	PR.	ROM						
I ALT	5 279	7 718	7 492	3 236	3 159	1 097	226	33 476	25 993	1,5	4,3	3,4	0,8				
1900 OG FØR ...	225	252	244	214	30	-	8	1 139	673	1,1	4,5	2,7	0,6				
1901-1910	154	174	166	122	44	-	8	752	458	1,1	4,3	2,6	0,6				
1911-1920	119	136	129	105	24	-	7	594	372	1,1	4,4	2,7	0,6				
1921-1930	130	144	137	110	27	-	7	651	406	1,1	4,5	2,8	0,6				
1931-1940	264	312	297	217	80	-	15	1 361	859	1,2	4,4	2,8	0,6				
1941-1945	117	128	120	90	30	-	8	561	387	1,1	4,4	3,0	0,7				
1946-1950	552	804	776	356	270	150	28	3 530	2 575	1,5	4,4	3,2	0,7				
1951-1960	1 575	2 818	2 742	673	1 708	361	76	11 610	9 250	1,8	4,1	3,3	0,8				
1961-1970	2 128	2 929	2 864	1 343	935	586	65	13 211	10 966	1,4	4,5	3,7	0,8				
UOPP-GITT	15	21	17	6	11	-	4	67	47	1,4	3,2	2,2	0,7				

TABELL 11. BEBODDE BOLIGER ETTER HUSTYPE OG TALLET PÅ ROM, OG BOSATTE ETTER TALLET PÅ ROM I BOLIGEN

TALLET PÅ ROM, EKSKL. KJØKKEN	BEBODDE BOLIGER											I ALT	PR. ROM
	I PERMANENTE BOLIGBYGG										I ALT		
	I ALT	I ALT	I VÅNINGS- HUS I TILKN. TIL GÅRDSDRIFT OG I FRITTL. ENEBOLIGER	I ANDRE ENE- OG TOMANN- BOLIGER OG SMÅHUS	I BLOKKER	I ANDRE BYGG	ROM	BOSATTE	PR.	ROM			
I ALT	7 718	7 492	3 236	3 159	1 097	226	33 476	25 993	1,5	4,3	3,4	0,8	
0 ROM ELLER UOPP-GITT ..	1	1	1	-	-	-	-	-	-	-	1	..	
1 ROM I ALT	671	607	115	436	56	64	949	1,1					
MED KJØKKEN I ALT ...	332	306	107	157	42	26	589	1,1					
UNDER 6 KVM.	132	116	12	72	32	16	177	1,3					
6 KVM. OG MER	200	190	95	85	10	10	412	1,0					
UTEN KJØKKEN	339	301	8	279	14	38	360	1,1					
2 ROM I ALT	814	779	218	445	116	35	1 909	0,8					
MED KJØKKEN	790	763	216	433	114	27	1 873	0,8					
UTEN KJØKKEN	24	16	2	12	2	8	36	0,8					
3 ROM	2 225	2 168	555	842	771	57	7 192	0,8					
4 ROM	3 029	2 978	1 574	1 254	150	51	11 821	0,8					
5 ROM	661	649	514	133	2	12	2 766	0,7					
6 ROM	225	219	185	33	1	6	982	0,6					
7 ROM	50	49	39	10	-	1	215	0,5					
8 ROM OG MFK	42	42	35	6	1	-	158	0,3					

TABELL 12. BEBODDE BOLIGER, ROM OG BOSATTE ETTER BOLIGTETTHET

	I ALT	BOSATTE PR. ROM, INKL. KJØKKEN PÅ 6 KVM. OG MER									O ROM ELLER UOPP- GITT
		UNDER 0,25	0,25- 0,49	0,50- 0,74	0,75- 0,99	1,00- 1,24	1,25- 1,49	1,50- 1,74	1,75- 1,99	2,00 OG MER	
		BEBODDE BOLIGER	7 718	153	984	1 977	1 585	2 188	459	208	
ROM	33 476	958	4 669	8 940	7 645	8 302	1 826	720	182	234	..
BOSATTE	25 993	171	1 655	5 179	6 055	8 608	2 376	1 108	320	520	1
ROM PR. BOLIG	4,3	6,3	4,7	4,5	4,8	3,8	4,0	3,5	4,1	2,0	..
BOSATTE PR. BOLIG	3,4	1,1	1,7	2,6	3,8	3,9	5,2	5,3	7,3	4,4	1,0

TABELL 13. BEBODDE BOLIGER, ROM OG BOSATTE ETTER BOLIGENS UTSTYR

	I ALT	INNLAGT VANN I HUSET								IKKE INN- LAGT VANN I HUSET	UOPP- GITT
		EGET WC		FELLES WC		EGET ELLER FELLES	UTEN WC				
		EGET BAD	FELLES BAD	EGET BAD	FELLES BAD	WC OG UTEN BAD	EGET ELLER FELLES BAD	UTEN BAD			
		BEBODDE BOLIGER	7 718	7 611	6 096	139	29	398	221		
ROM	33 476	33 125	28 025	399	100	716	693	567	2 625	351	-
BOSATTE	25 993	25 778	22 183	322	81	629	458	390	1 715	215	-
ROM PR. BOLIG	4,3	4,4	4,6	2,9	3,4	1,8	3,1	4,8	4,3	3,3	-
BOSATTE PR. BOLIG	3,4	3,4	3,6	2,3	2,8	1,6	2,1	3,3	2,8	2,0	-
BOSATTE PR. ROM	0,8	0,8	0,8	0,8	0,8	0,9	0,7	0,7	0,7	0,6	-

TABELL 14. BEBODDE BOLIGER, ROM OG BOSATTE ETTER EIER-/LEIERFORHOLDET TIL BOLIGEN

	I ALT	BOLIGINNEHAVEREN DISPONERER BOLIGEN SOM									TJEN- ESTE- ELLER FUR- TER- BOLIG	UOPP- GITT
		EIER	LEIÈBOER									
			MED AKSJE/ANDEL			UTEN AKSJE/ANDEL						
			I ALT	MED INN- SKOTT	UTEN INN- SKOTT	I ALT	MED INN- SKOTT	UTEN INN- SKOTT				
BEBODDE BOLIGER ...	7 718	4 090	3 017	1 806	1 792	14	1 211	153	1 058	611	-	
ROM	33 476	19 839	11 546	7 601	7 539	62	3 945	594	3 351	2 091	-	
BOSATTE	25 993	14 784	9 561	6 473	6 417	56	3 088	448	2 640	1 648	-	
ROM PR. BOLIG	4,3	4,9	3,8	4,2	4,2	4,4	3,3	3,9	3,2	3,4	-	
BOSATTE PR. BOLIG	3,4	3,6	3,2	3,6	3,6	4,0	2,5	2,9	2,5	2,7	-	
BOSATTE PR. ROM ...	0,8	0,7	0,8	0,9	0,9	0,9	0,8	0,8	0,8	0,8	-	

TABFII 15. FOLKEMFNNGDEN ETTER ALDER, KJØNN OG TELLINGSKRETS

TELLINGSKRETS OG KJØNN	I ALT	ALDER									
		UNDER 7	7-15	16-19	20-24	25-29	30-39	40-49	50-59	60-69	70 OG OVER
KOMMUNEN I ALT	26 150	3 899	4 502	1 774	2 153	2 102	3 073	3 164	2 818	1 612	1 053
MFNN I ALT	13 594	2 029	2 291	957	1 197	1 094	1 580	1 649	1 501	839	457
UGIFTE	7 160	2 029	2 291	953	911	307	209	159	145	105	51
GIFTE OG SEPARERTE	6 135	-	-	4	286	772	1 352	1 447	1 301	679	294
FØR GIFTE	299	-	-	-	-	15	19	43	55	55	112
KVINNER I ALT	12 556	1 870	2 211	817	956	1 008	1 493	1 515	1 317	773	596
UGIFTE	5 661	1 870	2 211	758	345	104	52	55	72	82	112
GIFTE OG SEPARERTE	6 115	-	-	59	603	884	1 404	1 384	1 104	499	178
FØR GIFTE	780	-	-	-	8	20	37	76	141	192	306
TFTTBYGDE KRETSE I ALT ...	21 662	3 363	3 820	1 486	1 822	1 836	2 637	2 677	2 249	1 103	669
MFNN	11 194	1 750	1 934	797	990	953	1 342	1 398	1 202	561	267
KVINNER	10 468	1 613	1 886	689	832	883	1 295	1 279	1 047	542	402
01 YTRF LANGNES	427	46	87	31	39	28	37	55	67	27	10
MFNN	213	23	50	11	23	14	14	26	34	16	2
KVINNER	214	23	37	20	16	14	23	29	33	11	8
02 LANGNES	721	165	104	34	63	120	108	54	51	17	5
MFNN	346	83	53	17	23	55	59	25	21	9	1
KVINNER	375	82	51	17	40	65	49	29	30	8	4
03 FAGERÅSEN	375	28	61	35	42	22	22	66	65	22	12
MFNN	215	18	31	22	30	17	9	29	45	8	6
KVINNER	160	10	30	13	12	5	13	37	20	14	6
04 MØREKKEN	356	32	61	28	32	24	35	54	50	26	14
MFNN	200	20	27	17	26	14	19	29	25	16	7
KVINNER	156	12	34	11	6	10	16	25	25	10	7
05 PKESTEGÅKDSJØRDET	595	46	63	52	51	37	37	76	86	64	83
MFNN	298	22	31	33	31	23	18	38	46	23	33
KVINNER	297	24	32	19	20	14	19	38	40	41	50
06 NØRRE MØRHI	858	130	129	64	81	75	78	109	87	74	31
MFNN	444	77	67	33	37	46	38	55	45	32	14
KVINNER	414	53	62	31	44	29	40	54	42	42	17
07 SENTRUM	325	34	38	22	44	24	23	34	51	36	19
MFNN	168	20	16	12	25	16	10	15	27	20	7
KVINNER	157	14	22	10	19	8	13	19	24	16	12
08 ØVRE MØRHI	691	71	83	53	91	77	80	87	93	33	23
MFNN	417	34	42	27	69	50	60	51	53	19	12
KVINNER	274	37	41	26	22	27	20	36	40	14	11
09 ST. HANSHAUGEN	358	35	44	27	41	30	18	55	65	25	18
MFNN	184	13	23	17	23	19	11	24	34	12	8
KVINNER	174	22	21	10	18	11	7	31	31	13	10
10 TØRANES	573	49	46	38	72	35	45	54	97	81	56
MFNN	281	24	21	21	33	20	26	27	48	38	23
KVINNER	292	25	25	17	39	15	19	27	49	43	33
11 VIKARAKKEN	251	24	44	21	22	12	20	42	40	15	11
MFNN	133	12	27	8	15	6	9	18	21	11	6
KVINNER	118	12	17	13	7	6	11	24	19	4	5
12 VIKA	629	79	73	39	68	60	42	84	98	64	22
MFNN	342	43	41	22	41	33	25	44	52	29	12
KVINNER	287	36	32	17	27	27	17	40	46	35	10
13 SKANSEN	652	86	120	57	53	32	73	109	77	33	12
MFNN	330	42	66	23	29	19	31	56	40	19	5
KVINNER	322	44	54	34	24	13	42	53	37	14	7
14 KEVELMYRA/TVERRÅNES ..	478	61	89	45	34	37	53	58	63	25	13
MFNN	240	31	44	22	22	19	23	30	34	12	3
KVINNER	238	30	45	23	12	18	30	28	29	13	10
15 ST.JERNEV./BAKKEV.	611	103	105	57	66	48	71	80	61	17	3
MFNN	310	52	54	22	34	26	35	39	36	11	1
KVINNER	301	51	51	35	32	22	36	41	25	6	2
16 SAGRAKKEN	936	140	169	59	87	78	120	91	138	38	16
MENN	480	77	87	33	46	39	67	40	68	17	6
KVINNER	456	63	82	26	41	39	53	51	70	21	10
17 GULLSMEDVIK	289	49	68	16	7	16	57	37	26	13	-
MFNN	145	20	40	5	3	6	28	21	14	8	-
KVINNER	144	29	28	11	4	10	29	16	12	5	-
18 ANDRISKÅ/HAUKNES	1 711	284	347	100	126	119	267	226	132	72	38
MFNN	884	149	181	51	79	54	126	122	69	42	11
KVINNER	827	135	166	49	47	65	141	104	63	30	27

TABELL 15. FORTS., FOLKEMENGDEN ETTER ALDER, KJØNN OG TELLINGSKRETS

TELLINGSKRETS OG KJØNN	I ALT	ALDER									
		UNDER 7	7-15	16-19	20-24	25-29	30-39	40-49	50-59	60-69	70 OG OVER
20 GRUBHEI	3 335	568	681	238	238	289	432	441	265	125	58
MFNN	1 731	300	330	138	121	151	222	233	146	69	21
KVINNER	1 604	268	351	100	117	138	210	208	119	56	37
21 ØVRE GRUBEN	831	144	154	67	60	64	111	100	71	44	16
MFNN	436	81	77	35	32	34	56	50	40	23	8
KVINNER	395	63	77	32	28	30	55	50	31	21	8
22 HÅMMFREN	337	66	91	17	15	25	63	33	13	10	4
MENN	172	31	46	9	10	10	33	18	7	6	2
KVINNER	165	35	45	8	5	15	30	15	6	4	2
26 BRENDÅSEN	349	87	74	10	12	39	58	28	19	12	10
MFNN	174	47	31	5	3	15	34	17	11	7	4
KVINNER	175	40	43	5	9	24	24	11	8	5	6
28 STORFORSHEI	686	144	128	40	48	83	100	63	50	23	7
MFNN	366	75	75	23	22	36	55	37	32	8	3
KVINNER	320	69	53	17	26	47	45	26	18	15	4
35 SELFORS	3 085	566	531	215	276	321	405	379	258	87	47
MFNN	1 586	298	266	121	124	169	203	202	134	47	22
KVINNER	1 499	268	265	94	152	152	202	177	124	40	25
36 YTTEREN	1 269	165	253	75	92	74	159	141	128	75	107
MFNN	618	78	116	42	54	30	73	84	69	36	36
KVINNER	651	87	137	33	38	44	86	57	59	39	71
37 RÅSMØN	934	161	177	46	62	67	123	121	98	45	34
MFNN	481	80	92	28	35	32	58	68	51	23	14
KVINNER	453	81	85	18	27	35	65	53	47	22	20
SPRFDTRYGD FRETSE I ALT .	4 431	535	675	286	318	257	428	481	564	506	381
MENN	2 360	278	352	159	196	133	232	248	297	276	189
KVINNER	2 071	257	323	127	122	124	196	233	267	230	192
19 DALSLV	629	96	94	43	51	45	61	83	69	53	34
MFNN	328	45	49	23	30	21	37	38	44	27	14
KVINNER	301	51	45	20	21	24	24	45	25	26	20
23 TRFTTHAMAR	27	5	3	2	3	3	3	5	2	1	-
MFNN	16	4	1	2	1	1	3	2	1	1	-
KVINNER	11	1	2	-	2	2	-	3	1	-	-
24 VILLEN	315	48	59	17	25	22	33	31	36	22	22
MFNN	170	28	33	8	10	14	20	15	19	14	9
KVINNER	145	20	26	9	15	8	13	16	17	8	13
25 PLURDALEN	152	10	21	8	6	8	18	14	31	15	21
MFNN	82	4	13	7	3	5	8	9	17	6	10
KVINNER	70	6	8	1	3	3	10	5	14	9	11
27 SKØNSENG	599	80	89	45	49	37	62	61	63	74	39
MFNN	314	45	37	25	32	22	30	31	28	44	20
KVINNER	285	35	52	20	17	15	32	30	35	30	19
29 STORFORSHEI/EITERÅ ...	370	42	71	20	22	23	42	37	37	44	32
MFNN	192	21	32	13	15	10	21	22	20	25	13
KVINNER	178	21	39	7	7	13	21	15	17	19	19
30 GRØNFJELLDAL	154	13	20	8	14	7	25	11	21	23	12
MFNN	87	6	16	4	8	4	15	6	7	14	7
KVINNER	67	7	4	4	6	3	10	5	14	9	5
31 STORVOLL/DUNDERLAND ..	126	13	16	11	7	6	15	16	26	9	7
MFNN	66	7	7	6	5	3	8	8	15	6	1
KVINNER	60	6	9	5	2	3	7	8	11	3	6
32 STORVOLL/HJARTÅSEN ...	171	16	26	5	19	7	17	16	23	21	21
MFNN	95	9	13	5	9	6	8	10	11	10	14
KVINNER	76	7	13	-	10	1	9	6	12	11	7
33 RØVASSDALEN	147	14	17	12	14	4	10	15	30	16	15
MFNN	75	5	10	4	11	-	6	9	15	8	7
KVINNER	72	9	7	8	3	4	4	6	15	8	8
34 LANGVASSGREINDA	128	13	11	9	10	11	9	8	17	25	15
MFNN	69	6	5	4	8	7	5	5	8	13	8
KVINNER	59	7	6	5	2	4	4	3	9	12	7

TABELL 15. FORTS., FOLKEMENGDEN ETTER ALDER, KJØNN OG TELLINGSKRETS

TELLINGSKRETS OG KJØNN	I ALT	ALDER									
		UNDER	7-15	16-19	20-24	25-29	30-39	40-49	50-59	60-69	70 OG
		7									OVER
38 ÅENGFET	142	17	26	8	14	8	14	22	14	14	5
MENN	78	10	15	5	8	5	6	13	7	7	2
KVINNER	64	7	11	3	6	3	8	9	7	7	3
39 ALTERFN	387	63	48	24	23	31	48	31	34	48	37
MENN	210	33	28	15	16	11	29	15	17	25	21
KVINNER	177	30	20	9	7	20	19	16	17	23	16
40 STRAUMBYGDA	180	11	14	17	19	2	11	25	33	27	21
MENN	98	7	5	10	15	1	5	12	16	17	10
KVINNER	82	4	9	7	4	1	6	13	17	10	11
41 STRAUMSNES/KVITNES ...	44	2	4	3	-	3	1	4	8	9	10
MENN	23	1	2	2	-	2	1	3	3	5	4
KVINNER	21	1	2	1	-	1	-	1	5	4	6
42 UTSKARPEN	396	58	69	20	19	23	31	48	55	44	29
MENN	213	26	42	9	11	11	16	25	34	25	14
KVINNER	183	32	27	11	8	12	15	23	21	19	15
43 NØRDSJØNA	159	11	31	15	11	4	7	24	23	13	20
MENN	82	6	15	7	7	4	4	10	14	5	10
KVINNER	77	5	16	8	4	-	3	14	9	8	10
44 MFLLOMSJØNA	137	8	27	9	3	4	9	16	17	22	22
MENN	76	6	13	5	2	3	3	11	7	13	13
KVINNER	61	2	14	4	1	1	6	5	10	9	9
45 SPØRSJØNA	168	15	29	10	9	9	12	14	25	26	19
MENN	86	9	16	5	5	3	7	4	14	11	12
KVINNER	82	6	13	5	4	6	5	10	11	15	7
UTEN FAST BUPEL I ALT	57	1	7	2	13	9	8	6	5	3	3
MENN	40	1	5	1	11	8	6	3	2	2	1
KVINNER	17	-	2	1	2	1	2	3	3	1	2

TABELL 16. PERSONER 16 ÅR OG OVER ETTER VIKTIGSTE KILDE TIL LIVSOPPHOLD, NÆRING, KJØNN OG TELLINGSKRETS

TELLINGSKRETS OG KJØNN	I ALT	VIKTIGSTE KILDE TIL LIVSOPPHOLD									
		INNTEKT AV EGET ARBEID								PEN- SJON, TRYGD	FOR- HUSAR- MUE, BEID LÅN, I STI- HJEM- PEND MET, M.V. FORSØR- GET
		NÆRING									
		I ALT	JORD- BRUK, FISKE M.V., HVAL- FANGST	INDU- STRI M.V., BYGGE- OG ANL. VIRK- SOMHET	VARE- HANDEL	SAM- FERD- SEL	TJEN- ESTE- YTENDE NÆR- INGER	UOPP- GITT			
KOMMUNEN I ALT	17 749	9 395	556	5 275	1 037	787	1 712	28	2 110	285	5 959
MENN	9 274	7 463	413	4 954	547	690	837	22	882	212	717
KVINNER	8 475	1 932	143	321	490	97	875	6	1 228	73	5 242
TFETTRYGDE KRETSE I ALT ...	14 479	7 800	40	4 635	943	636	1 537	9	1 460	248	4 971
MENN	7 510	6 153	32	4 338	492	554	729	8	556	185	616
KVINNER	6 969	1 647	8	297	451	82	808	1	904	63	4 355
01 YTRF LANGNES	294	161	-	78	29	27	27	-	30	6	97
MENN	140	119	-	71	9	24	15	-	8	5	8
KVINNER	154	42	-	7	20	3	12	-	22	1	89
02 LANGNES	452	258	-	98	37	37	86	-	32	8	154
MENN	210	182	-	88	22	32	40	-	8	5	15
KVINNER	242	76	-	10	15	5	46	-	24	3	139
03 FAGERÅSEN	286	152	-	90	23	23	14	2	34	4	96
MENN	166	131	-	89	13	23	4	2	15	3	17
KVINNER	120	21	-	1	10	-	10	-	19	1	79

TABELL 16. FORTS., PERSONER 16 ÅR OG OVER ETTER VIKTIGSTE KILDE TIL LIVSOPPHOLD, NÆRING, KJØNN OG TELLINGSKRETS

		VIKTIGSTE KILDE TIL LIVSOPPHOLD										
		INNTEKT AV EGET ARBEID										
TELLINGSKRETS OG KJØNN	I ALT	NÆRING								PEN- SJON, TRYGD	FOR- MUE, LÅN, STI- PEND M.V.	HUSAR- BEID I HJEM- MET, FORSØR- GET
		I ALT	JORD- SKOG- BRUK, FISKE M.V., HVAL- FANGST	INDU- STRI M.V., BYGGE- OG ANL. VIRK- SOMHET	VARE- HANDEL	SAM- FERD- SEL	TJEN- ESTE- YTENDE NÆR- INGER	UOPP- GITT				
04	MØRFKKFN	263	154	-	78	23	35	18	-	25	4	80
	MENN	153	125	-	78	9	31	7	-	12	4	12
	KVINNER	110	29	-	-	14	4	11	-	13	-	68
05	PRFSTFGÅRDSJORDET	486	230	-	84	57	29	58	2	125	11	120
	MENN	245	166	-	73	33	27	31	2	44	8	27
	KVINNER	241	64	-	11	24	2	27	-	81	3	93
06	NFDRF MOHEI	599	317	-	223	39	15	40	-	68	9	205
	MENN	300	246	-	202	8	14	22	-	25	7	22
	KVINNER	299	71	-	21	31	1	18	-	43	2	183
07	SFNTNUM	253	151	-	40	42	17	52	-	31	11	60
	MENN	132	107	-	36	27	15	29	-	10	9	6
	KVINNER	121	44	-	4	15	2	23	-	21	2	54
08	ØVRF MOHEI	537	336	-	261	24	13	36	2	50	9	142
	MENN	341	297	-	254	13	10	18	2	21	6	17
	KVINNER	196	39	-	7	11	3	18	-	29	3	125
09	ST. HANSHAUGFN	279	150	-	66	22	12	50	-	31	9	89
	MENN	148	112	-	61	10	10	31	-	12	7	17
	KVINNER	131	38	-	5	12	2	19	-	19	2	72
10	TØKANES	478	232	1	99	41	19	72	-	96	16	134
	MENN	236	166	1	92	23	16	32	-	35	10	25
	KVINNER	242	66	-	7	18	1	40	-	61	6	109
11	VIKARAKKEN	183	95	-	48	15	8	24	-	14	7	67
	MENN	94	74	-	45	8	8	13	-	7	6	7
	KVINNER	89	21	-	3	7	-	11	-	7	1	60
12	VIKA	477	258	-	165	38	17	38	-	65	3	151
	MENN	258	204	-	152	21	15	16	-	34	2	18
	KVINNER	219	54	-	13	17	2	22	-	31	1	133
13	SKANSFN	446	245	1	160	31	13	40	-	31	11	159
	MENN	222	189	1	154	9	11	14	-	8	7	18
	KVINNER	224	56	-	6	22	2	26	-	23	4	141
14	REVEFI MYRA/TVERRÅNES ..	328	177	1	86	23	11	56	-	30	12	109
	MENN	165	133	1	76	12	11	33	-	10	7	15
	KVINNER	163	44	-	10	11	-	23	-	20	5	94
15	STJERNFV./BAKKEV.	403	239	-	161	26	10	41	1	18	3	143
	MENN	204	181	-	150	11	7	12	1	4	3	16
	KVINNER	199	58	-	11	15	3	29	-	14	-	127
16	SAGRAKKN	627	357	-	195	50	38	74	-	52	8	210
	MENN	316	268	-	177	27	30	34	-	18	6	24
	KVINNER	311	89	-	18	23	8	40	-	34	2	186
17	GULLSMEDVIK	172	91	-	80	1	1	9	-	3	2	76
	MENN	85	74	-	71	1	-	2	-	2	2	7
	KVINNER	87	17	-	9	-	1	7	-	1	-	69
18	ANDFISKÅ/HAUKNES	1 080	577	4	337	79	45	112	-	101	14	388
	MENN	554	466	3	321	51	34	57	-	39	11	38
	KVINNER	526	111	1	16	28	11	55	-	62	3	350
20	GRUBHEI	2 086	1 130	1	684	126	110	208	1	165	28	763
	MENN	1 101	911	-	646	66	99	99	1	68	20	102
	KVINNER	985	219	1	38	60	11	109	-	97	8	661
21	ØVRF GRUBEN	533	269	1	187	24	18	39	-	43	7	214
	MENN	278	232	1	176	15	17	23	-	16	4	26
	KVINNER	255	37	-	11	9	1	16	-	27	3	188
22	HAMMERFN	180	90	1	61	13	9	6	-	11	4	75
	MENN	95	77	1	57	9	7	3	-	7	4	7
	KVINNER	85	13	-	4	4	2	3	-	4	-	68
26	BRENDÅSEN	188	95	1	68	8	10	7	1	19	-	74
	MENN	96	85	1	67	4	9	4	-	10	-	1
	KVINNER	92	10	-	1	4	1	3	1	9	-	73

TABELL 16. FORTS.. PERSONER 16 ÅR OG OVER ETTER VIKTIGSTE KILDE TIL LIVSOPPHOLD, NÆRING, KJØNN OG TELLINGSKRETS

TELLINGSKRETS OG KJØNN	VIKTIGSTE KILDE TIL LIVSOPPHOLD										
	INNTEKT AV EGET ARBEID										
	I ALT	NÆRING							PEN- SJON, TRYGD	FØR- MUE, LAN, STI- PEND M.V.	HUSAR- BEID I HJEM- MET, FORSØR- GET
		I ALT	JORD- SKOG- BRUK, FISKE M.V., HVAL- FANGST	INDU- STRI M.V., BYGGE- OG ANL. VIRK- SOMHET	VARE- HANDEL	SAM- FERD- SEL	TJEN- ESTE- YTENDE NÆR- INGER	UOPP- GITT			
28 STORFORSHEI	414	211	3	175	13	5	15	-	24	5	174
MFNN	216	186	3	165	8	4	6	-	7	4	19
KVINNER	198	25	-	10	5	1	9	-	17	1	155
35 SELFORS	1 988	1 115	-	693	78	61	283	-	119	36	718
MFNN	1 022	850	-	635	37	54	124	-	47	28	97
KVINNER	966	265	-	58	41	7	159	-	72	8	621
36 YTTEREN	851	408	20	227	44	33	84	-	170	16	257
MFNN	424	317	14	217	24	27	35	-	61	14	32
KVINNER	427	91	6	10	20	6	49	-	109	2	225
37 BÅSMØEN	596	302	6	191	37	20	48	-	73	5	216
MENN	309	255	6	185	22	17	25	-	28	3	23
KVINNER	287	47	-	6	15	3	23	-	45	2	193
SPRFDTHYGDE KRETSE I ALT .	3 221	1 564	516	631	94	148	174	1	638	35	984
MENN	1 730	1 285	381	608	55	133	107	1	319	25	101
KVINNER	1 491	279	135	23	39	15	67	-	319	10	883
19 DAL SELV	439	217	27	127	21	24	18	-	66	7	149
MFNN	234	192	21	124	15	23	9	-	25	4	13
KVINNER	205	25	6	3	6	1	9	-	41	3	136
23 TRFTHAMAR	19	11	1	7	1	1	-	1	-	-	8
MFNN	11	11	1	7	1	1	-	1	-	-	-
KVINNER	8	-	-	-	-	-	-	-	-	-	8
24 VILLEN	208	110	31	55	7	5	12	-	35	1	62
MFNN	109	83	17	52	4	5	5	-	19	1	6
KVINNER	99	27	14	3	3	-	7	-	16	-	56
25 PLURDALEN	121	55	39	6	-	7	3	-	38	-	28
MFNN	65	45	32	5	-	6	2	-	17	-	3
KVINNER	56	10	7	1	-	1	1	-	21	-	25
27 SKUNSENG	430	213	39	120	11	23	20	-	59	2	156
MFNN	232	179	26	117	6	21	9	-	39	2	12
KVINNER	198	34	13	3	5	2	11	-	20	-	144
29 STORFORSHEI/FITERÅ ...	257	109	16	59	6	12	16	-	55	4	89
MFNN	139	96	15	56	1	10	14	-	29	4	10
KVINNER	118	13	1	3	5	2	2	-	26	-	79
30 GRØNFJELLDAL	121	67	45	8	1	8	5	-	22	-	32
MFNN	65	55	37	7	-	7	4	-	10	-	-
KVINNER	56	12	8	1	1	1	1	-	12	-	32
31 STORVOLL/DUNDERLAND ..	97	47	13	14	-	16	4	-	13	1	36
MFNN	52	41	7	14	-	16	4	-	6	1	4
KVINNER	45	6	6	-	-	-	-	-	7	-	32
32 STORVOLL/HJARTÅSEN ...	129	79	19	28	3	11	18	-	26	-	24
MFNN	73	55	10	23	2	10	10	-	17	-	1
KVINNER	56	24	9	5	1	1	8	-	9	-	23
33 RØVASSDALEN	116	62	44	9	2	1	6	-	23	1	30
MFNN	60	46	30	9	1	1	5	-	9	1	4
KVINNER	56	16	14	-	1	-	1	-	14	-	26
34 LANGVASSGRENDEN	104	53	45	2	-	2	4	-	22	4	25
MFNN	58	42	36	2	-	2	2	-	11	2	3
KVINNER	46	11	9	-	-	-	2	-	11	2	22
38 ÅENGFT	99	53	3	34	6	1	9	-	13	2	31
MFNN	53	43	2	33	2	1	5	-	5	2	3
KVINNER	46	10	1	1	4	-	4	-	8	-	28
39 AITFREN	276	121	24	62	17	4	14	-	59	3	93
MFNN	149	106	24	61	10	4	7	-	32	1	10
KVINNER	127	15	-	1	7	-	7	-	27	2	83
40 STRAUMBYGDA	155	78	34	25	5	3	11	-	35	2	40
MFNN	86	61	20	25	4	3	9	-	16	2	7
KVINNER	69	17	14	-	1	-	2	-	19	-	33

TABELL 16. FORTS.. PERSONER 16 ÅR OG OVER ETTER VIKTIGSTE KILDE TIL LIVSOPPHELD, NÆRING, KJØNN OG TELLINGSKRETS

		VIKTIGSTE KILDE TIL LIVSOPPHELD									
		INNTEKT AV EGET ARBEID									
		NÆRING									
TELLINGSKRETS OG KJØNN	I ALT	I ALT	JORD- SKOG- BRUK, FISKE M.V.. HVAL- FANGST	INDU- STRI M.V.. BYGGE- OG ANL. VIRK- SOMHET	VARE- HANDEL	SAM- FERD- SEL	TJEN- ESTE- YTENDE NÆR- INGER	UOPP- GITT	PEN- SJON, TRYGD	FOR- MUE, LÅN, STI- PEND M.V.	HUSAR- BEID I HJEM- MET, FORSØR- GET
			41 STRAUMSNES/KVITNES ...	38	17	14	3	-	-	-	-
MFNN	20	14	11	3	-	-	-	-	6	-	-
KVINNER	18	3	3	-	-	-	-	-	9	-	6
42 UTSKARPEN	269	126	54	39	6	12	15	-	62	3	78
MFNN	145	101	36	38	4	11	12	-	32	1	11
KVINNER	124	25	18	1	2	1	3	-	30	2	67
43 NORDSJONA	117	55	26	13	4	5	7	-	27	-	35
MFNN	61	41	20	13	2	3	3	-	12	-	8
KVINNER	56	14	6	-	2	2	4	-	15	-	27
44 MELLUMSJONA	102	45	23	9	1	4	8	-	33	2	22
MENN	57	36	19	9	-	3	5	-	18	2	1
KVINNER	45	9	4	-	1	1	3	-	15	-	21
45 SØRSJONA	124	46	19	11	3	9	4	-	35	3	40
MENN	61	38	17	10	3	6	2	-	16	2	5
KVINNER	63	8	2	1	-	3	2	-	19	1	35
UTEN FAST BOPEL I ALT	49	31	-	9	-	3	1	18	12	2	4
MFNN	34	25	-	8	-	3	1	13	7	2	-
KVINNER	15	6	-	1	-	-	-	5	5	-	4

TABELL 17. HOVEDTALL FOR HUS OG BEBODDE BOLIGER I DE ENKELTE TELLINGSKRETSE

TELLINGSKRETS	HUS				BEBODDE BOLIGER							
	I ALT	AV DISSE:			I ALT	AV DISSE MED:						BO- SAT- TE PR. ROM
		VÅN.HUS TILKN. GÅRDS- DRIFT, FRITTL. ENEBOL.	BYGGEÅR 1946- 1960	1961- 1970		INNLAGT VANN I HUSET	EGET OG EGET BAD	WC OG BAD ELLERS	EGET ELLER FELLES WC OG BAD	EGET ELLER FELLES BAD OG WC		
KOMMUNEN I ALT	5 279	3 193	2 127	2 128	7 718	7 611	6 096	566	221	119	0,8	
TETTRYGDE KRETSEK I ALT ...	4 016	2 028	1 731	1 807	6 371	6 343	5 485	507	181	28	0,8	
01 YTRE LANGNES	75	11	52	19	128	128	117	10	1	-	0,8	
02 LANGNES	11	-	-	11	215	215	215	-	-	-	0,8	
03 FAGRÅSEN	92	55	73	14	109	108	85	19	4	-	0,8	
04 MØREKKEN	63	22	46	5	119	118	96	6	16	-	0,8	
05 PRESTEGÅRDSJØRDET	124	45	79	9	241	241	153	72	14	-	0,7	
06 NEDRE MØHEI	82	15	58	10	258	258	238	20	-	-	0,8	
07 SENTRUM	70	14	36	12	131	131	99	24	7	-	0,7	
08 ØVRE MØHEI	89	27	62	6	301	301	148	123	30	-	0,8	
09 ST. HANSHAUGEN	88	31	65	6	115	115	106	6	2	-	0,7	
10 TURANES	119	58	38	12	236	236	164	33	32	-	0,7	
11 VIKARAKKEN	61	28	56	4	74	74	70	4	-	-	0,7	
12 VIKA	112	41	63	20	209	207	175	20	9	-	0,8	
13 SKANSFN	142	15	100	23	187	187	171	5	8	1	0,8	
14 REVFI MYRA/TVERRÅNES ..	105	30	77	13	137	137	133	-	2	1	0,8	
15 STJERNEV./BAKKEV.	38	2	36	2	168	168	165	2	1	-	0,9	
16 SAGBÅKKEN	122	4	64	55	274	274	265	8	1	-	0,8	
17 GULLSMEDVIK	67	45	2	59	77	77	73	-	3	-	0,7	
18 ANDFISKÅ/HAUKNES	418	320	107	272	472	464	409	24	10	2	0,8	
20 GRUBHFI	608	244	278	316	885	881	823	30	17	1	0,8	
21 ØVRE GRUBEN	199	170	62	123	218	215	174	8	4	10	0,8	
22 HAMMEREN	74	68	7	62	78	77	63	2	-	1	0,9	
26 BRUNDÅSN	80	68	9	57	90	89	76	3	-	-	0,8	
28 STORFORSHEI	171	101	4	158	183	183	169	11	1	1	0,8	
35 SELFORS	469	151	207	244	876	876	824	42	6	1	0,8	
36 YTTREFN	300	252	88	171	336	333	265	26	8	8	0,8	
37 RÅSDØEN	237	211	62	124	254	250	209	9	5	2	0,8	
SPREDTRYGDE KRETSEK I ALT ..	1 263	1 165	396	321	1 347	1 268	611	59	40	91	0,7	
19 DALSELV	172	151	55	49	187	180	100	4	3	21	0,8	
23 TRETTHAMAR	7	5	5	1	8	8	5	1	1	-	0,8	

TABELL 17. FORTS.. HOVEDTALL FOR HUS OG BEBODDE BOLIGER I DE ENKELTE TELLINGSKRETSER

TELLINGSKRETS	HUS				BEBODDE BOLIGER							BO- SAT- TE PR. ROM
	I ALT	AV DISSE:			I ALT	AV DISSE MED:						
		VÅN.HUS TILKN. GÅRDS- DRIFT. FRITTL. ENEBOL.	BYGGEÅR			INNLAGT VANN I HUSET	EGET UG EGET BAD	WC OG BAD ELLERS	EGET ELLER FELLES WC OG UTEN BAD	EGET ELLER FELLES BAD OG UTEN WC		
			1946-	1961-								
	1960	1970										
24 VILLEN	86	78	18	37	92	84	53	4	-	7	0,7	
25 PLURDALEN	46	43	13	6	47	44	11	-	-	1	0,6	
27 SKØNSENG	169	154	55	61	178	173	115	6	7	3	0,7	
29 STORFORSHEI/EITERÅ ...	108	100	25	39	115	110	64	13	3	4	0,7	
30 GRØNFJELLDAL	41	40	9	6	41	38	11	-	1	3	1,3	
31 STORVOLL/DUNDERLAND ..	37	35	26	5	40	38	23	-	-	2	0,7	
32 STORVOLL/HJARTÅSEN ...	52	44	12	12	64	63	24	12	3	6	0,7	
33 RØVASSDALEN	40	39	13	3	41	41	6	2	3	4	0,7	
34 LÅNGVASSGRENDEN	37	35	6	4	37	30	3	-	-	5	0,7	
38 ÅFNGET	40	39	16	14	43	43	28	4	2	1	0,7	
39 ALTERFEN	104	101	33	30	104	96	56	-	-	17	0,7	
40 STRAUMBYGDA	61	58	24	6	63	59	22	2	2	6	0,6	
41 STRAUMSNES/KVITNES ...	14	14	-	2	15	12	3	-	-	-	0,5	
42 UTSKARPFEN	115	104	45	27	127	114	50	8	9	-	0,6	
43 NORDSJØNA	39	36	12	8	41	35	9	-	3	3	0,8	
44 MELLØMSJØNA	43	40	10	6	49	45	10	1	3	5	0,7	
45 SØRSJØNA	52	49	19	5	55	55	18	2	-	3	0,7	

a. KRETSPORTEGNELSE

Krets- nr.	Navnet på kretsen	Krets- type ¹⁾	Omfang (Eiendommer med bebodde hus)
0	Uten fast bopel	0	..
1	Ytre Langnes	T	Se vedlegg 3.
2	Langnes	T	Se vedlegg 3.
3	Fageråsen	T	Se vedlegg 3.
4	Mobekken	T	Se vedlegg 3.
5	Prestegårdsjordet	T	Se vedlegg 3.
6	Nedre Mohei	T	Se vedlegg 3.
7	Sentrum	T	Se vedlegg 3.
8	Øvre Mohei	T	Se vedlegg 3.
9	St. Hanshaugen	T	Se vedlegg 3.
10	Toranes	T	Se vedlegg 3.
11	Vikabakken	T	Se vedlegg 3.
12	Vika	T	Se vedlegg 3.
13	Skansen	T	Se vedlegg 3.
14	Revelmyra/Tverrånes	T	Se vedlegg 3.
15	Stjernevegen/Bakkevegen	T	Se vedlegg 3.
16	Sagbakken	T	Se vedlegg 3.
17	Gullsmedvik	T	Se vedlegg 3.
18	Andfiskå/Hauknes	T	Se vedlegg 3.
19	Dalselv	S	Gnr. 1, 3-7, 10-15 og 17-19. Unntatt bnr. under krets 18.
20	Grubhei	T	Se vedlegg 3.
21	Øvre Gruben	T	Se vedlegg 3.
22	Hammeren	T	Se vedlegg 3.
23	Tretthamar	S	Gnr. 22. Unntatt bnr. under krets 20 og 21.
24	Villen	S	Gnr. 25-34, gnr. 35 bnr. 2, 4, 8 og 9, gnr. 36 og 147. Unntatt bnr. under krets 26.
25	Plurdalen	S	Gnr. 35 bnr. 1, gnr. 37 bnr. 1-11, gnr. 38-48.
26	Brendåsen	T	Se vedlegg 3.
27	Skonseng	S	Gnr. 49-52, gnr. 93-97, gnr. 100 bnr. 6, gnr. 112 bnr. 3 og 4.
28	Storforshei	T	Se vedlegg 3.
29	Storforshei/Eiterå	S	Gnr. 54, gnr. 66 bnr. 2, gnr. 67 bnr. 2, gnr. 81, gnr. 83-90 og 92. Unntatt bnr. under krets 28.
30	Grønfjelldal	S	Gnr. 55-65.
31	Storvoll/Dunderland	S	Gnr. 68, 69, 79 og 80.
32	Storvoll/Hjartåsen	S	Gnr. 70-75, 77, gnr. 147 bnr. 1 Bolna st., 5, 6 og 7.

1) T = Tettbygd krets. S = Spredtbygd krets.

a. KRETSEFORTEGNELSE (forts.)

Krets- nr.	Navnet på kretsen	Krets- type	Omfang (Eiendommer med bebodde hus)
33	Røvassdalen	S	Gnr. 100-103, 105-110 og 114.
34	Langvassgrenda	S	Gnr. 113 bnr. 3, gnr. 116-127, gnr. 147 bnr. 1 Glomdal.
35	Selfors	T	Se vedlegg 3.
36	Ytteren	T	Se vedlegg 3.
37	Båsmoen	T	Se vedlegg 3.
38	Åenget	S	Gnr. 98, 99 og 129-131.
39	Alteren	S	Gnr. 128 og 137-146.
40	Straumbygda	S	Gnr. 148-152 og 154-159.
41	Straumsnes/Kvitnes	S	Gnr. 160, 161, 164, 165, 167 og 168.
42	Utskarpen	S	Gnr. 169-179.
43	Nordsjona	S	Gnr. 193-195, 197 og 198.
44	Mellomsjona	S	Gnr. 186-188 og 190-192.
45	Sørsjona	S	Gnr. 183-185.

b. INNDELINGEN I SOGN PR. 1. NOVEMBER 1970





Navnet på sognet	Omfang (tellingskretsnr.)	Navnet på sognet	Omfang (tellingskretsnr.)
Mo	1-16	Nord-Rana	28-45
Gruben	17-27		

c. OVERSIKT OVER ENDRINGENE I KOMMUNEINNDELINGEN MELLOM TELLINGEN I 1960 OG TELLINGEN I 1970

Krets- nr. i 1970-tellingen	Kommune i 1960-tellingen	Krets- nr. i 1970-tellingen	Kommune i 1960-tellingen
1-16	1803 Mo	40-42	1831 Sør-Rana
17-39	1833 Nord-Rana	43-45	1828 Nesna

1833 RANA

TEGNFORKLARING

-  KOMMUNEGRENSE 1970
-  KOMMUNEGRENSE I 1960, MEN IKKE I 1970
-  KRETSGRENSE 1970
-  MARKERING AV TETTBYGD KRETS MED NR.
-  NR. PÅ SPREDTBYGD KRETS

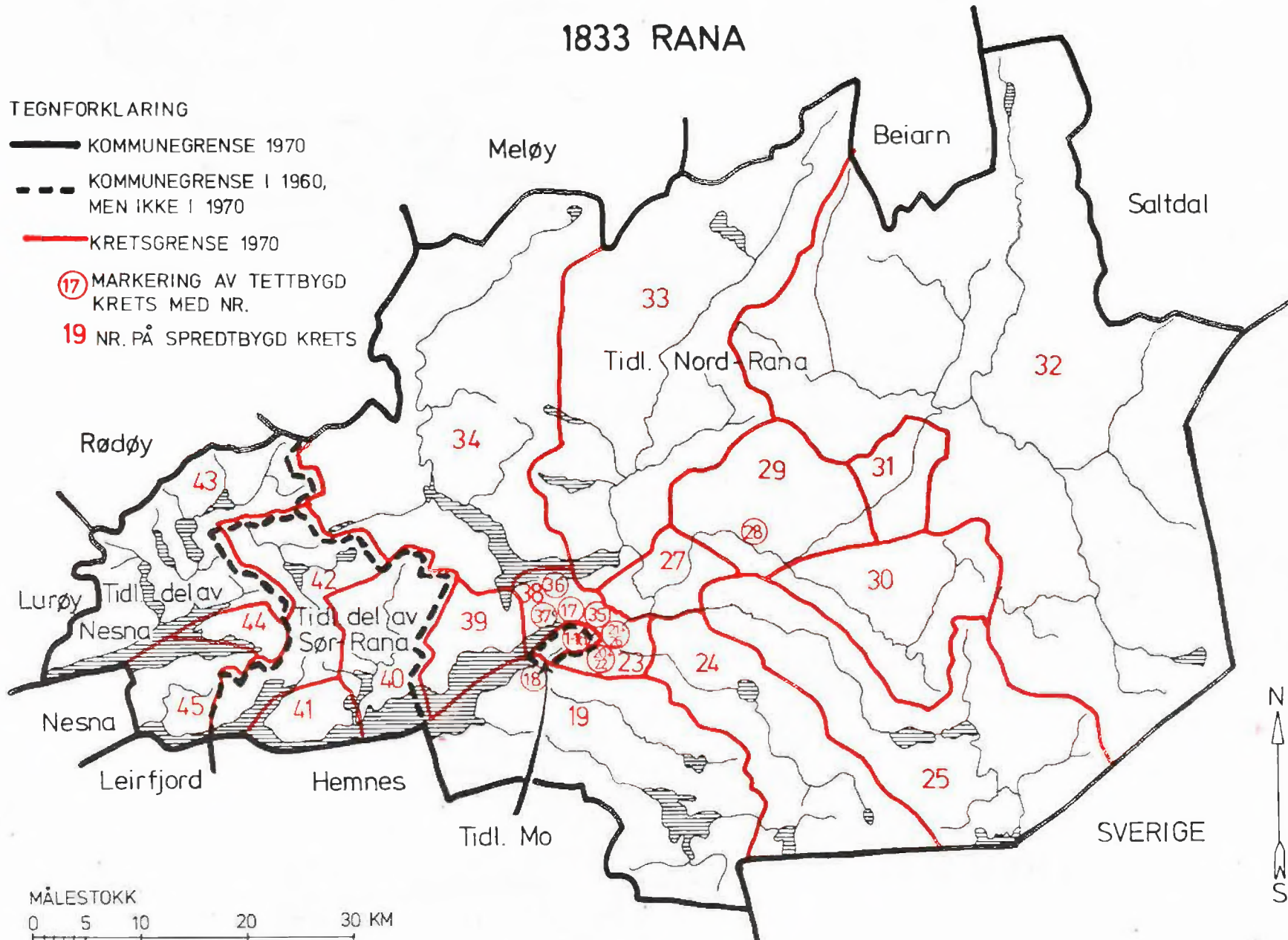

MÅLESTOKK



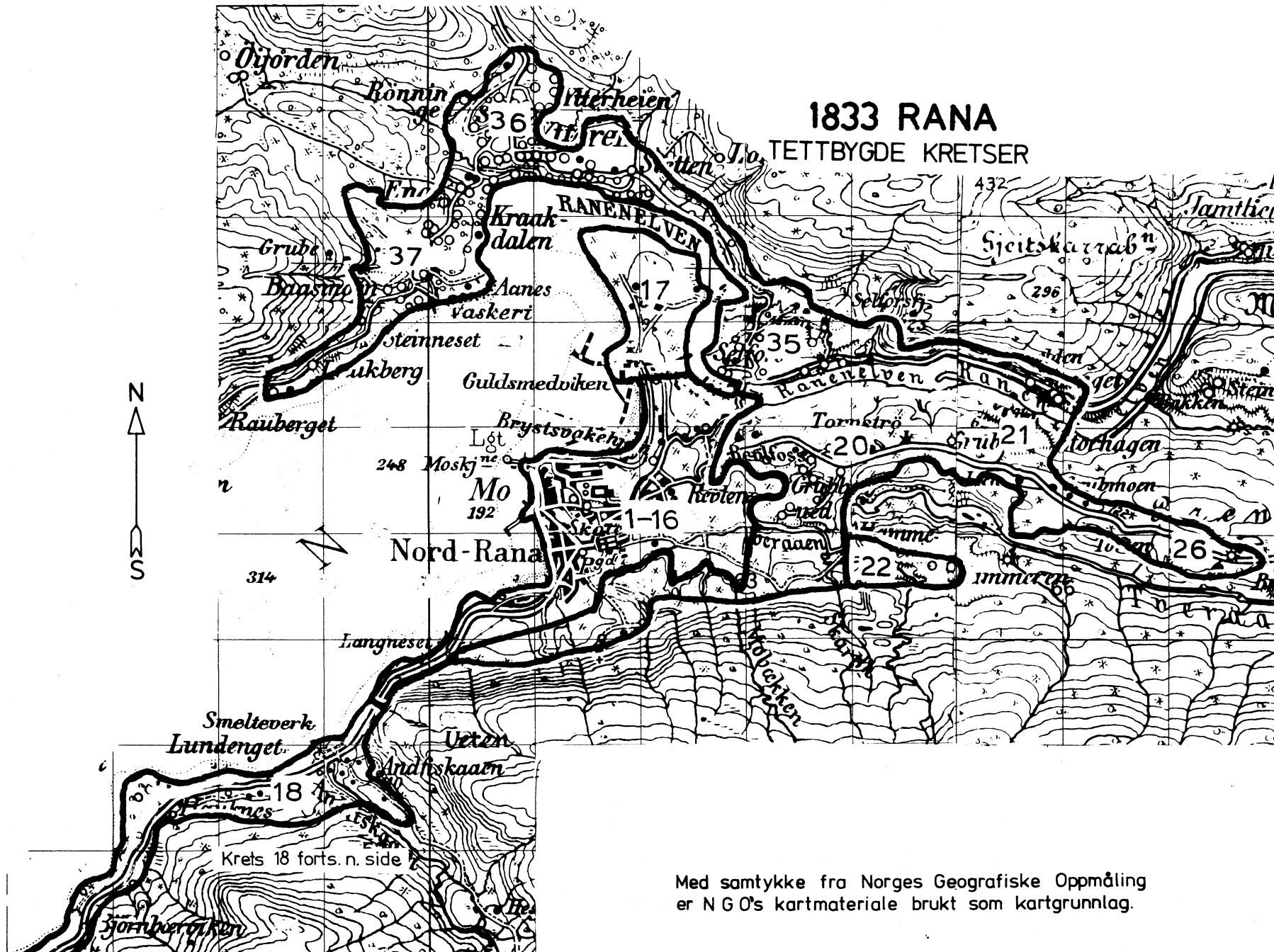

Med samtykke fra Norges Geografiske Oppmåling er N G O's kartmateriale brukt som kartgrunnlag.

TEGNFORKLARING

— KRETSGRENSE 1970

17 NR. PÅ TETTBYGD KRETS

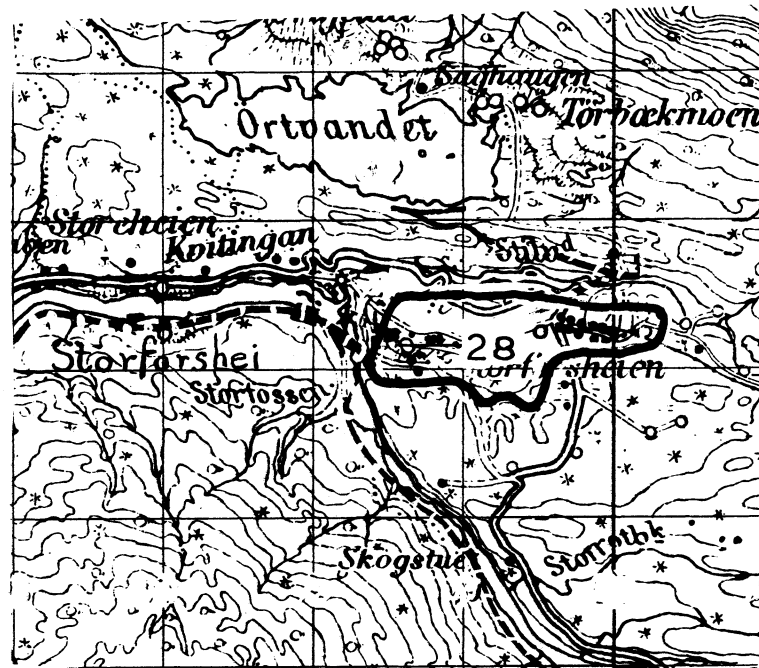
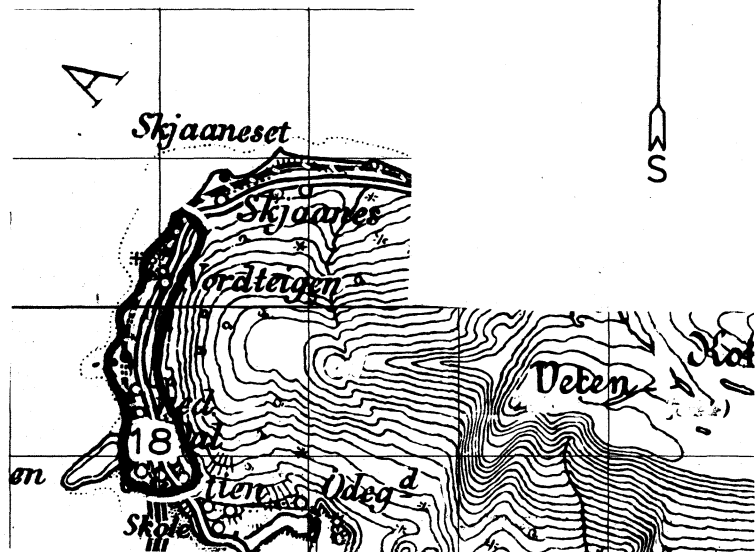

MÅLESTOKK 1: 50 000



