

STATISTISKE KOMMUNEHEFTER

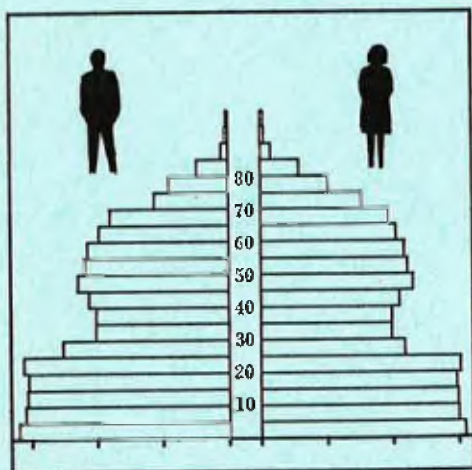

# FOLKE- OG BOLIGTELLING

1. NOVEMBER 1970

1114 **BJERKREIM**

STATISTISK SENTRALBYRÅ  
OSLO

STATISTISKE KOMMUNEHEFTER



FOLKE- OG BOLIGTELLING  
1. NOVEMBER 1970

1114 BJERKREIM

STATISTISK SENTRALBYRÅ  
OSLO 1972

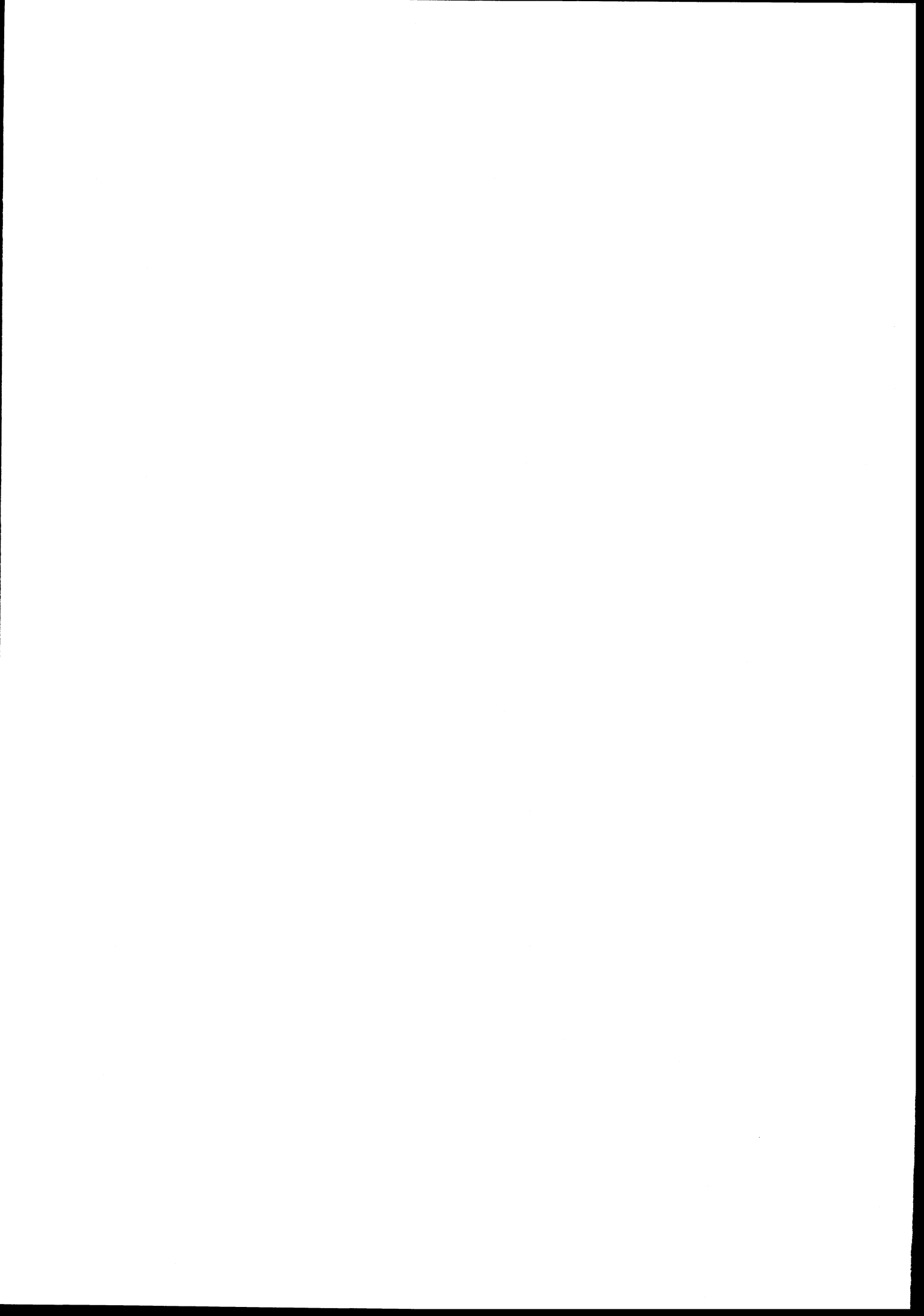

## FORORD

Den første statistikken utarbeidd på grunnlag av oppgaver til folketellingen i 1970, ble publisert i desember 1971 i heftet "Folkemengden etter alder og ekteskapelig status, 31. desember 1970".

I serien Statistiske kommunehefter legger Statistisk Sentralbyrå fram de viktigste resultater fra Folke- og boligstilling 1970 for hver enkelt kommune. Heftene vil bli utgitt fra midten av 1972 til siste halvdel av 1973. Da kontrollen av tellingsoppgavene ikke er avsluttet når kommuneheftene utarbeides, er tallene i disse heftene foreløpige.

Endelige tall for hele landet vil bli publisert i 6 hefter som ventes å bli utgitt i 1974. Disse publikasjonene vil også inneholde tabeller med geografiske fordelinger. I tillegg til de tabellene som blir trykt, vil det bli utarbeidd tabeller med mer detaljert statistikk. På grunnlag av tellingsresultatene vil det videre bli utarbeidd et bosettingskart og flere større spesialartikler.

Professor Hallstein Myklebost, Geografisk Institutt, Universitetet i Oslo, har vært Byråets konsulent i arbeidet med kretsinnstillingen.

Statistisk Sentralbyrå, Oslo, 2. mai 1972

Petter Jakob Bjerve

---

Einar Jensen

1. The first part of the document discusses the importance of maintaining accurate records of all transactions and activities. It emphasizes the need for transparency and accountability in financial reporting.

2. The second part of the document outlines the various methods and techniques used to collect and analyze data. It highlights the importance of using reliable sources and ensuring the accuracy of the information gathered.

3. The third part of the document focuses on the analysis and interpretation of the collected data. It discusses the various statistical and analytical tools used to identify trends and patterns in the data.

4. The fourth part of the document provides a summary of the findings and conclusions drawn from the analysis. It discusses the implications of the results and offers recommendations for future research and action.

## INNHold

	Side
Prinsipper og definisjoner .....	7
1. Omfanget av Folke- og bolig telling 1970 .....	7
2. Definisjon av personkjennemerker .....	7
3. Definisjon av familie- og husholdningstype .....	10
4. Definisjon av hus og bolig og hus- og boligkjennemerker .....	11
5. Inndelingen i tellingskretser .....	13
6. Merknader til tabell 1 .....	14
 T a b e l l e r	
1. Folkemengden ved folketellingene 1801-1970 .....	16
2. Folkemengden etter kjønn og inntektstakernes viktigste kilde til livsopphold og næring ...	16
3. Personer 16 år og over etter yrkesaktivitet, kjønn og alder .....	16
4. Personer 16 år og over med minst 100 arbeidstimer etter yrkesstatus, arbeidstid, kjønn og næring/yrkesområde .....	17
5. Personer 16-69 år etter yrkesaktivitet, kjønn og høyeste utdanning .....	18
6. Yrkesaktive, skoleelever og studenter 16 år og over etter kjønn og arbeids-/skole-/studie- sted pr. 1. november 1970 .....	19
7. Familier og personer etter familietype og husholdningstype .....	19
8. Personer 16 år og over med egen bolig etter alder, ekteskapelig status og kjønn .....	19
9. Hus, boliger, rom og bosatte etter hustype .....	20
10. Beboede boliger etter hustype og byggeår, og hus, rom og bosatte etter husets byggeår ....	20
11. Beboede boliger etter hustype og tallet på rom, og bosatte etter tallet på rom i boligen .	20
12. Beboede boliger, rom og bosatte etter bolig tetthet .....	21
13. Beboede boliger, rom og bosatte etter boligens utstyr .....	21
14. Beboede boliger, rom og bosatte etter eier-/leierforholdet til boligen .....	21
15. Folkemengden etter alder, kjønn og tellingskrets .....	22
16. Personer 16 år og over etter viktigste kilde til livsopphold, næring, kjønn og tellings- krets .....	23
17. Hovedtall for hus og beboede boliger i de enkelte tellingskretser .....	24
 V e d l e g g	
1 a. Kretsfortegnelse .....	25
1 b. Oversikt over endringene i kommuneinndelingen mellom tellingen i 1960 og tellingen i 1970.	25
2. Kartskisse over kretsinnndelingen .....	27
3. Oversiktskart over tettbygd krets .....	29

### S t a n d a r d t e g n

- .. Oppgave mangler
- : Tall kan ikke offentliggjøres
- Null

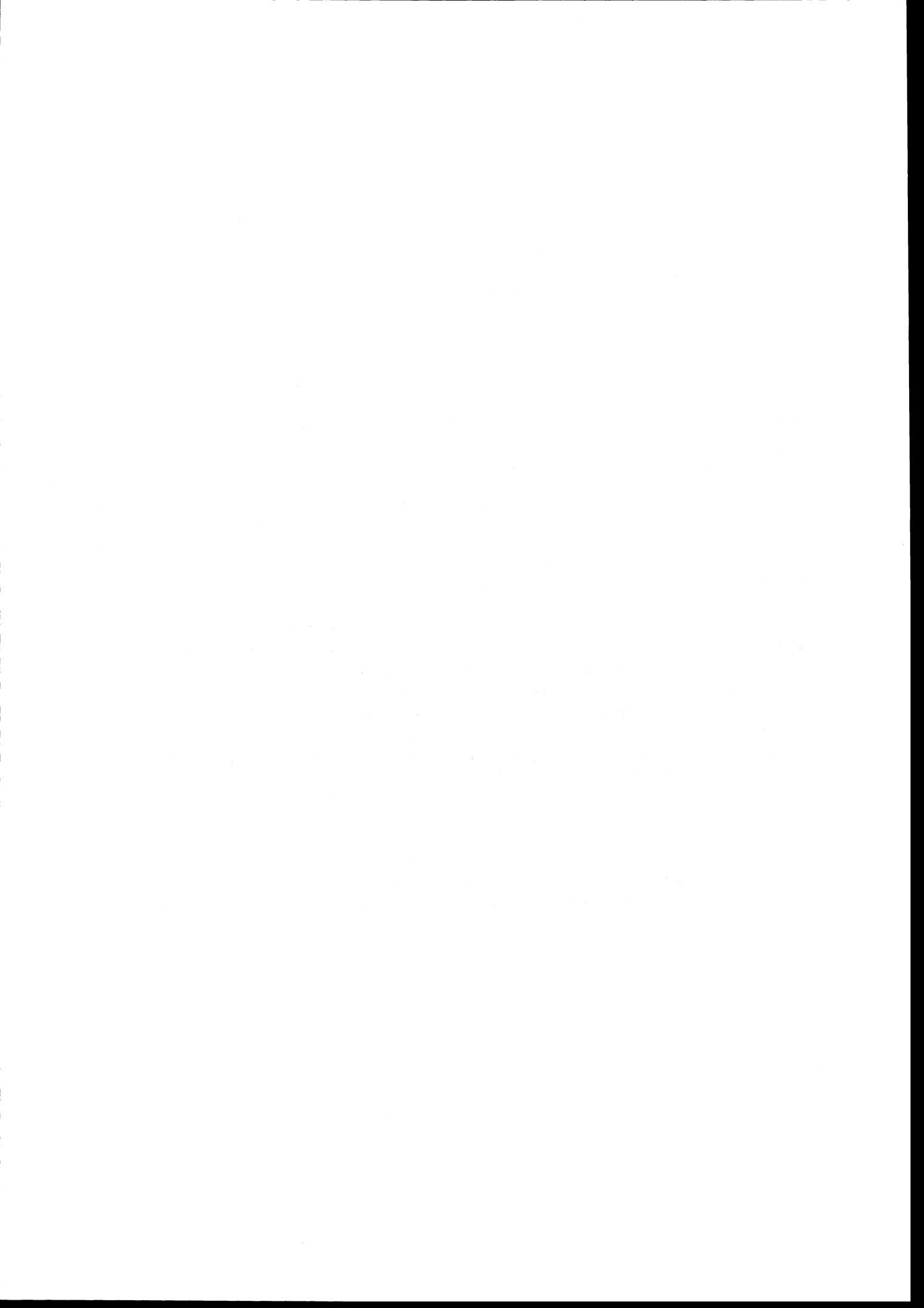

## PRINSIPPER OG DEFINISJONER

## 1. OMFANGET AV FOLKE- OG BOLIGTELLING 1970

Folketellingen omfatter alle personer (også utenlandske statsborgere) som ifølge Forskrifter av 20. januar 1970 om ordningen og føringen av folkeregistrene, var registrert som bosatt i Norge på tellingstidspunktet den 1. november 1970.

I boligteellingen har en med alle hus og privatboliger (privatleiligheter m.v.) hvor minst én person var registrert bosatt den 1. november 1970. Hus og boliger som var ubebodd eller som var bebodd bare av midlertidig tilstedeværende (f.eks. ugifte personer som oppholdt seg utenom foreldrenes hjem på grunn av studier), omfattes således ikke av tellingen. Heller ikke er boliger for forpleide i aldershjem, pleiehjem og barnehjem og for losjerende i pensjonater, hoteller o.l. med. Hus hvor alle eller en del av de registrert bosatte var forpleide eller losjerende, er derimot inkludert.

I avsnitt 2 er det gjort nærmere rede for bostedsbegrepet (det sted som en person skal regnes som bosatt) og i avsnitt 4 for hus- og boligbegrepet.

## 2. DEFINISJON AV PERSONKJENNEMERKER

Når ikke annet er nevnt, refererer personopplysningene seg til den 1. november 1970.

*Bosted*

Den enkelte person er i tellingen regnet å ha sitt bosted i den kommune og i den bolig hvor vedkommende var registrert som bosatt den 1. november 1970 ifølge forskriftene om ordningen og føringen av folkeregistrene. Hovedregelen er her at en person skal registreres som bosatt der hvor vedkommende regelmessig tar sin døgnhvile. De viktigste registreringsreglene er ellers:

Bostedsforhold	Skal registreres som bosatt i
Gift person som p.g.a. arbeid, studier, avtjening av verneplikt e.l. oppholder seg utenom ektefellenes felles bolig	Ektefellenes felles bolig
Ugift person som p.g.a. studier, skolegang eller avtjening av verneplikt oppholder seg utenom foreldrenes/forsørgers bolig	Foreldrenes/forsørgers bolig
Ugift person med eget arbeid og som vanligvis ikke bor hos foreldre/forsørger	Boligen der personen vanligvis bor
Person som p.g.a. ferie, besøk hos kjente, forretningsreise e.l. er fraværende fra boligen der vedkommende vanligvis bor	Boligen der personen vanligvis bor
Person som er forpleid i barnehjem, aldershjem, pleiehjem eller er satt bort i privat pleie	Barnehjemmet, aldershjemmet, pleiehjemmet eller boligen hvor personen er i pleie. (På grunn av registreringsvanker er imidlertid en del personer som var anbrakt i pleiehjem, registrert som bosatt i privatbolig på tellingstidspunktet.)
Person som er innlagt på sykehus eller anbrakt på arbeidsskole, arbeidsanstalt eller i fengsel	Boligen der personen var bosatt før innleggelsen eller anbringelsen

Personer som ikke kan henføres til en bestemt bolig, er regnet til gruppen "Uten fast bopel". Av registreringstekniske grunner har en imidlertid i tellingen også måttet ta med enkelte personer med fast bosted i denne gruppen. Personer uten fast bopel er som regel registrert som bosatt i den kommunen hvor de sist hadde fast bosted.



I det følgende er begrepet "Bosatt" brukt i samme betydning som begrepet "Registrert bosatt".

Det er ikke som ved tidligere tellinger, hentet inn opplysninger om midlertidig bosted. Fra 1970-tellingen kan det derfor ikke gis oppgaver over den tilstedeværende befolkning.

#### *Alder*

I fordelingene etter alder er den enkelte person gruppert etter alder pr. 31. desember 1970 (1970 minus fødselsår), og ikke som ved tidligere tellinger etter alder på tellingstidspunktet.

#### *Ekteskapelig status*

Det er brukt fire hovedgrupperinger etter ekteskapelig status, nemlig ugifte, gifte, separerte og før gifte. Som før gifte er regnet skilte, enker og enkemenn.

#### *Utdanning*

Oppgavene over utdanning omfatter enkeltutdanninger på heltid av minst 5 måneders normal varighet og deltidsutdanninger av tilsvarende varighet. For personer med flere enkeltutdanninger, er den utdanning som har lengst samlet varighet (normal varighet av enkeltutdanningen tillagt varigheten av den forutdanning som kreves) regnet som høyeste utdanning. Av utdanninger med lik samlet varighet, er den som antas å være av størst yrkesmessig betydning, oppfattet som personens høyeste utdanning. Klassifiseringen er i samsvar med Standard for utdanningsgruppering (Statistisk Sentralbyrås Håndbøker, nr. 28). I tellingen er det imidlertid foretatt følgende tre-deling av standardens gymnasnivå (samlet utdanningsvarighet 10-12 år):

1. Utdanning på gymnasnivå I (10 år)
2. Utdanning på gymnasnivå II (11 år)
3. Utdanning på gymnasnivå III (12 år)

Videre er utvidet grunnskoleutdanning (10. frivillig år) i tellingen gruppert sammen med 9-årig grunnskole, mens den er skilt ut som egen gruppe under gymnasnivå i Standard for utdanningsgruppering.

#### *Yrkesaktivitet*

Som yrkesaktivitet er regnet alt arbeid mot vederlag, enten i form av lønn, inntekt av egen bedrift, naturalier e.l., inklusive arbeid som familiemedlem uten fast lønn i familiebedrift (f.eks. gårdsbruk, forretning m.v.), vernepliktstjeneste og tilsvarende plikttjeneste, men eksklusive husarbeid for egen familie.

I gruppen "Med yrkesaktivitet" er tatt med alle personer 16 år og over som utførte yrkesaktivitet i hele eller en del av perioden 1. november 1969 - 31. oktober 1970, også personer som begynte eller sluttet i arbeidslivet i denne perioden, deltidsarbeidere og elever og studenter som hadde hatt feriearbeid.

I tidligere tellinger er personer med inntekt av egen yrkesaktivitet som viktigste kilde til livsopphold, regnet til yrkesbefolkningen (personer med yrke). I disse tellingene avviker imidlertid definisjonen av yrkesaktivitet på enkelte punkter fra definisjonen som er gitt ovenfor. I 1970-tellingen er ikke en bestemt gruppe av personer regnet som yrkesbefolkning. Det er imidlertid gitt fordelinger etter viktigste kilde til livsopphold og etter arbeidstid.

#### *Viktigste kilde til livsopphold*

Personer 16 år og over er gruppert etter den kilde til livsopphold som var viktigst de siste 12 månedene før tellingstidspunktet.

Med inntekt av eget arbeid er ment inntekt av egen yrkesaktivitet.

"Pensjon, trygd" omfatter syketrygd, arbeidsløshetsstrygd, forsørgertrygd, uføretrygd, alderstrygd, yrkesskadetrygd, krigspensjon, bedriftspensjon o.l. Ektefeller som hadde hver sin pensjon som viktigste kilde til livsopphold, er begge gruppert under denne kilden til livsopphold. I disse tilfellene er således ikke den ene ektefellen regnet som forsørget eller å ha husarbeid i hjemmet som viktigste kilde til livsopphold.

Som formue, lån m.v. er også regnet føderåd, leieinntekt, forpaktningssinntekt, annen formuesinntekt og utbetalinger i samband med livsforsikring eller individuell pensjonsforsikring.

"Stipend m.v." omfatter foruten stipend, underhold fra andre enn privatpersoner (f.eks. stønader fra det offentlige, institusjoner eller bedrifter), unntatt pensjon og trygd.

I gruppen "Husarbeid i hjemmet, forsørget" er tatt med alle personer som ikke hadde en av kildene som er spesifisert foran, som den viktigste kilde til livsopphold.

#### *Inntektstaker/Ikke-inntektstaker*

Som inntektstakere er regnet personer 16 år og over med inntekt av eget arbeid; pensjon, trygd m.v.; formue, lån m.v. eller stipend m.v. som viktigste kilde til livsopphold. Tilsvarende er som ikke-inntektstakere regnet alle personer under 16 år og personer 16 år og over som under viktigste kilde til livsopphold er gruppert på "Husarbeid i hjemmet, forsørget". Husmødre som ikke var inntektstakere, er skilt ut som egen gruppe. Denne gruppen omfatter gifte kvinner 16 år og over med husarbeid i hjemmet som viktigste kilde til livsopphold.

I tabell 2 er ikke-inntektstakere gruppert etter samme kilde til livsopphold/næring som en inntektstaker i samme familie (definisjon av familieenheten er gitt i avsnitt 3). Denne inntektstakeren er valgt ut etter følgende prioritetsrekkefølge:

1. Mannlig ektefelle/far
2. Kvinnelig ektefelle/mor
3. Eldste sønn, nest eldste sønn osv.
4. Eldste datter, nest eldste datter osv.

Personer som tilhørte familie uten en eneste inntektstaker, er i tabell 2 gruppert under uopp-gitt kilde til livsopphold.

#### *Elever, studenter (tabell 5)*

Som elever og studenter er i tabell 5 regnet personer som i løpet av de siste 12 måneder før tellingstidspunktet, gikk på skole eller studerte, uten hensyn til andre aktiviteter som f.eks. yrkesaktivitet.

#### *Arbeidstid*

Opgavene over arbeidstid gjelder perioden 1. november 1969 - 31. oktober 1970 og omfatter tid som er gått med til yrkesaktivitet. Tid som er brukt til skolearbeid, studier og husarbeid for egen familie, er således ikke inkludert. Personer som i perioden hadde mindre enn i alt én måneds sykefravær, og ellers - bortsett fra ferie - arbeidet full dag hele perioden, er regnet å ha hatt heldagsarbeid.

#### *Generelt om grupperingen etter næring, yrke og yrkesstatus*

Personer 16 år og over med yrkesaktivitet er gruppert på næring etter arten av virksomheten til den bedrift som den enkelte arbeidet i hele tiden eller lengst tid de siste 12 måneder før tellingstidspunktet. Disse personene er videre gruppert på det yrke og den yrkesstatus som de hadde hele tiden eller lengst tid i bedriften i 12-månedersperioden.

#### *Næring*

Næringsgrupperingen er foretatt etter 1960-utgaven av Standard for næringsgruppering i offentlig norsk statistikk (Statistisk Sentralbyrås Håndbøker, nr. 9). Denne standarden er i samsvar med International Standard Industrial Classification of All Economic Activities (ISIC), Rev. 1.

Med begrepet "Industri m.v." som er brukt i tabelldelen, er ment næringene bergverksdrift m.v., industri og kraft- og vannforsyning m.v. Videre er som "Samferdsel" regnet næringene sjøtransport og annen samferdsel. Samlegruppen "Tjenesteytende næringer" omfatter finansinstitusjoner, eie-domsdrift, offentlig administrasjon og forsvar, offentlig og privat tjenesteyting og personlig tjenesteyting. I tabell 4 er under "Annen tjenesteyting" tatt med næringsgrenene hotell- og restaurantdrift og vask, rensing og andre personlige tjenester.

#### *Yrke*

Yrkesgrupperingen er foretatt etter Standard for yrkesgruppering i offentlig norsk statistikk (utgitt av Arbeidsdirektoratet i 1965) som i prinsippet følger 1958-utgaven av International Standard Classification of Occupations (ISCO).

*Yrkesstatus*

I tellingen er det brukt følgende fire grupperinger etter yrkesstatus:

1. Ansatt
2. Selvstendig uten leid hjelp
3. Selvstendig med leid hjelp
4. Familiemedlem uten fast lønn i familiebedrift

Personer (også medeiere) som arbeide i firmaer organisert som aksjeselskap, andelslag eller annen selskapsform med begrenset ansvar, er alltid regnet som ansatte.

En person er regnet som selvstendig (med eller uten leid hjelp) dersom vedkommende drev firmaet alene for egen regning eller sammen med andre som medeier med ubegrenset ansvar (f.eks. i ansvarlig selskap). I de tilfelle hvor ektefeller arbeide i felles virksomhet (f.eks. gårdsbruk, forretning) som ikke var organisert som aksjeselskap e.l., er den ene ektefellen regnet som selvstendig og den andre som familiemedlem uten fast lønn i familiebedrift. Gruppen "Familiemedlem uten fast lønn i familiebedrift" omfatter ellers personer som arbeide i familievirksomhet uten fast avtalt lønn og som verken var eier eller medeier i virksomheten. Et familiemedlem uten fast lønn kan imidlertid ha vederlag for arbeidet i form av kost og losji, andel av overskott e.l.

I tabell 4 er det gitt oppgaver over tallet på henholdsvis ansatte og selvstendige (med eller uten leid hjelp). Differansen mellom summer av disse tall og totaltall utgjør følgelig tallet på familiemedlemmer uten fast lønn i familiebedrift.

*Arbeids-/skole-/studiested*

Personer som pr. 1. november 1970 både hadde inntekt av eget arbeid og som gikk på skole eller studerte, er i tabell 6 gruppert som yrkesaktive og etter arbeidssted dersom arbeidstiden de foregående 12 månedene utgjorde minst 1 000 timer. I motsatt fall er de gruppert som skoleelever/studenter og etter skole-/studiested.

Som personer med annet arbeidssted er regnet personer som arbeide i flere kommuner, var til sjøs eller som arbeide i utlandet. Tilsvarende er personer som studerte i utlandet gruppert under annet studiested.

*Egen bolig*

Ektefeller som var bosatt i samme privatbolig og hvor minst én av ektefellene var boliginnhaver, er begge regnet å ha egen bolig. For øvrig er bare boliginnhaveren eller én av boliginnhaverne gruppert under "Egen bolig". Forpleide i aldershjem, barnehjem og pleiehjem og losjerende i pensjonater og hoteller m.v. er aldri regnet å ha egen bolig.

Definisjon av begrepet "Boliginnehaver" er gitt i kapittel 4 under avsnittet "Eier-/leierforhold".

## 3. DEFINISJON AV FAMILIE OG HUSHOLDNINGSTYPE

Grupperingene på familie og husholdningstype refererer seg til tellingstidspunktet den 1. november 1970.

*Familie*

Til én og samme familie er regnet:

1. Ektepar og eventuelle ugifte barn registrert bosatt i samme privatbolig, aldershjem, pleiehjem, pensjonat, hotell e.l.
2. Far/mor med ugifte barn registrert bosatt i samme privatbolig, aldershjem, pleiehjem, pensjonat, hotell e.l.
3. Hver enkelt person som ikke hører inn under noen av de to gruppene som er spesifisert ovenfor (bl.a. personer uten fast bopel). Disse personene danner således hver for seg egen familie (familie med én person).

I familier med ektepar er også tatt med eventuelle ugifte barn av bare den ene ektefellen og ugifte adoptivbarn og stebarn, men ikke fosterbarn.

Av reglene som er nevnt ovenfor, går det fram at personer (f.eks. ektefeller) som ikke var registrert bosatt i samme privatbolig, aldershjem, pleiehjem, pensjonat, hotell e.l., aldri er gruppert under samme familie. Videre går det fram at gifte, separerte, skilte, enker og enkemenn ikke i noe tilfelle er regnet til samme familie som foreldrene. Når f.eks. et ektepar bor sammen med en skilt datter, danner ektefellene egen familie og datteren egen familie. Ellers kan nevnes at ugifte søsken som har felles bolig, men hvor ingen av foreldrene er bosatt, hver for seg er regnet som særskilt familie.

#### *Husholdningstype*

Det er skilt mellom tre hovedtyper av husholdning, nemlig privathusholdning, felleleshusholdning og annen husholdning.

Gruppen "Privathusholdning" omfatter personer som var registrert som bosatt i privatbolig. Denne husholdningstypen er videre splittet opp etter tallet på familier i husholdningen. Som husholdningsenhet er her regnet bolighusholdning (som omfatter alle bosatte i samme bolig) og ikke kosthusholdning som ved tidligere tellinger.

Til felleleshusholdning er regnet forpleide som var registrert bosatt i aldershjem, barnehjem og pleiehjem og losjerende som var registrert bosatt i pensjonat, hotell e.l.

Betjeningspersonale bosatt ved felleleshusholdninger er alltid gruppert under privathusholdning. Det samme gjelder militært personell som var bosatt i militærforlegning.

Annen husholdning omfatter personer uten fast bopel.

#### 4. DEFINISJON AV HUS OG BOLIG OG HUS- OG BOLICKJENNEMERKER

Hus- og boligopplysningene refererer seg til den 1. november 1970.

##### *Hus*

Som eget hus er som hovedregel regnet bygg som fra kjeller til loft er atskilt fra andre bygg. Fra denne regelen er det gjort følgende to unntak:

1. Hver enkelt bolig i vertikalt delte tomannsboliger og i rekke, kjede, atrium og terrasse er alltid regnet som særskilt hus.

2. Selv om det fra kjeller til loft er skillevegg(er) uten gjennomgang, er henholdsvis horisontalt delte tomannsboliger som er bygd sammen i rekke e.l., og hver enkelt blokk regnet til ett og samme hus.

Som nevnt under avsnitt 1, omfatter tellingen alle hus hvor minst én person var registrert som bosatt den 1. november 1970.

##### *Bolig*

Til en bolig (leilighet m.v.) er som hovedregel regnet rom som er bygd (eller ombygd) til bruk for én person eller for flere personer med fellesskap i kost og losji, og hvor det er adkomst til rommene (rommet) uten å måtte gå gjennom en annen bolig. Avgrensingen av boligenhetene er ellers foretatt etter følgende spesielle regler:

1. En hybel med egen inngang (utenfra eller fra korridor, oppgang e.l.) og som er bygd i tilknytning til en bolig, er regnet som særskilt bolig bare når hybelboeren (hybelboerne) selv holdt kosten.

2. Hybler uten egen inngang er ikke skilt ut som særskilte boliger.

3. I hybelbygg o.l. er hver enkelt hybel regnet som egen bolig, også i de tilfelle flere hybler har felles gang, hall, bad og/eller kjøkken.

4. I bygg for felleleshusholdning, i hus som er bygd i tilknytning til slike bygg og i militærforlegninger er hybler o.l. for ansatte regnet som særskilte boliger. Likeledes er rom som ble brukt av en ansatt med ektefelle og eventuelle barn, regnet til én og samme bolig.

Med privatbolig er i tellingen ment boliger som ikke er bebodd av forpleide i aldershjem, barnehjem og pleiehjem eller av losjerende i pensjonater, hoteller o.l. Boliger for ansatte (f.eks. sykepleiere) ved felleleshusholdninger er således regnet som privatboliger. Det samme gjelder boliger for befal m.v. i militærforlegninger.

Som nevnt under avsnitt 1, omfatter tellingen alle privatboliger hvor minst én person var registrert bosatt den 1. november 1970. Som betegnelse på disse boligene er i tabelldelen brukt "Bebodde boliger". For de enkelte hus som er med i tellingen, er det imidlertid hentet inn oppgaver over samlet tall på privatboliger (inkl. ubebodde boliger og boliger med bare midlertidig bosatte). Tallene på boliger i alt i tabell 9 gjelder disse boligene.

#### *Rom*

Opgavene over tall på rom refererer seg til boliger som er med i tellingen, og omfatter beboelsesrom på 6 m<sup>2</sup> eller mer som kan nyttes året rundt. Bortsett fra i tabell 11, er også kjøkken på 6 m<sup>2</sup> eller mer inkludert. Entré, hall, bad, alkove, hems og rom som bare nyttes i næringsvirksomhet (f.eks. kontor) er ikke med.

#### *Bosatte*

Tallene på bosatte omfatter personer registrert som bosatt i privatboliger og således ikke personer som er regnet til felleleshusholdning og personer uten fast bopel.

#### *Hustype*

Som våningshus i tilknytning til gårdsdrift er - uansett hustype ellers - regnet hus hvor gårdbrukeren selv, forpakter eller kårfolk var bosatt, men ikke hus for gårdsarbeidere og hus på nedlagte bruk.

Hustypen "Frittliggende enebolig" omfatter hus med én bolig og med minst en halv meters avstand til nærmeste hus (unntatt garasje o.l.).

Til gruppen "Enebolig i rekke, kjede, atrium m.v." er også regnet husenhetene i vertikalt delte tomannsboliger.

Horisontalt delte tomannsbolig er hus med to vanlige leiligheter (som kan ha ulik størrelse) og hvor den ene leiligheten ligger i en etasje over den annen.

Hustypen "Annet småhus" omfatter hus med inntil 2½ etasjer (ekskl. underetasje), unntatt våningshus i tilknytning til gårdsdrift, eneboliger og horisontalt delte tomannsboliger. Hus som har én eller to vanlige leiligheter og hybelleilighet som er skilt ut som egen bolig, er også gruppert under denne hustypen.

Som blokk er regnet hus med 3 etasjer (ekskl. underetasje) eller mer.

Provisorisk boligbygg er hus m.v. som helt eller delvis er tatt i bruk til bolig for 10 år eller mindre (inkl. campingvogner, båter, telt, gammer o.l.).

Gruppen "Forretningsbygg m.v." omfatter hus hvor halvparten eller mindre av golvarealet nyttes til privatboliger, unntatt bygg for felleleshusholdning. Hus med to etasjer og hvor det er forretning i første etasje og bolig i annen etasje, er alltid gruppert under denne hustypen.

Som bygg for felleleshusholdning er regnet hus hvor det for bosatte og/eller midlertidig tilstedeværende er organisert felleleshusholdning. Hus i studentbyer o.l. er imidlertid aldri gruppert her. Av avgrensingsregler som det er gjort rede for under andre avsnitt, går det fram at oppgaver over tall på boliger, rom og bosatte i bygg for felleleshusholdning, bare omfatter privatboliger og rom og bosatte i disse boligene.

#### *Byggeår*

Som byggeår er for det enkelte hus regnet det år da minst halvparten av boligene i huset var ferdige til innflytning. Hus som er ombygd, er gruppert etter opprinnelig byggeår.

#### *WC, bad*

Boliger med eget wc/egget bad omfatter boliger med wc/bad som bare de bosatte i boligen har rett til å nytte, uten hensyn til om wc/bad ligger i eller utenfor boligen. Som boliger med felles wc/felles bad er regnet boliger som har wc/bad felles med en eller flere andre boliger.

#### *Eier-/leierforhold*

Personer med råderett over boligen som de er bosatt i (eier, leier den e.l.), er regnet som boliginnhavere.

Boliginnehavere (f.eks. medlemmer av borettslag) med aksje eller andel som gir borett til boligen, er alltid regnet som leieboere med aksje/andel, også i de tilfelle det er betalt innskott som er høyere enn pålydende verdi av aksjen/andelen.

Leieboere med innskott er boliginnehavere som har betalt innskott (f.eks. obligasjonsinnskott) for å leie boligen, men ikke leieboere som bare har betalt forskott på husleie.

Boliginnehavere som disponerer boligen vederlagsfritt eller som kårbolig, er regnet som leieboere.

En boliginnehaver er regnet å disponere boligen som tjenestebolig når den er stilt til disposisjon i samband med tjenesteforhold på vilkår av at boligen må fraflyttes når tjenesteforholdet opphører, uten hensyn til om det betales husleie eller ikke. Boliger som boliginnehaveren har aksje, andel eller innskott i, er imidlertid aldri regnet som tjenestebolig.

#### *Gjennomsnittstall*

Boliger pr. hus er lik tallet på privatboliger i hus som er med i tellingen (inkl. ubebodde boliger og boliger med bare midlertidig tilstedeværende) dividert med tallet på hus som er med i tellingen.

Bebodde boliger pr. hus er lik tallet på privatboliger som er med i tellingen dividert med tallet på hus som er med i tellingen.

Rom pr. bolig er lik tallet på rom (inkl. kjøkken på  $6 \text{ m}^2$  eller mer) i privatboliger som er med i tellingen dividert med tallet på disse boligene.

Bosatte pr. bolig er lik tallet på bosatte i privatboliger dividert med tallet på privatboliger som er med i tellingen.

Bosatte pr. rom er lik tallet på bosatte i privatboliger dividert med tallet på rom (inkl. kjøkken på  $6 \text{ m}^2$  eller mer) i privatboliger som er med i tellingen.

## 5. INNDELINGEN I TELLINGSKRETSE

For områder som i 1960 tilhørte herredskommune, er kretsinnndelingen foretatt av Byrådet og etter de samme retningslinjer som i 1960-tellingen. Følgende hovedregler er lagt til grunn for innndelingen:

1. En tellingskrets bør være mest mulig ensartet når det gjelder kommunikasjonsforhold, næringsstruktur og befolkningsutvikling.
2. Kretsgrenser må ikke skjære sogne- eller kommunegrenser.
3. En krets skal bestå enten bare av ett tettbygd strøk, del av tettbygd strøk eller av spredtbygd strøk. Som tettbygd strøk regnes områder med minst 200 bosatte på tellings-tidspunktet og hvor avstanden mellom bolighusene som regel ikke overstiger 50 meter. En hussamling som ligger mer enn 50 meter fra en tettbebyggelse, er imidlertid regnet som en del av det tettbygde strøket dersom hussamlingen naturlig hører sammen med tettbebyggelsen. Andre områder er regnet som spredtbygde strøk og er delt videre opp i tellingskretser.

I 1970-tellingen er det for områder som i 1960 tilhørte herredskommune, bare foretatt følgende endringer i kretsinnndelingen som da ble brukt:

1. Når regulering av kommune- eller sognegrenser førte til at en 1960-krets falt inn under mer enn én kommune eller ett sogn i 1970, er kretsen delt videre opp slik at kretsgrenser ikke skjærer kommune- eller sognegrenser.
2. Grensene for tettbygde strøk (og dermed for tettbygde kretser) er justert i samsvar med bosettingen pr. 1. november 1970 etter reglene for avgrensning av disse strøkene.
3. I de tilfelle avgrensningen i 1960-tellingen av spredtbygde kretser ikke var i samsvar med reglene for kretsinnndeling, er grensene justert i 1970-tellingen.

Inndelingen i tellingskretser av områder som i 1960 tilhørte bykommune, er foretatt av folke-registrene i samråd med kommunale myndigheter. I flere tilfelle er kretsinnndelingen for disse områdene ikke den samme som i 1960-tellingen. I begge tellingene er imidlertid grensene fastlagt slik at de ikke skjærer kommune- eller sognegrenser og at en krets består enten bare av tettbygd strøk eller bare av spredtbygd strøk (avgrenset etter reglene som er nevnt ovenfor).

Tettbygde strøk i områder som i 1960 tilhørte herredskommune, er vanligvis ikke delt opp i flere kretser. Byområder er imidlertid alltid regnet til flere kretser.

I vedlegg 1 a er det gitt en kretsfortegnelse, i vedlegg 2 en kartskisse over kretsinnndelingen og i vedlegg 3 et oversiktskart over én eller flere tettbygde kretser.

#### 6. Merknader til tabell 1

I tabell 1 har en generelt sett tatt sikte på å gi tall tilbake til 1801 etter kommuneinnndelingen i 1970. Over et så langt tidsrom har det imidlertid skjedd så mange endringer i kommuneinnndelingen at det for de fleste kommuner ikke kan gis en sammenliknbar tallserie for hele perioden.

Mellom tellingen i 1960 og tellingen i 1970 er en del av Bjerkreim overført til Gjesdal herred. I vedlegg 1 b er det gitt en oversikt som viser hvilke tellingskretser i 1970-tellingen som i 1960 tilhørte Bjerkreim.

Opgavene i tabell 1 for 1946 og tidligere omfatter også folketallet (i alt 38 personer pr. 1. november 1960) i området som er overført fra Bjerkreim til Gjesdal.

TABELLER



TABELL 1. FOLKEMENGDEN VED FOLKETELLINGENE 1801-1970<sup>1</sup>

ÅR	FOLKE- MENGDEN	ÅR	FOLKE- MENGDEN	ÅR	FOLKE- MENGDEN	ÅR	FOLKE- MENGDEN	ÅR	FOLKE- MENGDEN	ÅR	FOLKE- MENGDEN
1801 ..	1 282	1835 ..	1 769	1865 ..	1 991	1900 ..	1 761	1930 ..	1 702	1960 ..	1 773
1815 ..	1 519	1845 ..	1 860	1875 ..	2 029	1910 ..	1 731	1946 ..	1 820	1970 ..	1 861
1825 ..	1 651	1855 ..	1 926	1890 ..	1 997	1920 ..	1 598	1950 ..	1 756		

1 SE MERKNADER TIL TABELL 1 PÅ SIDE 14

TABELL 2. FOLKEMENGDEN ETTER KJØNN OG INNTEKTSTAKERNES VIKTIGSTE KILDE TIL LIVSOPPHELD OG NÆRING

VIKTIGSTE KILDE TIL LIVSOPPHELD OG NÆRING	I ALT	MENN	KVIN- NER	INN- TEKTS- TAKERE	IKKE-INNTEKTSTAKERE				
					I ALT	HUS- MØDRE	ANDRE		
							I ALT	AV DISSE:	
								UNDER 16 ÅR	16-24 ÅR
I ALT ..	1 861	970	891	968	893	230	663	590	69
INNTEKT AV EGET ARBEID I ALT ..	1 600	865	735	726	874	218	656	586	67
JORDBRUK OG SKOGBRUK M.V. ...	970	518	452	423	547	135	412	363	46
FISKE M.V. OG HVALFANGST ...	-	-	-	-	-	-	-	-	-
INDUSTRI M.V. ....	179	105	74	80	99	22	77	71	6
BYGGE- OG ANLEGGSVIRKSOMHET .	109	66	43	50	59	18	41	39	2
VAREHANDEL .....	70	41	29	37	33	7	26	22	4
SAMFERDSEL .....	128	75	53	51	77	19	58	50	8
TJENESTEYTENDE NÆRINGER .....	144	60	84	85	59	17	42	41	1
UOPPGITT NÆRING .....	-	-	-	-	-	-	-	-	-
PENSJON, TRYGD .....	236	95	141	222	14	10	4	2	2
FORMUE, LÅN M.V. ....	12	3	9	10	2	1	1	-	-
STIPEND M.V. ....	10	5	5	10	-	-	-	-	-
UOPPGITT .....	3	2	1	-	3	1	2	2	-

TABELL 3. PERSONER 16 ÅR OG OVER ETTER YRKESAKTIVITET, KJØNN OG ALDER

KJØNN OG ALDER	I ALT	UTEN YRKES- AKTI- VITET	MED YRKESAKTIVITET						UOPP- GITT
			I ALT	ARBEIDSTID I TIMER					
				UNDER 100	100- 499	500- 999	1 000 OG MER		
							I ALT	AV DISSE: HELDAGS- ARBEID	
I ALT ..	1 271	423	848	1	62	85	700	602	-
16-19 ..	127	56	71	-	8	9	54	46	-
20-24 ..	116	22	94	-	4	6	84	73	-
25-59 ..	690	144	546	1	28	54	463	391	-
60-66 ..	125	41	84	-	7	5	72	66	-
67-69 ..	45	22	23	-	5	2	16	16	-
70 OG OVER ..	168	138	30	-	10	9	11	10	-
MENN I ALT ..	679	103	576	1	14	23	538	519	-
16-19 ..	68	20	48	-	4	6	38	35	-
20-24 ..	73	4	69	-	1	5	63	57	-
25-59 ..	368	9	359	1	1	3	354	345	-
60-66 ..	70	7	63	-	2	1	60	60	-
67-69 ..	24	9	15	-	-	-	15	15	-
70 OG OVER ..	76	54	22	-	6	8	8	7	-
KVINNER I ALT ..	592	320	272	-	48	62	162	83	-
16-19 I ALT ..	59	36	23	-	4	3	16	11	-
AV DISSE: GIFTE ...	2	-	2	-	-	-	-	-	-
20-24 I ALT ..	43	18	25	-	3	1	21	16	-
AV DISSE: GIFTE ...	25	13	12	-	1	1	10	5	-
25-59 I ALT ..	322	135	187	-	27	51	109	46	-
AV DISSE: GIFTE ...	281	125	156	-	23	51	82	24	-
60-66 ..	55	34	21	-	5	4	12	6	-
67-69 ..	21	13	8	-	5	2	1	1	-
70 OG OVER ..	92	84	8	-	4	1	3	3	-

TABELL 4. PERSONER 16 ÅR OG OVER MED MINST 100 ARBEIDSTIMER ETTER YRKESSTATUS, ARBEIDSTID, KJØNN OG NERING/YRKESOMRÅDE

NERING/YRKESOMRÅDE	I ALT	AV DISSE:		MENN	KVIN- NER	ARBEIDSTID I TIMER					
		AN- SATTE	SELV- STEN- DIGE			100-999			1 000 OG MER		
						I ALT	MENN	KVIN- NER	I ALT	MENN	KVIN- NER
I ALT .....	847	303	317	575	272	147	37	110	700	538	162
NERING											
JORDBRUK .....	518	30	266	338	180	101	19	82	417	319	98
SKOGBRUK M.V. ....	5	4	-	5	-	2	2	-	3	3	-
FISKE M.V., HVALFANGST	-	-	-	-	-	-	-	-	-	-	-
BERGVERKSDRIFT M.V. ...	3	2	1	3	-	1	1	-	2	2	-
INDUSTRI .....	77	67	8	65	12	8	4	4	69	61	8
BYGGE- OG ANLEGGSVIRKS.	52	37	15	51	1	:	2	:	:	49	:
KRAFT-, VANNFORS. M.V.	2	2	-	2	-	:	:	-	:	:	-
VAREHANDEL .....	38	30	6	21	17	7	2	5	31	19	12
FINANSINSTITUSJONER ...	9	9	-	3	6	5	1	4	4	2	2
EIENDOMSDRIFT .....	-	-	-	-	-	-	-	-	-	-	-
SJØTRANSPORT .....	15	14	1	14	1	2	:	:	13	:	:
ANNEN SAMFERDSEL .....	38	22	16	29	9	1	-	1	37	29	8
OFF. ADM. OG FORSVAR ...	23	23	-	18	5	5	2	3	18	16	2
OFF. OG PRIV. TJ.YTING	51	48	3	26	25	8	2	6	43	24	19
LØNT HUSARBEID .....	12	12	-	-	12	3	-	3	9	-	9
ANNEN TJENESTEYTING ...	3	2	1	-	3	1	-	1	2	-	2
UOPPGITT .....	1	1	-	-	1	:	-	:	:	-	:
1											
YRKESOMRÅDE											
TEKNISK, VITENSKAPELIG, HUMANISTISK OG KUNST- NERISK ARBEID I ALT ...	40	38	2	21	19	5	2	3	35	19	16
SYKEPLEIE- OG ANNET PLEIEARBEID .....	5	5	-	-	5	1	-	1	4	-	4
PEDAGOGISK ARBEID ...	26	26	-	15	11	3	2	1	23	13	10
ADM.- OG FORVALTNINGS- ARB., BEDR.- OG ORGANI- SASJONSLEDELSE I ALT ..	10	7	3	8	2	:	-	:	10	8	:
OFFENTLIG ADM.- OG FORVALTNINGSARBEID ..	5	5	-	4	1	:	-	:	:	4	:
BEDR. OG ORG.LEDELSE	5	2	3	4	1	:	-	:	:	4	:
KONTORARBEID .....	20	20	-	7	13	7	1	6	13	6	7
HANDELSARBEID I ALT ...	30	20	6	14	16	:	1	:	:	13	:
GROSSISTER OG DETALJISTER .....	6	-	6	5	1	:	-	:	:	5	:
HANDELSREISENDE- OG AGENTURARBEID .....	-	-	-	-	-	-	-	-	-	-	-
HANDELSARB. FRA KONT. OG DETALJHANDELSARB.	24	20	-	9	15	5	1	4	19	8	11
JORDBRUKS-, SKOGBRUKS- OG FISKEARBEID .....	523	34	266	343	180	102	20	82	421	323	98
GRUVE- OG SPRENGNINGS- ARBEID M.M. ....	4	3	1	4	-	1	1	-	3	3	-
TRANSPORT- OG KOMMUNI- KASJONSARBEID I ALT ...	61	43	18	55	6	3	:	:	58	:	:
VEGTRAFIKKARBEID ...	44	27	17	43	1	1	:	:	43	:	:
POST- OG TELEKOM.ARB.	5	5	-	-	5	-	-	-	5	-	5
INDUSTRI-, BYGGE- OG ANLEGGARBEID I ALT ...	116	96	20	110	6	8	7	1	108	103	5
JERN- OG MET.VAREARB.	10	9	1	10	-	1	1	-	9	9	-
ELEKTROARBEID .....	8	7	1	8	-	-	-	-	8	8	-
TREARBEID .....	34	23	11	34	-	3	3	-	31	31	-
NÆRINGSMIDDELARBEID .	15	14	1	13	2	1	:	:	14	:	:
KJEMISK PROSESSAR- BEID, TREFOREDLINGS- OG PAPIRARBEID .....	5	5	-	5	-	-	-	-	5	5	-
SERVICEARBEID I ALT ...	33	32	1	4	29	13	:	:	20	:	:
HOTELL- OG RESTAU- RANTARBEID, HUSARBEID	19	18	1	1	18	4	:	:	15	:	:
VAKTMESTER- OG RENGJØRINGSARBEID ...	11	11	-	1	10	9	:	:	2	:	:
MILITÆRT ARBEID .....	9	9	-	9	-	2	2	-	7	7	-
UOPPGITT .....	1	1	-	-	1	1	-	1	-	-	-

1 BARE ET UTVALG AV YRKESOMRÅDER ER SPESIFISERT

TABELL 5. PERSONER 16-69 ÅR ETTER YRKESAKTIVITET, KJØNN OG HØYESTE UTDANNING

KJØNN OG HØYESTE UTDANNING	I ALT	UTEN YRKESAKTIVITET, ARBEIDSTIMER UNDER 100 TIMER ELLER UOPPGITT		MED 100 ARBEIDSTIMER ELLER MER					
		I ALT	AV DISSE: ELEVER, STU- DENTER	100-499 TIMER		500-999 TIMER		1 000 TIMER OG MER	
				I ALT	AV DISSE: ELEVER, STU- CENTER	I ALT	AV DISSE: ELEVER, STU- DENTER		
I ALT .....	1 103	286	65	817	52	9	76	14	689
MENN I ALT .....	603	50	25	553	8	4	15	11	530
UNGDOMSSKOLENIVA, 7-9 ÅR, I ALT ..	480	37	18	443	7	3	7	4	429
7-ÅRIG FOLKESKOLE .....	251	16	-	235	2	-	3	-	230
ALLMENT FAGFELT ELLERS .....	148	19	17	129	5	3	3	3	121
ADMINISTRASJON OG ØKONOMI .....	12	1	-	11	-	-	1	1	10
INDUSTRI, HÅNDVERK OG TEKNIKK ..	27	1	1	26	-	-	-	-	26
SAMFERDSEL .....	-	-	-	-	-	-	-	-	-
JORDBRUK, SKOGBRUK OG FISKE ....	41	-	-	41	-	-	-	-	41
TJENESTEYTING OG FORSVAR .....	-	-	-	-	-	-	-	-	-
GYMNASNIVA I, 10 ÅR, I ALT .....	66	4	1	62	1	1	3	3	58
ALLMENT FAGFELT .....	13	2	1	11	-	-	3	3	8
ADMINISTRASJON OG ØKONOMI .....	-	-	-	-	-	-	-	-	-
INDUSTRI, HÅNDVERK OG TEKNIKK ..	4	1	-	3	-	-	-	-	3
SAMFERDSEL .....	3	-	-	3	1	1	-	-	2
JORDBRUK, SKOGBRUK OG FISKE ....	41	1	-	40	-	-	-	-	40
TJENESTEYTING OG FORSVAR .....	5	-	-	5	-	-	-	-	5
GYMNASNIVA II,III, 11-12 ÅR, I ALT	34	4	4	30	-	-	3	2	27
ALLMENT FAGFELT .....	13	4	4	9	-	-	3	2	6
ADMINISTRASJON OG ØKONOMI .....	-	-	-	-	-	-	-	-	-
INDUSTRI, HÅNDVERK OG TEKNIKK ..	16	-	-	16	-	-	-	-	16
HELSEVERN .....	-	-	-	-	-	-	-	-	-
JORDBRUK, SKOGBRUK OG FISKE ....	4	-	-	4	-	-	-	-	4
TJENESTEYTING OG FORSVAR .....	-	-	-	-	-	-	-	-	-
UNIVERSITETS- OG HØGSKOLENIVA I, 13-14 ÅR, I ALT .....	12	2	-	10	-	-	2	2	8
UNDERVISNING .....	12	2	-	10	-	-	2	2	8
ADMINISTRASJON, ØKONOMI, SAMFUNNSVITENSKAP OG JUS .....	-	-	-	-	-	-	-	-	-
NATURVITENSKAP OG TEKNIKK .....	-	-	-	-	-	-	-	-	-
UNIVERSITETS-, HØGSKOLENIVA II,III OG FORSKERNIVA, OVER 14 ÅR, I ALT	9	1	1	8	-	-	-	-	8
UNDERVISNING .....	4	-	-	4	-	-	-	-	4
ADMINISTRASJON, ØKONOMI, SAMFUNNSVITENSKAP OG JUS .....	-	-	-	-	-	-	-	-	-
NATURVITENSKAP OG TEKNIKK .....	-	-	-	-	-	-	-	-	-
UOPPGITT ELLER INGEN UTDANNING ...	2	2	1	-	-	-	-	-	-
KVINNER I ALT .....	500	236	40	264	44	5	61	3	159
UNGDOMSSKOLENIVA, 7-9 ÅR, I ALT ..	404	194	26	210	35	1	48	1	127
7-ÅRIG FOLKESKOLE .....	171	75	2	96	20	-	19	-	57
ALLMENT FAGFELT ELLERS .....	124	70	23	54	11	1	11	1	32
ADMINISTRASJON OG ØKONOMI .....	28	11	-	17	1	-	2	-	14
INDUSTRI, HÅNDVERK OG TEKNIKK ..	10	5	1	5	1	-	3	-	1
SAMFERDSEL .....	-	-	-	-	-	-	-	-	-
TJENESTEYTING OG FORSVAR .....	66	31	-	35	2	-	11	-	22
GYMNASNIVA I, 10 ÅR, I ALT .....	54	24	7	30	6	3	7	2	17
ALLMENT FAGFELT .....	40	21	7	19	4	2	5	2	10
ADMINISTRASJON OG ØKONOMI .....	-	-	-	-	-	-	-	-	-
INDUSTRI, HÅNDVERK OG TEKNIKK ..	14	3	-	11	2	1	2	-	7
SAMFERDSEL .....	-	-	-	-	-	-	-	-	-
HELSEVERN .....	-	-	-	-	-	-	-	-	-
TJENESTEYTING OG FORSVAR .....	-	-	-	-	-	-	-	-	-
GYMNASNIVA II,III, 11-12 ÅR, I ALT	26	13	5	13	3	1	6	-	4
ALLMENT FAGFELT .....	11	8	5	3	:	:	:	:	:
ADMINISTRASJON OG ØKONOMI .....	-	-	-	-	-	-	-	-	-
INDUSTRI, HÅNDVERK OG TEKNIKK ..	3	1	-	2	:	:	:	:	:
SAMFERDSEL .....	-	-	-	-	-	-	-	-	-
HELSEVERN .....	12	4	-	8	1	-	4	-	3
TJENESTEYTING OG FORSVAR .....	-	-	-	-	-	-	-	-	-
UNIVERSITETS- OG HØGSKOLENIVA I, 13-14 ÅR, I ALT .....	9	1	-	8	-	-	-	-	8
UNDERVISNING .....	7	1	-	6	-	-	-	-	6
ADMINISTRASJON, ØKONOMI, SAMFUNNSVITENSKAP OG JUS .....	-	-	-	-	-	-	-	-	-
NATURVITENSKAP OG TEKNIKK .....	-	-	-	-	-	-	-	-	-
UNIVERSITETS-, HØGSKOLENIVA II,III OG FORSKERNIVA, OVER 14 ÅR, I ALT	3	-	-	3	-	-	-	-	3
ADMINISTRASJON, ØKONOMI, SAMFUNNSVITENSKAP OG JUS .....	-	-	-	-	-	-	-	-	-
UOPPGITT ELLER INGEN UTDANNING ...	4	4	2	-	-	-	-	-	-

1 BARE ET UTVALG AV FAGOMRÅDER ER SPESIFISERT UNDER DE ENKELTE UTDANNINGSNIVÅER

TABELL 6. YRKESAKTIVE, SKOLEELEVER OG STUDENTER 16 ÅR OG OVER ETTER KJØNN OG ARBEIDS-/SKOLE-/STUDIESTED  
 PR. 1. NOVEMBER 1970

ARBEIDS-/SKOLE-/STUDIESTED	I ALT	1			2		
		YRKESAKTIVE			SKOLEELEVER OG STUDENTER		
		I ALT	MENN	KVINNER	I ALT	MENN	KVINNER
I ALT .....	902	821	557	264	81	36	45
I KOMMUNEN .....	756	745	490	255	11	4	7
EIGERSUND .....	43	30	25	5	13	6	7
SANDNES .....	18	7	6	1	11	5	6
TIME .....	18	5	5	-	13	3	10
STAVANGER .....	14	2	1	1	12	7	5
OSLO .....	6	1	-	-	5	2	3
ANDRE KOMMUNER I FYLKET .....	12	6	6	-	6	4	2
ANDRE KOMMUNER UTEFOR FYLKET .....	10	-	-	-	10	5	5
ANNET STED .....	25	25	24	1	-	-	-

1 EKSKL. PERSONER SOM AVTJENTE VERNEPLIKTSTJENESTE OG YRKESAKTIVE SOM IKKE HAR OPPGITT ARBEIDSSTED  
 2 EKSKL. SKOLEELEVER OG STUDENTER SOM IKKE HAR OPPGITT SKOLE-/STUDIESTED

TABELL 7. FAMILIER OG PERSONER ETTER FAMILIETYPPE OG HUSHOLDNINGSTYPE

HUSHOLDNINGSTYPE	I ALT		FAMILIER MED TO ELLER FLERE PERSONER									
	FAMI- LIER	PER- SONER	FAMI- LIER MED EN PER- SON	I ALT		EKTE- PAR UTEN UGIFTE BARN	EKTEPAR MED UGIFTE BARN		MOR ELLER FAR MED UGIFTE BARN			
				FAMI- LIER	PER- SONER		FAMI- LIER	PER- SONER	FAMI- LIER	PER- SONER	FAMI- LIER	PER- SONER
I ALT .....	623	1 861	209	414	1 652	87	289	1 383	38	95		
PRIVATHUSHOLDNING I ALT ..	606	1 844	192	414	1 652	87	289	1 383	38	95		
MED EN FAMILIE .....	390	1 348	69	321	1 279	65	232	1 087	24	62		
MED TO FAMILIER .....	172	433	84	88	349	22	53	274	13	31		
MED FLERE FAMILIER .....	44	63	39	5	24	-	4	22	1	2		
FELLESHUSHOLDNING .....	17	17	17	-	-	-	-	-	-	-		
ANNEN HUSHOLDNING .....	-	-	-	-	-	-	-	-	-	-		

TABELL 8. PERSONER 16 ÅR OG OVER MED EGEN BOLIG ETTER ALDER, EKTESKAPELIG STATUS OG KJØNN

EKTESKAPELIG STATUS OG KJØNN	I ALT	ALDER									
		16-19	20-24	25-29	30-39	40-49	50-59	60-69	70-79	80 OG OVER	
PERSONER 16 ÅR OG OVER I ALT ...	1 271	127	116	103	157	200	230	170	108	60	
AV DISSE: MED EGEN BOLIG .....	855	1	35	75	133	179	184	132	83	33	
MENN I ALT .....	679	68	73	56	82	108	122	94	51	25	
AV DISSE: MED EGEN BOLIG .....	423	-	11	32	64	92	95	73	40	16	
KVINNER I ALT .....	592	59	43	47	75	92	108	76	57	35	
AV DISSE: MED EGEN BOLIG .....	432	1	24	43	69	87	89	59	43	17	
UGIFTE I ALT .....	397	125	84	29	19	26	48	40	14	12	
AV DISSE: MED EGEN BOLIG .....	54	-	7	5	2	8	11	12	7	2	
MENN I ALT .....	266	68	66	26	17	21	31	27	6	4	
AV DISSE: MED EGEN BOLIG .....	37	-	4	5	2	7	8	8	2	1	
KVINNER I ALT .....	131	57	18	3	2	5	17	13	8	8	
AV DISSE: MED EGEN BOLIG .....	17	-	3	-	-	1	3	4	5	1	
GIFTE OG SEPARERTE I ALT .....	760	2	32	74	138	169	170	107	54	14	
AV DISSE: MED EGEN BOLIG .....	734	1	28	70	131	168	164	105	53	14	
MENN I ALT .....	380	-	7	30	65	85	90	60	33	10	
AV DISSE: MED EGEN BOLIG .....	368	-	7	27	62	84	87	59	32	10	
KVINNER I ALT .....	380	2	25	44	73	84	80	47	21	4	
AV DISSE: MED EGEN BOLIG .....	366	1	21	43	69	84	77	46	21	4	
FØR GIFTE I ALT .....	114	-	-	-	-	5	12	23	40	34	
AV DISSE: MED EGEN BOLIG .....	67	-	-	-	-	3	9	15	23	17	
MENN I ALT .....	33	-	-	-	-	2	1	7	12	11	
AV DISSE: MED EGEN BOLIG .....	18	-	-	-	-	1	-	6	6	5	
KVINNER I ALT .....	81	-	-	-	-	3	11	16	28	23	
AV DISSE: MED EGEN BOLIG .....	49	-	-	-	-	2	9	9	17	12	

TABELL 9. HUS, BOLIGER, ROM OG BOSATTE ETTER HUSTYPE

	PERMANENT BOLIGBYGG											
	I ALT	I ALT	VA-	FRITT-	ENE-	ANNEN	HORI-	ANNET	BLOKK	PRO-	BYGG	UOPP-
			NINGS-	LIGG-	BOLIG		TALT			VI-	FOR-	
			HUS I	ENDE	I	ENE-	SON-		ISK	FOR-	FEL-	HUS-
			TILKN.	ENE-	REKKE,	BCLIG	DEL	SMÅHUS	BLOKK	BO-	BYGG	HUS-
			TIL	BOLIG	KJEDE,	TO-	MANNS-			LIG-	M.V.	HOLD-
			GÅRDS-	DRIFT	ATRIUM	M.V.	BOLIG			BYGG	NING	
HUS .....	446	432	308	116	-	-	5	3	-	1	11	2
BOLIGER I ALT ...	494	471	332	116	-	-	10	13	-	1	18	4
AV DISSE: BEBODDE	490	468	331	116	-	-	10	11	-	1	18	3
ROM .....	3 098	3 006	2 248	679	-	-	46	33	-	2	79	11
BOSATTE .....	1 844	1 788	1 337	401	-	-	23	27	-	:	51	:
BOLIGER PR. HUS .	1,1	1,1	1,1	1,0	-	-	2,0	4,3	-	1,0	1,6	2,0
ROM PR. BOLIG ...	6,3	6,4	6,8	5,9	-	-	4,6	3,0	-	2,0	4,4	3,7
BOSATTE PR. BOLIG	3,8	3,8	4,0	3,5	-	-	2,3	2,5	-	:	2,8	:
BOSATTE PR. ROM .	0,6	0,6	0,6	0,6	-	-	0,5	0,8	-	:	0,6	:

TABELL 10. BEBODDE BOLIGER ETTER HUSTYPE OG BYGGEGÅR, OG HUS, ROM OG BOSATTE ETTER HUSETS BYGGEGÅR

HUSETS BYGGEGÅR	BEBODDE BOLIGER											BOSATTE			
	HUS	I PERMANENTE BOLIGBYGG							ROM	BOSATTE	BE- BOD- DE BO- LIG- ER PR. HUS	PR. BO- LIG	PR. BO- LIG	PR. ROM	
		I ALT	I VANINGS-	I ANDRE	I	I	I	I							
		HUS I	ENE- CG	TO-	BLOKK-	ANDRE	BYGG								
		TILKN.	TIL	OG I	BOLIGER	FRITTL.	OG	ENEBOLIGER	SMÅHUS						
I ALT .....	446	490	468	447	21	-	22	3 098	1 844	1,1	6,3	3,8	0,6		
1900 OG FØR ....	53	59	59	59	-	-	-	385	241	1,1	6,5	4,1	0,6		
1901-1910 .....	39	49	48	41	7	-	1	290	173	1,3	5,9	3,5	0,6		
1911-1920 .....	36	40	37	33	4	-	3	256	151	1,1	6,4	3,8	0,6		
1921-1930 .....	50	56	52	48	4	-	4	361	188	1,1	6,4	3,4	0,5		
1931-1940 .....	52	55	54	54	-	-	1	363	206	1,1	6,6	3,7	0,6		
1941-1945 .....	14	15	14	14	-	-	1	94	37	1,1	6,3	2,5	0,4		
1946-1950 .....	39	40	39	39	-	-	1	271	156	1,0	6,8	3,9	0,6		
1951-1960 .....	78	89	79	75	4	-	10	560	338	1,1	6,3	3,8	0,6		
1961-1970 .....	85	87	86	84	2	-	1	518	354	1,0	6,0	4,1	0,7		
UOPPGITT .....	-	-	-	-	-	-	-	-	-	-	-	-	-		

TABELL 11. BEBODDE BOLIGER ETTER HUSTYPE OG TALLET PÅ ROM, OG BOSATTE ETTER TALLET PÅ ROM I BOLIGEN

TALLET PÅ ROM, EKSKL. KJØKKEN	BEBODDE BOLIGER											BOSATTE	
	I ALT	I PERMANENTE BOLIGBYGG							I	ANDRE	I ALT	PR. ROM	
		I ALT	I VANINGS-	I ANDRE	I	I	I	I					
		HUS I	TILKN.	TIL	ENE- OG	BLOKKER	ANDRE	BYGG					
		GÅRDS-	FRITTL.	OG	ENEBOLIGER	OG SMÅHUS							
I ALT .....	490	468	447	21	-	22	1 844	0,6					
0 ROM ELLER UOPPGITT ..	-	-	-	-	-	-	-	-					
1 ROM I ALT .....	11	6	2	4	-	5	11	0,7					
MED KJØKKEN I ALT ...	5	2	-	2	-	3	5	0,6					
UNDER 6 KVM. ....	1	-	-	-	-	1	:	:					
6 KVM. OG MER .....	4	2	-	2	-	2	:	:					
UTEN KJØKKEN .....	6	4	2	2	-	2	6	1,0					
2 ROM I ALT .....	27	20	13	7	-	7	46	0,6					
MED KJØKKEN .....	25	19	12	7	-	6	:	:					
UTEN KJØKKEN .....	2	1	1	-	-	1	:	:					
3 ROM .....	30	28	25	3	-	2	81	0,7					
4 ROM .....	90	88	84	4	-	2	292	0,7					
5 ROM .....	103	101	100	1	-	2	397	0,6					
6 ROM .....	93	92	90	2	-	1	422	0,6					
7 ROM .....	78	78	78	-	-	-	332	0,5					
8 ROM OG MER .....	58	55	55	-	-	3	263	0,5					

TABELL 12. BEBODDE BOLIGER, ROM OG BOSATTE ETTER BOLIGTETTHET

	I ALT	BOSATTE PR. ROM, INKL. KJØKKEN PÅ 6 KVM. OG MER									0 ROM ELLER UOPP- GITT
		UNDER	0,25-	0,50-	0,75-	1,00-	1,25-	1,50-	1,75-	2,00	
		0,25	0,49	0,74	0,99	1,24	1,49	1,74	1,99	OG MER	
BEBODDE BOLIGER .....	490	48	129	154	74	68	13	4	-	-	-
ROM .....	3 098	364	828	974	477	374	58	23	-	-	-
BOSATTE .....	1 844	63	290	594	386	398	76	37	-	-	-
ROM PR. BOLIG .....	6,3	7,6	6,4	6,3	6,4	5,5	4,5	5,8	-	-	-
BOSATTE PR. BOLIG .....	3,8	1,3	2,2	3,9	5,2	5,9	5,8	9,3	-	-	-

TABELL 13. BEBODDE BOLIGER, ROM OG BOSATTE ETTER BOLIGENS UTSTYR

	I ALT	INNLAGT VANN I HUSET										IKKE INN- LAGT VANN I HUSET	UOPP- GITT
		EGET WC		FELLES WC		EGET ELLER FELLES WC OG UTEN BAD		UTEN WC		UTEN BAD	UTEN BAD		
		EGET	FELLES	EGET	FELLES	EGET	FELLES	EGET	FELLES				
		BAD	BAD	BAD	BAD	BAD	BAD	BAD	BAD				
BEBODDE BOLIGER .....	490	479	323	16	-	9	24	18	89	11	-	-	
ROM .....	3 098	3 049	2 110	67	-	28	151	123	570	49	-	-	
BOSATTE .....	1 844	1 817	1 281	50	-	19	70	65	332	27	-	-	
ROM PR. BOLIG .....	6,3	6,4	6,5	4,2	-	3,1	6,3	6,8	6,4	4,5	-	-	
BOSATTE PR. BOLIG .....	3,8	3,8	4,0	3,1	-	2,1	2,9	3,6	3,7	2,5	-	-	
BOSATTE PR. ROM .....	0,6	0,6	0,6	0,7	-	0,7	0,5	0,5	0,6	0,6	-	-	

TABELL 14. BEBODDE BOLIGER, ROM OG BOSATTE ETTER EIER-/LEIERFORHOLDET TIL BOLIGEN

	I ALT	BOLIGINNEHAVEREN DISPONERER BOLIGEN SOM										TJEN- ESTE- ELLER FOR- PAK- TER- BOLIG	UOPP- GITT
		EIER	LEIEBØR								UTEN BAD		
			MED AKSJE/ANDEL				UTEN AKSJE/ANDEL						
			I ALT	MED INN- SKOTT	UTEN INN- SKOTT	I ALT	MED INN- SKOTT	UTEN INN- SKOTT					
BEBODDE BOLIGER ...	490	402	65	-	-	-	65	-	65	23	-	-	
ROM .....	3 098	2 677	287	-	-	-	287	-	287	134	-	-	
BOSATTE .....	1 844	1 605	153	-	-	-	153	-	153	86	-	-	
ROM PR. BOLIG .....	6,3	6,7	4,4	-	-	-	4,4	-	4,4	5,8	-	-	
BOSATTE PR. BOLIG .....	3,8	4,0	2,4	-	-	-	2,4	-	2,4	3,7	-	-	
BOSATTE PR. ROM ...	0,6	0,6	0,5	-	-	-	0,5	-	0,5	0,6	-	-	

TABELL 15. FOLKEMENGDEN ETTER ALDER, KJØNN OG TELLINGSKRETS

TELLINGSKRETS OG KJØNN	I ALT	ALDER									
		UNDER	7-15	16-19	20-24	25-29	30-39	40-49	50-59	60-69	70 OG
		7									OVER
KOMMUNEN I ALT .....	1 861	244	346	127	116	103	157	200	230	170	168
MENN I ALT .....	970	126	165	68	73	56	82	108	122	94	76
UGIFTE .....	557	126	165	68	66	26	17	21	31	27	10
GIFTE OG SEPARERTE .....	380	-	-	-	7	30	65	85	90	60	43
FØR GIFTE .....	33	-	-	-	-	-	-	2	1	7	23
KVINNER I ALT .....	891	118	181	59	43	47	75	92	108	76	92
UGIFTE .....	430	118	181	57	18	3	2	5	17	13	16
GIFTE OG SEPARERTE .....	380	-	-	2	25	44	73	84	80	47	25
FØR GIFTE .....	81	-	-	-	-	-	-	3	11	16	51
TETTBYGDE KRETSE I ALT ...	261	42	35	12	18	27	25	20	33	22	27
MENN .....	130	18	16	6	11	16	14	10	15	15	9
KVINNER .....	131	24	19	6	7	11	11	10	18	7	18
08 VIKESA .....	261	42	35	12	18	27	25	20	33	22	27
MENN .....	130	18	16	6	11	16	14	10	15	15	9
KVINNER .....	131	24	19	6	7	11	11	10	18	7	18
SPREDTBYGDE KRETSE I ALT .	1 600	202	311	115	98	76	132	180	197	148	141
MENN .....	840	108	149	62	62	40	68	98	107	79	67
KVINNER .....	760	94	162	53	36	36	64	82	90	69	74
01 TENGESDAL .....	164	21	45	10	11	5	11	23	18	10	10
MENN .....	89	14	21	7	6	3	4	11	13	5	5
KVINNER .....	75	7	24	3	5	2	7	12	5	5	5
02 APELAND/HOLMEN .....	267	29	61	20	12	12	21	29	33	26	24
MENN .....	133	11	29	8	10	5	9	16	19	13	13
KVINNER .....	134	18	32	12	2	7	12	13	14	13	11
03 BJERKREIM .....	260	40	41	17	15	17	29	24	32	24	21
MENN .....	130	18	18	11	8	9	17	14	14	14	7
KVINNER .....	130	22	23	6	7	8	12	10	18	10	14
04 ØRSDALEN .....	98	14	16	5	8	3	12	7	11	13	9
MENN .....	58	10	7	4	6	2	6	5	6	7	5
KVINNER .....	40	4	9	1	2	1	6	2	5	6	4
05 ESPELAND .....	134	14	32	12	5	4	11	14	19	12	11
MENN .....	64	4	13	6	4	3	5	7	11	5	6
KVINNER .....	70	10	19	6	1	1	6	7	8	7	5
06 EIKELAND .....	129	15	17	11	11	5	6	13	19	15	17
MENN .....	69	8	10	5	6	3	3	7	9	9	9
KVINNER .....	60	7	7	6	5	2	3	6	10	6	8
07 BIRKELAND/RØYSLAND ...	160	17	26	13	15	7	8	16	27	11	20
MENN .....	82	8	14	5	10	4	5	7	16	5	8
KVINNER .....	78	9	12	8	5	3	3	9	11	6	12
09 VIKESA .....	155	23	28	14	12	10	12	19	15	10	12
MENN .....	89	15	15	8	6	6	6	10	8	6	9
KVINNER .....	66	8	13	6	6	4	6	9	7	4	3
10 OGNADAL .....	233	29	45	13	9	13	22	35	23	27	17
MENN .....	126	20	22	8	6	5	13	21	11	15	5
KVINNER .....	107	9	23	5	3	8	9	14	12	12	12

TABELL 16. PERSONER 16 ÅR OG OVER ETTER VIKTIGSTË KILDE TIL LIVSOPP HOLD, NÆRING, KJØNN OG TELLINGSKRETS

		VIKTIGSTE KILDE TIL LIVSOPP HOLD										
		INNTEKT AV EGET ARBEID										
TELLINGSKRETS OG KJØNN	I ALT	NÆRING							PEN- SJON, TRYGD	FOR- MUE, LÅN, STI- PEND M.V.	HUSAR- BEID I HJEM- MET, FORSØR- GET	
		I ALT	JORD- SKOG- BRUK, FISKE M.V., HVAL- FANGST	INDU- STRI M.V., BYGGE- OG ANL- VIRK- SOMHET	VARE- HANDEL	SAM- FERD- SEL	TJEN- ESTE- YTENDE NÆR- INGER	UOPP- GITT				
KOMMUNEN I ALT .....	1 271	726	423	130	37	51	85	-	222	20	303	
MENN .....	679	548	325	118	21	41	43	-	94	8	29	
KVINNER .....	592	178	98	12	16	10	42	-	128	12	274	
TETTBYGDE KRETSE I ALT ...	184	102	7	38	15	8	34	-	41	1	40	
MENN .....	96	72	6	33	9	4	20	-	17	1	6	
KVINNER .....	88	30	1	5	6	4	14	-	24	-	34	
08 VIKESA .....	184	102	7	38	15	8	34	-	41	1	40	
MENN .....	96	72	6	33	9	4	20	-	17	1	6	
KVINNER .....	88	30	1	5	6	4	14	-	24	-	34	
SPREDTBYGDE KRETSE I ALT .	1 087	624	416	92	22	43	51	-	181	19	263	
MENN .....	583	476	319	85	12	37	23	-	77	7	23	
KVINNER .....	504	148	97	7	10	6	28	-	104	12	240	
01 TENGESDAL .....	98	53	30	12	5	3	3	-	10	4	31	
MENN .....	54	46	28	10	4	3	1	-	5	2	1	
KVINNER .....	44	7	2	2	1	-	2	-	5	2	30	
02 APELAND/HOLMEN .....	177	86	48	16	3	9	10	-	29	5	57	
MENN .....	93	71	42	15	2	7	5	-	15	2	5	
KVINNER .....	84	15	6	1	1	2	5	-	14	3	52	
03 BJERKREIM .....	179	111	62	19	5	11	14	-	25	1	42	
MENN .....	94	80	44	19	2	9	6	-	7	-	7	
KVINNER .....	85	31	18	-	3	2	8	-	18	1	35	
04 ØRSDALEN .....	68	43	36	-	-	5	2	-	16	-	9	
MENN .....	41	32	28	-	-	4	-	-	9	-	-	
KVINNER .....	27	11	8	-	-	1	2	-	7	-	9	
05 ESPELAND .....	88	42	27	10	-	3	2	-	18	3	25	
MENN .....	47	37	25	9	-	2	1	-	7	2	1	
KVINNER .....	41	5	2	1	-	1	1	-	11	1	24	
06 EIKELAND .....	97	55	43	7	-	3	2	-	21	3	18	
MENN .....	51	39	29	7	-	3	-	-	10	-	2	
KVINNER .....	46	16	14	-	-	-	2	-	11	3	16	
07 BIRKELAND/RØYSLAND ...	117	71	46	8	4	3	10	-	25	2	19	
MENN .....	60	48	30	7	3	3	5	-	10	1	1	
KVINNER .....	57	23	16	1	1	-	5	-	15	1	18	
09 VIKESA .....	104	61	43	8	4	3	3	-	12	-	31	
MENN .....	59	46	33	8	-	3	2	-	9	-	4	
KVINNER .....	45	15	10	-	4	-	1	-	3	-	27	
10 OGNADAL .....	159	102	81	12	1	3	5	-	25	1	31	
MENN .....	84	77	60	10	1	3	3	-	5	-	2	
KVINNER .....	75	25	21	2	-	-	2	-	20	1	29	



TABELL 17. HOVEDTALL FOR HUS OG BEBOEDE BOLIGER I DE ENKELTE TELLINGSKRETSE

TELLINGSKRETS	HUS				BEBOEDE BOLIGER							BO- SAT- TE PR. ROM
	I ALT	AV DISSE:		BYGGÅR	I ALT	AV DISSE MED:						
		VAN.HUS TILKN. GARDS- DRIFT, FRITTL. ENEBOL.	1946- 1960			1961- 1970	INNLAGT VANN I HUSET	EGET OG EGET BAD	WC BAD	WC OG ELLERS	EGET ELLER FELLES WC OG UTEN BAD	
KOMMUNEN I ALT .....	446	424	117	85	490	479	323	25	24	18	0,6	
TETTBYGDE KRETSE I ALT ...	62	47	18	20	80	80	61	7	5	1	0,6	
08 VIKESA .....	62	47	18	20	80	80	61	7	5	1	0,6	
SPREDTBYGDE KRETSE I ALT .	384	377	99	65	410	399	262	18	19	17	0,6	
01 TENGESDAL .....	35	34	7	10	38	38	26	4	-	-	0,7	
02 APELAND/HOLMEN .....	59	58	21	10	64	64	42	5	2	1	0,6	
03 BJERKREIM .....	69	65	18	11	72	70	43	-	5	1	0,6	
04 ØRSDALEN .....	27	27	2	4	28	24	14	1	1	-	0,6	
05 ESPELAND .....	37	36	13	5	37	35	28	-	1	2	0,6	
06 EIKELAND .....	31	31	11	3	33	33	24	-	-	4	0,6	
07 BIRKELAND/RØYSLAND ...	38	38	6	6	43	41	28	7	2	2	0,6	
09 VIKESA .....	36	36	12	7	39	39	29	-	2	5	0,6	
10 OGNADAL .....	52	52	9	9	56	55	28	1	6	2	0,6	

## a. KRETSTFORTEGNELSE

Krets- nr.	Navnet på kretsen	Krets- type <sup>1)</sup>	Omfang
1	Tengesdal	S	Gnr. 1 og 78-81.
2	Apeland/Holmen	S	Gnr. 28-30 og 72-77.
3	Bjerkreim	S	Gnr. 2-7 og 9-11.
4	Ørdsalen	S	Gnr. 12-16, 25 og 27.
5	Espeland	S	Gnr. 21, 22, 44, 45 og 48-50.
6	Eikeland	S	Gnr. 37-43.
7	Birkeland/Røysland	S	Gnr. 51-59.
8	Vikeså	T	Se vedlegg 3.
9	Vikeså	S	Gnr. 31-36. Unntatt bnr. under krets 8.
10	Ognadal	S	Gnr. 60, 61, 63-68, 70 og 71.

1) T = Tettbygd krets. S = Spredtbygd krets.

## b. OVERSIKT OVER ENDRINGENE I KOMMUNEINDELINGEN MELLOM TELLINGEN I 1960 OG TELLINGEN I 1970

Kretsnr. i 1970-tellingen	Kommune i 1960-tellingen	Kretsnr. i 1970-tellingen	Kommune i 1960-tellingen
1-10 i Bjerkreim	1114 Bjerkreim	13 i Gjesdal	1114 Bjerkreim



# 1114 BJERKREIM

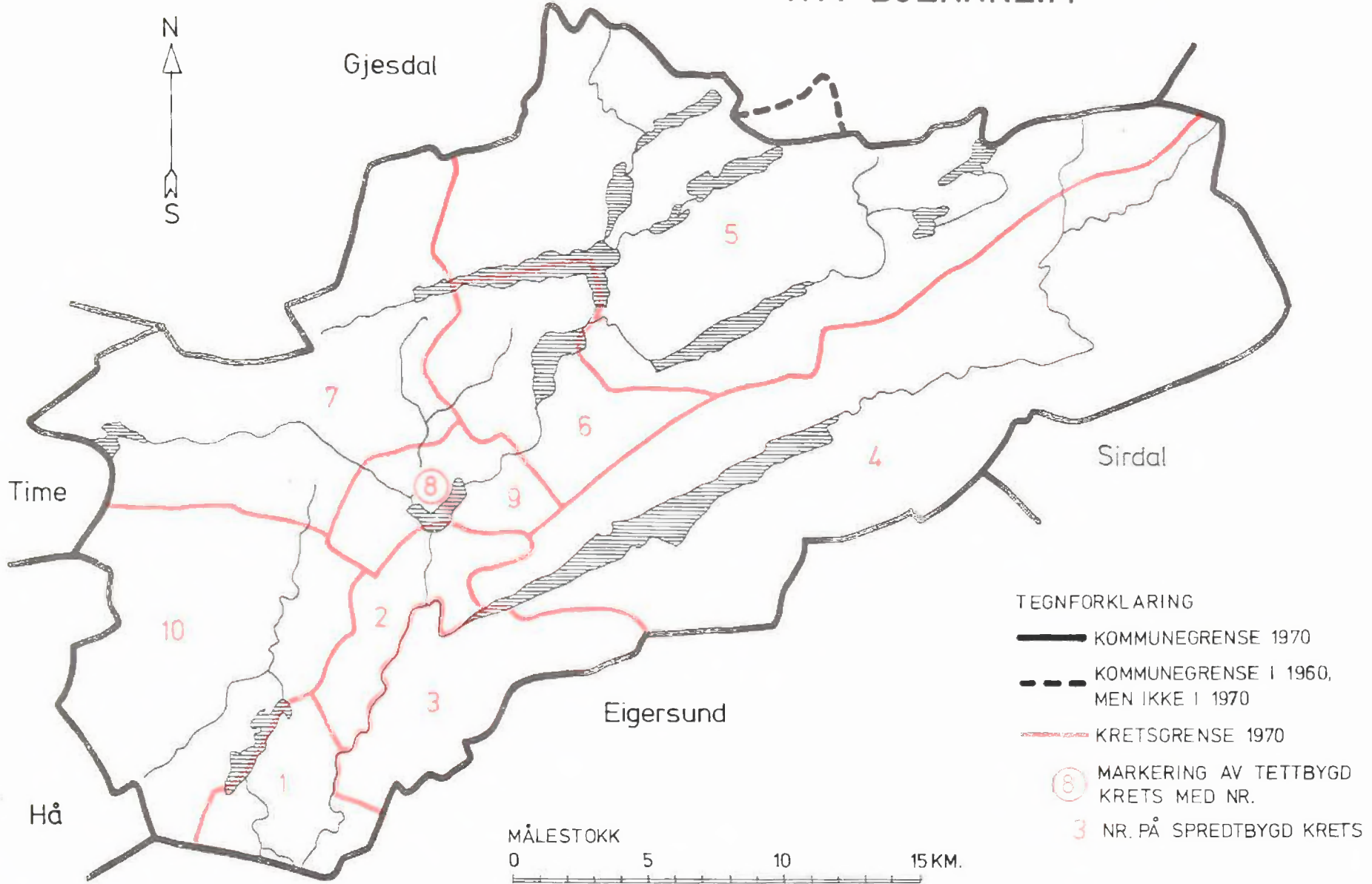

## TEGNFORKLARING

- KOMMUNEGRENSE 1970
- - - KOMMUNEGRENSE I 1960, MEN IKKE I 1970
- KRETSGRENSE 1970
- ⑧ MARKERING AV TETTBYGD KRETS MED NR.
- 3 NR. PÅ SPREDTBYGD KRETS

MÅLESTOKK





## 1114 BJERKREIM

## TETTBYGD KRETS

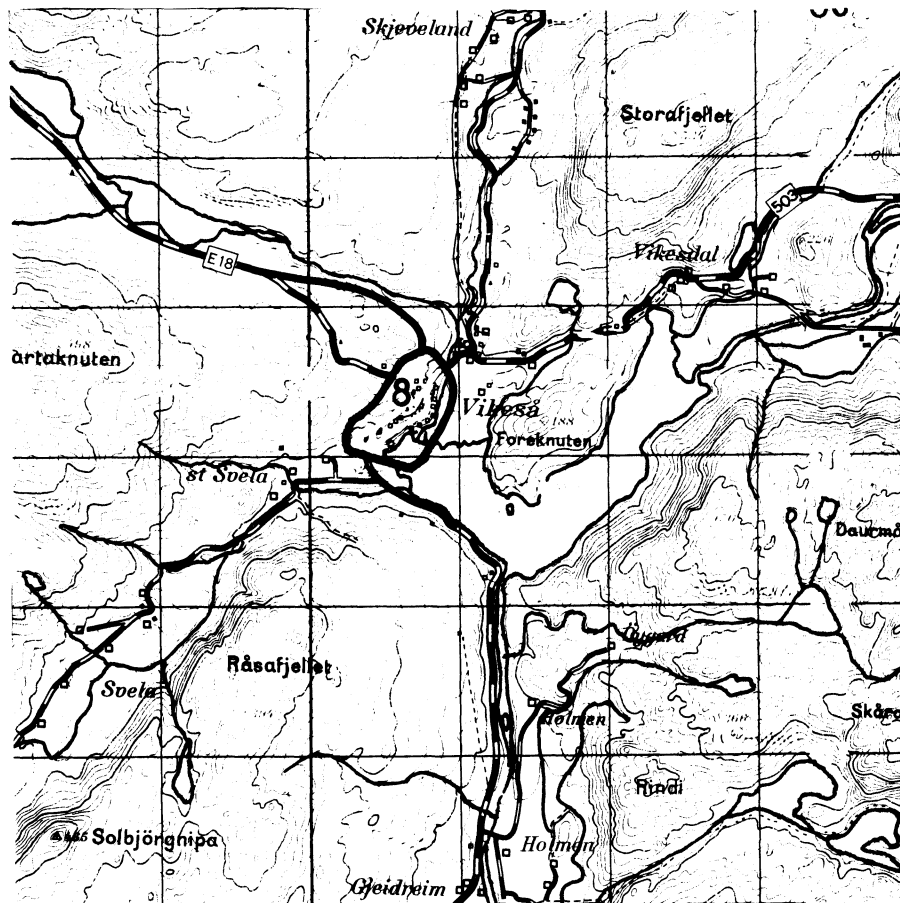

MÅLESTOKK 1: 50 000



TEGNFORKLARING

KRETSGRENSE 1970

NR. PÅ TETTBYGD KRETS



Med samtykke fra Norges Geografiske Oppmåling er N G O's kartmateriale brukt som kartgrunnlag.