

STATISTISKE KOMMUNEHEFTER

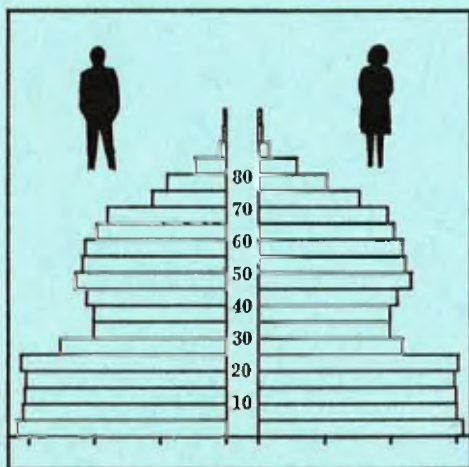

# FOLKE- OG BOLIGTELLING

1. NOVEMBER 1970

0817 **DRANGEDAL**

STATISTISK SENTRALBYRÅ  
OSLO

STATISTISKE KOMMUNEHEFTER



FOLKE- OG BOLIGTELLING  
1. NOVEMBER 1970

0817 DRANGEDAL

STATISTISK SENTRALBYRÅ  
OSLO 1972

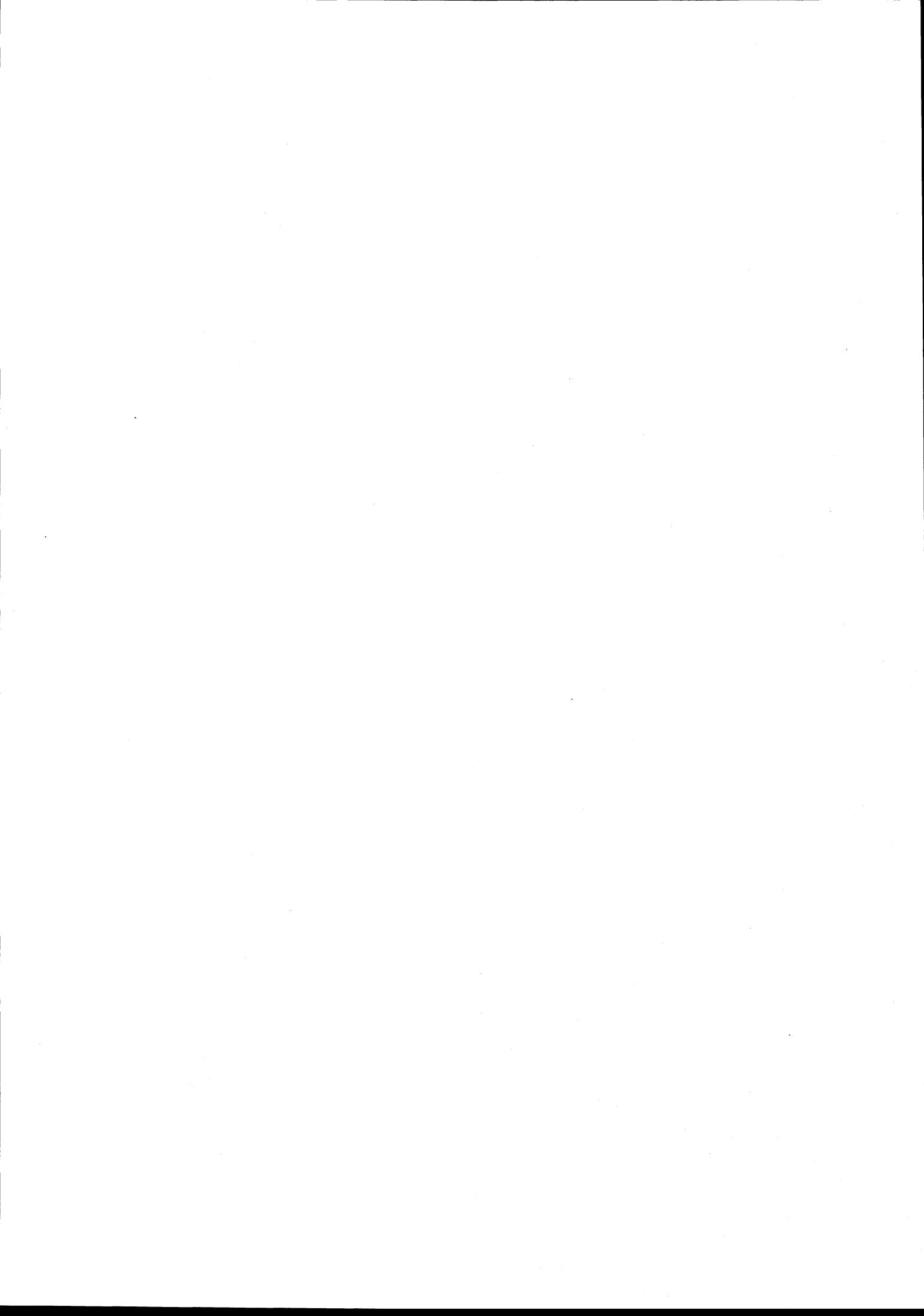

## FORORD

Den første statistikken utarbeidd på grunnlag av oppgaver til folketellingen i 1970, ble publisert i desember 1971 i heftet "Folkemengden etter alder og ekteskkelig status, 31. desember 1970".

I serien Statistiske kommunehefter legger Statistisk Sentralbyrå fram de viktigste resultater fra Folke- og bolig telling 1970 for hver enkelt kommune. Heftene vil bli utgitt fra midten av 1972 til siste halvdel av 1973. Da kontrollen av tellingsoppgavene ikke er avsluttet når kommuneheftene utarbeides, er tallene i disse heftene foreløpige.

Endelige tall for hele landet vil bli publisert i 6 hefter som ventes å bli utgitt i 1974. Disse publikasjonene vil også inneholde tabeller med geografiske fordelinger. I tillegg til de tabellene som blir trykt, vil det bli utarbeidd tabeller med mer detaljert statistikk. På grunnlag av tellingsresultatene vil det videre bli utarbeidd et bosettingskart og flere større spesialartikler.

Professor Hallstein Myklebost, Geografisk Institutt, Universitetet i Oslo, har vært Byråets konsulent i arbeidet med kretsinnvidlingen.

Statistisk Sentralbyrå, Oslo, 2. mai 1972

Petter Jakob Bjerve

---

Einar Jensen

The first part of the paper discusses the importance of the research and the objectives of the study. It then proceeds to a literature review, followed by a description of the methodology used. The results of the study are presented in the next section, and the final part of the paper discusses the implications of the findings and offers conclusions.

The research was conducted in a laboratory setting, and the data was analyzed using statistical software. The results show a significant correlation between the variables studied.

The findings of this study have important implications for the field of research. Further research is needed to explore the underlying mechanisms of the observed effects.

In conclusion, the study has provided valuable insights into the relationship between the variables. The results suggest that there is a strong link between the two factors.

The authors would like to thank the funding agency for their support. The data was collected over a period of six months.

The research was supported by the National Science Foundation. The authors have no conflicts of interest.

## INNHold

	Side
Prinsipper og definisjoner .....	7
1. Omfanget av Folke- og bolig telling 1970 .....	7
2. Definisjon av personkjennermerker .....	7
3. Definisjon av familie- og husholdningstype .....	10
4. Definisjon av hus og bolig og hus- og boligkjennermerker .....	11
5. Inndelingen i tellingskretser .....	13
 T a b e l l e r	
1. Folkemengden ved folketellingene 1801-1970 .....	16
2. Folkemengden etter kjønn og inntektstakernes viktigste kilde til livsopphold og næring ...	16
3. Personer 16 år og over etter yrkesaktivitet, kjønn og alder .....	16
4. Personer 16 år og over med minst 100 arbeidstimer etter yrkesstatus, arbeidstid, kjønn og næring/yrkesområde .....	17
5. Personer 16-69 år etter yrkesaktivitet, kjønn og høyeste utdanning .....	18
6. Yrkesaktive, skoleelever og studenter 16 år og over etter kjønn og arbeids-/skole-/studie- sted pr. 1. november 1970 .....	19
7. Familier og personer etter familietype og husholdningstype .....	19
8. Personer 16 år og over med egen bolig etter alder, ekteskapelig status og kjønn .....	19
9. Hus, boliger, rom og bosatte etter hustype .....	20
10. Beboede boliger etter hustype og byggeår, og hus, rom og bosatte etter husets byggeår ....	20
11. Beboede boliger etter hustype og tallet på rom, og bosatte etter tallet på rom i boligen .	20
12. Beboede boliger, rom og bosatte etter bolig tetthet .....	21
13. Beboede boliger, rom og bosatte etter boligens utstyr .....	21
14. Beboede boliger, rom og bosatte etter eier-/leierforholdet til boligen .....	21
15. Folkemengden etter alder, kjønn og tellingskrets .....	22
16. Personer 16 år og over etter viktigste kilde til livsopphold, næring, kjønn og tellings- krets .....	23
17. Hovedtall for hus og beboede boliger i de enkelte tellingskretser .....	25
 V e d l e g g	
1 a. Kretsfortegnelse.....	27
1 b. Inndelingen i sogn pr. 1. november 1970.....	28
2. Kartskisse over kretsinnndelingen.....	29
3. Oversiktskart over tettbygd krets .....	31

### S t a n d a r d t e g n

- .. Oppgave mangler
- : Tall kan ikke offentliggjøres
- Null



## PRINSIPPER OG DEFINISJONER

## 1. OMFANGET AV FOLKE- OG BOLIGTELLING 1970

Folketellingen omfatter alle personer (også utenlandske statsborgere) som ifølge Forskrifter av 20. januar 1970 om ordningen og føringen av folkeregistrene, var registrert som bosatt i Norge på tellingstidspunktet den 1. november 1970.

I boligteellingen har en med alle hus og privatboliger (privatleiligheter m.v.) hvor minst én person var registrert bosatt den 1. november 1970. Hus og boliger som var ubebodd eller som var bebodd bare av midlertidig tilstedeværende (f.eks. ugifte personer som oppholdt seg utenom foreldrenes hjem på grunn av studier), omfattes således ikke av tellingen. Heller ikke er boliger for forpleide i aldershjem, pleiehjem og barnehjem og for losjerende i pensjonater, hoteller o.l. med. Hus hvor alle eller en del av de registrert bosatte var forpleide eller losjerende, er derimot inkludert.

I avsnitt 2 er det gjort nærmere rede for bostedsbegrepet (det sted som en person skal regnes som bosatt) og i avsnitt 4 for hus- og boligbegrepet.

## 2. DEFINISJON AV PERSONKJENNEMERKER

Når ikke annet er nevnt, refererer personopplysningene seg til den 1. november 1970.

*Bosted*

Den enkelte person er i tellingen regnet å ha sitt bosted i den kommune og i den bolig hvor vedkommende var registrert som bosatt den 1. november 1970 ifølge forskriftene om ordningen og føringen av folkeregistrene. Hovedregelen er her at en person skal registreres som bosatt der hvor vedkommende regelmessig tar sin døgnhvile. De viktigste registreringsreglene er ellers:

Bostedsforhold	Skal registreres som bosatt i
Gift person som p.g.a. arbeid, studier, avtjening av verneplikt e.l. oppholder seg utenom ektefellenes felles bolig	Ektefellenes felles bolig
Ugift person som p.g.a. studier, skolegang eller avtjening av verneplikt oppholder seg utenom foreldrenes/forsørgers bolig	Foreldrenes/forsørgers bolig
Ugift person med eget arbeid og som vanligvis ikke bor hos foreldre/forsørger	Boligen der personen vanligvis bor
Person som p.g.a. ferie, besøk hos kjente, forretningsreise e.l. er fraværende fra boligen der vedkommende vanligvis bor	Boligen der personen vanligvis bor
Person som er forpleid i barnehjem, aldershjem, pleiehjem eller er satt bort i privat pleie	Barnehjemmet, aldershjemmet, pleiehjemmet eller boligen hvor personen er i pleie. (På grunn av registreringsvanker er imidlertid en del personer som var anbrakt i pleiehjem, registrert som bosatt i privatbolig på tellingstidspunktet.)
Person som er innlagt på sykehus eller anbrakt på arbeidsskole, arbeidsanstalt eller i fengsel	Boligen der personen var bosatt før innleggelsen eller anbringelsen

Personer som ikke kan henføres til en bestemt bolig, er regnet til gruppen "Uten fast bopel". Av registreringstekniske grunner har en imidlertid i tellingen også måttet ta med enkelte personer med fast bosted i denne gruppen. Personer uten fast bopel er som regel registrert som bosatt i den kommunen hvor de sist hadde fast bosted.



I det følgende er begrepet "Bosatt" brukt i samme betydning som begrepet "Registrert bosatt". Det er ikke som ved tidligere tellinger, hentet inn opplysninger om midlertidig bosted. Fra 1970-tellingen kan det derfor ikke gis oppgaver over den tilstedeværende befolkning.

#### *Alder*

I fordelingene etter alder er den enkelte person gruppert etter alder pr. 31. desember 1970 (1970 minus fødselsår), og ikke som ved tidligere tellinger etter alder på tellingstidspunktet.

#### *Ekteskapelig status*

Det er brukt fire hovedgrupperinger etter ekteskapelig status, nemlig ugifte, gifte, separerte og før gifte. Som før gifte er regnet skilte, enker og enkemenn.

#### *Utdanning*

Oppgavene over utdanning omfatter enkeltutdanninger på heltid av minst 5 måneders normal varighet og deltidstudanninger av tilsvarende varighet. For personer med flere enkeltutdanninger, er den utdanning som har lengst samlet varighet (normal varighet av enkeltutdanningen tillagt varigheten av den forutdanning som kreves) regnet som høyeste utdanning. Av utdanninger med lik samlet varighet, er den som antas å være av størst yrkesmessig betydning, oppfattet som personens høyeste utdanning. Klassifiseringen er i samsvar med Standard for utdanningsgruppering (Statistisk Sentralbyrås Håndbøker, nr. 28). I tellingen er det imidlertid foretatt følgende tre-delning av standardens gymnasnivå (samlet utdanningsvarighet 10-12 år):

1. Utdanning på gymnasnivå I (10 år)
2. Utdanning på gymnasnivå II (11 år)
3. Utdanning på gymnasnivå III (12 år)

Videre er utvidet grunnskoleutdanning (10. frivillig år) i tellingen gruppert sammen med 9-årig grunnskole, mens den er skilt ut som egen gruppe under gymnasnivå i Standard for utdanningsgruppering.

#### *Yrkesaktivitet*

Som yrkesaktivitet er regnet alt arbeid mot vederlag, enten i form av lønn, inntekt av egen bedrift, naturalier e.l., inklusive arbeid som familiemedlem uten fast lønn i familiebedrift (f.eks. gårdsbruk, forretning m.v.), vernepliktstjeneste og tilsvarende plikttjeneste, men eksklusive husarbeid for egen familie.

I gruppen "Med yrkesaktivitet" er tatt med alle personer 16 år og over som utførte yrkesaktivitet i hele eller en del av perioden 1. november 1969 - 31. oktober 1970, også personer som begynte eller sluttet i arbeidslivet i denne perioden, deltidsarbeidere og elever og studenter som hadde hatt feriearbeid.

I tidligere tellinger er personer med inntekt av egen yrkesaktivitet som viktigste kilde til livsopphold, regnet til yrkesbefolkningen (personer med yrke). I disse tellingene avviker imidlertid definisjonen av yrkesaktivitet på enkelte punkter fra definisjonen som er gitt ovenfor. I 1970-tellingen er ikke en bestemt gruppe av personer regnet som yrkesbefolkning. Det er imidlertid gitt fordelinger etter viktigste kilde til livsopphold og etter arbeidstid.

#### *Viktigste kilde til livsopphold*

Personer 16 år og over er gruppert etter den kilde til livsopphold som var viktigst de siste 12 månedene før tellingstidspunktet.

Med inntekt av eget arbeid er ment inntekt av egen yrkesaktivitet.

"Pensjon, trygd" omfatter syketrygd, arbeidsløshetsstrygd, forsørgertrygd, uføretrygd, alderstrygd, yrkesskadetrygd, krigspensjon, bedriftspensjon o.l. Ektefeller som hadde hver sin pensjon som viktigste kilde til livsopphold, er begge gruppert under denne kilden til livsopphold. I disse tilfellene er således ikke den ene ektefellen regnet som forsørget eller å ha husarbeid i hjemmet som viktigste kilde til livsopphold.

Som formue, lån m.v. er også regnet føderåd, leieinntekt, forpaktningssinntekt, annen formuesinntekt og utbetalinger i samband med livsforsikring eller individuell pensjonsforsikring.

"Stipend m.v." omfatter foruten stipend, underhold fra andre enn privatpersoner (f.eks. stønader fra det offentlige, institusjoner eller bedrifter), unntatt pensjon og trygd.

I gruppen "Husarbeid i hjemmet, forsørget" er tatt med alle personer som ikke hadde en av kildene som er spesifisert foran, som den viktigste kilde til livsopphold.

#### *Inntektstaker/Ikke-inntektstaker*

Som inntektstakere er regnet personer 16 år og over med inntekt av eget arbeid; pensjon, trygd m.v.; formue, lån m.v. eller stipend m.v. som viktigste kilde til livsopphold. Tilsvarende er som ikke-inntektstakere regnet alle personer under 16 år og personer 16 år og over som under viktigste kilde til livsopphold er gruppert på "Husarbeid i hjemmet, forsørget". Husmødre som ikke var inntektstakere, er skilt ut som egen gruppe. Denne gruppen omfatter gifte kvinner 16 år og over med husarbeid i hjemmet som viktigste kilde til livsopphold.

I tabell 2 er ikke-inntektstakere gruppert etter samme kilde til livsopphold/næring som en inntektstaker i samme familie (definisjon av familieenheten er gitt i avsnitt 3). Denne inntektstakeren er valgt ut etter følgende prioritetsrekkefølge:

1. Mannlig ektefelle/far
2. Kvinnelig ektefelle/mor
3. Eldste sønn, nest eldste sønn osv.
4. Eldste datter, nest eldste datter osv.

Personer som tilhørte familie uten en eneste inntektstaker, er i tabell 2 gruppert under uoppgitt kilde til livsopphold.

#### *Elever, studenter (tabell 5)*

Som elever og studenter er i tabell 5 regnet personer som i løpet av de siste 12 måneder før tellingstidspunktet, gikk på skole eller studerte, uten hensyn til andre aktiviteter som f.eks. yrkesaktivitet.

#### *Arbeidstid*

Opgavene over arbeidstid gjelder perioden 1. november 1969 - 31. oktober 1970 og omfatter tid som er gått med til yrkesaktivitet. Tid som er brukt til skolearbeid, studier og husarbeid for egen familie, er således ikke inkludert. Personer som i perioden hadde mindre enn i alt én måneds sykefravær, og ellers - bortsett fra ferie - arbeidet full dag hele perioden, er regnet å ha hatt heldagsarbeid.

#### *Generelt om grupperingen etter næring, yrke og yrkesstatus*

Personer 16 år og over med yrkesaktivitet er gruppert på næring etter arten av virksomheten til den bedrift som den enkelte arbeidet i hele tiden eller lengst tid de siste 12 måneder før tellingstidspunktet. Disse personene er videre gruppert på det yrke og den yrkesstatus som de hadde hele tiden eller lengst tid i bedriften i 12-månedersperioden.

#### *Næring*

Næringsgrupperingen er foretatt etter 1960-utgaven av Standard for næringsgruppering i offentlig norsk statistikk (Statistisk Sentralbyrås Håndbøker, nr. 9). Denne standarden er i samsvar med International Standard Industrial Classification of All Economic Activities (ISIC), Rev. 1.

Med begrepet "Industri m.v." som er brukt i tabelldelen, er ment næringene bergverksdrift m.v., industri og kraft- og vannforsyning m.v. Videre er som "Samferdsel" regnet næringene sjøtransport og annen samferdsel. Samlegruppen "Tjenesteytende næringer" omfatter finansinstitusjoner, eierdomsdrift, offentlig administrasjon og forsvar, offentlig og privat tjenesteyting og personlig tjenesteyting. I tabell 4 er under "Annen tjenesteyting" tatt med næringsgrenene hotell- og restaurantdrift og vask, rensing og andre personlige tjenester.

#### *Yrke*

Yrkesgrupperingen er foretatt etter Standard for yrkesgruppering i offentlig norsk statistikk (utgitt av Arbeidsdirektoratet i 1965) som i prinsippet følger 1958-utgaven av International Standard Classification of Occupations (ISCO).

*Yrkesstatus*

I tellingen er det brukt følgende fire grupperinger etter yrkesstatus:

1. Ansatt
2. Selvstendig uten leid hjelp
3. Selvstendig med leid hjelp
4. Familienmedlem uten fast lønn i familiebedrift

Personer (også medeiere) som arbeide i firmaer organisert som aksjeselskap, andelslag eller annen selskapsform med begrenset ansvar, er alltid regnet som ansatte.

En person er regnet som selvstendig (med eller uten leid hjelp) dersom vedkommende drev firmaet alene for egen regning eller sammen med andre som medeier med ubegrenset ansvar (f.eks. i ansvarlig selskap). I de tilfelle hvor ektefeller arbeide i felles virksomhet (f.eks. gårdsbruk, forretning) som ikke var organisert som aksjeselskap e.l., er den ene ektefellen regnet som selvstendig og den andre som familiemedlem uten fast lønn i familiebedrift. Gruppen "Familie-medlem uten fast lønn i familiebedrift" omfatter ellers personer som arbeide i familie-virksomhet uten fast avtalt lønn og som verken var eier eller medeier i virksomheten. Et familiemedlem uten fast lønn kan imidlertid ha vederlag for arbeidet i form av kost og losji, andel av overskott e.l.

I tabell 4 er det gitt oppgaver over tallet på henholdsvis ansatte og selvstendige (med eller uten leid hjelp). Differansen mellom summer av disse tall og totaltall utgjør følgelig tallet på familiemedlemmer uten fast lønn i familiebedrift.

*Arbeids-/skole-/studiested*

Personer som pr. 1. november 1970 både hadde inntekt av eget arbeid og som gikk på skole eller studerte, er i tabell 6 gruppert som yrkesaktive og etter arbeidssted dersom arbeidstiden de foregående 12 månedene utgjorde minst 1 000 timer. I motsatt fall er de gruppert som skoleelever/studenter og etter skole-/studiested.

Som personer med annet arbeidssted er regnet personer som arbeide i flere kommuner, var til sjøs eller som arbeide i utlandet. Tilsvarende er personer som studerte i utlandet gruppert under annet studiested.

*Egen bolig*

Ektefeller som var bosatt i samme privatbolig og hvor minst én av ektefellene var boliginnehaver, er begge regnet å ha egen bolig. For øvrig er bare boliginnehaveren eller én av bolig-innehaverne gruppert under "Egen bolig". Forpleide i aldershjem, barnehjem og pleiehjem og losjerende i pensjonater og hoteller m.v. er aldri regnet å ha egen bolig.

Definisjon av begrepet "Boliginnehaver" er gitt i kapittel 4 under avsnittet "Eier-/leierforhold".

## 3. DEFINISJON AV FAMILIE OG HUSHOLDNINGSTYPE

Grupperingene på familie og husholdningstype refererer seg til tellingstidspunktet den 1. november 1970.

*Familie*

Til én og samme familie er regnet:

1. Ektepar og eventuelle ugifte barn registrert bosatt i samme privatbolig, aldershjem, pleiehjem, pensjonat, hotell e.l.
2. Far/mor med ugifte barn registrert bosatt i samme privatbolig, aldershjem, pleiehjem, pensjonat, hotell e.l.
3. Hver enkelt person som ikke hører inn under noen av de to gruppene som er spesifisert ovenfor (bl.a. personer uten fast bopel). Disse personene danner således hver for seg egen familie (familie med én person).

I familier med ektepar er også tatt med eventuelle ugifte barn av bare den ene ektefellen og ugifte adoptivbarn og stebarn, men ikke fosterbarn.

Av reglene som er nevnt ovenfor, går det fram at personer (f.eks. ektefeller) som ikke var registrert bosatt i samme privatbolig, aldershjem, pleiehjem, pensjonat, hotell e.l., aldri er gruppert under samme familie. Videre går det fram at gifte, separerte, skilte, enker og enkemenn ikke i noe tilfelle er regnet til samme familie som foreldrene. Når f.eks. et ektepar bor sammen med en skilt datter, danner ektefellene egen familie og datteren egen familie. Ellers kan nevnes at ugifte søsken som har felles bolig, men hvor ingen av foreldrene er bosatt, hver for seg er regnet som særskilt familie.

#### *Husholdningstype*

Det er skilt mellom tre hovedtyper av husholdning, nemlig privathusholdning, felleleshusholdning og annen husholdning.

Gruppen "Privathusholdning" omfatter personer som var registrert som bosatt i privatbolig. Denne husholdningstypen er videre splittet opp etter tallet på familier i husholdningen. Som husholdningsenhet er her regnet bolighusholdning (som omfatter alle bosatte i samme bolig) og ikke kosthusholdning som ved tidligere tellinger.

Til felleleshusholdning er regnet forpleide som var registrert bosatt i aldershjem, barnehjem og pleiehjem og losjerende som var registrert bosatt i pensjonat, hotell e.l.

Betjeningspersonale bosatt ved felleleshusholdninger er alltid gruppert under privathusholdning. Det samme gjelder militært personell som var bosatt i militærforlegning.

Annen husholdning omfatter personer uten fast bopel.

#### 4. DEFINISJON AV HUS OG BOLIG OG HUS- OG BOLIGKJENNERMERKER

Hus- og boligopplysningene refererer seg til den 1. november 1970.

##### *Hus*

Som eget hus er som hovedregel regnet bygg som fra kjeller til loft er atskilt fra andre bygg. Fra denne regelen er det gjort følgende to unntak:

1. Hver enkelt bolig i vertikalt delte tomannsboliger og i rekke, kjede, atrium og terrasse er alltid regnet som særskilt hus.

2. Selv om det fra kjeller til loft er skillevegg(er) uten gjennomgang, er henholdsvis horisontalt delte tomannsboliger som er bygd sammen i rekke e.l., og hver enkelt blokk regnet til ett og samme hus.

Som nevnt under avsnitt 1, omfatter tellingen alle hus hvor minst én person var registrert som bosatt den 1. november 1970.

##### *Bolig*

Til en bolig (leilighet m.v.) er som hovedregel regnet rom som er bygd (eller ombygd) til bruk for én person eller for flere personer med fellesskap i kost og losji, og hvor det er adkomst til rommene (rommet) uten å måtte gå gjennom en annen bolig. Avgrensingen av boligenhetene er ellers foretatt etter følgende spesielle regler:

1. En hybel med egen inngang (utenfra eller fra korridor, oppgang e.l.) og som er bygd i tilknytning til en bolig, er regnet som særskilt bolig bare når hybelboeren (hybelboerne) selv holdt kosten.

2. Hybler uten egen inngang er ikke skilt ut som særskilte boliger.

3. I hybelbygg o.l. er hver enkelt hybel regnet som egen bolig, også i de tilfelle flere hybler har felles gang, hall, bad og/eller kjøkken.

4. I bygg for felleleshusholdning, i hus som er bygd i tilknytning til slike bygg og i militærforlegninger er hybler o.l. for ansatte regnet som særskilte boliger. Likeledes er rom som ble brukt av en ansatt med ektefelle og eventuelle barn, regnet til én og samme bolig.

Med privatbolig er i tellingen ment boliger som ikke er bebodd av forpleide i aldershjem, barnehjem og pleiehjem eller av losjerende i pensjonater, hoteller o.l. Boliger for ansatte (f.eks. sykepleiere) ved felleleshusholdninger er således regnet som privatboliger. Det samme gjelder boliger for befal m.v. i militærforlegninger.

Som nevnt under avsnitt 1, omfatter tellingen alle privatboliger hvor minst én person var registrert bosatt den 1. november 1970. Som betegnelse på disse boligene er i tabelldelen brukt "Bebodde boliger". For de enkelte hus som er med i tellingen, er det imidlertid hentet inn oppgaver over samlet tall på privatboliger (inkl. ubebodde boliger og boliger med bare midlertidig bosatte). Tallene på boliger i alt i tabell 9 gjelder disse boligene.

#### *Rom*

Oppgavene over tall på rom refererer seg til boliger som er med i tellingen, og omfatter beboelsesrom på 6 m<sup>2</sup> eller mer som kan nyttes året rundt. Bortsett fra i tabell 11, er også kjøkken på 6 m<sup>2</sup> eller mer inkludert. Entré, hall, bad, alkove, hems og rom som bare nyttes i næringsvirksomhet (f.eks. kontor) er ikke med.

#### *Bosatte*

Tallene på bosatte omfatter personer registrert som bosatt i privatboliger og således ikke personer som er regnet til felleleshusholdning og personer uten fast bopel.

#### *Hustype*

Som våningshus i tilknytning til gårdsdrift er - uansett hustype ellers - regnet hus hvor gårdbrukeren selv, forpakter eller kårfolk var bosatt, men ikke hus for gårdsarbeidere og hus på nedlagte bruk.

Hustypen "Frittliggende enebolig" omfatter hus med én bolig og med minst en halv meters avstand til nærmeste hus (unntatt garasje o.l.).

Til gruppen "Enebolig i rekke, kjede, atrium m.v." er også regnet husenhetene i vertikalt delte tomannsboliger.

Horisontalt delt tomannsbolig er hus med to vanlige leiligheter (som kan ha ulik størrelse) og hvor den ene leiligheten ligger i en etasje over den annen.

Hustypen "Annet småhus" omfatter hus med inntil 2½ etasjer (ekskl. underetasje), unntatt våningshus i tilknytning til gårdsdrift, eneboliger og horisontalt delte tomannsboliger. Hus som har én eller to vanlige leiligheter og hybelleilighet som er skilt ut som egen bolig, er også gruppert under denne hustypen.

Som blokk er regnet hus med 3 etasjer (ekskl. underetasje) eller mer.

Provisorisk boligbygg er hus m.v. som helt eller delvis er tatt i bruk til bolig for 10 år eller mindre (inkl. campingvogner, båter, telt, gammer o.l.).

Gruppen "Forretningsbygg m.v." omfatter hus hvor halvparten eller mindre av golvarealet nyttes til privatboliger, unntatt bygg for felleleshusholdning. Hus med to etasjer og hvor det er forretning i første etasje og bolig i annen etasje, er alltid gruppert under denne hustypen.

Som bygg for felleleshusholdning er regnet hus hvor det for bosatte og/eller midlertidig tilstedeværende er organisert felleleshusholdning. Hus i studentbyer o.l. er imidlertid aldri gruppert her. Av avgrensingsregler som det er gjort rede for under andre avsnitt, går det fram at oppgaver over tall på boliger, rom og bosatte i bygg for felleleshusholdning, bare omfatter privatboliger og rom og bosatte i disse boligene.

#### *Byggeår*

Som byggeår er for det enkelte hus regnet det år da minst halvparten av boligene i huset var ferdige til innflytning. Hus som er ombygd, er gruppert etter opprinnelig byggeår.

#### *WC, bad*

Boliger med eget wc/eget bad omfatter boliger med wc/bad som bare de bosatte i boligen har rett til å nytte, uten hensyn til om wc/bad ligger i eller utenfor boligen. Som boliger med felles wc/felles bad er regnet boliger som har wc/bad felles med en eller flere andre boliger.

#### *Eier-/leierforhold*

Personer med råderett over boligen som de er bosatt i (eier, leier den e.l.), er regnet som boliginnhavere.

Boliginnehavere (f.eks. medlemmer av borettslag) med aksje eller andel som gir boret til boligen, er alltid regnet som leieboere med aksje/andel, også i de tilfelle det er betalt innskott som er høyere enn pålydende verdi av aksjen/andelen.

Leieboere med innskott er boliginnehavere som har betalt innskott (f.eks. obligasjonsinnskott) for å leie boligen, men ikke leieboere som bare har betalt forskott på husleie.

Boliginnehavere som disponerer boligen vederlagsfritt eller som kårbolig, er regnet som leieboere.

En boliginnehaver er regnet å disponere boligen som tjenestebolig når den er stilt til disposisjon i samband med tjenesteforhold på vilkår av at boligen må fraflyttes når tjenesteforholdet opphører, uten hensyn til om det betales husleie eller ikke. Boliger som boliginnehaveren har aksje, andel eller innskott i, er imidlertid aldri regnet som tjenestebolig.

#### *Gjennomsnittstall*

Boliger pr. hus er lik tallet på privatboliger i hus som er med i tellingen (inkl. ubebodde boliger og boliger med bare midlertidig tilstedeværende) dividert med tallet på hus som er med i tellingen.

Bebodde boliger pr. hus er lik tallet på privatboliger som er med i tellingen dividert med tallet på hus som er med i tellingen.

Rom pr. bolig er lik tallet på rom (inkl. kjøkken på 6 m<sup>2</sup> eller mer) i privatboliger som er med i tellingen dividert med tallet på disse boligene.

Bosatte pr. bolig er lik tallet på bosatte i privatboliger dividert med tallet på privatboliger som er med i tellingen.

Bosatte pr. rom er lik tallet på bosatte i privatboliger dividert med tallet på rom (inkl. kjøkken på 6 m<sup>2</sup> eller mer) i privatboliger som er med i tellingen.

## 5. INNDELINGEN I TELLINGSKRETSE

For områder som i 1960 tilhørte herredskommune, er kretsinnstillingen foretatt av Byrådet og etter de samme retningslinjer som i 1960-tellingen. Følgende hovedregler er lagt til grunn for innstillingen:

1. En tellingskrets bør være mest mulig ensartet når det gjelder kommunikasjonsforhold, næringsstruktur og befolkningsutvikling.
2. Kretsgrenser må ikke skjære sogne- eller kommunegrenser.
3. En krets skal bestå enten bare av ett tettbygd strøk, del av tettbygd strøk eller av spredtbygd strøk. Som tettbygd strøk regnes områder med minst 200 bosatte på tellings-tidspunktet og hvor avstanden mellom bolighusene som regel ikke overstiger 50 meter. En hussamling som ligger mer enn 50 meter fra en tettbebyggelse, er imidlertid regnet som en del av det tettbygde strøket dersom hussamlingen naturlig hører sammen med tettbebyggelsen. Andre områder er regnet som spredtbygde strøk og er delt videre opp i tellingskretser.

I 1970-tellingen er det for områder som i 1960 tilhørte herredskommune, bare foretatt følgende endringer i kretsinnstillingen som da ble brukt:

1. Når regulering av kommune- eller sognegrenser førte til at en 1960-krets falt inn under mer enn én kommune eller ett sogn i 1970, er kretsen delt videre opp slik at kretsgrenser ikke skjærer kommune- eller sognegrenser.
2. Grensene for tettbygde strøk (og dermed for tettbygde kretser) er justert i samsvar med bosettingen pr. 1. november 1970 etter reglene for avgrensning av disse strøkene.
3. I de tilfelle avgrensningen i 1960-tellingen av spredtbygde kretser ikke var i samsvar med reglene for kretsinnstilling, er grensene justert i 1970-tellingen.

Innstillingen i tellingskretser av områder som i 1960 tilhørte bykommune, er foretatt av folke-registrene i samråd med kommunale myndigheter. I flere tilfelle er kretsinnstillingen for disse områdene ikke den samme som i 1960-tellingen. I begge tellingene er imidlertid grensene fastlagt slik at de ikke skjærer kommune- eller sognegrenser og at en krets består enten bare av tettbygd strøk eller bare av spredtbygd strøk (avgrenset etter reglene som er nevnt ovenfor).

Tettbygde strøk i områder som i 1960 tilhørte herredskommune, er vanligvis ikke delt opp i flere kretser. Byområder er imidlertid alltid regnet til flere kretser.

I vedlegg 1 a er det gitt en kretsfortegnelse, i vedlegg 2 en kartskisse over kretsinn-  
delingen og i vedlegg 3 et oversiktskart over én eller flere tettbygde kretser. En oversikt som  
viser hvilke tellingskretser som inngår i de enkelte sogn, er gitt i vedlegg 1 b.

TABELLER



TABELL 1. FOLKEMENGDEN VED FOLKETELLINGENE 1801-1970

ÅR	FOLKE- MENGDE	ÅR	FOLKE- MENGDE	ÅR	FOLKE- MENGDE	ÅR	FOLKE- MENGDE	ÅR	FOLKE- MENGDE	ÅR	FOLKE- MENGDE
1801 ..	1 874	1835 ..	2 889	1865 ..	3 191	1900 ..	4 006	1930 ..	4 716	1960 ..	4 630
1815 ..	2 015	1845 ..	3 154	1875 ..	3 416	1910 ..	4 149	1946 ..	5 091	1970 ..	4 548
1825 ..	2 401	1855 ..	3 106	1890 ..	4 051	1920 ..	4 210	1950 ..	4 972		

TABELL 2. FOLKEMENGDEN ETTER KJØNN OG INNTEKTSTAKERNES VIKTIGSTE KILDE TIL LIVSOPPHOLD OG NÆRING

VIKTIGSTE KILDE TIL LIVSOPPHOLD OG NÆRING	I ALT	MENN	KVIN- NER	INN- TEKTS- TAKERE	IKKE-INNTEKTSTAKERE				
					I ALT	HUS- MØDRE	ANDRE		
							I ALT	AV DISSE:	
								UNDER 16 ÅR	16-24 ÅR
I ALT .....	4 548	2 396	2 152	2 448	2 100	748	1 352	1 110	206
INNTEKT AV EGET ARBEID I ALT ..	3 418	1 906	1 512	1 544	1 874	653	1 221	1 037	179
JORDBRUK OG SKOGBRUK M.V. ...	812	499	313	417	395	139	256	209	45
FISKE M.V. OG HVALFANGST ....	-	-	-	-	-	-	-	-	-
INDUSTRI M.V. ....	639	348	291	290	349	121	228	194	33
BYGGE- OG ANLEGGSVIRKSOMHET .	801	465	336	309	492	185	307	264	41
VAREHANDEL .....	174	66	108	104	70	23	47	41	6
SAMFERDSEL .....	529	291	238	197	332	114	218	195	23
TJENESTEYTNDE NÆRINGER .....	460	234	226	224	236	71	165	134	31
UOPPGITT NÆRING .....	3	3	-	3	-	-	-	-	-
PENSJON, TRYGD .....	1 035	442	593	849	186	91	95	59	22
FORMUE, LÅN M.V. ....	30	20	10	28	2	1	1	-	-
STIPEND M.V. ....	31	21	10	27	4	1	3	3	-
UOPPGITT .....	34	7	27	-	34	2	32	11	5

TABELL 3. PERSONER 16 ÅR OG OVER ETTER YRKESAKTIVITET, KJØNN OG ALDER

KJØNN OG ALDER	I ALT	UTEN YRKES- AKTI- VITET	MED YRKESAKTIVITET						
			I ALT	ARBEIDSTID I TIMER					
				UNDER 100	100- 499	500- 999	1 000 OG MER		UOPP- GITT
							I ALT	AV DISSE: HELDAGS- ARBEID	
I ALT .....	3 438	1 628	1 810	19	141	204	1 446	1 095	-
16-19 .....	288	148	140	4	30	33	73	44	-
20-24 .....	328	98	230	1	15	19	195	127	-
25-59 .....	1 780	631	1 149	7	55	103	984	782	-
60-66 .....	356	175	181	4	17	19	141	103	-
67-69 .....	134	85	49	1	8	10	30	24	-
70 OG OVER .....	552	491	61	2	16	20	23	15	-
MENN I ALT .....	1 813	453	1 360	12	70	94	1 184	952	-
16-19 .....	159	76	83	4	17	12	50	31	-
20-24 .....	181	17	164	-	10	11	143	88	-
25-59 .....	946	68	878	2	12	41	823	706	-
60-66 .....	190	44	146	3	11	13	119	90	-
67-69 .....	66	27	39	1	5	5	28	23	-
70 OG OVER .....	271	221	50	2	15	12	21	14	-
KVINNER I ALT .....	1 625	1 175	450	7	71	110	262	143	-
16-19 I ALT .....	129	72	57	-	13	21	23	13	-
AV DISSE: GIFTE ...	8	6	2	-	:	:	:	:	-
20-24 I ALT .....	147	81	66	1	5	8	52	39	-
AV DISSE: GIFTE ...	78	62	16	1	1	2	12	7	-
25-59 I ALT .....	834	563	271	5	43	62	161	76	-
AV DISSE: GIFTE ...	700	507	193	4	35	55	99	37	-
60-66 .....	166	131	35	1	6	6	22	13	-
67-69 .....	68	58	10	-	3	5	2	1	-
70 OG OVER .....	281	270	11	-	1	8	2	1	-

TABELL 4. PERSONER 16 ÅR OG OVER MED MINST 100 ARBEIDSTIMER ETTER YRKESSTATUS, ARBEIDSTID, KJØNN OG NÆRING/YRKESOMRADE

NÆRING/YRKESOMRADE	AV DISSE:					ARBEIDSTID I TIMER					
	I ALT	SELV- AN- SATTE		MENN	KVIN- NER	100-999			1 000 OG MER		
		AN- SATTE	SELV- STEN- DIGE			I ALT	MENN	KVIN- NER	I ALT	MENN	KVIN- NER
I ALT .....	1 792	1 334	303	1 349	443	346	165	181	1 446	1 184	262
-----											
NÆRING											
JORDBRUK .....	311	19	157	190	121	84	30	54	227	160	67
SKOGBRUK M.V. ....	195	170	24	192	3	31	30	1	164	162	2
FISKE M.V., HVALFANGST	-	-	-	-	-	-	-	-	-	-	-
BERGVERKSDRIFT M.V. ...	4	3	1	4	-	-	-	-	4	4	-
INDUSTRI .....	304	269	31	240	64	55	38	17	249	202	47
BYGGE- OG ANLEGGSVIRKS.	318	284	32	314	4	26	25	1	292	289	3
KRAFT-, VANNFORS. M.V.	13	13	-	13	-	1	1	-	12	12	-
VAREHANDEL .....	145	107	28	52	93	47	5	42	98	47	51
FINANSINSTITUSJONER ...	19	19	-	9	10	5	2	3	14	7	7
EIENDOMSDRIFT .....	-	-	-	-	-	-	-	-	-	-	-
SJØTRANSPORT .....	65	65	-	62	3	3	3	-	62	59	3
ANNEN SAMFERDSEL .....	143	120	22	124	19	12	9	3	131	115	16
OFF. ADM. OG FORSVAR ..	60	60	-	51	9	5	4	1	55	47	8
OFF. OG PRIV. TJ.YTING	167	162	4	93	74	54	16	38	113	77	36
LØNT HUSARBEID .....	21	21	-	-	21	12	-	12	9	-	9
ANNEN TJENESTEYTING ...	24	19	4	2	22	:	:	9	:	:	13
UOPPGITT .....	3	3	-	3	-	:	:	-	:	:	-
-----											
YRKESOMRADE											
TEKNISK, VITENSKAPELIG, HUMANISTISK OG KUNST- NERISK ARBEID I ALT ...	109	105	4	66	43	30	15	15	79	51	28
TEKNISK ARBEID .....	11	11	-	11	-	3	3	-	8	8	-
MEDISINSK ARBEID .....	5	3	2	4	1	2	:	:	3	:	:
SYKEPLEIE- OG ANNET PLEIEARBEID .....	18	18	-	1	17	8	:	:	10	:	:
PEDAGOGISK ARBEID ...	49	49	-	28	21	12	5	7	37	23	14
ADM.- OG FORVALTNINGS- ARB., BEDR.- OG ORGANI- SASJONSLEDELSE I ALT ..	28	12	16	28	-	1	1	-	27	27	-
OFFENTLIG ADM.- OG FORVALTNINGSARBEID ..	3	3	-	3	-	-	-	-	3	3	-
BEDR. OG ORG.LEDELSE	25	9	16	25	-	1	1	-	24	24	-
KONTORARBEID .....	59	57	1	27	32	10	2	8	49	25	24
HANDELSARBEID I ALT ...	127	92	25	43	84	43	5	38	84	38	46
GROSSISTER OG DETALJISTER .....	24	-	24	13	11	2	-	2	22	13	9
HANDELSREISENDE- OG AGENTURARBEID .....	4	3	1	4	-	-	-	-	4	4	-
HANDELSARB. FRA KONT. OG DETALJHANDELSARB.	98	88	-	25	73	40	4	36	58	21	37
JORDBRUKS-, SKOGBRUKS- OG FISKEARBEID .....	504	189	179	379	125	116	60	56	388	319	69
GRUVE- OG SPRENGNINGS- ARBEID M.M. ....	12	12	-	12	-	1	1	-	11	11	-
TRANSPORT- OG KOMMUNI- KASJONSARBEID I ALT ...	202	177	23	182	20	12	9	3	190	173	17
VEGTRAFIKKARBEID .....	69	44	23	66	3	4	3	1	65	63	2
POST- OG TELEKOM.ARB.	24	24	-	9	15	2	-	2	22	9	13
INDUSTRI-, BYGGE- OG ANLEGG SARBEID I ALT ...	622	565	52	569	53	83	70	13	539	499	40
JERN- OG MET.VAREARB.	87	84	3	84	3	8	8	-	79	76	3
ELEKTROARBEID .....	38	36	2	37	1	1	:	:	37	:	:
TREARBEID .....	183	159	22	183	-	14	14	-	169	169	-
NÆRINGSMIDDELARBEID .	10	8	2	9	1	3	:	:	7	:	:
KJEMISK PROSESSAR- BEID, TREFOREDLINGS- OG PAPIRARBEID .....	30	30	-	30	-	10	10	-	20	20	-
LASTE-, LOSSE- OG LAGERARBEID .....	10	10	-	10	-	4	4	-	6	6	-
SERVICEARBEID I ALT ...	100	96	3	14	86	49	1	48	51	13	38
SIVILT OVERVÅKNINGS- OG TRYGGINGSARBEID ..	4	4	-	4	-	-	-	-	4	4	-
HOTELL- OG RESTAU- RANTARBEID, HUSARBEID VAKTMESTER- OG	33	33	-	3	30	17	-	17	16	3	13
RENGJØRINGSARBEID ...	41	41	-	5	36	26	1	25	15	4	11
MILITÆRT ARBEID .....	29	29	-	29	-	1	1	-	28	28	-
UOPPGITT .....	-	-	-	-	-	-	-	-	-	-	-

1 BARE ET UTVALG AV YRKESOMRADER ER SPESIFISERT

TABELL 5. PERSONER 16-69 ÅR ETTER YRKESAKTIVITET, KJØNN OG HØYESTE UTDANNING

KJØNN OG HØYESTE UTDANNING	I ALT	UTEN YRKESAKTIVITET, ARBEIDST. UNDER 100 TIMER ELLER UOPPGITT		MED 100 ARBEIDSTIMER ELLER MER					1 000 TIMER OG MER
		I ALT	AV DISSE: I ALT ELEVER, STU- DENTER	100-499 TIMER		500-999 TIMER		I ALT	
				I ALT	AV DISSE: ELEVER, STU- DENTER	I ALT	AV DISSE: ELEVER, STU- DENTER		
I ALT .....	2 886	1 154	166	1 732	125	42	184	34	1 423
MENN I ALT .....	1 542	242	95	1 300	55	25	82	19	1 163
UNGDOMSSKOLENIVA, 7-9 ÅR, I ALT ..	1 197	200	62	997	42	15	64	8	891
7-ÅRIG FOLKESKOLE .....	769	122	2	647	23	2	40	-	584
ALLMENT FAGFELT ELLERS .....	273	59	47	214	14	10	15	5	185
ADMINISTRASJON OG ØKONOMI .....	45	3	1	42	2	1	1	-	39
INDUSTRI, HÅNDVERK OG TEKNIKK ..	69	10	10	59	2	2	6	3	51
JORDBRUK, SKOGBRUK OG FISKE ....	38	5	2	33	1	-	2	-	30
GYMNASNIVA I, 10 ÅR, I ALT .....	187	13	9	174	5	4	6	2	163
ALLMENT FAGFELT .....	74	8	6	66	4	4	2	1	60
ADMINISTRASJON OG ØKONOMI .....	-	-	-	-	-	-	-	-	-
INDUSTRI, HÅNDVERK OG TEKNIKK ..	30	3	2	27	-	-	1	1	26
SAMFERDSEL .....	20	-	-	20	-	-	-	-	20
JORDBRUK, SKOGBRUK OG FISKE ....	54	1	1	53	1	-	3	-	49
TJENESTEYTING OG FORSVAR .....	8	1	-	7	-	-	-	-	7
GYMNASNIVA II,III, 11-12 ÅR, I ALT	96	13	13	83	6	5	4	3	73
ALLMENT FAGFELT .....	38	13	13	25	5	4	3	3	17
INDUSTRI, HÅNDVERK OG TEKNIKK ..	33	-	-	33	1	1	-	-	32
SAMFERDSEL .....	16	-	-	16	-	-	-	-	16
HELSEVERN .....	-	-	-	-	-	-	-	-	-
JORDBRUK, SKOGBRUK OG FISKE ....	3	-	-	3	-	-	-	-	3
UNIVERSITETS- OG HØGSKOLENIVA I, 13-14 ÅR, I ALT .....	28	4	2	24	2	1	6	5	16
UNDERVISNING .....	18	3	1	15	1	-	3	2	11
NATURVITENSKAP OG TEKNIKK .....	5	-	-	5	-	-	2	2	3
UNIVERSITETS-, HØGSKOLENIVA II,III OG FORSKERNIVA, OVER 14 ÅR, I ALT	28	6	5	22	:	-	:	:	20
UNDERVISNING .....	10	-	-	10	-	-	1	1	9
ADMINISTRASJON, ØKONOMI, SAMFUNNSVITENSKAP OG JUS .....	3	1	-	2	:	-	:	-	:
NATURVITENSKAP OG TEKNIKK .....	4	3	3	1	:	-	:	-	:
UOPPGITT ELLER INGEN UTDANNING ...	6	6	4	-	-	-	-	-	-
KVINNER I ALT .....	1 344	912	71	432	70	17	102	15	260
UNGDOMSSKOLENIVA, 7-9 ÅR, I ALT ..	1 150	804	54	346	56	12	87	9	203
7-ÅRIG FOLKESKOLE .....	678	495	2	183	33	1	44	1	106
ALLMENT FAGFELT ELLERS .....	280	202	47	78	15	9	20	1	43
ADMINISTRASJON OG ØKONOMI .....	56	24	2	32	2	1	7	1	23
INDUSTRI, HÅNDVERK OG TEKNIKK ..	33	20	1	13	:	:	:	:	:
HELSEVERN .....	6	5	-	1	:	:	:	:	:
TJENESTEYTING OG FORSVAR .....	96	57	2	39	3	-	10	2	26
GYMNASNIVA I, 10 ÅR, I ALT .....	108	66	3	42	6	2	8	4	28
ALLMENT FAGFELT .....	97	59	3	38	5	2	8	4	25
ADMINISTRASJON OG ØKONOMI .....	-	-	-	-	-	-	-	-	-
INDUSTRI, HÅNDVERK OG TEKNIKK ..	6	3	-	3	1	-	-	-	2
HELSEVERN .....	3	3	-	-	-	-	-	-	-
TJENESTEYTING OG FORSVAR .....	-	-	-	-	-	-	-	-	-
GYMNASNIVA II,III, 11-12 ÅR, I ALT	46	27	10	19	3	1	4	2	12
ALLMENT FAGFELT .....	20	17	9	3	-	-	2	2	1
ADMINISTRASJON OG ØKONOMI .....	-	-	-	-	-	-	-	-	-
INDUSTRI, HÅNDVERK OG TEKNIKK ..	3	-	-	3	2	1	-	-	1
SAMFERDSEL .....	3	1	1	2	:	-	:	-	:
HELSEVERN .....	18	9	-	9	:	-	:	-	6
UNIVERSITETS- OG HØGSKOLENIVA I, 13-14 ÅR, I ALT .....	27	8	1	19	4	1	2	-	13
UNDERVISNING .....	21	5	1	16	4	1	1	-	11
ADMINISTRASJON, ØKONOMI, SAMFUNNSVITENSKAP OG JUS .....	-	-	-	-	-	-	-	-	-
UNIVERSITETS-, HØGSKOLENIVA II,III OG FORSKERNIVA, OVER 14 ÅR, I ALT	8	3	-	5	-	-	1	-	4
UNDERVISNING .....	6	3	-	3	-	-	1	-	2
ADMINISTRASJON, ØKONOMI, SAMFUNNSVITENSKAP OG JUS .....	-	-	-	-	-	-	-	-	-
UOPPGITT ELLER INGEN UTDANNING ...	5	4	3	1	1	1	-	-	-

1 BARE ET UTVALG AV FAGOMRÅDER ER SPESIFISERT UNDER DE ENKELTE UTDANNINGSNIVAER

TABELL 6. YRKESAKTIVE, SKOLEELEVER OG STUDENTER 16 ÅR OG OVER ETTER KJØNN OG ARBEIDS-/SKOLE-/STUDIESTED PR. 1. NOVEMBER 1970

ARBEIDS-/SKOLE-/STUDIESTED	I ALT	1			2		
		YRKESAKTIVE			SKOLEELEVER OG STUDENTER		
		I ALT	MENN	KVINNER	I ALT	MENN	KVINNER
I ALT .....	1 878	1 673	1 263	410	205	123	82
I KOMMUNEN .....	1 294	1 266	891	375	28	10	18
KRAGERØ .....	157	142	123	19	15	10	5
BØ .....	51	1	-	1	50	26	24
NOME .....	47	9	8	1	38	33	5
OSLO .....	32	17	15	2	15	12	3
SKIEN .....	31	20	20	-	11	7	4
PØRSGRUNN .....	21	18	15	3	3	2	1
ANDRE KOMMUNER I FYLKET .....	58	47	41	6	11	2	9
ANDRE KOMMUNER UTEFOR FYLKET ...	51	22	22	-	29	16	13
ANNET STED .....	136	131	128	3	5	5	-

1 EKSKL. PERSONER SOM AVTJENTE VERNEPLIKTSTJENESTE OG YRKESAKTIVE SOM IKKE HAR OPPGITT ARBEIDSSTED  
2 EKSKL. SKOLEELEVER OG STUDENTER SOM IKKE HAR OPPGITT SKOLE-/STUDIESTED

TABELL 7. FAMILIER OG PERSONER ETTER FAMILIETYPPE OG HUSHOLDNINGSTYPE

HUSHOLDNINGSTYPE	I ALT		FAMILIER MED TO ELLER FLERE PERSONER							
	FAMI- LIER	PER- SONER	FAMI- LIER MED PER- SON	I ALT		EKTE- PAR UTEN UGIFTE BARN	EKTEPAR MED UGIFTE BARN		MOR ELLER FAR MED UGIFTE BARN	
				FAMI- LIER	PER- SONER		FAMI- LIER	PER- SONER	FAMI- LIER	PER- SONER
I ALT .....	1 753	4 548	615	1 138	3 933	284	719	3 019	135	346
PRIVATHUSHOLDNING I ALT .	1 719	4 514	581	1 138	3 933	284	719	3 019	135	346
MED EN FAMILIE .....	1 308	3 832	294	1 014	3 538	258	659	2 767	97	255
MED TO FAMILIER .....	324	582	207	117	375	25	57	242	35	83
MED FLERE FAMILIER ....	87	100	80	7	20	1	3	10	3	8
FELLESHUSHOLDNING .....	24	24	24	-	-	-	-	-	-	-
ANNEN HUSHOLDNING .....	10	10	10	-	-	-	-	-	-	-

TABELL 8. PERSONER 16 ÅR OG OVER MED EGEN BOLIG ETTER ALDER, EKTESKAPELIG STATUS OG KJØNN

EKTESKAPELIG STATUS OG KJØNN	I ALT	ALDER									
		16-19	20-24	25-29	30-39	40-49	50-59	60-69	70-79	80 OG OVER	
		PERSONER 16 ÅR OG OVER I ALT ...	3 438	288	328	265	380	569	566	490	379
AV DISSE: MED EGEN BOLIG .....	2 474	12	111	192	317	488	507	418	313	116	
MENN I ALT .....	1 813	159	181	148	202	290	306	256	184	87	
AV DISSE: MED EGEN BOLIG .....	1 230	1	33	86	159	235	271	223	162	60	
KVINNER I ALT .....	1 625	129	147	117	178	279	260	234	195	86	
AV DISSE: MED EGEN BOLIG .....	1 244	11	78	106	158	253	236	195	151	56	
UGIFTE I ALT .....	1 058	279	210	67	68	107	103	115	71	38	
AV DISSE: MED EGEN BOLIG .....	250	3	8	5	14	36	49	70	40	25	
MENN I ALT .....	687	158	144	60	50	79	72	69	36	19	
AV DISSE: MED EGEN BOLIG .....	171	-	1	3	12	30	38	50	25	12	
KVINNER I ALT .....	371	121	66	7	18	28	31	46	35	19	
AV DISSE: MED EGEN BOLIG .....	79	3	7	2	2	6	11	20	15	13	
GIFTE OG SEPARERTE I ALT .....	2 039	9	117	193	307	446	429	305	191	42	
AV DISSE: MED EGEN BOLIG .....	1 970	9	103	185	300	439	427	288	181	38	
MENN I ALT .....	1 022	1	37	88	152	207	226	166	118	27	
AV DISSE: MED EGEN BOLIG .....	985	1	32	83	147	203	225	156	113	25	
KVINNER I ALT .....	1 017	8	80	105	155	239	203	139	73	15	
AV DISSE: MED EGEN BOLIG .....	985	8	71	102	153	236	202	132	68	13	
FØR GIFTE I ALT .....	341	-	1	5	5	16	34	70	117	93	
AV DISSE: MED EGEN BOLIG .....	254	-	-	2	3	13	31	60	92	53	
MENN I ALT .....	104	-	-	-	-	4	8	21	30	41	
AV DISSE: MED EGEN BOLIG .....	74	-	-	-	-	2	8	17	24	23	
KVINNER I ALT .....	237	-	1	5	5	12	26	49	87	52	
AV DISSE: MED EGEN BOLIG .....	180	-	-	2	3	11	23	43	68	30	

TABELL 9. HUS, BOLIGER, ROM OG BOSATTE ETTER HUSTYPE

	PERMANENT BOLIGBYGG										PRO- VI- SOR- BO- LIG- BYGG	FOR- RET- NINGS- BYGG M.V.	BYGG FOR- FEL- LES- HUS- HOLD- NING	UOPP- GITT HUS- TYPE
	I ALT	I ALT	VA- NINGS- HUS I TILKN. TIL GARDS- DRIFT	FRITT- LIGG- ENDE- BOLIG	ENE- BOLIG I REKKE, KJEDE, ATRIUM M.V.	ANNEN ENE- BOLIG	HORI- SCN- TALT DELT TO- MANN- BOLIG	ANNET SMAHUS	BLOKK					
HUS .....	1 260	1 207	425	640	16	-	70	56	-	6	44	3	-	
BOLIGER I ALT ...	1 538	1 470	559	640	16	-	140	115	-	6	59	3	-	
AV DISSE: BEBODDE	1 496	1 430	540	640	16	-	125	109	-	6	57	3	-	
ROM .....	7 278	7 002	2 770	3 296	71	-	503	362	-	11	257	8	-	
BOSATTE .....	4 514	4 337	1 563	2 116	58	-	333	267	-	11	162	4	-	
BOLIGER PR. HUS .	1,2	1,2	1,3	1,0	1,0	-	2,0	2,1	-	1,0	1,3	1,0	-	
ROM PR. BOLIG ...	4,9	4,9	5,1	5,2	4,4	-	4,0	3,3	-	1,8	4,5	2,7	-	
BOSATTE PR. BOLIG	3,0	3,0	2,9	3,3	3,6	-	2,7	2,4	-	1,8	2,8	1,3	-	
BOSATTE PR. ROM .	0,6	0,6	0,6	0,6	0,8	-	0,7	0,7	-	1,0	0,6	0,5	-	

TABELL 10. BEBODDE BOLIGER ETTER HUSTYPE OG BYGGEAR, OG HUS, ROM OG BOSATTE ETTER HUSETS BYGGEAR

HUSETS BYGGEAR	HUS	BEBODDE BOLIGER						ROM	BOSATTE	BE- BOD- DE BO- LIG- ER PR. HUS	BOSATTE				
		I ALT	I PERMANENTE BOLIGBYGG			I BLOKK- ER	I ANDRE BYGG				ROM	BOSATTE	PR. BO- LIG	PR. BO- LIG	PR. ROM
			I VANINGS- HUS I TILKN. TIL GARDSDRIFT OG I FRITTL. ENEBOLIGER	I ANDRE ENE- OG TC- MANN- BOLIGER OG SMAHUS	I BLOKK- ER										
I ALT .....	1 260	1 496	1 430	1 180	250	-	66	7 278	4 514	1,2	4,9	3,0	0,6		
1900 OG FØR ....	266	333	324	297	27	-	9	1 685	923	1,3	5,1	2,8	0,5		
1901-1910 .....	62	81	77	59	18	-	4	347	202	1,3	4,3	2,5	0,6		
1911-1920 .....	75	87	82	69	13	-	5	407	224	1,2	4,7	2,6	0,6		
1921-1930 .....	131	167	158	114	44	-	9	768	474	1,3	4,6	2,8	0,6		
1931-1940 .....	101	118	113	94	19	-	5	562	296	1,2	4,8	2,5	0,5		
1941-1945 .....	42	50	48	40	8	-	2	247	156	1,2	4,9	3,1	0,6		
1946-1950 .....	154	184	174	128	46	-	10	905	567	1,2	4,9	3,1	0,6		
1951-1960 .....	203	241	229	176	53	-	12	1 206	805	1,2	5,0	3,3	0,7		
1961-1970 .....	226	235	225	203	22	-	10	1 151	867	1,0	4,9	3,7	0,8		
UOPPGITT .....	-	-	-	-	-	-	-	-	-	-	-	-	-		

TABELL 11. BEBODDE BOLIGER ETTER HUSTYPE OG TALLET PÅ ROM, OG BOSATTE ETTER TALLET PÅ ROM I BOLIGEN

TALLET PÅ ROM, EKSKL. KJØKKEN	BEBODDE BOLIGER						I ANDRE BYGG	I ALT	PR. ROM	
	I ALT	I PERMANENTE BOLIGBYGG			I BLOKKER	I ANDRE BYGG				I ALT
		I VANINGS- HUS I TILKN. TIL GARDSDRIFT OG I FRITTL. ENEBOLIGER	I ANDRE ENE- OG TOMANN- BOLIGER OG SMAHUS	I BLOKKER						
I ALT .....	1 496	1 430	1 180	250	-	66	4 514	0,6		
0 ROM ELLER UOPPGITT ..	-	-	-	-	-	-	-	-		
1 ROM I ALT .....	104	93	52	41	-	11	140	0,8		
MED KJØKKEN I ALT ...	79	73	44	29	-	6	111	0,8		
UNDER 6 KVM. ....	10	9	4	5	-	1	14	1,4		
6 KVM. OG MER ....	69	64	40	24	-	5	97	0,7		
UTEN KJØKKEN .....	25	20	8	12	-	5	29	1,2		
2 ROM I ALT .....	194	182	124	58	-	12	460	0,8		
MED KJØKKEN .....	176	165	112	53	-	11	433	0,8		
UTEN KJØKKEN .....	18	17	12	5	-	1	27	0,8		
3 ROM .....	293	277	200	77	-	16	831	0,7		
4 ROM .....	423	413	360	53	-	10	1 467	0,7		
5 ROM .....	268	260	247	13	-	8	880	0,5		
6 ROM .....	126	118	110	8	-	8	424	0,5		
7 ROM .....	43	43	43	-	-	-	154	0,4		
8 ROM OG MER .....	45	44	44	-	-	1	158	0,4		

TABELL 12. BEBODDE BOLIGER, ROM OG BOSATTE ETTER BOLIGTETTHET

	I ALT	BOSATTE PR. ROM, INKL. KJØKKEN PÅ 6 KVM. OG MER										0 ROM ELLER UOPP- GITT
		UNDER 0,25	0,25- 0,49	0,50- 0,74	0,75- 0,99	1,00- 1,24	1,25- 1,49	1,50- 1,74	1,75- 1,99	2,00 OG MER		
BEBODDE BOLIGER .....	1 496	101	368	450	222	236	64	30	4	21	-	
ROM .....	7 278	639	2 051	2 106	1 127	945	241	101	18	50	-	
BOSATTE .....	4 514	111	701	1 220	899	973	314	157	32	107	-	
ROM PR. BOLIG .....	4,9	6,3	5,6	4,7	5,1	4,0	3,8	3,4	4,5	2,4	-	
BOSATTE PR. BOLIG .....	3,0	1,1	1,9	2,7	4,0	4,1	4,9	5,2	8,0	5,1	-	

TABELL 13. BEBODDE BOLIGER, ROM OG BOSATTE ETTER BOLIGENS UTSTYR

	I ALT	INNLAGT VANN I HUSET									IKKE INN- LAGT VANN I HUSET	UOPP- GITT
		EGET WC		FELLES WC		EGET ELLER FELLES WC OG UTEN BAD	UTEN WC					
		EGET BAD	FELLES BAD	EGET BAD	FELLES BAC		EGET ELLER FELLES BAD	UTEN BAD				
		I ALT	I ALT	I ALT	I ALT	I ALT	I ALT	I ALT				
BEBODDE BOLIGER .....	1 496	1 410	519	21	19	59	77	103	612	86	-	
ROM .....	7 278	6 979	2 870	61	97	215	337	554	2 845	299	-	
BOSATTE .....	4 514	4 336	1 863	39	64	145	210	334	1 681	178	-	
ROM PR. BOLIG .....	4,9	4,9	5,5	2,9	5,1	3,6	4,4	5,4	4,6	3,5	-	
BOSATTE PR. BOLIG .....	3,0	3,1	3,6	1,9	3,4	2,5	2,7	3,2	2,7	2,1	-	
BOSATTE PR. ROM .....	0,6	0,6	0,6	0,6	0,7	0,7	0,6	0,6	0,6	0,6	-	

TABELL 14. BEBODDE BOLIGER, ROM OG BOSATTE ETTER EIER-/LEIERFORHOLDET TIL BOLIGEN

	I ALT	BOLIGINNEHAVEREN DISPONERER BOLIGEN SOM								TJEN- ESTE- ELLER FOR- PÅK- TER- BOLIG	UOPP- GITT
		EIER	LEIEBOER								
			MED AKSJE/ANDEL			UTEN AKSJE/ANDEL					
			I ALT	MED INN- SKOTT	UTEN INN- SKOTT	I ALT	MED INN- SKOTT	UTEN INN- SKOTT			
BEBODDE BOLIGER ...	1 496	1 082	361	-	-	-	361	9	352	53	-
ROM .....	7 278	5 758	1 264	-	-	-	1 264	39	1 225	256	-
BOSATTE .....	4 514	3 451	863	-	-	-	863	25	838	200	-
ROM PR. BOLIG .....	4,9	5,3	3,5	-	-	-	3,5	4,3	3,5	4,8	-
BOSATTE PR. BOLIG .....	3,0	3,2	2,4	-	-	-	2,4	2,8	2,4	3,8	-
BOSATTE PR. ROM .....	0,6	0,6	0,7	-	-	-	0,7	0,6	0,7	0,8	-

TABELL 15. FOLKEMENGDEN ETTER ALDER, KJØNN OG TELLINGSKRETS

TELLINGSKRETS OG KJØNN	I ALT	ALDER									
		UNDER 7	7-15	16-19	20-24	25-29	30-39	40-49	50-59	60-69	70 OG OVER
KOMMUNEN I ALT .....	4 548	476	634	288	328	265	380	569	566	490	552
MENN I ALT .....	2 396	252	331	159	181	148	202	290	306	256	271
UGIFTE .....	1 270	252	331	158	144	60	50	79	72	69	55
GIFTE OG SEPARERTE .....	1 022	-	-	1	37	88	152	207	226	166	145
FØR GIFTE .....	104	-	-	-	-	-	-	4	8	21	71
KVINNER I ALT .....	2 152	224	303	129	147	117	178	279	260	234	281
UGIFTE .....	898	224	303	121	66	7	18	28	31	46	54
GIFTE OG SEPARERTE .....	1 017	-	-	8	80	105	155	239	203	139	88
FØR GIFTE .....	237	-	-	-	1	5	5	12	26	49	139
TETTBYGDE KRETSE I ALT ...	1 270	200	188	78	94	105	147	144	135	95	84
MENN .....	637	102	93	38	49	48	79	72	70	46	40
KVINNER .....	633	98	95	40	45	57	68	72	65	49	44
06 PRESTESTRANDA .....	1 038	160	156	69	73	80	119	118	116	82	65
MENN .....	520	87	74	33	39	35	62	60	60	41	29
KVINNER .....	518	73	82	36	34	45	57	58	56	41	36
12 NESLANDSVATN .....	232	40	32	9	21	25	28	26	19	13	19
MENN .....	117	15	19	5	10	13	17	12	10	5	11
KVINNER .....	115	25	13	4	11	12	11	14	9	8	8
SPREDTBYGDE KRETSE I ALT .	3 268	276	446	210	234	160	232	425	430	390	465
MENN .....	1 752	150	238	121	132	100	122	218	235	208	228
KVINNER .....	1 516	126	208	89	102	60	110	207	195	182	237
01 SINGUSDAL .....	64	6	9	4	4	2	7	9	10	3	10
MENN .....	37	4	7	2	4	1	2	5	5	2	5
KVINNER .....	27	2	2	2	-	1	5	4	5	1	5
02 ÅKRE .....	239	17	27	16	18	11	12	46	32	27	33
MENN .....	125	11	12	7	7	6	8	23	22	15	14
KVINNER .....	114	6	15	9	11	5	4	23	10	12	19
03 SÆTRE .....	22	6	2	1	1	4	1	1	6	-	-
MENN .....	9	2	-	-	-	3	1	-	3	-	-
KVINNER .....	13	4	2	1	1	1	-	1	3	-	-
04 TVEIT .....	97	7	16	7	5	3	10	15	9	7	18
MENN .....	47	3	5	4	3	1	5	10	5	3	8
KVINNER .....	50	4	11	3	2	2	5	5	4	4	10
05 OSEID .....	45	4	5	1	3	2	3	4	3	11	9
MENN .....	22	1	2	1	1	2	2	2	1	6	4
KVINNER .....	23	3	3	-	2	-	1	2	2	5	5
07 SOLBERG .....	212	17	22	12	14	13	14	25	30	33	32
MENN .....	115	7	11	6	7	11	9	14	15	17	18
KVINNER .....	97	10	11	6	7	2	5	11	15	16	14
08 STRAUME .....	71	5	6	6	6	4	7	11	13	5	8
MENN .....	42	3	2	5	5	3	6	4	9	2	3
KVINNER .....	29	2	4	1	1	1	1	7	4	3	5
09 HENNESEID .....	162	7	31	14	15	5	11	24	21	14	20
MENN .....	85	5	17	5	10	4	6	11	14	5	8
KVINNER .....	77	2	14	9	5	1	5	13	7	9	12
10 SANNES .....	53	4	5	5	4	2	4	7	5	12	5
MENN .....	30	3	2	3	2	2	3	2	3	7	3
KVINNER .....	23	1	3	2	2	-	1	5	2	5	2
11 BRØDSJØ .....	425	47	68	37	30	30	26	57	52	35	43
MENN .....	217	23	33	21	19	15	12	30	26	18	20
KVINNER .....	208	24	35	16	11	15	14	27	26	17	23
13 HELDAL .....	305	35	49	18	23	16	26	41	34	30	33
MENN .....	163	20	28	9	15	7	13	23	19	13	16
KVINNER .....	142	15	21	9	8	9	13	18	15	17	17
14 YTRE VEFALL .....	173	24	21	6	15	9	12	11	22	21	32
MENN .....	95	14	16	2	6	6	7	3	11	11	19
KVINNER .....	78	10	5	4	9	3	5	8	11	10	13
15 ØVRE VEFALL .....	67	1	10	9	5	1	2	11	5	9	14
MENN .....	33	1	5	5	-	1	1	5	3	6	6
KVINNER .....	34	-	5	4	5	-	1	6	2	3	8
16 VOJE .....	187	13	29	12	9	8	16	27	17	37	19
MENN .....	99	6	17	9	3	5	8	12	10	20	9
KVINNER .....	88	7	12	3	6	3	8	15	7	17	10
17 TØRNES .....	150	8	13	6	10	3	9	18	16	20	47
MENN .....	77	3	3	5	6	2	4	12	7	10	25
KVINNER .....	73	5	10	1	4	1	5	6	9	10	22

TABELL 15. FORTS., FOLKEMENGDEN ETTER ALDER, KJØNN OG TELLINGSKRETS

TELLINGSKRETS OG KJØNN	I ALT	ALDER									
		UNDER	7-15	16-19	20-24	25-29	30-39	40-49	50-59	60-69	70 OG
		7									OVER
18 BUSTRAK .....	296	28	38	15	31	18	20	33	41	33	39
MENN .....	168	19	18	12	20	12	13	17	22	18	17
KVINNER .....	128	9	20	3	11	6	7	16	19	15	22
19 LIA .....	65	11	14	3	1	2	12	5	4	6	7
MENN .....	35	4	10	2	-	-	6	3	3	3	4
KVINNER .....	30	7	4	1	1	2	6	2	1	3	3
20 BØ .....	265	14	36	19	17	9	20	38	41	33	38
MENN .....	139	8	16	11	9	6	7	23	22	18	19
KVINNER .....	126	6	20	8	8	3	13	15	19	15	19
21 LONE .....	153	9	20	7	6	8	12	16	29	26	20
MENN .....	86	5	14	6	4	5	6	5	17	15	9
KVINNER .....	67	4	6	1	2	3	6	11	12	11	11
22 TØRDAL .....	106	6	4	6	9	3	3	17	17	18	23
MENN .....	60	3	4	2	5	2	1	9	10	10	14
KVINNER .....	46	3	-	4	4	1	2	8	7	8	9
23 HOMLEID .....	111	7	21	6	8	7	5	9	23	10	15
MENN .....	68	5	16	4	6	6	2	5	8	9	7
KVINNER .....	43	2	5	2	2	1	3	4	15	1	8
UTEN FAST BOPEL I ALT .....	10	-	-	-	-	-	1	-	1	5	3
MENN .....	7	-	-	-	-	-	1	-	1	2	3
KVINNER .....	3	-	-	-	-	-	-	-	-	3	-

TABELL 16. PERSONER 16 ÅR OG OVER ETTER VIKTIGSTE KILDE TIL LIVSOPPHOLD, NÆRING, KJØNN OG TELLINGSKRETS

TELLINGSKRETS OG KJØNN	I ALT	VIKTIGSTE KILDE TIL LIVSOPPHOLD										
		INNTEKT AV EGET ARBEID								PEN- SJON, TRYGD	FOR- MUE, LAN, STI- PEND M.V. FORSØR- GET	HUSAR- BEID I HJEM- MET, FORSØR- GET
		I ALT	NÆRING			SAM- FERD- SEL	TJEN- ESTE- YTENDE NÆR- INGER	UOPP- GITT				
			JORD- SKOG- BRUK, FISKE M.V., HVAL- FANGST	INDU- STRI BYGGE- M.V., VIRK- SØMNET	VARE- HANDEL							
KOMMUNEN I ALT .....	3 438	1 544	417	599	104	197	224	3	849	55	990	
MENN .....	1 813	1 259	344	545	48	177	142	3	408	41	105	
KVINNER .....	1 625	285	73	54	56	20	82	-	441	14	885	
TETTBYGDE KRETSE I ALT ...	882	417	12	161	44	104	96	-	138	16	311	
MENN .....	442	333	12	146	21	90	64	-	66	14	29	
KVINNER .....	440	84	-	15	23	14	32	-	72	2	282	
06 PRESTESTRANDA .....	722	342	9	130	40	76	87	-	111	11	258	
MENN .....	359	271	9	119	18	65	60	-	52	11	25	
KVINNER .....	363	71	-	11	22	11	27	-	59	-	233	
12 NESLANDSVATN .....	160	75	3	31	4	28	9	-	27	5	53	
MENN .....	83	62	3	27	3	25	4	-	14	3	4	
KVINNER .....	77	13	-	4	1	3	5	-	13	2	49	
SPREDTBYGDE KRETSE I ALT .	2 546	1 127	405	438	60	93	128	3	701	39	679	
MENN .....	1 364	926	332	399	27	87	78	3	335	27	76	
KVINNER .....	1 182	201	73	39	33	6	50	-	366	12	603	
01 SINGUSDAL .....	49	24	10	12	1	-	1	-	13	1	11	
MENN .....	26	20	8	11	-	-	1	-	5	1	-	
KVINNER .....	23	4	2	1	1	-	-	-	8	-	11	
02 ÅKRE .....	195	87	28	39	4	6	10	-	58	1	49	
MENN .....	102	70	23	33	2	5	7	-	26	-	6	
KVINNER .....	93	17	5	6	2	1	3	-	32	1	43	



TABELL 16, FORTS., PERSONER 16 ÅR OG OVER ETTER VIKTIGSTE KILDE TIL LIVSOPPHOLD, NÆRING, KJØNN OG TELLINGSKRETS

VIKTIGSTE KILDE TIL LIVSOPPHOLD											
INNTEKT AV EGET ARBEID											
TELLINGSKRETS OG KJØNN	I ALT	NÆRING							PEN- SJON, TRYGD	FOR- MUE, LÅN, STI- PEND M.V.	HUSAR- BEID I HJEM- MET, FORSØR- GET
		I ALT	JORD- SKOG- BRUK, FISKE M.V., HVAL- FANGST	INDU- STRI M.V., BYGGE- OG ANL. VIRK- SOMHET	VARE- HANDEL	SAM- FERD- SEL	TJEN- ESTE- YTENDE NÆR- INGER	UOPP- GITT			
03 SÆTRE .....	14	8	5	2	1	-	-	-	-	-	6
MENN .....	7	7	5	2	-	-	-	-	-	-	-
KVINNER .....	7	1	-	-	1	-	-	-	-	-	6
04 TVEIT .....	74	29	14	9	-	3	3	-	25	-	20
MENN .....	39	25	12	9	-	3	1	-	12	-	2
KVINNER .....	35	4	2	-	-	-	2	-	13	-	18
05 OSEID .....	36	13	4	7	1	-	1	-	16	-	7
MENN .....	19	10	3	6	1	-	-	-	8	-	1
KVINNER .....	17	3	1	1	-	-	1	-	8	-	6
07 SOLBERG .....	173	74	24	28	2	6	13	1	54	4	41
MENN .....	97	62	21	27	1	6	6	1	29	3	3
KVINNER .....	76	12	3	1	1	-	7	-	25	1	38
08 STRAUME .....	60	29	17	9	-	1	2	-	11	4	16
MENN .....	37	26	15	9	-	1	1	-	4	3	4
KVINNER .....	23	3	2	-	-	-	1	-	7	1	12
09 HENNESEID .....	124	55	17	20	2	9	7	-	30	2	37
MENN .....	63	47	16	19	-	8	4	-	13	-	3
KVINNER .....	61	8	1	1	2	1	3	-	17	2	34
10 SANNES .....	44	19	13	2	-	2	2	-	10	2	13
MENN .....	25	16	12	2	-	1	1	-	6	2	1
KVINNER .....	19	3	1	-	-	1	1	-	4	-	12
11 BRØDSJØ .....	310	130	22	82	9	10	7	-	71	3	106
MENN .....	161	114	20	74	7	9	4	-	33	3	11
KVINNER .....	149	16	2	8	2	1	3	-	38	-	95
13 HELDAL .....	221	100	25	45	4	13	13	-	56	1	64
MENN .....	115	81	18	40	3	12	8	-	26	1	7
KVINNER .....	106	19	7	5	1	1	5	-	30	-	57
14 YTRE VEFALL .....	128	43	11	16	3	6	7	-	49	3	33
MENN .....	65	34	8	15	1	6	4	-	27	2	2
KVINNER .....	63	9	3	1	2	-	3	-	22	1	31
15 ØVRE VEFALL .....	56	21	12	3	2	2	2	-	13	-	22
MENN .....	27	16	12	1	1	2	-	-	6	-	5
KVINNER .....	29	5	-	2	1	-	2	-	7	-	17
16 VOJE .....	145	69	17	24	6	9	13	-	40	1	35
MENN .....	76	53	12	22	4	9	6	-	19	1	3
KVINNER .....	69	16	5	2	2	-	7	-	21	-	32
17 TØRNES .....	129	42	19	16	2	1	4	-	58	3	26
MENN .....	71	37	17	15	1	1	3	-	28	2	4
KVINNER .....	58	5	2	1	1	-	1	-	30	1	22
18 BUSTRAK .....	230	124	46	50	9	5	14	-	48	2	56
MENN .....	131	101	36	47	1	4	13	-	21	1	8
KVINNER .....	99	23	10	3	8	1	1	-	27	1	48
19 LIA .....	40	17	10	7	-	-	-	-	9	-	14
MENN .....	21	16	10	6	-	-	-	-	5	-	-
KVINNER .....	19	1	-	1	-	-	-	-	4	-	14
20 BØ .....	215	97	29	36	7	6	17	2	63	2	53
MENN .....	115	75	21	35	2	6	9	2	29	2	9
KVINNER .....	100	22	8	1	5	-	8	-	34	-	44
21 LONE .....	124	58	25	13	3	11	6	-	26	2	38
MENN .....	67	48	19	12	1	11	5	-	13	1	5
KVINNER .....	57	10	6	1	2	-	1	-	13	1	33
22 TØRDAL .....	96	42	27	10	1	1	3	-	32	5	17
MENN .....	53	33	24	6	-	1	2	-	18	2	-
KVINNER .....	43	9	3	4	1	-	1	-	14	3	17

TABELL 16, FORTS., PERSONER 16 ÅR OG OVER ETTER VIKTIGSTE KILDE TIL LIVSOPPHELD, NÆRING, KJØNN OG TELLINGSKRETS

TELLINGSKRETS OG KJØNN	VIKTIGSTE KILDE TIL LIVSOPPHELD											
	INNTEKT AV EGET ARBEID											
	I ALT	NÆRING								PEN- SJON, TRYGD	FOR- MUE, LÅN, STI- PEND M.V.	HUSAR- BEID I HJEM- MET, FORSØR- GET
		I ALT	JORD- SKOG- BRUK, FISKE M.V., HVAL- FANGST	INDU- STRI M.V., BYGGE- OG ANL. VIRK- SOMHET	VARE- HANDEL	SAM- FERD- SEL	TJEN- ESTE- YTENDE NÆR- INGER	UOPP- GITT				
23 HOMLEID .....	83	46	30	8	3	2	3	-	19	3	15	
MENN .....	47	35	20	8	2	2	3	-	7	3	2	
KVINNER .....	36	11	10	-	1	-	-	-	12	-	13	
UTEN FAST BOPEL I ALT .....	10	-	-	-	-	-	-	-	10	-	-	
MENN .....	7	-	-	-	-	-	-	-	7	-	-	
KVINNER .....	3	-	-	-	-	-	-	-	3	-	-	

TABELL 17. HOVEDTALL FOR HUS OG BEBODDE BOLIGER I DE ENKELTE TELLINGSKRETSETER

TELLINGSKRETS	HUS				BEBODDE BOLIGER						
	I ALT	AV DISSE:			I ALT	AV DISSE MED:					BO- SAT- TE PR. ROM
		VAN.HUS	BYGGEGAR			INNLAGT VANN I HUSET	EGET WC OG BAD	WC OG BAD ELLERS	EGET ELLER FELLES WC OG UTEN BAD	EGET ELLER FELLES BAD OG UTEN WC	
		TILKN. GARDS- DRIFT, FRITTL. ENEBOL.	1946-	1961-							
KOMMUNEN I ALT .....	1 260	1 065	357	226	1 496	1 410	519	99	77	103	0,6
TETTBYGDE KRETSETER I ALT ...	334	240	106	129	402	401	262	31	42	7	0,7
06 PRESTESTRANDA .....	272	200	82	114	329	328	209	26	39	4	0,7
12 NESLANDSVATN .....	62	40	24	15	73	73	53	5	3	3	0,7
SPREDTBYGDE KRETSETER I ALT .	926	825	251	97	1 094	1 009	257	68	35	96	0,6
01 SINGUSDAL .....	17	14	11	-	20	20	4	1	3	-	0,7
02 ÅKRE .....	75	64	19	5	84	74	23	-	4	4	0,6
03 SÅTRE .....	6	5	1	-	6	6	2	-	-	2	0,8
04 TVEIT .....	27	26	6	7	29	27	12	2	-	1	0,6
05 OSEID .....	14	14	1	2	17	17	2	-	-	1	0,5
07 SOLBERG .....	62	53	12	8	76	70	17	3	1	11	0,6
08 STRAUME .....	19	19	4	2	21	19	6	-	-	3	0,7
09 HENNESEID .....	49	48	18	6	51	46	12	-	1	5	0,6
10 SANNES .....	13	12	4	2	16	13	2	1	1	2	0,7
11 BRØDSJØ .....	112	104	30	15	131	122	43	11	7	7	0,7
13 HELDAL .....	80	72	18	16	95	93	33	6	4	3	0,7
14 YTRE VEFALL .....	53	45	19	3	63	56	12	3	-	5	0,6
15 ØVRE VEFALL .....	18	17	7	-	21	19	4	4	-	4	0,6
16 VOJE .....	56	48	15	5	71	62	9	8	1	9	0,6
17 TØRNES .....	40	36	8	4	49	42	7	9	-	4	0,5
18 BUSTRAK .....	76	68	22	8	97	91	33	5	7	6	0,6
19 LIA .....	14	13	5	2	18	18	10	3	-	-	0,7
20 BØ .....	80	64	24	5	93	88	14	2	2	17	0,5
21 LONE .....	49	44	11	1	57	53	4	5	2	7	0,5
22 TØRDAL .....	38	34	10	4	43	37	7	1	1	4	0,5
23 HOMLEID .....	28	25	6	2	36	36	1	4	1	1	0,7

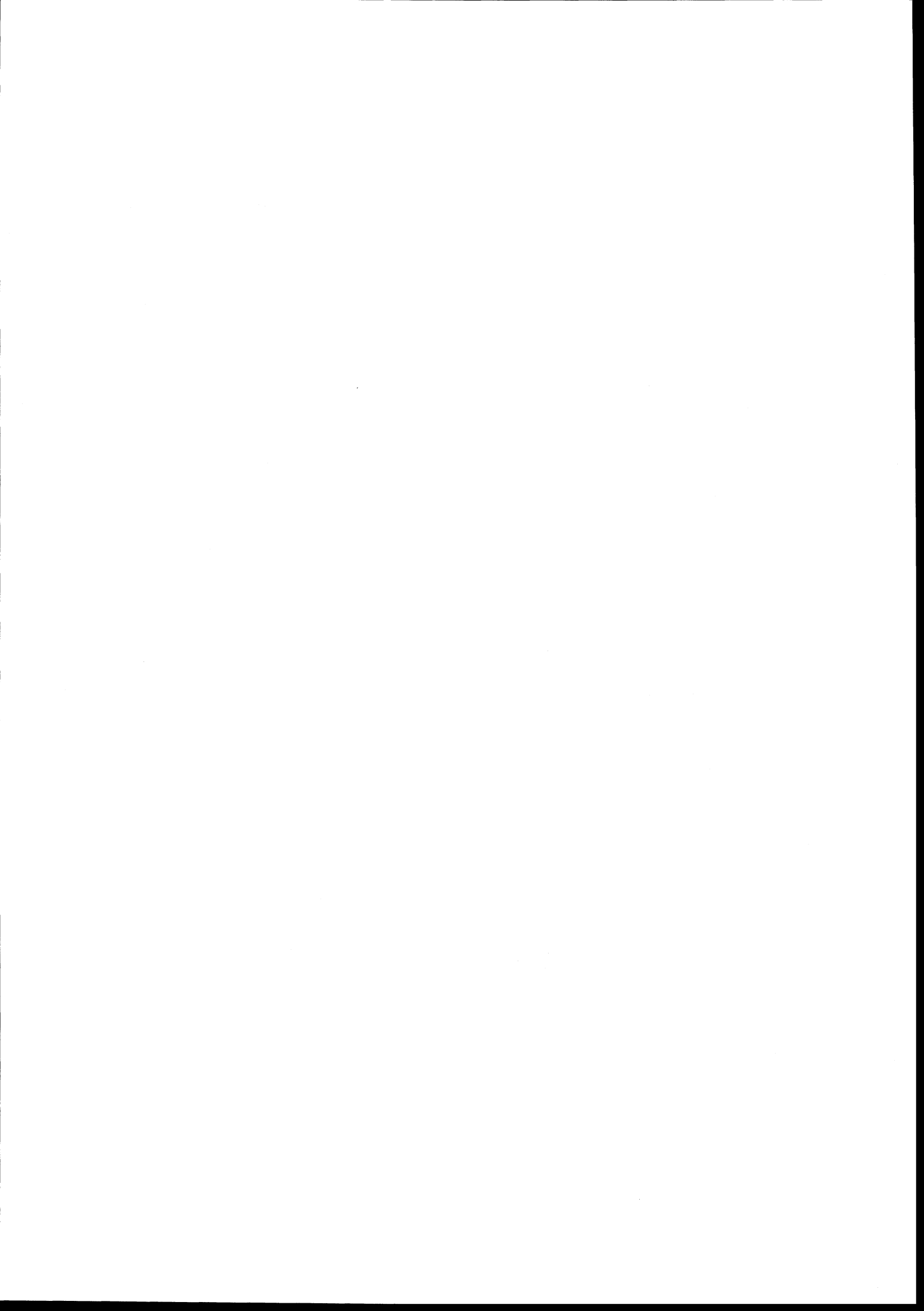

## a. KRETSFORTEGNELSE

Krets- nr.	Navnet på kretsen	Krets- type 1)	Omfang
0	Uten fast bopel	0	..
1	Singusdal	S	Gnr. 2, 3, gnr. 4 bnr. 5 og 14 - 18.
2	Åkre	S	Gnr. 4 bnr. 1 og 2, gnr. 5, gnr. 6 bnr. 1, 3 - 6, 8, 10, 11, 17, 19, 19/20, 22, 26 - 29, 33, 34, 40 - 42, 47 - 49 og 58, gnr. 7 bnr. 1 - 3, 3/8/12, 4, 5, 6 Naas, 9, 10, 14 - 17, 19, 21, 22, 28, 31, 35, 36, 38, 41 - 43 og 45.
3	Sætre	S	Gnr. 9.
4	Tveit	S	Gnr. 7 bnr. 6 Bergland, 7 og 11, gnr. 11.
5	Oseid	S	Gnr. 6 bnr. 2, 13/14, 25, 32/30, 44, 50 og 60, gnr. 34 og 35.
6	Prestestranda	T	Bjørkev., Drangedalsv., Furuv., Granv., Gudbrandsv., Heireksv., Hestehagen, Kjeåsen, Kjørkjev., Lauvåsen, Prestegårdsv., Siljev., Skolev., Smedv., Smibekkv., Sofiesgt., Stemmenv., Strandgt., Tørdalsv., Ulvekula, gnr. 12 bnr. 2, 9 og 42, gnr. 32 bnr. 1, 5, 23, 42 og 44.
7	Solberg	S	Gnr. 12, 13, gnr. 29 bnr. 33 og 49, gnr. 31, 32, gnr. 33 bnr. 1 og 18. Unntatt bnr. under krets 6.
8	Straume	S	Gnr. 14 bnr. 1, 2, 6, 9, 12, 14, 19 - 23, 28, 29, 39, 44/45 og 56, gnr. 27.
9	Henneseid	S	Burs, gnr. 14 bnr. 15 - 17, 24, 35, 36, 43/53 og 51, gnr. 15 bnr. 3, 5, 6, 7/2, 9, 11, 13, 14, 17, 23, 26, 27, 29/30, 36, 37, 39, 43, 46 - 49, 49/80, 54 - 60, 61/66, 62, 65, 68, 78, 87 og 89.
10	Sannes	S	Gnr. 15 bnr. 38, gnr. 16 bnr. 1, 2, 4, 12, 14/7, 15, 18 og 20 - 23.
11	Brødsjø	S	Gnr. 17, 18, gnr. 19 bnr. 1, 5 - 7, 10, 13, 14, 20, 22, 29, 31, 37, 41, 42, 45, 56, 59, 61 og 63, gnr. 20 bnr. 1, 2, 5, 7 - 10, 14 - 16, 19, 21, 23, 25, 33, 36 - 38, 42, 48, 50, 51/62, 52 - 56, 58, 59, 62, 63 og 65 - 67, gnr. 21 bnr. 11, gnr. 23 bnr. 51.
12	Neslandsvatn	T	Se vedlegg 3.
13	Heldal	S	Gnr. 19 bnr. 2, 11, 12 og 16, gnr. 20 bnr. 22, gnr. 21 bnr. 1, 4, 6, 8, 12, 15, 17, 20 og 21, gnr. 22, gnr. 23 bnr. 4, 5, 7, 9, 10, 14, 16, 18, 19, 21, 26, 29, 31, 33, 38, 39, 42, 44 - 47, 52, 58, 63, 65, 71, 73 og 75, gnr. 24 bnr. 4, 7, 11, 14, 15, 23, 25 - 27, 40, 81, 83, 91 og 92, Unntatt bnr. under krets 12.
14	Ytre Vefall	S	Gnr. 24 bnr. 8, gnr. 25.
15	Øvre Vefall	S	Gnr. 16 bnr. 3 og 16, gnr. 26.
16	Voje	S	Gnr. 28, gnr. 29 bnr. 1 - 3, 6, 10 - 14, 18, 21, 22, 30, 32, 36, 39, 41, 44, 46 og 48.

1) T = Tettbygd krets. S = Spredtbygd krets.

## a. KRETSFORTEGNELSE (forts.)

Krets- nr.	Navnet på kretsen	Krets- type	Omfang
17	Tørnes	S	Gnr. 33 bnr. 2 - 5, 7 - 9, 12, 15, 19 og 21 - 24, gnr. 36 - 38.
18	Bustrak	S	Gnr. 39 - 42, gnr. 45 bnr. 1, 6 - 8, 11, 12, 30 - 33, 35, 36, 39 og 41, gnr. 46.
19	Lia	S	Gnr. 43 og 44.
20	Bø	S	Gnr. 45 bnr. 4, 5, 13, 17, 24 og 26, gnr. 47 - 50 og 55.
21	Lone	S	Gnr. 56 - 59, gnr. 70 bnr. 5, 6 og 8.
22	Tørdal	S	Gnr. 60 - 66.
23	Homleid	S	Gnr. 67 - 69, gnr. 70 bnr. 1 - 3.

## b. INNDELINGEN I SOGN PR. 1. NOVEMBER 1970

Navnet på sognet	Omfang (tellingskretsnr.)	Navnet på sognet	Omfang (tellingskretsnr.)
Drangedal	1 - 17	Tørdal	18 - 23

## 0817 DRANGEDAL

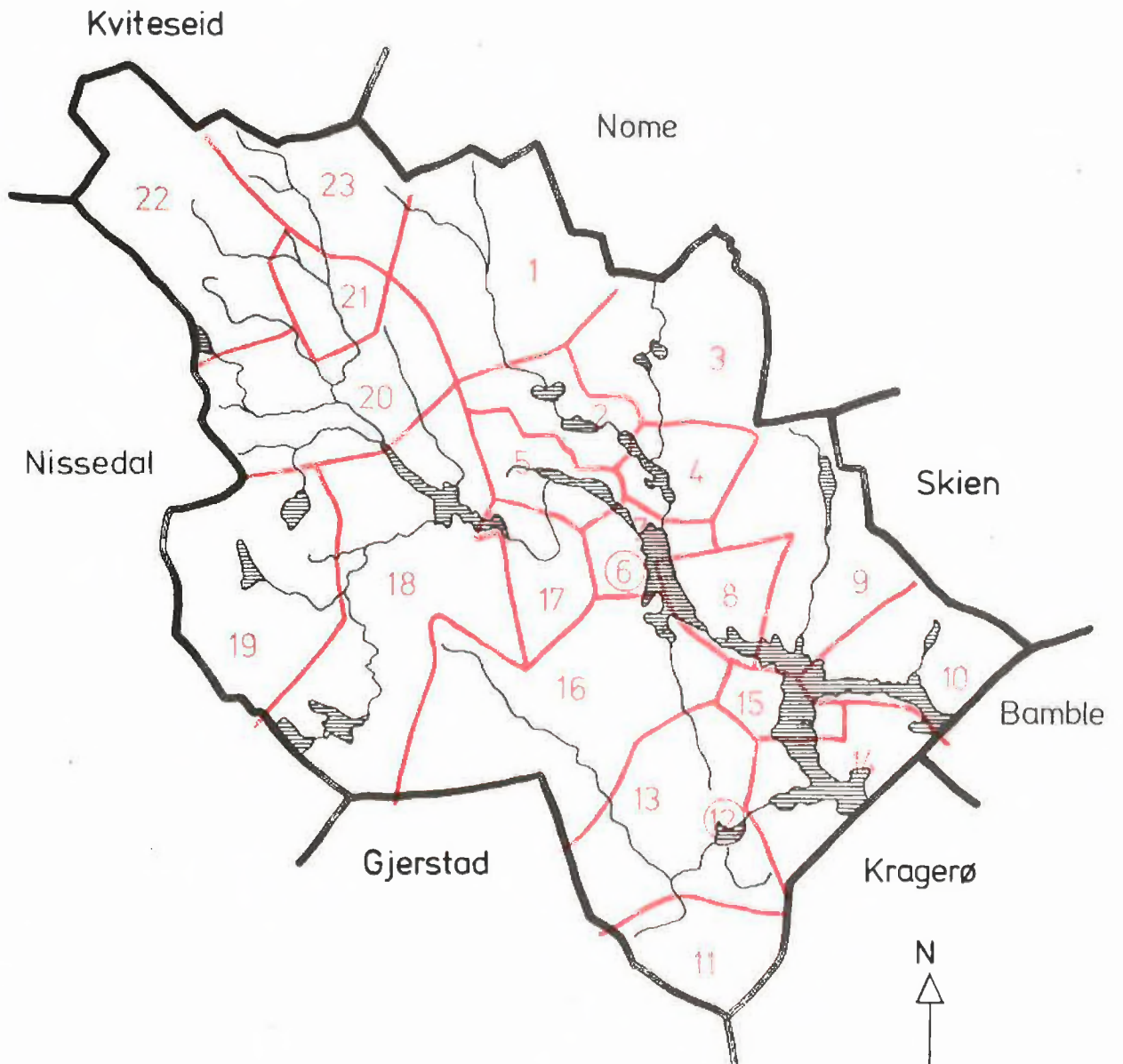

## TEGNFORKLARING

— KOMMUNEGRENSE 1970

— KRETSGRENSE 1970

⑥ MARKERING AV TETTBYGD  
KRETS MED NR.

3 NR. PÅ SPREDTBYGD KRETS

## MÅLESTOKK

0 5 10 15 20 KM.

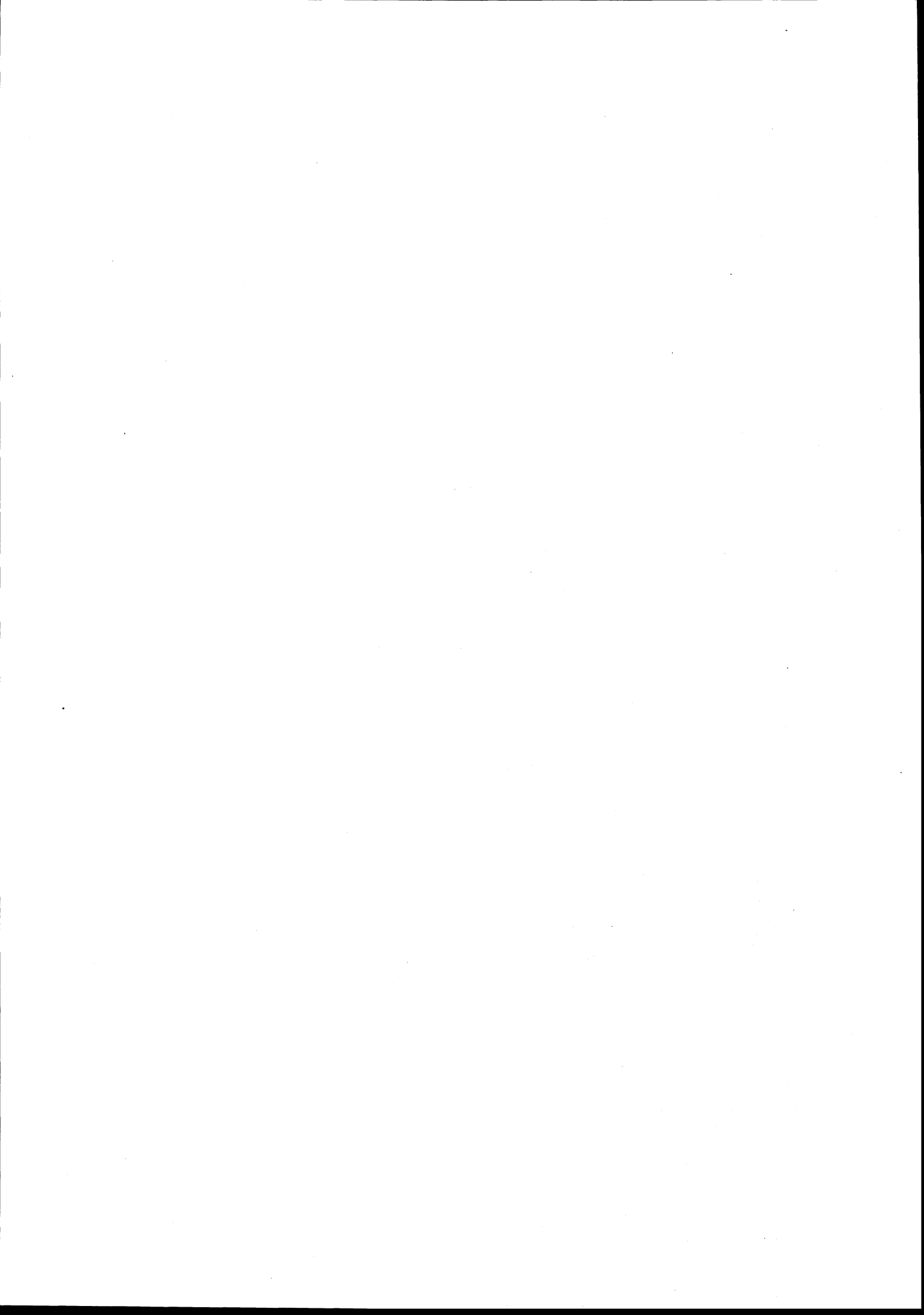

## 0817 DRANGEDAL

## TETTBYGD KRETS

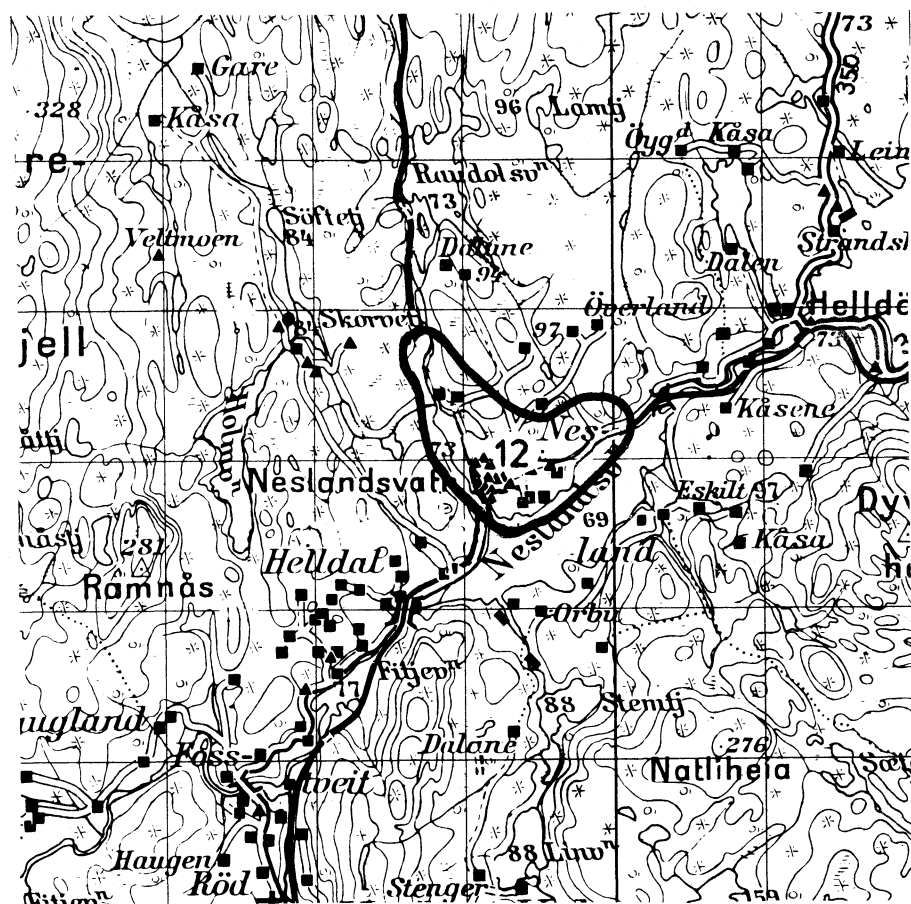

MÅLESTOKK 1:50 000

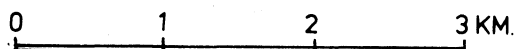

## TEGNFORKLARING

**—** KRETSGRENSE 1970

12 NR. PÅ TETTBYGD KRETS

Med samtykke fra Norges Geografiske Oppmåling er N.G.O.'s kartmateriale brukt som kartgrunnlag.