

STATISTISKE KOMMUNEHEFTER

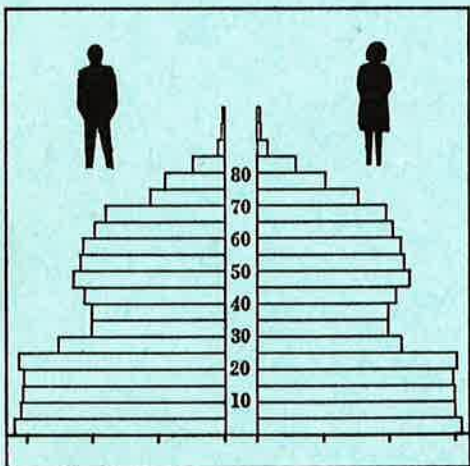

FOLKE- OG BOLIGTELLING

1. NOVEMBER 1970

0430 **STOR-ELVDAL**

STATISTISK SENTRALBYRÅ
OSLO

STATISTISKE KOMMUNEHEFTER



FOLKE- OG BOLIGTELLING
1. NOVEMBER 1970

0430 STOR-ELVDAL

STATISTISK SENTRALBYRÅ
OSLO 1973



FORORD

Den første statistikken utarbeidd på grunnlag av oppgaver til folketellingen i 1970, ble publisert i desember 1971 i heftet "Folkemengden etter alder og ekteskapeleg status, 31. desember 1970".

I serien Statistiske kommunehefter legger Statistisk Sentralbyrå fram de viktigste resultater fra Folke- og boligtelling 1970 for hver enkelt kommune. Heftene vil bli utgitt fra midten av 1972 til siste halvdel av 1973. Da kontrollen av tellingsoppgavene ikke er avsluttet når kommuneheftene utarbeides, er tallene i disse heftene foreløpige.

Endelige tall for hele landet vil bli publisert i 6 hefter som ventes å bli utgitt i 1974. Disse publikasjonene vil også inneholde tabeller med geografiske fordelinger. I tillegg til de tabellene som blir trykt, vil det bli utarbeidd tabeller med mer detaljert statistikk. På grunnlag av tellingsresultatene vil det videre bli utarbeidd et bosettingskart og flere større spesialartikler.

Professor Hallstein Myklebost, Geografisk Institutt, Universitetet i Oslo, har vært Byråets konsulent i arbeidet med kretsinnndelingen.

Statistisk Sentralbyrå, Oslo, 2. mai 1972

Petter Jakob Bjerve

Einar Jensen

The first part of the document discusses the importance of maintaining accurate records of all transactions. It emphasizes that every entry should be supported by a valid receipt or invoice. This ensures transparency and allows for easy verification of the data. The second part of the document provides a detailed breakdown of the financial data for the quarter. It includes a table showing the revenue generated from various sources, as well as the corresponding expenses. The final part of the document concludes with a summary of the overall financial performance and offers recommendations for future improvements.

INNHold

	Side
Prinsipper og definisjoner	7
1. Omfanget av Folke- og bolig telling 1970	7
2. Definisjon av personkjennermerker	7
3. Definisjon av familie- og husholdningstype	10
4. Definisjon av hus og bolig og hus- og boligkjennermerker	11
5. Inndelingen i tellingskretser	13
6. Merknader til tabell 1	14
Tabeller	
1. Folkemengden ved folketellingene 1801-1970	16
2. Folkemengden etter kjønn og inntektstakernes viktigste kilde til livsopphold og næring ...	16
3. Personer 16 år og over etter yrkesaktivitet, kjønn og alder	16
4. Personer 16 år og over med minst 100 arbeidstimer etter yrkesstatus, arbeidstid, kjønn og næring/yrkesområde	17
5. Personer 16-69 år etter yrkesaktivitet, kjønn og høyeste utdanning	18
6. Yrkesaktive, skoleelever og studenter 16 år og over etter kjønn og arbeids-/skole-/studie- sted pr. 1. november 1970	19
7. Familier og personer etter familietype og husholdningstype	19
8. Personer 16 år og over med egen bolig etter alder, ekteskadelig status og kjønn	19
9. Hus, boliger, rom og bosatte etter hustype	20
10. Beboede boliger etter hustype og byggeår, og hus, rom og bosatte etter husets byggeår	20
11. Beboede boliger etter hustype og tallet på rom, og bosatte etter tallet på rom i boligen .	20
12. Beboede boliger, rom og bosatte etter bolig tetthet	21
13. Beboede boliger, rom og bosatte etter boligens utstyr	21
14. Beboede boliger, rom og bosatte etter eier-/leierforholdet til boligen	21
15. Folkemengden etter alder, kjønn og tellingskrets	22
16. Personer 16 år og over etter viktigste kilde til livsopphold, næring, kjønn og tellings- krets	23
17. Hovedtall for hus og beboede boliger i de enkelte tellingskretser	24
Vedlegg	
1 a. Kretsfortegnelse	25
1 b. Inndelingen i sogn pr. 1. november 1970	26
1 c. Oversikt over endringene i kommuneinndelingen mellom tellingen i 1960 og tellingen i 1970.	26
2. Kartskisse over kretsinnndelingen	27
3. Oversiktskart over tettbygd krets	29

Standardtegn

- .. Oppgave mangler
- : Tall kan ikke offentliggjøres
- Null

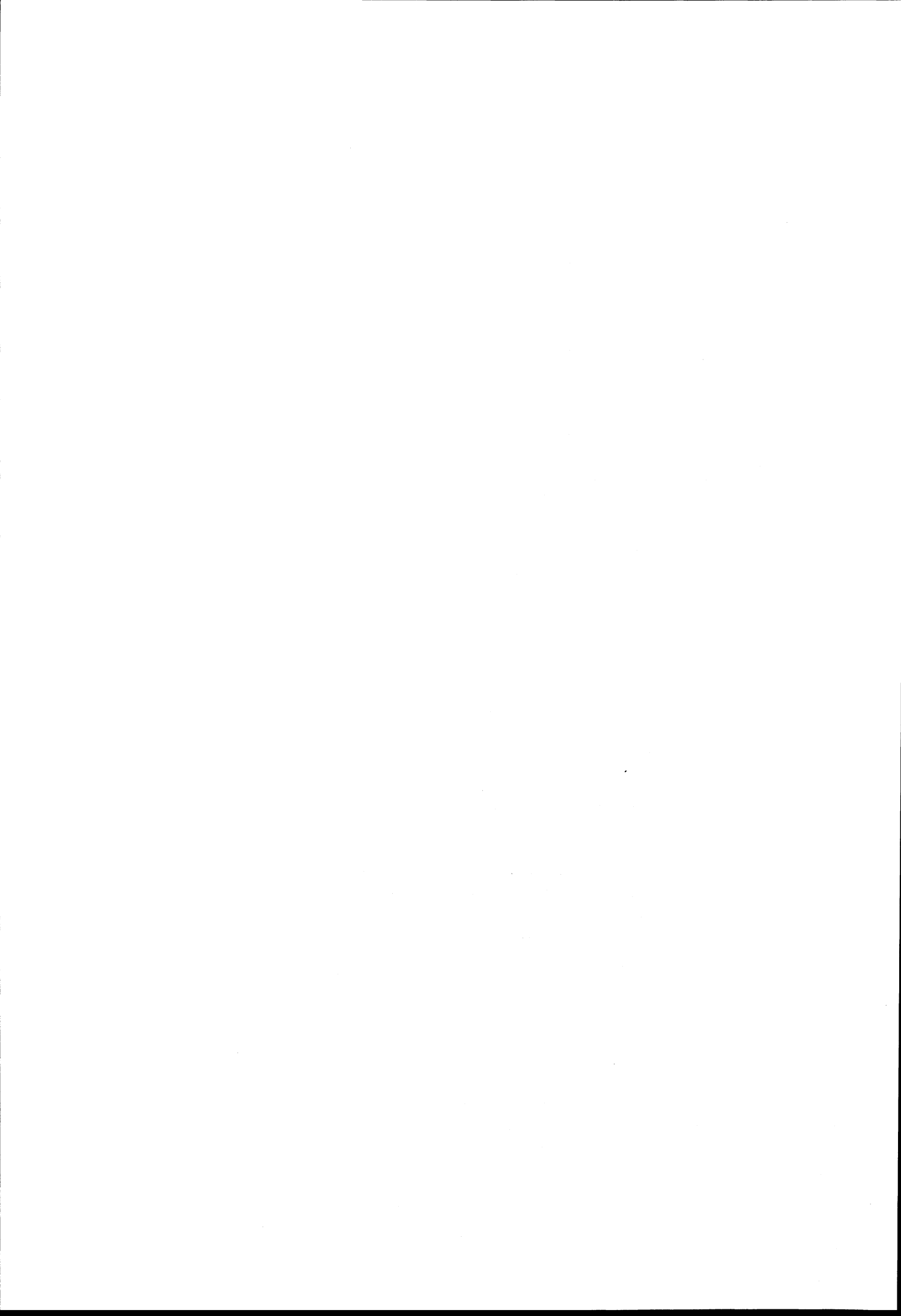

PRINSIPPER OG DEFINISJONER

1. OMFANGET AV FOLKE- OG BOLIGTELLING 1970

Folketellingen omfatter alle personer (også utenlandske statsborgere) som ifølge Forskrifter av 20. januar 1970 om ordningen og føringen av folkeregistrene, var registrert som bosatt i Norge på tellingstidspunktet den 1. november 1970.

I boligteellingen har en med alle hus og privatboliger (privatleiligheter m.v.) hvor minst én person var registrert bosatt den 1. november 1970. Hus og boliger som var ubodd eller som var bebodd bare av midlertidig tilstedeværende (f.eks. ugifte personer som oppholdt seg utenom foreldrenes hjem på grunn av studier), omfattes således ikke av tellingen. Heller ikke er boliger for forpleide i aldershjem, pleiehjem og barnehjem og for losjerende i pensjonater, hoteller o.l. med. Hus hvor alle eller en del av de registrert bosatte var forpleide eller losjerende, er derimot inkludert.

I avsnitt 2 er det gjort nærmere rede for bostedsbegrepet (det sted som en person skal regnes som bosatt) og i avsnitt 4 for hus- og boligbegrepet.

2. DEFINISJON AV PERSONKJENNERKER

Når ikke annet er nevnt, refererer personopplysningene seg til den 1. november 1970.

Bosted

Den enkelte person er i tellingen regnet å ha sitt bosted i den kommune og i den bolig hvor vedkommende var registrert som bosatt den 1. november 1970 ifølge forskriftene om ordningen og føringen av folkeregistrene. Hovedregelen er her at en person skal registreres som bosatt der hvor vedkommende regelmessig tar sin døgnhvile. De viktigste registreringsreglene er ellers:

Bostedsforhold	Skal registreres som bosatt i
Gift person som p.g.a. arbeid, studier, avtjening av verneplikt e.l. oppholder seg utenom ektefellenes felles bolig	Ektefellenes felles bolig
Ugift person som p.g.a. studier, skolegang eller avtjening av verneplikt oppholder seg utenom foreldrenes/forsørgers bolig	Foreldrenes/forsørgers bolig
Ugift person med eget arbeid og som vanligvis ikke bor hos foreldre/forsørger	Boligen der personen vanligvis bor
Person som p.g.a. ferie, besøk hos kjente, forretningsreise e.l. er fraværende fra boligen der vedkommende vanligvis bor	Boligen der personen vanligvis bor
Person som er forpleid i barnehjem, aldershjem, pleiehjem eller er satt bort i privat pleie	Barnehjemmet, aldershjemmet, pleiehjemmet eller boligen hvor personen er i pleie. (På grunn av registreringsvanker er imidlertid en del personer som var anbrakt i pleiehjem, registrert som bosatt i privatbolig på tellingstidspunktet.)
Person som er innlagt på sykehus eller anbrakt på arbeidsskole, arbeidsanstalt eller i fengsel	Boligen der personen var bosatt før innleggelsen eller anbringelsen

Personer som ikke kan henføres til en bestemt bolig, er regnet til gruppen "Uten fast bopel". Av registreringstekniske grunner har en imidlertid i tellingen også måttet ta med enkelte personer med fast bosted i denne gruppen. Personer uten fast bopel er som regel registrert som bosatt i den kommunen hvor de sist hadde fast bosted.

I det følgende er begrepet "Bosatt" brukt i samme betydning som begrepet "Registrert bosatt". Det er ikke som ved tidligere tellinger, hentet inn opplysninger om midlertidig bosted. Fra 1970-tellingen kan det derfor ikke gis oppgaver over den tilstedeværende befolkning.

Alder

I fordelingene etter alder er den enkelte person gruppert etter alder pr. 31. desember 1970 (1970 minus fødselsår), og ikke som ved tidligere tellinger etter alder på tellingstidspunktet.

Ekteskapelig status

Det er brukt fire hovedgrupperinger etter ekteskapelig status, nemlig ugifte, gifte, separerte og før gifte. Som før gifte er regnet skilte, enker og enkemenn.

Utdanning

Opgavene over utdanning omfatter enkeltutdanninger på heltid av minst 5 måneders normal varighet og deltidsutdanninger av tilsvarende varighet. For personer med flere enkeltutdanninger, er den utdanning som har lengst samlet varighet (normal varighet av enkeltutdanningen tillagt varigheten av den forutdanning som kreves) regnet som høyeste utdanning. Av utdanninger med lik samlet varighet, er den som antas å være av størst yrkesmessig betydning, oppfattet som personens høyeste utdanning. Klassifiseringen er i samsvar med Standard for utdanningsgruppering (Statistisk Sentralbyrås Håndbøker, nr. 28). I tellingen er det imidlertid foretatt følgende tre-deling av standardens gymnasnivå (samlet utdanningsvarighet 10-12 år):

1. Utdanning på gymnasnivå I (10 år)
2. Utdanning på gymnasnivå II (11 år)
3. Utdanning på gymnasnivå III (12 år)

Videre er utvidet grunnskoleutdanning (10. frivillig år) i tellingen gruppert sammen med 9-årig grunnskole, mens den er skilt ut som egen gruppe under gymnasnivå i Standard for utdanningsgruppering.

Yrkesaktivitet

Som yrkesaktivitet er regnet alt arbeid mot vederlag, enten i form av lønn, inntekt av egen bedrift, naturalier e.l., inklusive arbeid som familiemedlem uten fast lønn i familiebedrift (f.eks. gårdsbruk, forretning m.v.), vernepliktstjeneste og tilsvarende pliktstjeneste, men eksklusive husarbeid for egen familie.

I gruppen "Med yrkesaktivitet" er tatt med alle personer 16 år og over som utførte yrkesaktivitet i hele eller en del av perioden 1. november 1969 - 31. oktober 1970, også personer som begynte eller sluttet i arbeidslivet i denne perioden, deltidsarbeidere og elever og studenter som hadde hatt feriearbeid.

I tidligere tellinger er personer med inntekt av egen yrkesaktivitet som viktigste kilde til livsopphold, regnet til yrkesbefolkningen (personer med yrke). I disse tellingene avviker imidlertid definisjonen av yrkesaktivitet på enkelte punkter fra definisjonen som er gitt ovenfor. I 1970-tellingen er ikke en bestemt gruppe av personer regnet som yrkesbefolkning. Det er imidlertid gitt fordelinger etter viktigste kilde til livsopphold og etter arbeidstid.

Viktigste kilde til livsopphold

Personer 16 år og over er gruppert etter den kilde til livsopphold som var viktigst de siste 12 månedene før tellingstidspunktet.

Med inntekt av eget arbeid er ment inntekt av egen yrkesaktivitet.

"Pensjon, trygd" omfatter syketrygd, arbeidsløshetsstrygd, forsørgertrygd, uføretrygd, alderstrygd, yrkesskadetrygd, krigspensjon, bedriftspensjon o.l. Ektefeller som hadde hver sin pensjon som viktigste kilde til livsopphold, er begge gruppert under denne kilden til livsopphold. I disse tilfellene er således ikke den ene ektefellen regnet som forsørget eller å ha husarbeid i hjemmet som viktigste kilde til livsopphold.

Som formue, lån m.v. er også regnet føderåd, leieinntekt, forpaktningssinntekt, annen formuesinntekt og utbetalinger i samband med livsforsikring eller individuell pensjonsforsikring.

"Stipend m.v." omfatter foruten stipend, underhold fra andre enn privatpersoner (f.eks. stønader fra det offentlige, institusjoner eller bedrifter), unntatt pensjon og trygd.

I gruppen "Husarbeid i hjemmet, forsørget" er tatt med alle personer som ikke hadde en av kildene som er spesifisert foran, som den viktigste kilde til livsopphold.

Inntektstaker/Ikke-inntektstaker

Som inntektstakere er regnet personer 16 år og over med inntekt av eget arbeid; pensjon, trygd m.v.; formue, lån m.v. eller stipend m.v. som viktigste kilde til livsopphold. Tilsvarende er som ikke-inntektstakere regnet alle personer under 16 år og personer 16 år og over som under viktigste kilde til livsopphold er gruppert på "Husarbeid i hjemmet, forsørget". Husmødre som ikke var inntektstakere, er skilt ut som egen gruppe. Denne gruppen omfatter gifte kvinner 16 år og over med husarbeid i hjemmet som viktigste kilde til livsopphold.

I tabell 2 er ikke-inntektstakere gruppert etter samme kilde til livsopphold/næring som en inntektstaker i samme familie (definisjon av familieenheten er gitt i avsnitt 3). Denne inntektstakeren er valgt ut etter følgende prioritetsrekkefølge:

1. Mannlig ektefelle/far
2. Kvinnelig ektefelle/mor
3. Eldste sønn, nest eldste sønn osv.
4. Eldste datter, nest eldste datter osv.

Personer som tilhørte familie uten en eneste inntektstaker, er i tabell 2 gruppert under uopp-gitt kilde til livsopphold.

Elever, studenter (tabell 5)

Som elever og studenter er i tabell 5 regnet personer som i løpet av de siste 12 måneder før tellingstidspunktet, gikk på skole eller studerte, uten hensyn til andre aktiviteter som f.eks. yrkesaktivitet.

Arbeidstid

Opgavene over arbeidstid gjelder perioden 1. november 1969 - 31. oktober 1970 og omfatter tid som er gått med til yrkesaktivitet. Tid som er brukt til skolearbeid, studier og husarbeid for egen familie, er således ikke inkludert. Personer som i perioden hadde mindre enn i alt én måned sykefravær, og ellers - bortsett fra ferie - arbeidet full dag hele perioden, er regnet å ha hatt heldagsarbeid.

Generelt om grupperingen etter næring, yrke og yrkesstatus

Personer 16 år og over med yrkesaktivitet er gruppert på næring etter arten av virksomheten til den bedrift som den enkelte arbeidet i hele tiden eller lengst tid de siste 12 måneder før tellingstidspunktet. Disse personene er videre gruppert på det yrke og den yrkesstatus som de hadde hele tiden eller lengst tid i bedriften i 12-månedersperioden.

Næring

Næringsgrupperingen er foretatt etter 1960-utgaven av Standard for næringsgruppering i offentlig norsk statistikk (Statistisk Sentralbyrås Håndbøker, nr. 9). Denne standarden er i samsvar med International Standard Industrial Classification of All Economic Activities (ISIC), Rev. 1.

Med begrepet "Industri m.v." som er brukt i tabelldelen, er ment næringene bergverksdrift m.v., industri og kraft- og vannforsyning m.v. Videre er som "Samferdsel" regnet næringene sjøtransport og annen samferdsel. Samlegruppen "Tjenesteytende næringer" omfatter finansinstitusjoner, eienomsdrift, offentlig administrasjon og forsvar, offentlig og privat tjenesteyting og personlig tjenesteyting. I tabell 4 er under "Annen tjenesteyting" tatt med næringsgrenene hotell- og restaurantdrift og vask, rensing og andre personlige tjenester.

Yrke

Yrkesgrupperingen er foretatt etter Standard for yrkesgruppering i offentlig norsk statistikk (utgitt av Arbeidsdirektoratet i 1965) som i prinsippet følger 1958-utgaven av International Standard Classification of Occupations (ISCO).

Yrkesstatus

I tellingen er det brukt følgende fire grupperinger etter yrkesstatus:

1. Ansatt
2. Selvstendig uten leid hjelp
3. Selvstendig med leid hjelp
4. Familien medlem uten fast lønn i familiebedrift

Personer (også medeiere) som arbeide i firmaer organisert som aksjeselskap, andelslag eller annen selskapsform med begrenset ansvar, er alltid regnet som ansatte.

En person er regnet som selvstendig (med eller uten leid hjelp) dersom vedkommende drev firmaet alene for egen regning eller sammen med andre som medeier med ubegrenset ansvar (f.eks. i ansvarlig selskap). I de tilfelle hvor ektefeller arbeide i felles virksomhet (f.eks. gårdsbruk, forretning) som ikke var organisert som aksjeselskap e.l., er den ene ektefellen regnet som selvstendig og den andre som familiemedlem uten fast lønn i familiebedrift. Gruppen "Familie-medlem uten fast lønn i familiebedrift" omfatter ellers personer som arbeide i familie-virksomhet uten fast avtalt lønn og som verken var eier eller medeier i virksomheten. Et familiemedlem uten fast lønn kan imidlertid ha vederlag for arbeidet i form av kost og losji, andel av overskott e.l.

I tabell 4 er det gitt oppgaver over tallet på henholdsvis ansatte og selvstendige (med eller uten leid hjelp). Differansen mellom summer av disse tall og totaltall utgjør følgelig tallet på familiemedlemmer uten fast lønn i familiebedrift.

Arbeids-/skole-/studiested

Personer som pr. 1. november 1970 både hadde inntekt av eget arbeid og som gikk på skole eller studerte, er i tabell 6 gruppert som yrkesaktive og etter arbeidssted dersom arbeidstiden de foregående 12 månedene utgjorde minst 1 000 timer. I motsatt fall er de gruppert som skoleelever/studenter og etter skole-/studiested.

Som personer med annet arbeidssted er regnet personer som arbeide i flere kommuner, var til sjøs eller som arbeide i utlandet. Tilsvarende er personer som studerte i utlandet gruppert under annet studiested.

Egen bolig

Ektefeller som var bosatt i samme privatbolig og hvor minst én av ektefellene var boliginnhaver, er begge regnet å ha egen bolig. For øvrig er bare boliginnhaveren eller én av boliginnhaverne gruppert under "Egen bolig". Forpleide i aldershjem, barnehjem og pleiehjem og losjerende i pensjonater og hoteller m.v. er aldri regnet å ha egen bolig.

Definisjon av begrepet "Boliginnehaver" er gitt i kapittel 4 under avsnittet "Eier-/leierforhold".

3. DEFINISJON AV FAMILIE OG HUSHOLDNINGSTYPE

Grupperingene på familie og husholdningstype refererer seg til tellingstidspunktet den 1. november 1970.

Familie

Til én og samme familie er regnet:

1. Ektepar og eventuelle ugifte barn registrert bosatt i samme privatbolig, aldershjem, pleiehjem, pensjonat, hotell e.l.
2. Far/mor med ugifte barn registrert bosatt i samme privatbolig, aldershjem, pleiehjem, pensjonat, hotell e.l.
3. Hver enkelt person som ikke hører inn under noen av de to gruppene som er spesifisert ovenfor (bl.a. personer uten fast bopel). Disse personene danner således hver for seg egen familie (familie med én person).

I familier med ektepar er også tatt med eventuelle ugifte barn av bare den ene ektefellen og ugifte adoptivbarn og stebarn, men ikke fosterbarn.

Av reglene som er nevnt ovenfor, går det fram at personer (f.eks. ektefeller) som ikke var registrert bosatt i samme privatbolig, aldershjem, pleiehjem, pensjonat, hotell e.l., aldri er gruppert under samme familie. Videre går det fram at gifte, separerte, skilte, enker og enkemenn ikke i noe tilfelle er regnet til samme familie som foreldrene. Når f.eks. et ektepar bor sammen med en skilt datter, danner ektefellene egen familie og datteren egen familie. Ellers kan nevnes at ugifte søsken som har felles bolig, men hvor ingen av foreldrene er bosatt, hver for seg er regnet som særskilt familie.

Husholdningstype

Det er skilt mellom tre hovedtyper av husholdning, nemlig privathusholdning, felleshusholdning og annen husholdning.

Gruppen "Privathusholdning" omfatter personer som var registrert som bosatt i privatbolig. Denne husholdningstypen er videre splittet opp etter tallet på familier i husholdningen. Som husholdningsenhet er her regnet bolighusholdning (som omfatter alle bosatte i samme bolig) og ikke kostholdning som ved tidligere tellinger.

Til felleshusholdning er regnet forpleide som var registrert bosatt i aldershjem, barnehjem og pleiehjem og losjerende som var registrert bosatt i pensjonat, hotell e.l.

Betjeningspersonale bosatt ved felleshusholdninger er alltid gruppert under privathusholdning. Det samme gjelder militært personell som var bosatt i militærforlegning.

Annen husholdning omfatter personer uten fast bopel.

4. DEFINISJON AV HUS OG BOLIG OG HUS- OG BOLIGKJENNEMERKER

Hus- og boligopplysningene refererer seg til den 1. november 1970.

Hus

Som eget hus er som hovedregel regnet bygg som fra kjeller til loft er atskilt fra andre bygg. Fra denne regelen er det gjort følgende to unntak:

1. Hver enkelt bolig i vertikalt delte tomannsboliger og i rekke, kjede, atrium og terrasse er alltid regnet som særskilt hus.

2. Selv om det fra kjeller til loft er skillevegg(er) uten gjennomgang, er henholdsvis horisontalt delte tomannsboliger som er bygd sammen i rekke e.l., og hver enkelt blokk regnet til ett og samme hus.

Som nevnt under avsnitt 1, omfatter tellingen alle hus hvor minst én person var registrert som bosatt den 1. november 1970.

Bolig

Til en bolig (leilighet m.v.) er som hovedregel regnet rom som er bygd (eller ombygd) til bruk for én person eller for flere personer med fellesskap i kost og losji, og hvor det er adkomst til rommene (rommet) uten å måtte gå gjennom en annen bolig. Avgrensingen av boligenhetene er ellers foretatt etter følgende spesielle regler:

1. En hybel med egen inngang (utenfra eller fra korridor, oppgang e.l.) og som er bygd i tilknytning til en bolig, er regnet som særskilt bolig bare når hybelboeren (hybelboerne) selv holdt kosten.

2. Hybler uten egen inngang er ikke skilt ut som særskilte boliger.

3. I hybelbygg o.l. er hver enkelt hybel regnet som egen bolig, også i de tilfelle flere hybler har felles gang, hall, bad og/eller kjøkken.

4. I bygg for felleshusholdning, i hus som er bygd i tilknytning til slike bygg og i militærforlegninger er hybler o.l. for ansatte regnet som særskilte boliger. Likeledes er rom som ble brukt av en ansatt med ektefelle og eventuelle barn, regnet til én og samme bolig.

Med privatbolig er i tellingen ment boliger som ikke er bebodd av forpleide i aldershjem, barnehjem og pleiehjem eller av losjerende i pensjonater, hoteller o.l. Boliger for ansatte (f.eks. sykepleiere) ved felleshusholdninger er således regnet som privatboliger. Det samme gjelder boliger for befal m.v. i militærforlegninger.

Som nevnt under avsnitt 1, omfatter tellingen alle privatboliger hvor minst én person var registrert bosatt den 1. november 1970. Som betegnelse på disse boligene er i tabelldelen brukt "Bebodde boliger". For de enkelte hus som er med i tellingen, er det imidlertid hentet inn oppgaver over samlet tall på privatboliger (inkl. ubebodde boliger og boliger med bare midlertidig bosatte). Tallene på boliger i alt i tabell 9 gjelder disse boligene.

Rom

Oppgavene over tall på rom refererer seg til boliger som er med i tellingen, og omfatter beboelsesrom på 6 m² eller mer som kan nyttes året rundt. Bortsett fra i tabell 11, er også kjøkken på 6 m² eller mer inkludert. Entré, hall, bad, alkove, hems og rom som bare nyttes i næringsvirksomhet (f.eks. kontor) er ikke med.

Bosatte

Tallene på bosatte omfatter personer registrert som bosatt i privatboliger og således ikke personer som er regnet til felleleshusholdning og personer uten fast bopel.

Hustype

Som våningshus i tilknytning til gårdsdrift er - uansett hustype ellers - regnet hus hvor gårdbrukeren selv, forpakter eller kårfolk var bosatt, men ikke hus for gårdsarbeidere og hus på nedlagte bruk.

Hustypen "Frittliggende enebolig" omfatter hus med én bolig og med minst en halv meters avstand til nærmeste hus (unntatt garasje o.l.).

Til gruppen "Enebolig i rekke, kjede, atrium m.v." er også regnet husenhetene i vertikalt delte tomannsboliger.

Horisontalt delt tomannsbolig er hus med to vanlige leiligheter (som kan ha ulik størrelse) og hvor den ene leiligheten ligger i en etasje over den annen.

Hustypen "Annet småhus" omfatter hus med inntil 2½ etasjer (ekskl. underetasje), unntatt våningshus i tilknytning til gårdsdrift, eneboliger og horisontalt delte tomannsboliger. Hus som har én eller to vanlige leiligheter og hybelleilighet som er skilt ut som egen bolig, er også gruppert under denne hustypen.

Som blokk er regnet hus med 3 etasjer (ekskl. underetasje) eller mer.

Provisorisk boligbygg er hus m.v. som helt eller delvis er tatt i bruk til bolig for 10 år eller mindre (inkl. campingvogner, båter, telt, gammer o.l.).

Gruppen "Forretningsbygg m.v." omfatter hus hvor halvparten eller mindre av golvarealet nyttes til privatboliger, unntatt bygg for felleleshusholdning. Hus med to etasjer og hvor det er forretning i første etasje og bolig i annen etasje, er alltid gruppert under denne hustypen.

Som bygg for felleleshusholdning er regnet hus hvor det for bosatte og/eller midlertidig tilstedeværende er organisert felleleshusholdning. Hus i studentbyer o.l. er imidlertid aldri gruppert her. Av avgrensingsregler som det er gjort rede for under andre avsnitt, går det fram at oppgaver over tall på boliger, rom og bosatte i bygg for felleleshusholdning, bare omfatter privatboliger og rom og bosatte i disse boligene.

Byggeår

Som byggeår er for det enkelte hus regnet det år da minst halvparten av boligene i huset var ferdige til innflytning. Hus som er ombygd, er gruppert etter opprinnelig byggeår.

WC, bad

Boliger med eget wc/egget bad omfatter boliger med wc/bad som bare de bosatte i boligen har rett til å nytte, uten hensyn til om wc/bad ligger i eller utenfor boligen. Som boliger med felles wc/felles bad er regnet boliger som har wc/bad felles med en eller flere andre boliger.

Eier-/leierforhold

Personer med råderett over boligen som de er bosatt i (eier, leier den e.l.), er regnet som boliginnehavere.

Boliginnehavere (f.eks. medlemmer av borettslag) med aksje eller andel som gir borett til boligen, er alltid regnet som leieboere med aksje/andel, også i de tilfelle det er betalt innskott som er høyere enn pålydende verdi av aksjen/andelen.

Leieboere med innskott er boliginnehavere som har betalt innskott (f.eks. obligasjonsinnskott) for å leie boligen, men ikke leieboere som bare har betalt forskott på husleie.

Boliginnehavere som disponerer boligen vederlagsfritt eller som kårbolig, er regnet som leieboere.

En boliginnehaver er regnet å disponere boligen som tjenestebolig når den er stilt til disposisjon i samband med tjenesteforhold på vilkår av at boligen må fraflyttes når tjenesteforholdet opphører, uten hensyn til om det betales husleie eller ikke. Boliger som boliginnehaveren har aksje, andel eller innskott i, er imidlertid aldri regnet som tjenestebolig.

Gjennomsnittstall

Boliger pr. hus er lik tallet på privatboliger i hus som er med i tellingen (inkl. ubebodde boliger og boliger med bare midlertidig tilstedeværende) dividert med tallet på hus som er med i tellingen.

Bebodde boliger pr. hus er lik tallet på privatboliger som er med i tellingen dividert med tallet på hus som er med i tellingen.

Rom pr. bolig er lik tallet på rom (inkl. kjøkken på 6 m^2 eller mer) i privatboliger som er med i tellingen dividert med tallet på disse boligene.

Bosatte pr. bolig er lik tallet på bosatte i privatboliger dividert med tallet på privatboliger som er med i tellingen.

Bosatte pr. rom er lik tallet på bosatte i privatboliger dividert med tallet på rom (inkl. kjøkken på 6 m^2 eller mer) i privatboliger som er med i tellingen.

5. INNDELINGEN I TELLINGSKRETSE

For områder som i 1960 tilhørte herredskommune, er kretsinnvidlingen foretatt av Byrådet og etter de samme retningslinjer som i 1960-tellingene. Følgende hovedregler er lagt til grunn for innvidlingen:

1. En tellingskrets bør være mest mulig ensartet når det gjelder kommunikasjonsforhold, næringsstruktur og befolkningsutvikling.

2. Kretsgrensene må ikke skjære sogne- eller kommunegrensene.

3. En krets skal bestå enten bare av ett tettbygd strøk, del av tettbygd strøk eller av spredtbygd strøk. Som tettbygd strøk regnes områder med minst 200 bosatte på tellings-tidspunktet og hvor avstanden mellom bolighusene som regel ikke overstiger 50 meter. En hussamling som ligger mer enn 50 meter fra en tettbebyggelse, er imidlertid regnet som en del av det tettbygde strøket dersom hussamlingen naturlig hører sammen med tettbebyggelsen. Andre områder er regnet som spredtbygde strøk og er delt videre opp i tellingskretser.

I 1970-tellingene er det for områder som i 1960 tilhørte herredskommune, bare foretatt følgende endringer i kretsinnvidlingen som da ble brukt:

1. Når regulering av kommune- eller sognegrensene førte til at en 1960-krets falt inn under mer enn én kommune eller ett sogn i 1970, er kretsen delt videre opp slik at kretsgrensene ikke skjærer kommune- eller sognegrensene.

2. Grensene for tettbygde strøk (og dermed for tettbygde kretser) er justert i samsvar med bosettingen pr. 1. november 1970 etter reglene for avgrensning av disse strøkene.

3. I de tilfelle avgrensningen i 1960-tellingene av spredtbygde kretser ikke var i samsvar med reglene for kretsinnvidling, er grensene justert i 1970-tellingene.

Innvidlingen i tellingskretser av områder som i 1960 tilhørte bykommune, er foretatt av folke-registrene i samråd med kommunale myndigheter. I flere tilfelle er kretsinnvidlingen for disse områdene ikke den samme som i 1960-tellingene. I begge tellingene er imidlertid grensene fastlagt slik at de ikke skjærer kommune- eller sognegrensene og at en krets består enten bare av tettbygd strøk eller bare av spredtbygd strøk (avgrenset etter reglene som er nevnt ovenfor).

Tettbygde strøk i områder som i 1960 tilhørte herredskommune, er vanligvis ikke delt opp i flere kretser. Byområder er imidlertid alltid regnet til flere kretser.

I vedlegg 1 a er det gitt en kretsfortegnelse, i vedlegg 2 en kartskisse over kretsinn-
delingen og i vedlegg 3 et oversiktskart over én eller flere tettbygde kretser. En oversikt som
viser hvilke tellingskretser som inngår i de enkelte sogn, er gitt i vedlegg 1 b.

6. Merknader til tabell 1

I tabell 1 har en generelt sett tatt sikte på å gi tall tilbake til 1801 etter kommuneinn-
delingen i 1970. Over et så langt tidsrom har det imidlertid skjedd så mange endringer i kommune-
inndelingen at det for de fleste kommuner ikke kan gis en sammenliknbar tallserie for hele perioden.

I 1864 ble Sollien (senere Sollia) eget herred ved utskilling fra Ringebu herred, og i 1890
ble Sollia overført fra Kristians Amt til Hedemarkens Amt.

Mellom tellingen i 1960 og tellingen i 1970 er Sollia slått sammen med Stor-Elvdal. I ved-
legg 1 c er det gitt en oversikt som viser hvilke kommuner de enkelte tellingskretser i 1970-tel-
lingen tilhørte i 1960.

TABELLER

TABELL 1. FOLKEMENGDEN VED FOLKETELLINGENE 1801-1970

ÅR	FOLKE- MENGDEN	ÅR	FOLKE- MENGDEN	ÅR	FOLKE- MENGDEN	ÅR	FOLKE- MENGDEN	ÅR	FOLKE- MENGDEN	ÅR	FOLKE- MENGDEN
1801	1835	1865 ..	2 734	1900 ..	3 689	1930 ..	4 470	1960 ..	4 406
1815	1845	1875 ..	3 633	1910 ..	3 912	1946 ..	4 528	1970 ..	3 748
1825	1855	1890 ..	3 466	1920 ..	4 229	1950 ..	4 580		

1 SE MERKNADER TIL TABELL 1 PÅ SIDE 14

TABELL 2. FOLKEMENGDEN ETTER KJØNN OG INNTEKTSTAKERNES VIKTIGSTE KILDE TIL LIVSOPPHOLD OG NÆRING

VIKTIGSTE KILDE TIL LIVSOPPHOLD OG NÆRING	I ALT	MENN	KVIN- NER	INN- TEKTS- TAKERE	IKKE-INNTEKTSTAKERE					
					I ALT	HUS- MØDRE	ANDRE			
							I ALT	AV DISSE:		UOPP- GITT
								UNDER 16 ÅR	16-24 ÅR	
I ALT	3 748	1 971	1 777	2 160	1 588	620	968	803	133	
INNTEKT AV EGET ARBEID I ALT ..	2 778	1 526	1 252	1 339	1 439	555	884	746	126	
JORDBRUK OG SKOGBRUK M.V. ...	725	429	296	338	387	172	215	178	33	
FISKE M.V. OG HVALFANGST	-	-	-	-	-	-	-	-	-	
INDUSTRI M.V.	724	412	312	306	418	158	260	219	38	
BYGGE- OG ANLEGGSVIRKSOMHET .	282	170	112	126	156	62	94	79	15	
VAREHANDEL	195	97	98	117	78	25	53	48	4	
SAMFERDSEL	384	222	162	163	221	76	145	126	19	
TJENESTEYTNDE NÆRINGER	463	191	272	284	179	62	117	96	17	
UOPPGITT NÆRING	5	5	-	5	-	-	-	-	-	
PENSJON, TRYGD	876	396	480	770	106	61	45	35	3	
FORMUE, LÅN M.V.	34	22	12	30	4	3	1	1	-	
STIPEND M.V.	21	13	8	21	-	-	-	-	-	
UOPPGITT	39	14	25	-	39	1	38	21	4	

TABELL 3. PERSONER 16 ÅR OG OVER ETTER YRKESAKTIVITET, KJØNN OG ALDER

KJØNN OG ALDER	I ALT	UTEN YRKES- AKTI- VITET	MED YRKESAKTIVITET						
			I ALT	ARBEIDSTID I TIMER				UOPP- GITT	
				UNDER 100	100- 499	500- 999	1 000 OG MER		
							I ALT		AV DISSE: HELDAGS- ARBEID
I ALT	2 945	1 333	1 612	18	135	218	1 241	1 004	-
16-19	187	102	85	3	21	21	40	27	-
20-24	189	53	136	1	14	16	105	80	-
25-59	1 527	449	1 078	6	67	125	880	739	-
60-66	371	164	207	3	15	26	163	120	-
67-69	160	90	70	1	11	14	44	32	-
70 OG OVER	511	475	36	4	7	16	9	6	-
MENN I ALT	1 543	415	1 128	10	47	70	1 001	846	-
16-19	115	60	55	2	11	13	29	19	-
20-24	118	17	101	-	9	9	83	66	-
25-59	767	39	728	3	11	14	700	620	-
60-66	200	39	161	-	5	13	143	108	-
67-69	83	32	51	1	5	8	37	27	-
70 OG OVER	260	228	32	4	6	13	9	6	-
KVINNER I ALT	1 402	918	484	8	88	148	240	158	-
16-19 I ALT	72	42	30	1	10	8	11	8	-
AV DISSE: GIFTE ...	2	1	1	:	:	:	:	:	-
20-24 I ALT	71	36	35	1	5	7	22	14	-
AV DISSE: GIFTE ...	40	25	15	1	2	5	7	4	-
25-59 I ALT	760	410	350	3	56	111	180	119	-
AV DISSE: GIFTE ...	654	362	292	3	49	107	133	84	-
60-66	171	125	46	3	10	13	20	12	-
67-69	77	58	19	-	6	6	7	5	-
70 OG OVER	251	247	4	-	1	3	-	-	-

TABELL 4. PERSONER 16 ÅR OG OVER MED MINST 100 ARBEIDSTIMER ETTER YRKESSTATUS, ARBEIDSTID, KJØNN OG NÆRING/YRKESOMRÅDE

NÆRING/YRKESOMRÅDE	AV DISSE:					ARBEIDSTID I TIMER					
	I ALT	SELV- STEN- DIGE		MENN	KVIN- NER	100-999			1 000 OG MER		
		AN- SATTE				I ALT	MENN	KVIN- NER	I ALT	MENN	KVIN- NER
I ALT	1 594	1 213	235	1 118	476	353	117	236	1 241	1 001	240

NÆRING											
JORDBRUK	282	49	118	169	113	121	32	89	161	137	24
SKOGBRUK M.V.	181	167	11	165	16	32	19	13	149	146	3
FISKE M.V., HVALFANGST	-	-	-	-	-	-	-	-	-	-	-
BERGVERKSDRIFT M.V. ...	1	1	-	1	-	:	:	-	:	:	-
INDUSTRI	315	301	11	279	36	32	15	17	283	264	19
BYGGE- OG ANLEGGSVIRKS.	133	107	26	133	-	15	15	-	118	118	-
KRAFT-, VANNFORS. M.V.	12	12	-	11	1	:	2	:	:	9	:
VAREHANDEL	146	105	24	68	78	37	9	28	109	59	50
FINANSINSTITUSJONER ...	16	16	-	7	9	3	:	:	13	:	:
EIENDOMSDRIFT	3	3	-	-	3	1	-	1	2	-	2
SJØTRANSPORT	38	38	-	33	5	5	3	2	33	30	3
ANNEN SAMFERDSEL	136	115	20	112	24	14	4	10	122	108	14
OFF. ADM. OG FORSVAR ..	49	49	-	39	10	6	5	1	43	34	9
OFF. OG PRIV. TJ.YTING	187	180	7	78	109	46	5	41	141	73	68
LØNT HUSARBEID	35	35	-	-	35	17	-	17	18	-	18
ANNEN TJENESTEYTING ...	54	29	18	17	37	18	4	14	36	13	23
UOPPGITT	6	6	-	6	-	2	2	-	4	4	-

1											
YRKESOMRÅDE											
TEKNISK, VITENSKAPELIG, HUMANISTISK OG KUNST-											
NERISK ARBEID I ALT ...	149	141	8	66	83	37	3	34	112	63	49
TEKNISK ARBEID	8	8	-	8	-	-	-	-	8	8	-
MEDISINSK ARBEID	6	3	3	5	1	:	-	:	:	5	:
SYKEPLEIE- OG ANNET PLEIEARBEID	40	40	-	-	40	21	-	21	19	-	19
PEDAGOGISK ARBEID ...	60	60	-	28	32	11	1	10	49	27	22
ADM.- OG FORVALTNINGS- ARB., BEDR.- OG ORGANI- SASJONSLEDELSE I ALT ..	22	15	7	21	1	:	-	:	:	21	:
OFFENTLIG ADM.- OG FORVALTNINGSARBEID ..	5	5	-	5	-	-	-	-	5	5	-
BEDR. OG ORG.LEDELSE	17	10	7	16	1	:	-	:	:	16	:
KONTORARBEID	60	58	-	25	35	13	5	8	47	20	27
HANDELSARBEID I ALT ...	117	78	23	56	61	:	3	:	:	53	:
GROSSISTER OG DETALJISTER	22	-	22	20	2	:	1	:	:	19	:
HANDELSREISENDE- OG AGENTURARBEID	4	3	1	4	-	-	-	-	4	4	-
HANDELSARB. FRA KONT. OG DETALJHANDELSARB.	89	73	-	30	59	21	2	19	68	28	40
JORDBRUKS-, SKOGBRUKS- OG FISKEARBEID	467	219	130	338	129	153	51	102	314	287	27
GRUVE- OG SPRENGNINGS- ARBEID M.M.	1	1	-	1	-	:	:	-	:	:	-
TRANSPORT- OG KOMMUNI- KASJONSARBEID I ALT ...	150	130	20	130	20	14	6	8	136	124	12
VEGTRAFIKKARBEID	55	35	20	53	2	4	:	:	51	:	:
POST- OG TELEKOM.ARB.	19	19	-	5	14	6	1	5	13	4	9
INDUSTRI-, BYGGE- OG ANLEGG SARBEID I ALT ...	450	412	37	433	17	47	40	7	403	393	10
JERN- OG MET.VAREARB.	35	29	5	34	1	4	:	:	31	:	:
ELEKTROARBEID	23	22	1	23	-	1	1	-	22	22	-
TREARBEID	188	173	15	188	-	12	12	-	176	176	-
NÆRINGSMIDDELARBEID .	20	12	8	15	5	4	-	4	16	15	1
KJEMISK PROSESSAR- BEID, TREFOREDLINGS- OG PAPIRARBEID	21	21	-	21	-	1	1	-	20	20	-
LASTE-, LOSSE- OG LAGERARBEID	18	18	-	17	1	4	:	:	14	:	:
SERVICEARBEID I ALT ...	160	141	10	30	130	64	6	58	96	24	72
SIVILT OVERVÅKNINGS- OG TRYGGINGSARBEID ..	5	5	-	4	1	1	:	:	4	:	:
HOTELL- OG RESTAU- RANTARBEID, HUSARBEID VAKTMESTER- OG	71	64	3	9	62	27	2	25	44	7	37
RENGJØRINGSARBEID ...	54	52	-	15	39	26	2	24	28	13	15
MILITÆRT ARBEID	15	15	-	15	-	3	3	-	12	12	-
UOPPGITT	3	3	-	3	-	-	-	-	3	3	-

1 BARE ET UTVALG AV YRKESOMRÅDER ER SPESIFISERT

TABELL 5. PERSONER 16-69 ÅR ETTER YRKESAKTIVITET, KJØNN OG HØYESTE UTDANNING

KJØNN OG HØYESTE UTDANNING	I ALT	UTEN YRKESAKTIVITET, ARBEIDST. UNDER 100 TIMER ELLER UOPPGITT		MED 100 ARBEIDSTIMER ELLER MER					
		I ALT	AV DISSE: I ALT ELEVER, STU- DENTER	100-499 TIMER		500-999 TIMER		1 000 TIMER OG MER	
				I ALT	AV DISSE: ELEVER, STU- DENTER	I ALT	AV DISSE: ELEVER, STU- DENTER		
I ALT	2 434	872	127	1 562	128	37	202	27	1 232
MENN I ALT	1 283	193	79	1 090	41	19	57	16	992
UNGDOMSSKOLENIVÅ, 7-9 ÅR, I ALT ..	940	138	37	802	28	7	40	3	734
7-ÅRIG FOLKESKOLE	556	80	1	476	16	1	25	-	435
ALLMENT FAGFELT ELLERS	190	41	32	149	8	6	10	2	131
ADMINISTRASJON OG ØKONOMI	37	3	-	34	-	-	-	-	34
INDUSTRI, HÅNDVERK OG TEKNIKK ..	101	10	4	91	2	-	2	-	87
SAMFERDSEL	5	-	-	5	-	-	-	-	5
JORDBRUK, SKOGBRUK OG FISKE	51	4	-	47	2	-	3	1	42
TJENESTEYTING OG FORSVAR	-	-	-	-	-	-	-	-	-
GYMNASNIVÅ I, 10 ÅR, I ALT	227	38	30	189	7	6	13	9	169
ALLMENT FAGFELT	107	31	28	76	7	6	10	8	59
ADMINISTRASJON OG ØKONOMI	-	-	-	-	-	-	-	-	-
INDUSTRI, HÅNDVERK OG TEKNIKK ..	16	-	-	16	-	-	1	1	15
SAMFERDSEL	19	-	-	19	-	-	-	-	19
JORDBRUK, SKOGBRUK OG FISKE	73	7	2	66	-	-	2	-	64
TJENESTEYTING OG FORSVAR	12	-	-	12	-	-	-	-	12
GYMNASNIVÅ II,III, 11-12 ÅR, I ALT	55	10	8	45	6	6	3	3	36
ALLMENT FAGFELT	31	10	8	21	6	6	3	3	12
ADMINISTRASJON OG ØKONOMI	-	-	-	-	-	-	-	-	-
INDUSTRI, HÅNDVERK OG TEKNIKK ..	18	-	-	18	-	-	-	-	18
HELSEVERN	-	-	-	-	-	-	-	-	-
UNIVERSITETS- OG HØGSKOLENIVÅ I, 13-14 ÅR, I ALT	27	3	1	24	-	-	1	1	23
UNDERVISNING	16	2	1	14	-	-	1	1	13
ADMINISTRASJON, ØKONOMI, SAMFUNNSVITENSKAP OG JUS	4	-	-	4	-	-	-	-	4
NATURVITENSKAP OG TEKNIKK	6	1	-	5	-	-	-	-	5
UNIVERSITETS-, HØGSKOLENIVÅ II,III OG FORSKERNIVÅ, OVER 14 ÅR, I ALT	32	:	:	:	:	-	:	-	30
UNDERVISNING	7	-	-	7	-	-	-	-	7
ADMINISTRASJON, ØKONOMI, SAMFUNNSVITENSKAP OG JUS	3	-	-	3	-	-	-	-	3
NATURVITENSKAP OG TEKNIKK	3	2	2	1	:	-	:	-	:
UOPPGITT ELLER INGEN UTDANNING ...	2	2	1	-	-	-	-	-	-
KVINNER I ALT	1 151	679	48	472	87	18	145	11	240
UNGDOMSSKOLENIVÅ, 7-9 ÅR, I ALT ..	931	581	24	350	61	4	116	4	173
7-ÅRIG FOLKESKOLE	573	368	1	205	36	-	71	-	98
ALLMENT FAGFELT ELLERS	204	124	21	80	13	3	26	2	41
ADMINISTRASJON OG ØKONOMI	35	14	1	21	3	1	2	-	16
INDUSTRI, HÅNDVERK OG TEKNIKK ..	15	9	1	6	2	-	2	-	2
TJENESTEYTING OG FORSVAR	101	64	-	37	7	-	15	2	15
GYMNASNIVÅ I, 10 ÅR, I ALT	140	73	21	67	13	7	18	4	36
ALLMENT FAGFELT	124	66	21	58	12	7	14	4	32
ADMINISTRASJON OG ØKONOMI	-	-	-	-	-	-	-	-	-
SAMFERDSEL	6	1	-	5	-	-	3	-	2
HELSEVERN	6	3	-	3	1	-	1	-	1
GYMNASNIVÅ II,III, 11-12 ÅR, I ALT	36	15	3	21	8	5	7	2	6
ALLMENT FAGFELT	17	6	3	11	4	3	4	2	3
ADMINISTRASJON OG ØKONOMI	-	-	-	-	-	-	-	-	-
INDUSTRI, HÅNDVERK OG TEKNIKK ..	3	1	-	2	-	1	-	-	:
SAMFERDSEL	-	-	-	-	-	-	-	-	-
HELSEVERN	14	6	-	8	:	1	:	-	:
TJENESTEYTING OG FORSVAR	-	-	-	-	-	-	-	-	-
UNIVERSITETS- OG HØGSKOLENIVÅ I, 13-14 ÅR, I ALT	37	10	-	27	4	2	2	-	21
UNDERVISNING	27	6	-	21	2	2	-	-	19
ADMINISTRASJON, ØKONOMI, SAMFUNNSVITENSKAP OG JUS	3	1	-	2	:	-	:	-	:
NATURVITENSKAP OG TEKNIKK	-	-	-	-	-	-	-	-	-
UNIVERSITETS-, HØGSKOLENIVÅ II,III OG FORSKERNIVÅ, OVER 14 ÅR, I ALT	7	-	-	7	1	-	2	1	4
ADMINISTRASJON, ØKONOMI, SAMFUNNSVITENSKAP OG JUS	-	-	-	-	-	-	-	-	-
NATURVITENSKAP OG TEKNIKK	-	-	-	-	-	-	-	-	-
UOPPGITT ELLER INGEN UTDANNING ...	-	-	-	-	-	-	-	-	-

1 BARE ET UTVALG AV FAGOMRÅDER ER SPESIFISERT UNDER DE ENKELTE UTDANNINGSNIVÅER

TABELL 6. YRKESAKTIVE, SKOLEELEVER OG STUDENTER 16 ÅR OG OVER ETTER KJØNN OG ARBEIDS-/SKOLE-/STUDIESTED PR. 1. NOVEMBER 1970

ARBEIDS-/SKOLE-/STUDIESTED	I ALT	1			2		
		YRKESAKTIVE			SKOLEELEVER OG STUDENTER		
		I ALT	MENN	KVINNER	I ALT	MENN	KVINNER
I ALT	1 670	1 498	1 054	444	172	110	62
I KOMMUNEN	1 394	1 358	926	432	36	21	15
HAMAR	40	7	5	2	33	24	9
ELVERUM	38	2	1	1	36	22	14
OSLO	37	19	17	2	18	14	4
AMOT	25	25	23	2	-	-	-
TYNSET	12	2	1	1	10	4	6
BÆRUM	7	5	5	-	2	-	2
ANDRE KOMMUNER I FYLKET	21	10	9	1	11	8	3
ANDRE KOMMUNER UTEFOR FYLKET ...	36	11	9	2	25	17	8
ANNET STED	60	59	58	1	1	-	1

1 EKSKL. PERSONER SOM AVTJENTE VERNEPLIKTSTJENESTE OG YRKESAKTIVE SOM IKKE HAR OPPGITT ARBEIDSSTED
 2 EKSKL. SKOLEELEVER OG STUDENTER SOM IKKE HAR OPPGITT SKOLE-/STUDIESTED

TABELL 7. FAMILIER OG PERSONER ETTER FAMILIETYPPE OG HUSHOLDNINGSTYPE

HUSHOLDNINGSTYPE	I ALT		FAMILIER MED EN PERSON	FAMILIER MED TO ELLER FLERE PERSONER						
	FAMILIER	PERSONER		I ALT		EKTEPAR UTEN UGIFTE BARN	EKTEPAR MED UGIFTE BARN		MOR ELLER FAR MED UGIFTE BARN	
				FAMILIER	PERSONER		FAMILIER	PERSONER	FAMILIER	PERSONER
I ALT	1 658	3 748	644	1 014	3 104	391	543	2 127	80	195
PRIVATHUSHOLDNING I ALT ..	1 595	3 684	582	1 013	3 102	390	543	2 127	80	195
MED EN FAMILIE	1 140	2 933	289	851	2 644	326	469	1 853	56	139
MED TO FAMILIER	378	636	234	144	402	60	62	230	22	52
MED FLERE FAMILIER	77	115	59	18	56	4	12	44	2	4
FELLES HUSHOLDNING	56	57	55	1	2	1	-	-	-	-
ANNEN HUSHOLDNING	7	7	7	-	-	-	-	-	-	-

TABELL 8. PERSONER 16 ÅR OG OVER MED EGEN BOLIG ETTER ALDER, EKTESKAPELIG STATUS OG KJØNN

EKTESKAPELIG STATUS OG KJØNN	I ALT	ALDER									
		16-19	20-24	25-29	30-39	40-49	50-59	60-69	70-79	80 OG OVER	
PERSONER 16 ÅR OG OVER I ALT ...	2 945	187	189	139	312	475	601	531	357	154	
AV DISSE: MED EGEN BOLIG	2 259	4	62	96	272	425	574	474	284	68	
MENN I ALT	1 543	115	118	72	153	232	310	283	189	71	
AV DISSE: MED EGEN BOLIG	1 135	1	23	41	124	203	294	259	155	35	
KVINNER I ALT	1 402	72	71	67	159	243	291	248	168	83	
AV DISSE: MED EGEN BOLIG	1 124	3	39	55	148	222	280	215	129	33	
UGIFTE I ALT	698	185	130	38	34	62	62	92	66	29	
AV DISSE: MED EGEN BOLIG	201	2	11	10	7	27	40	52	42	10	
MENN I ALT	464	115	99	25	27	45	44	51	43	15	
AV DISSE: MED EGEN BOLIG	133	1	6	5	5	23	30	32	27	4	
KVINNER I ALT	234	70	31	13	7	17	18	41	23	14	
AV DISSE: MED EGEN BOLIG	68	1	5	5	2	4	10	20	15	6	
GIFTE OG SEPARERTE I ALT	1 898	2	59	99	275	396	486	370	171	40	
AV DISSE: MED EGEN BOLIG	1 826	2	51	85	264	388	484	365	162	25	
MENN I ALT	953	-	19	45	123	183	248	211	99	25	
AV DISSE: MED EGEN BOLIG	914	-	17	35	118	178	246	208	96	16	
KVINNER I ALT	945	2	40	54	152	213	238	159	72	15	
AV DISSE: MED EGEN BOLIG	912	2	34	50	146	210	238	157	66	9	
FØR GIFTE I ALT	349	-	-	2	3	17	53	69	120	85	
AV DISSE: MED EGEN BOLIG	232	-	-	1	1	10	50	57	80	33	
MENN I ALT	126	-	-	2	3	4	18	21	47	31	
AV DISSE: MED EGEN BOLIG	88	-	-	1	1	2	18	19	32	15	
KVINNER I ALT	223	-	-	-	-	13	35	48	73	54	
AV DISSE: MED EGEN BOLIG	144	-	-	-	-	8	32	38	48	18	

TABELL 9. HUS, BOLIGER, ROM OG BOSATTE ETTER HUSTYPE

	PERMANENT BOLIGBYGG									PRO- VI- SOR- ISK BO- LIG- BYGG	FOR- RET- NINGS- BYGG M.V.	BYGG FOR- FEL- LES- HUS- HOLD- NING	UOPP- GITT HUS- TYPE
	I ALT	VA- NINGS- HUS I TILKN. TIL GARDS- DRIFT	FRITT- LIGG- ENDE ENE- BOLIG	ENE- BOLIG REKKE, KJEDE, ATRIUM M.V.	HORI- SON- TALT ANNEN TALT ENNE- BOLIG	ANNET SMÅHUS	BLOKK	MANN- TO- BOLIG					
HUS	1 277	1 211	316	826	27	-	21	21	-	2	55	9	-
BOLIGER I ALT ...	1 393	1 304	358	826	27	-	42	51	-	2	70	15	-
AV DISSE: BEBODDE	1 354	1 274	338	826	27	-	37	46	-	2	65	13	-
ROM	6 012	5 701	1 667	3 593	120	-	150	171	-	2	279	30	-
BOSATTE	3 684	3 451	953	2 196	72	-	104	126	-	:	211	:	-
BOLIGER PR. HUS .	1,1	1,1	1,1	1,0	1,0	-	2,0	2,4	-	1,0	1,3	1,7	-
ROM PR. BOLIG ...	4,4	4,5	4,9	4,3	4,4	-	4,1	3,7	-	1,0	4,3	2,3	-
BOSATTE PR. BOLIG	2,7	2,7	2,8	2,7	2,7	-	2,8	2,7	-	:	3,2	:	-
BOSATTE PR. ROM .	0,6	0,6	0,6	0,6	0,6	-	0,7	0,7	-	:	0,8	:	-

TABELL 10. BEBODDE BOLIGER ETTER HUSTYPE OG BYGGÅR, OG HUS, ROM OG BOSATTE ETTER HUSETS BYGGÅR

HUSETS BYGGÅR	HUS	BEBODDE BOLIGER						ROM	BOSATTE	BOSATTE			
		I ALT	I PERMANENTE BOLIGBYGG			I	ANDRE			BE- BOD- DE BO- LIG- ER PR. HUS	ROM BO- LIG	PR. BO- LIG	PR. ROM
		I ALT	I VANINGS- HUS I TILKN. TIL I ALT GARDS- DRIFT OG I FRITTL. OG ENEBOLIGER	I ANDRE ENE- OG TC- MANN- BOLIGER OG SMÅHUS	I BLOKK- ER	I ANDRE BYGG							
I ALT	1 277	1 354	1 274	1 164	110	-	80	6 012	3 684	1,1	4,4	2,7	0,6
1900 OG FØR	237	267	236	213	23	-	31	1 186	692	1,1	4,4	2,6	0,6
1901-1910	67	69	65	61	4	-	4	298	170	1,0	4,3	2,5	0,6
1911-1920	90	98	93	81	12	-	5	422	229	1,1	4,3	2,3	0,5
1921-1930	93	96	91	89	2	-	5	406	225	1,0	4,2	2,3	0,6
1931-1940	175	182	176	165	11	-	6	775	455	1,0	4,3	2,5	0,6
1941-1945	32	36	36	35	1	-	-	155	92	1,1	4,3	2,6	0,6
1946-1950	104	109	102	98	4	-	7	461	279	1,0	4,2	2,6	0,6
1951-1960	282	293	275	242	33	-	18	1 373	888	1,0	4,7	3,0	0,6
1961-1970	197	204	200	180	20	-	4	936	654	1,0	4,6	3,2	0,7
UOPPGITT	-	-	-	-	-	-	-	-	-	-	-	-	-

TABELL 11. BEBODDE BOLIGER ETTER HUSTYPE OG TALLET PÅ ROM, OG BOSATTE ETTER TALLET PÅ ROM I BOLIGEN

TALLET PÅ ROM, EKSKL. KJØKKEN	BEBODDE BOLIGER						I ANDRE BYGG	BOSATTE	
	I ALT	I PERMANENTE BOLIGBYGG			I	ANDRE		I ALT	PR. ROM
	I ALT	I VANINGS- HUS I TILKN. TIL I ALT GARDS- DRIFT OG I FRITTL. OG ENEBOLIGER	I ANDRE ENE- OG TOMANN- BOLIGER OG SMÅHUS	I BLOKKER	I ANDRE BYGG				
I ALT	1 354	1 274	1 164	110	-	80	3 684	0,6	
0 ROM ELLER UOPPGITT ..	-	-	-	-	-	-	-	-	
1 ROM I ALT	102	87	74	13	15	137	0,8		
MED KJØKKEN I ALT ...	86	79	67	12	7	120	0,7		
UNDER 6 KVM.	6	4	3	1	2	6	1,0		
6 KVM. OG MER	80	75	64	11	5	114	0,7		
UTEN KJØKKEN	16	8	7	1	8	17	1,1		
2 ROM I ALT	217	204	175	29	13	438	0,7		
MED KJØKKEN	213	201	175	26	12	434	0,7		
UTEN KJØKKEN	4	3	-	3	1	4	0,5		
3 ROM	400	377	349	28	23	1 070	0,7		
4 ROM	388	369	344	25	19	1 225	0,6		
5 ROM	156	149	142	7	7	517	0,6		
6 ROM	51	49	42	7	2	162	0,5		
7 ROM	16	16	15	1	-	47	0,4		
8 ROM OG MER	24	23	23	-	1	88	0,4		

TABELL 12. BEBODDE BOLIGER, ROM OG BOSATTE ETTER BOLIGTETTHET

	I ALT	BOSATTE PR. ROM, INKL. KJØKKEN PÅ 6 KVM. OG MER									0 ROM ELLER UOPP- GITT
		UNDER 0,25	0,25- 0,49	0,50- 0,74	0,75- 0,99	1,00- 1,24	1,25- 1,49	1,50- 1,74	1,75- 1,99	2,00 OG MER	
		BEBODDE BOLIGER	1 354	71	334	473	193	204	40	26	
ROM	6 012	432	1 615	1 994	908	788	155	83	16	21	-
BOSATTE	3 684	79	555	1 119	714	817	200	126	28	46	-
ROM PR. BOLIG	4,4	6,1	4,8	4,2	4,7	3,9	3,9	3,2	4,0	2,3	-
BOSATTE PR. BOLIG	2,7	1,1	1,7	2,4	3,7	4,0	5,0	4,8	7,0	5,1	-

TABELL 13. BEBODDE BOLIGER, ROM OG BOSATTE ETTER BOLIGENS UTSTYR

	I ALT	INNLAGT VANN I HUSET									IKKE INN- LAGT VANN I HUSET	UOPP- GITT	
		EGET WC		FELLES WC		EGET ELLER FELLES WC OG UTEN BAD		UTEN WC		I			
		I ALT		I ALT		I ALT		I ALT					HUSET
		EGET BAD	FELLES BAD	EGET BAD	FELLES BAD	WC OG UTEN BAD	EGET ELLER FELLES BAD	UTEN BAD	UTEN BAD				
BEBODDE BOLIGER	1 354	1 220	628	20	2	14	35	82	439	134	-		
ROM	6 012	5 613	3 158	74	8	33	139	363	1 838	399	-		
BOSATTE	3 684	3 467	1 962	59	:	:	68	224	1 118	217	-		
ROM PR. BOLIG	4,4	4,6	5,0	3,7	4,0	2,4	4,0	4,4	4,2	3,0	-		
BOSATTE PR. BOLIG	2,7	2,8	3,1	3,0	:	:	1,9	2,7	2,5	1,6	-		
BOSATTE PR. ROM	0,6	0,6	0,6	0,8	:	:	0,5	0,6	0,6	0,5	-		

TABELL 14. BEBODDE BOLIGER, ROM OG BOSATTE ETTER EIER-/LEIERFORHØLDET TIL BOLIGEN

	I ALT	BOLIGINNEHAVEREN DISPONERER BOLIGEN SOM									TJEN- ESTE- ELLER FOR- PAK- TER- BOLIG	UOPP- GITT	
		EIER	LEIEBØR						I ALT	I ALT			I ALT
			MED AKSJE/ANDEL			UTEN AKSJE/ANDEL							
			I ALT	MED INN- SKOTT	UTEN INN- SKOTT	I ALT	MED INN- SKOTT	UTEN INN- SKOTT					
BEBODDE BOLIGER ...	1 354	1 011	226	-	-	-	226	-	226	117	-		
ROM	6 012	4 670	837	-	-	-	837	-	837	505	-		
BOSATTE	3 684	2 816	501	-	-	-	501	-	501	367	-		
ROM PR. BOLIG	4,4	4,6	3,7	-	-	-	3,7	-	3,7	4,3	-		
BOSATTE PR. BOLIG	2,7	2,8	2,2	-	-	-	2,2	-	2,2	3,1	-		
BOSATTE PR. ROM ...	0,6	0,6	0,6	-	-	-	0,6	-	0,6	0,7	-		

TABELL 15. FOLKEMENGDEN ETTER ALDER, KJØNN OG TELLINGSKRETS

TELLINGSKRETS OG KJØNN	I ALT	ALDER									
		UNDER	7-15	16-19	20-24	25-29	30-39	40-49	50-59	60-69	70 OG
		7									OVER
KOMMUNEN I ALT	3 748	287	516	187	189	139	312	475	601	531	511
MENN I ALT	1 971	156	272	115	118	72	153	232	310	283	260
UGIFTE	892	156	272	115	99	25	27	45	44	51	58
GIFTE OG SEPARERTE	953	-	-	-	19	45	123	183	248	211	124
FØR GIFTE	126	-	-	-	-	2	3	4	18	21	78
KVINNER I ALT	1 777	131	244	72	71	67	159	243	291	248	251
UGIFTE	609	131	244	70	31	13	7	17	18	41	37
GIFTE OG SEPARERTE	945	-	-	2	40	54	152	213	238	159	87
FØR GIFTE	223	-	-	-	-	-	-	13	35	48	127
TETTBYGDE KRETSE I ALT ...	1 013	118	178	49	60	47	121	122	138	104	76
MENN	528	67	91	28	40	22	58	60	63	59	40
KVINNER	485	51	87	21	20	25	63	62	75	45	36
08 KOPPANG	1 013	118	178	49	60	47	121	122	138	104	76
MENN	528	67	91	28	40	22	58	60	63	59	40
KVINNER	485	51	87	21	20	25	63	62	75	45	36
SPREDBYGDE KRETSE I ALT .	2 728	169	338	137	129	90	190	352	463	426	434
MENN	1 438	89	181	86	78	49	94	171	247	223	220
KVINNER	1 290	80	157	51	51	41	96	181	216	203	214
01 STEINVIK	155	11	20	9	10	5	12	16	30	26	16
MENN	86	6	9	7	6	4	5	8	16	17	8
KVINNER	69	5	11	2	4	1	7	8	14	9	8
02 STRAND	109	6	16	1	2	3	7	17	26	22	9
MENN	59	4	7	1	2	1	3	9	14	14	4
KVINNER	50	2	9	-	-	2	4	8	12	8	5
03 OPPHUS	229	11	28	17	9	8	10	32	43	39	32
MENN	120	6	14	11	5	4	5	11	22	25	17
KVINNER	109	5	14	6	4	4	5	21	21	14	15
04 MYKLEBY	363	21	33	18	17	12	24	41	69	72	56
MENN	190	15	18	4	12	6	13	16	37	37	32
KVINNER	173	6	15	14	5	6	11	25	32	35	24
05 STAI	326	21	37	16	9	6	19	44	56	44	74
MENN	157	10	18	12	6	3	7	22	28	16	35
KVINNER	169	11	19	4	3	3	12	22	28	28	39
06 NEGÅRD	115	7	11	4	9	3	8	11	23	8	31
MENN	63	3	6	3	5	2	5	5	14	4	16
KVINNER	52	4	5	1	4	1	3	6	9	4	15
07 TRØNNES	369	20	36	19	26	14	18	43	58	63	72
MENN	188	8	23	11	12	8	8	22	31	31	34
KVINNER	181	12	13	8	14	6	10	21	27	32	38
09 KOPPANG	289	28	37	13	12	19	20	38	43	44	35
MENN	153	12	16	10	9	9	10	19	24	25	19
KVINNER	136	16	21	3	3	10	10	19	19	19	16
10 BJØRA	109	4	15	6	9	-	5	20	20	11	19
MENN	66	1	12	5	7	-	3	9	11	6	12
KVINNER	43	3	3	1	2	-	2	11	9	5	7
11 ATNA	280	25	54	16	11	8	41	45	26	22	32
MENN	147	16	30	8	6	3	18	29	15	10	12
KVINNER	133	9	24	8	5	5	23	16	11	12	20
12 NEDRE ATNADAL	127	6	21	4	5	3	9	11	20	22	26
MENN	70	2	12	4	3	2	6	5	10	10	16
KVINNER	57	4	9	-	2	1	3	6	10	12	10
13 MOGRENNA	44	3	5	1	2	1	2	5	12	7	6
MENN	23	1	3	1	-	1	1	2	6	4	4
KVINNER	21	2	2	-	2	-	1	3	6	3	2
14 ØVERDALEN	70	3	6	3	2	6	2	5	15	18	10
MENN	36	3	3	1	2	4	2	2	7	8	4
KVINNER	34	-	3	2	-	2	-	3	8	10	6
15 ATNBURU VEST	58	-	12	7	3	-	2	16	8	4	6
MENN	32	-	7	5	1	-	1	9	5	2	2
KVINNER	26	-	5	2	2	-	1	7	3	2	4
16 ATNBURU ØST	85	3	7	3	3	2	11	8	14	24	10
MENN	48	2	3	3	2	2	7	3	7	14	5
KVINNER	37	1	4	-	1	-	4	5	7	10	5
UTEN FAST BOPEL I ALT	7	-	-	1	-	2	1	1	-	1	1
MENN	5	-	-	1	-	1	1	1	-	1	-
KVINNER	2	-	-	-	-	1	-	-	-	-	1

TABELL 16. PERSONER 16 ÅR OG OVER ETTER VIKTIGSTE KILDE TIL LIVSOPP HOLD, NÆRING, KJØNN OG TELLINGSKRETS

TELLINGSKRETS OG KJØNN	VIKTIGSTE KILDE TIL LIVSOPP HOLD										
	INNTEKT AV EGET ARBEID										
	I ALT	NÆRING							PEN- SJON, TRYGD	FOR- MUE, LAN, STI- PEND M.V.	HUSAR- BEID I HJEM- MET, FORSØR- GET
		I ALT	JORD- SKOG- BRUK, FISKE M.V., HVAL- FANGST	INDU- STRI BYGGE- VIRK- SOPHET	VARE- HANDEL	SAM- FERD- SEL	TJEN- ESTE- YTENDE NÆR- INGER	UOPP- GITT			
KOMMUNEN I ALT	2 945	1 339	338	432	117	163	284	5	770	51	785
MENN	1 543	1 056	305	409	62	142	133	5	375	34	78
KVINNER	1 402	283	33	23	55	21	151	-	395	17	707
TETTBYGDE KRETSE I ALT ...	717	387	11	145	45	78	108	-	111	13	206
MENN	370	282	11	131	22	65	53	-	55	10	23
KVINNER	347	105	-	14	23	13	55	-	56	3	183
08 KOPPANG	717	387	11	145	45	78	108	-	111	13	206
MENN	370	282	11	131	22	65	53	-	55	10	23
KVINNER	347	105	-	14	23	13	55	-	56	3	183
SPREDTBYGDE KRETSE I ALT .	2 221	948	327	287	71	85	176	2	657	38	578
MENN	1 168	770	294	278	39	77	80	2	319	24	55
KVINNER	1 053	178	33	9	32	8	96	-	338	14	523
01 STEINVIK	124	52	12	31	3	4	2	-	37	2	33
MENN	71	47	10	31	2	3	1	-	21	2	1
KVINNER	53	5	2	-	1	1	1	-	16	-	32
02 STRAND	87	43	19	11	2	7	4	-	18	1	25
MENN	48	40	18	11	1	7	3	-	7	-	1
KVINNER	39	3	1	-	1	-	1	-	11	1	24
03 OPPHUS	190	81	39	16	5	7	14	-	42	4	63
MENN	100	68	39	15	2	6	6	-	20	4	8
KVINNER	90	13	-	1	3	1	8	-	22	-	55
04 MYKLEBY	309	125	38	38	10	7	31	1	95	5	84
MENN	157	104	38	38	6	6	15	1	47	3	3
KVINNER	152	21	-	-	4	1	16	-	48	2	81
05 STAI	268	106	34	29	9	9	25	-	94	9	59
MENN	129	79	33	28	7	7	4	-	37	7	6
KVINNER	139	27	1	1	2	2	21	-	57	2	53
06 NEGARD	97	37	10	16	4	1	6	-	38	1	21
MENN	54	33	9	16	2	1	5	-	19	-	2
KVINNER	43	4	1	-	2	-	1	-	19	1	19
07 TRØNNES	313	131	27	54	16	4	30	-	107	9	66
MENN	157	95	24	50	8	4	9	-	53	3	6
KVINNER	156	36	3	4	8	-	21	-	54	6	60
09 KOPPANG	224	110	27	39	7	10	27	-	52	1	61
MENN	125	87	26	37	1	10	13	-	26	1	11
KVINNER	99	23	1	2	6	-	14	-	26	-	50
10 BJØRA	90	36	15	10	2	7	2	-	28	1	25
MENN	53	32	14	9	2	7	-	-	18	1	2
KVINNER	37	4	1	1	-	-	2	-	10	-	23
11 ATNA	201	89	27	26	6	17	13	-	50	-	62
MENN	101	76	23	26	3	16	8	-	22	-	3
KVINNER	100	13	4	-	3	1	5	-	28	-	59
12 NEDRE ATNADAL	100	38	26	4	1	2	4	1	40	2	20
MENN	56	28	16	4	1	2	4	1	24	1	3
KVINNER	44	10	10	-	-	-	-	-	16	1	17
13 MOGRENNA	36	19	10	3	1	3	2	-	8	1	8
MENN	19	13	6	3	-	3	1	-	5	-	1
KVINNER	17	6	4	-	1	-	1	-	3	1	7
14 ØVERDALEN	61	26	15	1	2	3	5	-	21	2	12
MENN	30	20	12	1	1	2	4	-	7	2	1
KVINNER	31	6	3	-	1	1	1	-	14	-	11
15 ATNBURVA VEST	46	22	12	3	-	2	5	-	6	-	18
MENN	25	19	10	3	-	2	4	-	2	-	4
KVINNER	21	3	2	-	-	-	1	-	4	-	14

TABELL 16, FORTS., PERSONER 16 ÅR OG OVER ETTER VIKTIGSTE KILDE TIL LIVSOPPHOLD, NÆRING, KJØNN OG TELLINGSKRETS

		VIKTIGSTE KILDE TIL LIVSOPPHOLD											
		INNTEKT AV EGET ARBEID											
		NÆRING								PEN- SJON, TRYGD		FOR- HUSAR- MUE, BEID LÅN, I STI- HJEM- PEND MET, M.V. FORSØR- GET	
TELLINGSKRETS OG KJØNN	I ALT	JORD- SKOG- BRUK, FISKE M.V., HVAL- FANGST		INDU- STRI M.V., BYGGE- OG ANL. VIRK- SOMHET		VARE- HANDEL	SAM- FERD- SEL	TJEN- ESTE- YTENDE NÆR- INGER	UOPP- GITT	PEN- SJON, TRYGD			
		I ALT											
16 ATNBRUA ØST	75	33	16	6	3	2	6	-	21	-	21		
MENN	43	29	16	6	3	1	3	-	11	-	3		
KVINNER	32	4	-	-	-	1	3	-	10	-	18		
UTEN FAST BOPEL I ALT	7	4	-	-	1	-	-	3	2	-	1		
MENN	5	4	-	-	1	-	-	3	1	-	-		
KVINNER	2	-	-	-	-	-	-	-	1	-	1		

TABELL 17. HOVEDTALL FOR HUS OG BEBODDE BOLIGER I DE ENKELTE TELLINGSKRETSETER

TELLINGSKRETS	HUS				BEBODDE BOLIGER						BO- SAT- TE PR. ROM
	I ALT	AV DISSE:		BYGGEGEAR	I ALT	AV DISSE MED:					
		VÅN.HUS TILKN. GARDS- DRIFT, FRITTL. ENEBOL.	1946- 1960			1961- 1970	INNLAGT VANN I HUSET	EGET WC OG EGET BAD	WC OG BAD ELLERS	EGET FELLES WC OG BAD	
KOMMUNEN I ALT	1 277	1 142	386	197	1 354	1 220	628	36	35	82	0,6
TETTBYGDE KRETSETER I ALT ...	308	246	101	93	334	323	249	13	11	12	0,7
08 KOPPANG	308	246	101	93	334	323	249	13	11	12	0,7
SPREDTBYGDE KRETSETER I ALT .	969	896	285	104	1 020	897	379	23	24	70	0,6
01 STEINVIK	57	53	6	10	57	48	23	-	2	1	0,7
02 STRAND	39	36	11	2	41	39	17	-	2	1	0,6
03 OPPHUS	90	83	32	8	92	80	40	2	2	3	0,5
04 MYKLEBY	146	133	39	10	150	127	58	1	1	11	0,5
05 STAI	101	92	27	4	110	95	36	6	4	4	0,6
06 NEGARD	39	35	11	2	45	39	5	4	5	2	0,6
07 TRØNNES	135	125	48	21	143	125	44	8	2	20	0,6
09 KOPPANG	94	86	24	8	106	90	44	2	2	10	0,6
10 BJØRÅ	43	43	12	7	43	38	12	-	-	-	0,6
11 ATNA	87	79	41	18	89	86	44	-	2	7	0,7
12 NEDRE ATNADAL	42	42	10	6	45	41	18	-	1	1	0,7
13 MOGRENNA	16	16	5	4	17	16	9	-	-	1	0,6
14 ØVERDALEN	28	26	7	-	28	26	10	-	1	5	0,5
15 ATNBRUA VEST	19	18	5	3	21	20	6	-	-	4	0,6
16 ATNBRUA ØST	33	29	7	1	33	27	13	-	-	-	0,5

a. KRETSFORTEGNELSE

Krets- nr.	Navnet på kretsen	Krets- type ¹⁾	Omfang
0	Uten fast bopel	0	..
1	Steinvik	S	Gnr. 1-3, gnr. 4 bnr. 83 Steinvik Stasjon.
2	Strand	S	Gnr. 4 bnr. 1, 4/9, 5, 6, 11, 13, 18, 19, 21, 22, 26, 29, 31-35, 37, 42/57, 43, 44, 48, 49, 56, 58-60, 63, 65-69, 78, 82, 85, Strand Kirkestue og Strand Vokterbolig.
3	Opphus	S	Gnr. 6-8.
4	Mykleby	S	Gnr. 9 og 10.
5	Stai	S	Gnr. 11 og 12.
6	Negård	S	Gnr. 13 bnr. 6, 7, 13, 14, 17, 18, 20, 22, 28, 52, 54, 57, 69, 71, 74, 82, 90, 98, 103, 106, 111, 129, 130, 136 og 137, gnr. 14 bnr. 46, 63, 70, 72, 73, 76, 77, 78, 121, 157, 159, 175 og 242.
7	Trønnes	S	Gnr. 14 bnr. 7, 9, 12, 15, 40, 69, 79, 80, 90-92, 95, 106, 107, 109, 122, 138, 148, 164, 173 og 248, gnr. 15 bnr. 1, gnr. 16, gnr. 17 bnr. 1, 3, 4, 7-11, 13, 14, 16, 22, 23, 26, 30, 33, 34, 36, 44, 48, 49, 55, 57, 64, 78, 82, 91, 92, 98, 103, 104, 107, 109, 111, 113, 119, 121-125, 131, 134-136, 138, 147, 166, 167, 178, 193, 199-201, 207, 208, 214, 215, 222, 224, 226-229, 234, 239, 242, 247, 249, 250, 258, 260, 273, 275, 276, 280, 293, 302, 304, 317, 318, 325, 333, 343, 344, 363, 379, 392, 398, 399, 407 og 410.
8	Koppang	T	Se vedlegg 3.
9	Koppang	S	Gnr. 13 bnr. 4, 10/11, 15, 35, 36, 38/62, 56 og 138, gnr. 14 bnr. 32, 38, 144, 189 og 190, gnr. 18, gnr. 19 bnr. 7, 9, 13-15, 27, 35, 36, 42, 49, 62, 87, 124, 153, 169, 176, 180, 184, 193, 250, 294, 311, 340, 358, 371, 372, 389, 409, 428, 459, 472, 479, 484, 485, 488, 492, 495, 496, 501, 502, 513, 516, 517, 544, 555, 643, 674, 682, 695, 704, 723, 770, 775, 824, 934, 946, 975, 1010, 1011, 1027, 1084 og 1141, gnr. 20, 22, 23 og 25.
10	Bjørå	S	Gnr. 17 bnr. 17, 18, 20, 21, 35, 39, 47, 52, 84, 85, 112, 129, 143, 144, 153, 154, 158-160, 163, 164, 171, 243, 256, 259, 272, 296, 300, 307, 316 og 400, gnr. 19 bnr. 166, 167, 234, 321, 322, 366, 430, 431, 491, 531, 535 og 873.
11	Atna	S	Atna Jernbanestasjon, gnr. 4 bnr. 83 Jernbane Vokterbolig, gnr. 13 bnr. 85, gnr. 14 bnr. 74, 183-186, 267 og 291, gnr. 15 bnr. 6, gnr. 19 bnr. 51, 85, 86, 112, 138, 154/155, 194, 214, 217, 231, 232, 257, 307, 335, 337, 353, 361/362, 377, 380, 382/393, 474, 483, 490, 530, 614/629, 615, 636/638/655, 646, 673, 684, 711, 736, 737, 755, 756, 783, 806, 835, 841, 842, 864-867, 871, 922, 924, 933, 945, 951, 959 og 1036, gnr. 27 bnr. 1, 8, 12, 29, 30, 31/39/82, 32, 38, 43, 52/53, 58, 66, 71-75, 78 og 83, gnr. 28 bnr. 1.
12	Nedre Atnadal	S	Gnr. 13 bnr. 33, 83, 84, 86, 94, 118 og 123, gnr. 14 bnr. 58, 104, 126, 140, 239, 240 og 288, gnr. 17 bnr. 32, 141, 142, 161 og 170, gnr. 27 bnr. 9, 10, 15, 16, 19, 34, 35 og 44, gnr. 28 bnr. 2, gnr. 30-33.

1) T = Tettbygd krets. S = Spredtbygd krets.

a. KRETSFORTEGNELSE (forts.)

Krets- nr.	Navnet på kretsen	Krets- type	Omfang
13	Mogrenna	S	Gnr. 47 bnr. 32, 51 og 52, gnr. 50.
14	Øverdalen	S	Gnr. 45, 46, gnr. 47 bnr. 5, 11, 14/19 og 42, gnr. 48, 49, 58 og 75.
15	Atnbrua Vest	S	Gnr. 38-43, 61/71, 65, 66 og 78.
16	Atnbrua Øst	S	Gnr. 35, 36, 51, 52 og 54.

b. INNDELINGEN I SOGN PR. 1. NOVEMBER 1970

Navnet på sognet	Omfang (tellingskretsnr.)	Navnet på sognet	Omfang (tellingskretsnr.)
Strand	1 - 3	Sollia	13 - 16
Stor-Elvdal	4 - 12		

c. OVERSIKT OVER ENDRINGENE I KOMMUNEINNDELINGEN MELLOM TELLINGEN I 1960 OG TELLINGEN I 1970

Kretsnr. i 1970-tellingen	Kommune i 1960-tellingen	Kretsnr. i 1970-tellingen	Kommune i 1960-tellingen
1 - 12	0430 Stor-Elvdal	13 - 16	0431 Sollia

0430 STOR-ELVDAL

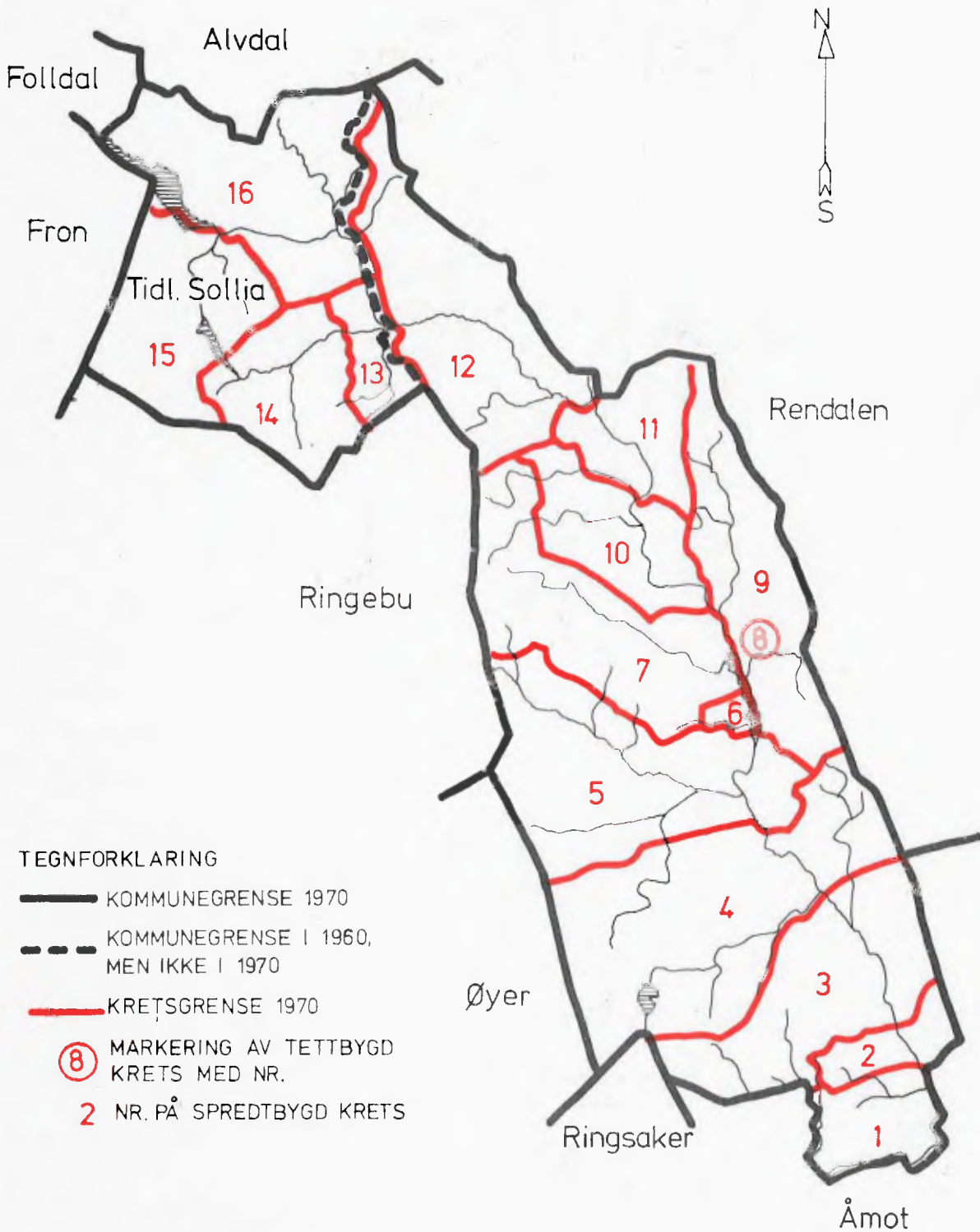

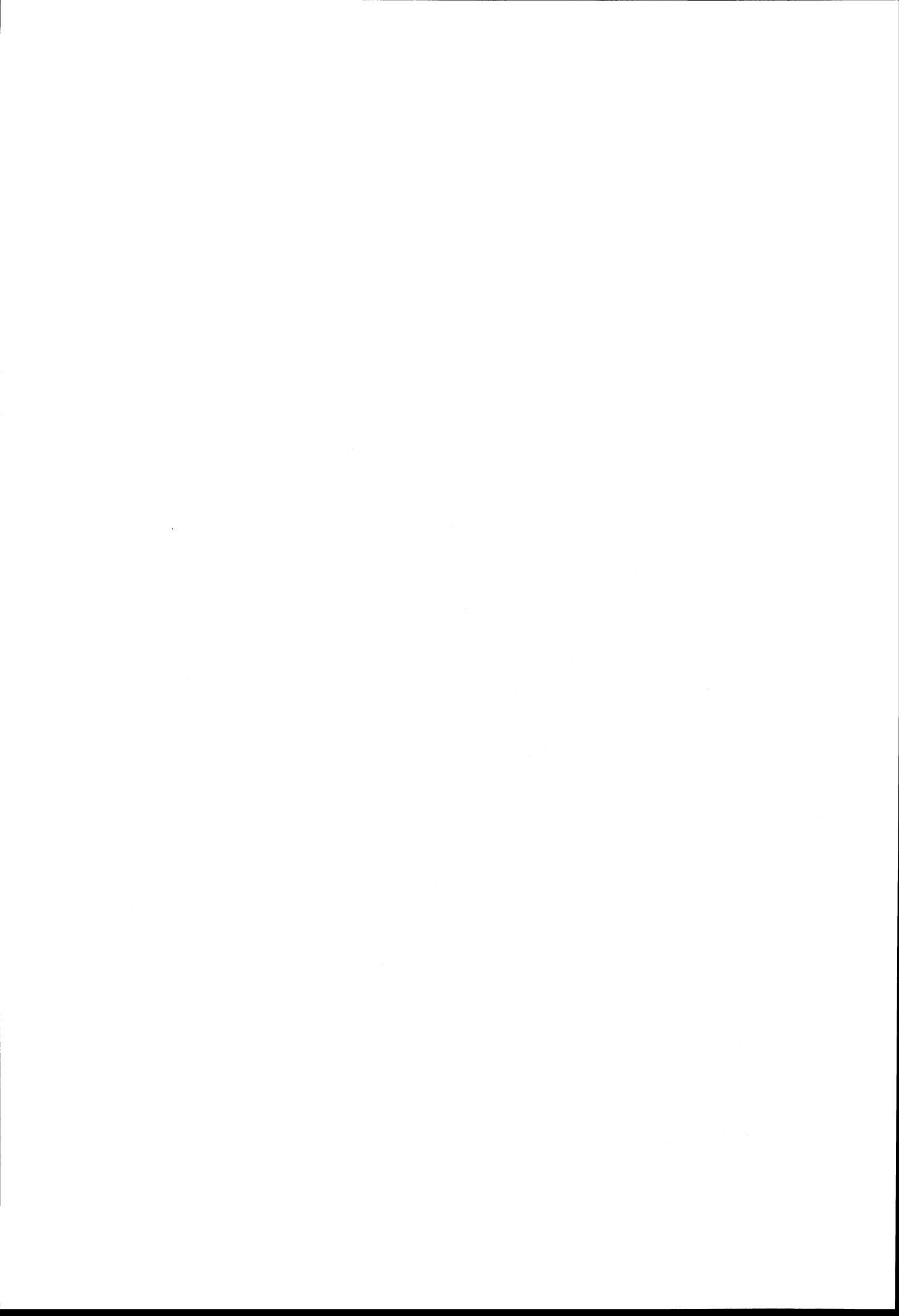

0430 STOR-ELVDAL

TETTBYGD KRETS

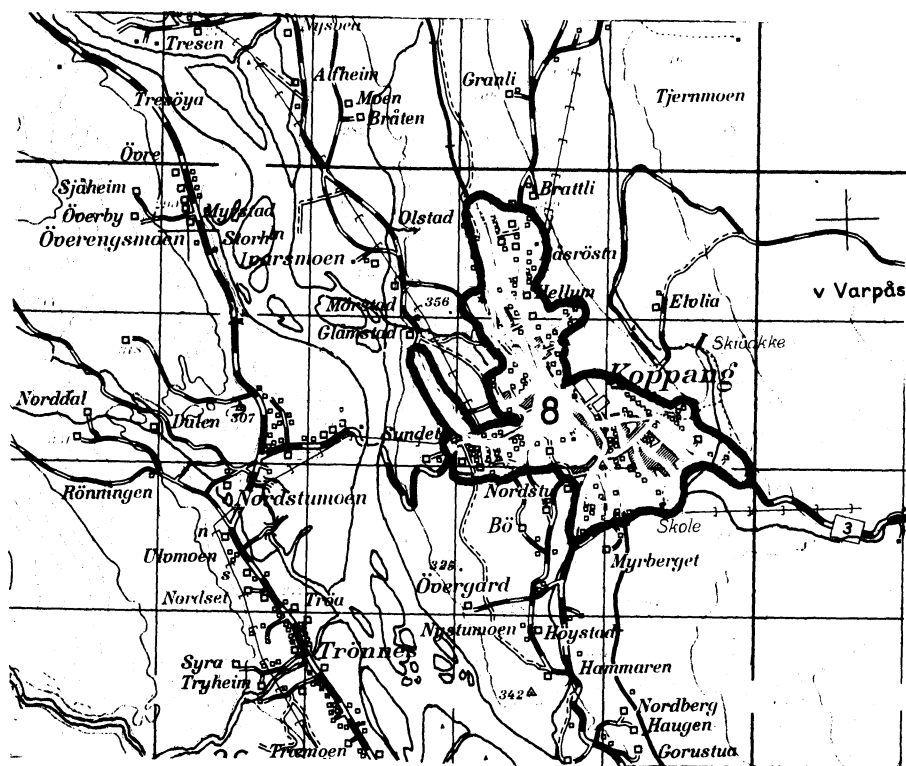

MÅLESTOKK 1: 50 000

0 1 2 3 KM.



TEGNFORKLARING

———— KRETSGRENSE 1970

8 NR. PÅ TETTBYGD KRETS

Med samtykke fra Norges Geografiske Oppmåling er N.G.O.'s kartmateriale brukt som kartgrunnlag.