

STATISTISKE KOMMUNEHEFTER

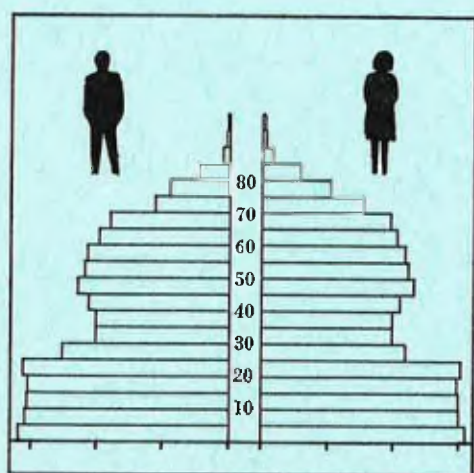

# FOLKE- OG BOLIGTELLING

1. NOVEMBER 1970

1612 **HEMNE**

STATISTISK SENTRALBYRÅ  
OSLO

STATISTISKE KOMMUNEHEFTER



FOLKE- OG BOLIGTELLING  
1. NOVEMBER 1970

1612 HEMNE

STATISTISK SENTRALBYRÅ  
OSLO 1973



## FORORD

Den første statistikken utarbeidd på grunnlag av oppgaver til folketellingen i 1970, ble publisert i desember 1971 i heftet "Folkemengden etter alder og ekteskapelig status, 31. desember 1970".

I serien Statistiske kommunehefter legger Statistisk Sentralbyrå fram de viktigste resultater fra Folke- og bolig telling 1970 for hver enkelt kommune. Heftene vil bli utgitt fra midten av 1972 til siste halvdel av 1973. Da kontrollen av tellingsoppgavene ikke er avsluttet når kommuneheftene utarbeides, er tallene i disse heftene foreløpige.

Endelige tall for hele landet vil bli publisert i 6 hefter som ventes å bli utgitt i 1974. Disse publikasjonene vil også inneholde tabeller med geografiske fordelinger. I tillegg til de tabellene som blir trykt, vil det bli utarbeidd tabeller med mer detaljert statistikk. På grunnlag av tellingsresultatene vil det videre bli utarbeidd et bosettingskart og flere større spesialartikler.

Professor Hallstein Myklebost, Geografisk Institutt, Universitetet i Oslo, har vært Byråets konsulent i arbeidet med kretsinnvidlingen.

Statistisk Sentralbyrå, Oslo, 2. mai 1972

Petter Jakob Bjerve

---

Einar Jensen

1978  
1979  
1980  
1981  
1982  
1983  
1984  
1985  
1986  
1987  
1988  
1989  
1990  
1991  
1992  
1993  
1994  
1995  
1996  
1997  
1998  
1999  
2000  
2001  
2002  
2003  
2004  
2005  
2006  
2007  
2008  
2009  
2010  
2011  
2012  
2013  
2014  
2015  
2016  
2017  
2018  
2019  
2020  
2021  
2022  
2023  
2024  
2025

1978  
1979  
1980  
1981  
1982  
1983  
1984  
1985  
1986  
1987  
1988  
1989  
1990  
1991  
1992  
1993  
1994  
1995  
1996  
1997  
1998  
1999  
2000  
2001  
2002  
2003  
2004  
2005  
2006  
2007  
2008  
2009  
2010  
2011  
2012  
2013  
2014  
2015  
2016  
2017  
2018  
2019  
2020  
2021  
2022  
2023  
2024  
2025

## INNHold

	Side
Prinsipper og definisjoner .....	7
1. Omfanget av Folke- og bolig telling 1970 .....	7
2. Definisjon av personkjennemerker .....	7
3. Definisjon av familie- og husholdningstype .....	10
4. Definisjon av hus og bolig og hus- og boligkjennemerker .....	11
5. Inndelingen i tellingskretser .....	13
6. Merknader til tabell 1 .....	14
Tabeller	
1. Folkemengden ved folketellingene 1801-1970 .....	16
2. Folkemengden etter kjønn og inntektstakernes viktigste kilde til livsopphold og næring ...	16
3. Personer 16 år og over etter yrkesaktivitet, kjønn og alder .....	16
4. Personer 16 år og over med minst 100 arbeidstimer etter yrkesstatus, arbeidstid, kjønn og næring/yrkesområde .....	17
5. Personer 16-69 år etter yrkesaktivitet, kjønn og høyeste utdanning .....	18
6. Yrkesaktive, skoleelever og studenter 16 år og over etter kjønn og arbeids-/skole-/studie- sted pr. 1. november 1970 .....	19
7. Familier og personer etter familietype og husholdningstype .....	19
8. Personer 16 år og over med egen bolig etter alder, ekteskapelig status og kjønn .....	19
9. Hus, boliger, rom og bosatte etter hustype .....	20
10. Beboede boliger etter hustype og byggeår, og hus, rom og bosatte etter husets byggeår ....	20
11. Beboede boliger etter hustype og tallet på rom, og bosatte etter tallet på rom i boligen .	20
12. Beboede boliger, rom og bosatte etter bolig tetthet .....	21
13. Beboede boliger, rom og bosatte etter boligens utstyr .....	21
14. Beboede boliger, rom og bosatte etter eier-/leierforholdet til boligen .....	21
15. Folkemengden etter alder, kjønn og tellingskrets .....	22
16. Personer 16 år og over etter viktigste kilde til livsopphold, næring, kjønn og tellings- krets .....	23
17. Hovedtall for hus og beboede boliger i de enkelte tellingskretser .....	24
Vedlegg	
1 a. Kretsfortegnelse .....	25
1 b. Inndelingen i sogn pr. 1. november 1970 .....	25
1 c. Oversikt over endringene i kommuneinndelingen mellom tellingen i 1960 og tellingen i 1970	25
2. Kartskisse over kretsinnndelingen .....	27
3. Oversiktskart over tettbygd krets .....	29

### Standardtegn

- .. Oppgave mangler
- : Tall kan ikke offentliggjøres
- Null



## PRINSIPPER OG DEFINISJONER

## 1. OMFANGET AV FOLKE- OG BOLIGTELLING 1970

Folketellingen omfatter alle personer (også utenlandske statsborgere) som ifølge Forskrifter av 20. januar 1970 om ordningen og føringen av folkeregistrene, var registrert som bosatt i Norge på tellingstidspunktet den 1. november 1970.

I boligteellingen har en med alle hus og privatboliger (privatleiligheter m.v.) hvor minst én person var registrert bosatt den 1. november 1970. Hus og boliger som var ubebodd eller som var bebodd bare av midlertidig tilstedeværende (f.eks. ugifte personer som oppholdt seg utenom foreldrenes hjem på grunn av studier), omfattes således ikke av tellingen. Heller ikke er boliger for forpleide i aldershjem, pleiehjem og barnehjem og for losjerende i pensjonater, hoteller o.l. med. Hus hvor alle eller en del av de registrert bosatte var forpleide eller losjerende, er derimot inkludert.

I avsnitt 2 er det gjort nærmere rede for bostedsbegrepet (det sted som en person skal regnes som bosatt) og i avsnitt 4 for hus- og boligbegrepet.

## 2. DEFINISJON AV PERSONKJENNEMERKER

Når ikke annet er nevnt, refererer personopplysningene seg til den 1. november 1970.

*Bosted*

Den enkelte person er i tellingen regnet å ha sitt bosted i den kommune og i den bolig hvor vedkommende var registrert som bosatt den 1. november 1970 ifølge forskriftene om ordningen og føringen av folkeregistrene. Hovedregelen er her at en person skal registreres som bosatt der hvor vedkommende regelmessig tar sin døgnhvile. De viktigste registreringsreglene er ellers:

Bostedsforhold	Skal registreres som bosatt i
Gift person som p.g.a. arbeid, studier, avtjening av verneplikt e.l. oppholder seg utenom ektefellens felles bolig	Ektefellens felles bolig
Ugift person som p.g.a. studier, skolegang eller avtjening av verneplikt oppholder seg utenom foreldrenes/forsørgers bolig	Foreldrenes/forsørgers bolig
Ugift person med eget arbeid og som vanligvis ikke bor hos foreldre/forsørger	Boligen der personen vanligvis bor
Person som p.g.a. ferie, besøk hos kjente, forretningsreise e.l. er fraværende fra boligen der vedkommende vanligvis bor	Boligen der personen vanligvis bor
Person som er forpleid i barnehjem, aldershjem, pleiehjem eller er satt bort i privat pleie	Barnehjemmet, aldershjemmet, pleiehjemmet eller boligen hvor personen er i pleie. (På grunn av registreringsvanker er imidlertid en del personer som var anbrakt i pleiehjem, registrert som bosatt i privatbolig på tellingstidspunktet.)
Person som er innlagt på sykehus eller anbrakt på arbeidsskole, arbeidsanstalt eller i fengsel	Boligen der personen var bosatt før innleggelsen eller anbringelsen

Personer som ikke kan henføres til en bestemt bolig, er regnet til gruppen "Uten fast bopel". Av registreringstekniske grunner har en imidlertid i tellingen også måttet ta med enkelte personer med fast bosted i denne gruppen. Personer uten fast bopel er som regel registrert som bosatt i den kommunen hvor de sist hadde fast bosted.



I det følgende er begrepet "Bosatt" brukt i samme betydning som begrepet "Registrert bosatt". Det er ikke som ved tidligere tellinger, hentet inn opplysninger om midlertidig bosted. Fra 1970-tellingen kan det derfor ikke gis oppgaver over den tilstedeværende befolkning.

#### *Alder*

I fordelingene etter alder er den enkelte person gruppert etter alder pr. 31. desember 1970 (1970 minus fødselsår), og ikke som ved tidligere tellinger etter alder på tellingstidspunktet.

#### *Ekteskapelig status*

Det er brukt fire hovedgrupperinger etter ekteskapelig status, nemlig ugifte, gifte, separerte og før gifte. Som før gifte er regnet skilte, enker og enkemenn.

#### *Utdanning*

Opgavene over utdanning omfatter enkeltutdanninger på heltid av minst 5 måneders normal varighet og deltidsutdanninger av tilsvarende varighet. For personer med flere enkeltutdanninger, er den utdanning som har lengst samlet varighet (normal varighet av enkeltutdanningen tillagt varigheten av den forutdanning som kreves) regnet som høyeste utdanning. Av utdanninger med lik samlet varighet, er den som antas å være av størst yrkesmessig betydning, oppfattet som personens høyeste utdanning. Klassifiseringen er i samsvar med Standard for utdanningsgruppering (Statistisk Sentralbyrås Håndbøker, nr. 28). I tellingen er det imidlertid foretatt følgende tre-delning av standardens gymnasnivå (samlet utdanningsvarighet 10-12 år):

1. Utdanning på gymnasnivå I (10 år)
2. Utdanning på gymnasnivå II (11 år)
3. Utdanning på gymnasnivå III (12 år)

Videre er utvidet grunnskoleutdanning (10. frivillig år) i tellingen gruppert sammen med 9-årig grunnskole, mens den er skilt ut som egen gruppe under gymnasnivå i Standard for utdanningsgruppering.

#### *Yrkesaktivitet*

Som yrkesaktivitet er regnet alt arbeid mot vederlag, enten i form av lønn, inntekt av egen bedrift, naturalier e.l., inklusive arbeid som familiemedlem uten fast lønn i familiebedrift (f.eks. gårdsbruk, forretning m.v.), vernepliktstjeneste og tilsvarende plikttjeneste, men eksklusive husarbeid for egen familie.

I gruppen "Med yrkesaktivitet" er tatt med alle personer 16 år og over som utførte yrkesaktivitet i hele eller en del av perioden 1. november 1969 - 31. oktober 1970, også personer som begynte eller sluttet i arbeidslivet i denne perioden, deltidsarbeidere og elever og studenter som hadde hatt feriearbeid.

I tidligere tellinger er personer med inntekt av egen yrkesaktivitet som viktigste kilde til livsopphold, regnet til yrkesbefolkningen (personer med yrke). I disse tellingene avviker imidlertid definisjonen av yrkesaktivitet på enkelte punkter fra definisjonen som er gitt ovenfor. I 1970-tellingen er ikke en bestemt gruppe av personer regnet som yrkesbefolkning. Det er imidlertid gitt fordelinger etter viktigste kilde til livsopphold og etter arbeidstid.

#### *Viktigste kilde til livsopphold*

Personer 16 år og over er gruppert etter den kilde til livsopphold som var viktigst de siste 12 månedene før tellingstidspunktet.

Med inntekt av eget arbeid er ment inntekt av egen yrkesaktivitet.

"Pensjon, trygd" omfatter syketrygd, arbeidsløshetsstrygd, forsørgertrygd, uføretrygd, alderstrygd, yrkesskadetrygd, krigspensjon, bedriftspensjon o.l. Ektefeller som hadde hver sin pensjon som viktigste kilde til livsopphold, er begge gruppert under denne kilden til livsopphold. I disse tilfellene er således ikke den ene ektefellen regnet som forsørget eller å ha husarbeid i hjemmet som viktigste kilde til livsopphold.

Som formue, lån m.v. er også regnet føderåd, leieinntekt, forpaktninginntekt, annen formuesinntekt og utbetalinger i samband med livsforsikring eller individuell pensjonsforsikring.

"Stipend m.v." omfatter foruten stipend, underhold fra andre enn privatpersoner (f.eks. stønader fra det offentlige, institusjoner eller bedrifter), unntatt pensjon og trygd.

I gruppen "Husarbeid i hjemmet, forsørget" er tatt med alle personer som ikke hadde en av kildene som er spesifisert foran, som den viktigste kilde til livsopphold.

#### *Inntektstaker/Ikke-inntektstaker*

Som inntektstakere er regnet personer 16 år og over med inntekt av eget arbeid; pensjon, trygd m.v.; formue, lån m.v. eller stipend m.v. som viktigste kilde til livsopphold. Tilsvarende er som ikke-inntektstakere regnet alle personer under 16 år og personer 16 år og over som under viktigste kilde til livsopphold er gruppert på "Husarbeid i hjemmet, forsørget". Husmødre som ikke var inntektstakere, er skilt ut som egen gruppe. Denne gruppen omfatter gifte kvinner 16 år og over med husarbeid i hjemmet som viktigste kilde til livsopphold.

I tabell 2 er ikke-inntektstakere gruppert etter samme kilde til livsopphold/næring som en inntektstaker i samme familie (definisjon av familieenheten er gitt i avsnitt 3). Denne inntektstakeren er valgt ut etter følgende prioritetsrekkefølge:

1. Mannlig ektefelle/far
2. Kvinnelig ektefelle/mor
3. Eldste sønn, nest eldste sønn osv.
4. Eldste datter, nest eldste datter osv.

Personer som tilhørte familie uten en eneste inntektstaker, er i tabell 2 gruppert under uopp-gitt kilde til livsopphold.

#### *Elever, studenter (tabell 5)*

Som elever og studenter er i tabell 5 regnet personer som i løpet av de siste 12 måneder før tellingstidspunktet, gikk på skole eller studerte, uten hensyn til andre aktiviteter som f.eks. yrkesaktivitet.

#### *Arbeidstid*

Oppgavene over arbeidstid gjelder perioden 1. november 1969 - 31. oktober 1970 og omfatter tid som er gått med til yrkesaktivitet. Tid som er brukt til skolearbeid, studier og husarbeid for egen familie, er således ikke inkludert. Personer som i perioden hadde mindre enn i alt én måneds sykefravær, og ellers - bortsett fra ferie - arbeidet full dag hele perioden, er regnet å ha hatt heldagsarbeid.

#### *Generelt om grupperingen etter næring, yrke og yrkesstatus*

Personer 16 år og over med yrkesaktivitet er gruppert på næring etter arten av virksomheten til den bedrift som den enkelte arbeidet i hele tiden eller lengst tid de siste 12 måneder før tellingstidspunktet. Disse personene er videre gruppert på det yrke og den yrkesstatus som de hadde hele tiden eller lengst tid i bedriften i 12-månedersperioden.

#### *Næring*

Næringsgrupperingen er foretatt etter 1960-utgaven av Standard for næringsgruppering i offentlig norsk statistikk (Statistisk Sentralbyrås Håndbøker, nr. 9). Denne standarden er i samsvar med International Standard Industrial Classification of All Economic Activities (ISIC), Rev. 1.

Med begrepet "Industri m.v." som er brukt i tabelldelen, er ment næringene bergverksdrift m.v., industri og kraft- og vannforsyning m.v. Videre er som "Samferdsel" regnet næringene sjøtransport og annen samferdsel. Samlegruppen "Tjenesteytende næringer" omfatter finansinstitusjoner, eie-domsdrift, offentlig administrasjon og forsvar, offentlig og privat tjenesteyting og personlig tjenesteyting. I tabell 4 er under "Annen tjenesteyting" tatt med næringsgrenene hotell- og restaurantdrift og vask, rensing og andre personlige tjenester.

#### *Yrke*

Yrkesgrupperingen er foretatt etter Standard for yrkesgruppering i offentlig norsk statistikk (utgitt av Arbeidsdirektoratet i 1965) som i prinsippet følger 1958-utgaven av International Standard Classification of Occupations (ISCO).

*Yrkesstatus*

I tellingen er det brukt følgende fire grupperinger etter yrkesstatus:

1. Ansatt
2. Selvstendig uten leid hjelp
3. Selvstendig med leid hjelp
4. Familienmedlem uten fast lønn i familiebedrift

Personer (også medeiere) som arbeide i firmaer organisert som aksjeselskap, andelslag eller annen selskapsform med begrenset ansvar, er alltid regnet som ansatte.

En person er regnet som selvstendig (med eller uten leid hjelp) dersom vedkommende drev firmaet alene for egen regning eller sammen med andre som medeier med ubegrenset ansvar (f.eks. i ansvarlig selskap). I de tilfelle hvor ektefeller arbeide i felles virksomhet (f.eks. gårdsbruk, forretning) som ikke var organisert som aksjeselskap e.l., er den ene ektefellen regnet som selvstendig og den andre som familiemedlem uten fast lønn i familiebedrift. Gruppen "Familie-medlem uten fast lønn i familiebedrift" omfatter ellers personer som arbeide i familie-virksomhet uten fast avtalt lønn og som verken var eier eller medeier i virksomheten. Et familiemedlem uten fast lønn kan imidlertid ha vederlag for arbeidet i form av kost og losji, andel av overskott e.l.

I tabell 4 er det gitt oppgaver over tallet på henholdsvis ansatte og selvstendige (med eller uten leid hjelp). Differansen mellom summer av disse tall og totaltall utgjør følgelig tallet på familiemedlemmer uten fast lønn i familiebedrift.

*Arbeids-/skole-/studiested*

Personer som pr. 1. november 1970 både hadde inntekt av eget arbeid og som gikk på skole eller studerte, er i tabell 6 gruppert som yrkesaktive og etter arbeidssted dersom arbeidstiden de foregående 12 månedene utgjorde minst 1 000 timer. I motsatt fall er de gruppert som skoleelever/studenter og etter skole-/studiested.

Som personer med annet arbeidssted er regnet personer som arbeide i flere kommuner, var til sjøs eller som arbeide i utlandet. Tilsvarende er personer som studerte i utlandet gruppert under annet studiested.

*Egen bolig*

Ektefeller som var bosatt i samme privatbolig og hvor minst én av ektefellene var boliginne-haver, er begge regnet å ha egen bolig. For øvrig er bare boliginnehaveren eller én av bolig-innehaverne gruppert under "Egen bolig". Forpleide i aldershjem, barnehjem og pleiehjem og losjerende i pensjonater og hoteller m.v. er aldri regnet å ha egen bolig.

Definisjon av begrepet "Boliginnehaver" er gitt i kapittel 4 under avsnittet "Eier-/leier-forhold".

## 3. DEFINISJON AV FAMILIE OG HUSHOLDNINGSTYPE

Grupperingene på familie og husholdningstype refererer seg til tellingstidspunktet den 1. november 1970.

*Familie*

Til én og samme familie er regnet:

1. Ektepar og eventuelle ugifte barn registrert bosatt i samme privatbolig, aldershjem, pleiehjem, pensjonat, hotell e.l.
2. Far/mor med ugifte barn registrert bosatt i samme privatbolig, aldershjem, pleiehjem, pensjonat, hotell e.l.
3. Hver enkelt person som ikke hører inn under noen av de to gruppene som er spesifisert ovenfor (bl.a. personer uten fast bopel). Disse personene danner således hver for seg egen familie (familie med én person).

I familier med ektepar er også tatt med eventuelle ugifte barn av bare den ene ektefellen og ugifte adoptivbarn og stebarn, men ikke fosterbarn.

Av reglene som er nevnt ovenfor, går det fram at personer (f.eks. ektefeller) som ikke var registrert bosatt i samme privatbolig, aldershjem, pleiehjem, pensjonat, hotell e.l., aldri er gruppert under samme familie. Videre går det fram at gifte, separerte, skilte, enker og enkemenn ikke i noe tilfelle er regnet til samme familie som foreldrene. Når f.eks. et ektepar bor sammen med en skilt datter, danner ektefellene egen familie og datteren egen familie. Ellers kan nevnes at ugifte søsken som har felles bolig, men hvor ingen av foreldrene er bosatt, hver for seg er regnet som særskilt familie.

#### *Husholdningstype*

Det er skilt mellom tre hovedtyper av husholdning, nemlig privathusholdning, felleleshusholdning og annen husholdning.

Gruppen "Privathusholdning" omfatter personer som var registrert som bosatt i privatbolig. Denne husholdningstypen er videre splittet opp etter tallet på familier i husholdningen. Som husholdningsenhet er her regnet bolighusholdning (som omfatter alle bosatte i samme bolig) og ikke kostholdning som ved tidligere tellinger.

Til felleleshusholdning er regnet forpleide som var registrert bosatt i aldershjem, barnehjem og pleiehjem og losjerende som var registrert bosatt i pensjonat, hotell e.l.

Betjeningspersonale bosatt ved felleleshusholdninger er alltid gruppert under privathusholdning. Det samme gjelder militært personell som var bosatt i militærforlegning.

Annen husholdning omfatter personer uten fast bopel.

#### 4. DEFINISJON AV HUS OG BOLIG OG HUS- OG BOLIGKJENNEMERKER

Hus- og boligopplysningene refererer seg til den 1. november 1970.

#### *Hus*

Som eget hus er som hovedregel regnet bygg som fra kjeller til loft er atskilt fra andre bygg. Fra denne regelen er det gjort følgende to unntak:

1. Hver enkelt bolig i vertikalt delte tomannsboliger og i rekke, kjede, atrium og terrasse er alltid regnet som særskilt hus.
2. Selv om det fra kjeller til loft er skillevegg(er) uten gjennomgang, er henholdsvis horisontalt delte tomannsboliger som er bygd sammen i rekke e.l., og hver enkelt blokk regnet til ett og samme hus.

Som nevnt under avsnitt 1, omfatter tellingen alle hus hvor minst én person var registrert som bosatt den 1. november 1970.

#### *Bolig*

Til en bolig (leilighet m.v.) er som hovedregel regnet rom som er bygd (eller ombygd) til bruk for én person eller for flere personer med fellesskap i kost og losji, og hvor det er adkomst til rommene (rommet) uten å måtte gå gjennom en annen bolig. Avgrensingen av boligenhetene er ellers foretatt etter følgende spesielle regler:

1. En hybel med egen inngang (utenfra eller fra korridor, oppgang e.l.) og som er bygd i tilknytning til en bolig, er regnet som særskilt bolig bare når hybelboeren (hybelboerne) selv holdt kosten.
2. Hybler uten egen inngang er ikke skilt ut som særskilte boliger.
3. I hybelbygg o.l. er hver enkelt hybel regnet som egen bolig, også i de tilfelle flere hybler har felles gang, hall, bad og/eller kjøkken.
4. I bygg for felleleshusholdning, i hus som er bygd i tilknytning til slike bygg og i militærforlegninger er hybler o.l. for ansatte regnet som særskilte boliger. Likeledes er rom som ble brukt av en ansatt med ektefelle og eventuelle barn, regnet til én og samme bolig.

Med privatbolig er i tellingen ment boliger som ikke er bebodd av forpleide i aldershjem, barnehjem og pleiehjem eller av losjerende i pensjonater, hoteller o.l. Boliger for ansatte (f.eks. sykepleiere) ved felleleshusholdninger er således regnet som privatboliger. Det samme gjelder boliger for befal m.v. i militærforlegninger.

Som nevnt under avsnitt 1, omfatter tellingen alle privatboliger hvor minst én person var registrert bosatt den 1. november 1970. Som betegnelse på disse boligene er i tabelldelen brukt "Bebodde boliger". For de enkelte hus som er med i tellingen, er det imidlertid hentet inn oppgaver over samlet tall på privatboliger (inkl. ubebodde boliger og boliger med bare midlertidig bosatte). Tallene på boliger i alt i tabell 9 gjelder disse boligene.

#### *Rom*

Opgavene over tall på rom refererer seg til boliger som er med i tellingen, og omfatter beboelsesrom på 6 m<sup>2</sup> eller mer som kan nyttes året rundt. Bortsett fra i tabell 11, er også kjøkken på 6 m<sup>2</sup> eller mer inkludert. Entré, hall, bad, alkove, hems og rom som bare nyttes i næringsvirksomhet (f.eks. kontor) er ikke med.

#### *Bosatte*

Tallene på bosatte omfatter personer registrert som bosatt i privatboliger og således ikke personer som er regnet til felleleshusholdning og personer uten fast bopel.

#### *Hustype*

Som våningshus i tilknytning til gårdsdrift er - uansett hustype ellers - regnet hus hvor gårdbrukeren selv, forpakter eller kårfolk var bosatt, men ikke hus for gårdsarbeidere og hus på nedlagte bruk.

Hustypen "Frittliggende enebolig" omfatter hus med én bolig og med minst en halv meters avstand til nærmeste hus (unntatt garasje o.l.).

Til gruppen "Enebolig i rekke, kjede, atrium m.v." er også regnet husenhetene i vertikalt delte tomannsboliger.

Horisontalt delt tomannsbolig er hus med to vanlige leiligheter (som kan ha ulik størrelse) og hvor den ene leiligheten ligger i en etasje over den annen.

Hustypen "Annet småhus" omfatter hus med inntil 2½ etasjer (ekskl. underetasje), unntatt våningshus i tilknytning til gårdsdrift, eneboliger og horisontalt delte tomannsboliger. Hus som har én eller to vanlige leiligheter og hybelleilighet som er skilt ut som egen bolig, er også gruppert under denne hustypen.

Som blokk er regnet hus med 3 etasjer (ekskl. underetasje) eller mer.

Provisorisk boligbygg er hus m.v. som helt eller delvis er tatt i bruk til bolig for 10 år eller mindre (inkl. campingvogner, båter, telt, gammer o.l.).

Gruppen "Forretningsbygg m.v." omfatter hus hvor halvparten eller mindre av golvarealet nyttes til privatboliger, unntatt bygg for felleleshusholdning. Hus med to etasjer og hvor det er forretning i første etasje og bolig i annen etasje, er alltid gruppert under denne hustypen.

Som bygg for felleleshusholdning er regnet hus hvor det for bosatte og/eller midlertidig tilstedeværende er organisert felleleshusholdning. Hus i studentbyer o.l. er imidlertid aldri gruppert her. Av avgrensingsregler som det er gjort rede for under andre avsnitt, går det fram at oppgaver over tall på boliger, rom og bosatte i bygg for felleleshusholdning, bare omfatter privatboliger og rom og bosatte i disse boligene.

#### *Byggeår*

Som byggeår er for det enkelte hus regnet det år da minst halvparten av boligene i huset var ferdige til innflytning. Hus som er ombygd, er gruppert etter opprinnelig byggeår.

#### *WC, bad*

Boliger med eget wc/egget bad omfatter boliger med wc/bad som bare de bosatte i boligen har rett til å nytte, uten hensyn til om wc/bad ligger i eller utenfor boligen. Som boliger med felles wc/felles bad er regnet boliger som har wc/bad felles med en eller flere andre boliger.

#### *Eier-/leierforhold*

Personer med råderett over boligen som de er bosatt i (eier, leier den e.l.), er regnet som boliginnhavere.

Boliginnehavere (f.eks. medlemmer av borettslag) med aksje eller andel som gir borett til boligen, er alltid regnet som leieboere med aksje/andel, også i de tilfelle det er betalt innskott som er høyere enn pålydende verdi av aksjen/andelen.

Leieboere med innskott er boliginnehavere som har betalt innskott (f.eks. obligasjonsinnskott) for å leie boligen, men ikke leieboere som bare har betalt forskott på husleie.

Boliginnehavere som disponerer boligen vederlagsfritt eller som kårbolig, er regnet som leieboere.

En boliginnehaver er regnet å disponere boligen som tjenestebolig når den er stilt til disposisjon i samband med tjenesteforhold på vilkår av at boligen må fraflyttes når tjenesteforholdet opphører, uten hensyn til om det betales husleie eller ikke. Boliger som boliginnehaveren har aksje, andel eller innskott i, er imidlertid aldri regnet som tjenestebolig.

#### *Gjennomsnittstall*

Boliger pr. hus er lik tallet på privatboliger i hus som er med i tellingen (inkl. ubebodde boliger og boliger med bare midlertidig tilstedeværende) dividert med tallet på hus som er med i tellingen.

Bebodde boliger pr. hus er lik tallet på privatboliger som er med i tellingen dividert med tallet på hus som er med i tellingen.

Rom pr. bolig er lik tallet på rom (inkl. kjøkken på 6 m<sup>2</sup> eller mer) i privatboliger som er med i tellingen dividert med tallet på disse boligene.

Bosatte pr. bolig er lik tallet på bosatte i privatboliger dividert med tallet på privatboliger som er med i tellingen.

Bosatte pr. rom er lik tallet på bosatte i privatboliger dividert med tallet på rom (inkl. kjøkken på 6 m<sup>2</sup> eller mer) i privatboliger som er med i tellingen.

## 5. INNDELINGEN I TELLINGSKRETSE

For områder som i 1960 tilhørte herredskommune, er kretsinnstillingen foretatt av Byrådet og etter de samme retningslinjer som i 1960-tellingene. Følgende hovedregler er lagt til grunn for innstillingen:

1. En tellingskrets bør være mest mulig ensartet når det gjelder kommunikasjonsforhold, næringsstruktur og befolkningsutvikling.
2. Kretsgrenser må ikke skjære sogne- eller kommunegrenser.
3. En krets skal bestå enten bare av ett tettbygd strøk, del av tettbygd strøk eller av spredtbygd strøk. Som tettbygd strøk regnes områder med minst 200 bosatte på tellings-tidspunktet og hvor avstanden mellom bolighusene som regel ikke overstiger 50 meter. En hussamling som ligger mer enn 50 meter fra en tettbebyggelse, er imidlertid regnet som en del av det tettbygde strøket dersom hussamlingen naturlig hører sammen med tettbebyggelsen. Andre områder er regnet som spredtbygde strøk og er delt videre opp i tellingskretser.

I 1970-tellingene er det for områder som i 1960 tilhørte herredskommune, bare foretatt følgende endringer i kretsinnstillingen som da ble brukt:

1. Når regulering av kommune- eller sognegrenser førte til at en 1960-krets falt inn under mer enn én kommune eller ett sogn i 1970, er kretsen delt videre opp slik at kretsgrenser ikke skjærer kommune- eller sognegrenser.
2. Grensene for tettbygde strøk (og dermed for tettbygde kretser) er justert i samsvar med bosettingen pr. 1. november 1970 etter reglene for avgrensing av disse strøkene.
3. I de tilfelle avgrensingen i 1960-tellingene av spredtbygde kretser ikke var i samsvar med reglene for kretsinnstilling, er grensene justert i 1970-tellingene.

Innstillingen i tellingskretser av områder som i 1960 tilhørte bykommune, er foretatt av folke-registrene i samråd med kommunale myndigheter. I flere tilfelle er kretsinnstillingen for disse områdene ikke den samme som i 1960-tellingene. I begge tellingene er imidlertid grensene fastlagt slik at de ikke skjærer kommune- eller sognegrenser og at en krets består enten bare av tettbygd strøk eller bare av spredtbygd strøk (avgrenset etter reglene som er nevnt ovenfor).

Tettbygde strøk i områder som i 1960 tilhørte herredskommune, er vanligvis ikke delt opp i flere kretser. Byområder er imidlertid alltid regnet til flere kretser.

I vedlegg 1 a er det gitt en kretsfortegnelse og i vedlegg 2 en kartskisse over kretsinn- delingen. En oversikt som viser hvilke tellingskretser som inngår i de enkelte sogn, er gitt i ved- legg 1 b.

6. Merknader til tabell 1

I tabell 1 har en generelt sett tatt sikte på å gi tall tilbake til 1801 etter kommuneinn- delingen i 1970. Over et så langt tidsrom har det imidlertid skjedd så mange endringer i kommuneinn- delingen at det for de fleste kommuner ikke kan gis en sammenliknbar tallserie for hele perioden.

I 1911 ble Hevne herred delt i to herreder - Hevne (senere Hemne) og Heim. I 1924 ble Hemne herred delt i tre herreder - Hemne, Vinje og Snillfjord. Mellom tellingen i 1960 og tellingen i 1970 er ~~en del~~ Vinje og en del av tidligere Heim slått sammen med Hemne igjen. Resten av Heim er over- ført til Snillfjord. I vedlegg 1 c er det gitt en oversikt som viser hvilke kommuner de enkelte tellingskretsene i 1970-tellingen tilhørte i 1960.

TABELLER



1

TABELL 1. FOLKEMENGDEN VED FOLKETELLINGENE 1801-1970

ÅR	FOLKE- MENGDE	ÅR	FOLKE- MENGDE	ÅR	FOLKE- MENGDE	ÅR	FOLKE- MENGDE	ÅR	FOLKE- MENGDE	ÅR	FOLKE- MENGDE
1801 ..	..	1835 ..	..	1865 ..	..	1900 ..	..	1930 ..	..	1960 ..	3 509
1815 ..	..	1845 ..	..	1875 ..	..	1910 ..	..	1946 ..	..	1970 ..	3 998
1825 ..	..	1855 ..	..	1890 ..	..	1920 ..	..	1950 ..	3 629		

1 SE MERKNADER TIL TABELL 1 PÅ SIDE 14

TABELL 2. FOLKEMENGDEN ETTER KJØNN OG INNTEKTSTAKERNES VIKTIGSTE KILDE TIL LIVSOPPHOLD OG NÆRING

VIKTIGSTE KILDE TIL LIVSOPPHOLD OG NÆRING	I ALT	MENN	KVIN- NER	INN- TEKTS- TAKERE	IKKE-INNTEKTSTAKERE				
					I ALT	HUS- MØDRE	ANDRE		
							I ALT	AV DISSE:	
								UNDER 16 ÅR	16-24 ÅR
I ALT .....	3 998	2 105	1 893	2 036	1 962	614	1 348	1 151	165
INNTEKT AV EGET ARBEID I ALT ..	3 154	1 717	1 437	1 351	1 803	574	1 229	1 082	140
JORDBRUK OG SKOGBRUK M.V. ...	650	383	267	324	326	107	219	171	45
FISKE M.V. OG HVALFANGST ....	74	51	23	35	39	14	25	24	1
INDUSTRI M.V. ....	1 080	582	498	413	667	216	451	410	40
BYGGE- OG ANLEGGSVIRKSOMHET .	452	262	190	148	304	93	211	193	18
VAREHANDEL .....	210	94	116	105	105	25	80	71	9
SAMFERDSEL .....	278	157	121	119	159	56	103	89	13
TJENESTEYTENDE NÆRINGER .....	405	183	222	202	203	63	140	124	14
UOPPGITT NÆRING .....	5	5	-	5	-	-	-	-	-
PENSJON, TRYGD .....	745	331	414	629	116	37	79	51	16
FORMUE, LAN M.V. ....	35	25	10	31	4	3	1	1	-
STIPEND M.V. ....	28	20	8	25	3	-	3	3	-
UOPPGITT .....	36	12	24	-	36	-	36	14	9

TABELL 3. PERSONER 16 ÅR OG OVER ETTER YRKESAKTIVITET, KJØNN OG ALDER

KJØNN OG ALDER	I ALT	UTEN YRKES- AKTI- VITET	MED YRKESAKTIVITET						
			I ALT	ARBEIDSTID I TIMER				UOPP- GITT	
				1 000 OG MER					
				UNDER 100	100- 499	500- 999	AV DISSE: HELDAGS- ARBEID		
I ALT .....	2 847	1 208	1 639	6	127	188	1 318	1 085	-
16-19 .....	239	100	139	1	28	27	83	64	-
20-24 .....	267	94	173	1	15	18	139	102	-
25-59 .....	1 544	467	1 077	1	62	97	917	769	-
60-66 .....	284	127	157	1	13	20	123	107	-
67-69 .....	125	78	47	-	4	5	38	29	-
70 OG OVER .....	388	342	46	2	5	21	18	14	-
MENN I ALT .....	1 498	331	1 167	3	44	56	1 064	934	-
16-19 .....	102	36	66	1	19	9	37	26	-
20-24 .....	141	17	124	-	11	10	103	74	-
25-59 .....	843	61	782	1	6	15	760	694	-
60-66 .....	157	38	119	-	2	7	110	99	-
67-69 .....	71	31	40	-	3	1	36	27	-
70 OG OVER .....	184	148	36	1	3	14	18	14	-
KVINNER I ALT .....	1 349	877	472	3	83	132	254	151	-
16-19 I ALT .....	137	64	73	-	9	18	46	38	-
AV DISSE: GIFTE ...	5	3	2	-	:	:	:	:	-
20-24 I ALT .....	126	77	49	1	4	8	36	28	-
AV DISSE: GIFTE ...	91	62	29	1	4	6	18	13	-
25-59 I ALT .....	701	406	295	-	56	82	157	75	-
AV DISSE: GIFTE ...	605	363	242	-	52	77	113	45	-
60-66 .....	127	89	38	1	11	13	13	8	-
67-69 .....	54	47	7	-	1	4	2	2	-
70 OG OVER .....	204	194	10	1	2	7	-	-	-

TABELL 4. PERSONER 16 ÅR OG OVER MED MINST 100 ARBEIDSTIMER ETTER YRKESSTATUS, ARBEIDSTID, KJØNN OG NÆRING/YRKESOMRADE

NÆRING/YRKESOMRADE	AV DISSE:					ARBEIDSTID I TIMER					
	I ALT	AN-SATTE	SELV-STEN-DIGE	MENN	KVIN-NER	100-999			1 000 OG MER		
						I ALT	MENN	KVIN-NER	I ALT	MENN	KVIN-NER
I ALT .....	1 633	1 011	377	1 164	469	315	100	215	1 318	1 064	254
<b>NÆRING</b>											
JORDBRUK .....	470	21	229	303	167	159	37	122	311	266	45
SKOGBRUK M.V. ....	7	5	-	7	-	2	2	-	5	5	-
FISKE M.V., HVALFANGST	40	9	30	39	1	5	:	:	35	:	:
BERGVERKSDRIFT M.V. ...	2	2	-	2	-	:	:	-	:	:	-
INDUSTRI .....	423	405	17	348	75	41	21	20	382	327	55
BYGGE- OG ANLEGGSVIRKS.	158	115	40	157	1	:	18	:	:	139	:
KRAFT-, VANNFORS. M.V.	25	25	-	20	5	3	-	3	22	20	2
VAREHANDEL .....	119	74	30	58	61	14	4	10	105	54	51
FINANSINSTITUSJONER ...	15	15	-	10	5	1	-	1	14	10	4
EIENDOMSDRIFT .....	2	2	-	1	1	:	:	:	:	:	:
SJØTRANSPORT .....	57	51	5	51	6	3	2	1	54	49	5
ANNEN SAMFERDSEL .....	69	58	11	54	15	6	3	3	63	51	12
OFF. ADM. OG FORSVAR ..	43	43	-	36	7	5	2	3	38	34	4
OFF. OG PRIV. TJ.YTING	146	143	3	68	78	40	7	33	106	61	45
LØNT HUSARBEID .....	33	33	-	-	33	13	-	13	20	-	20
ANNEN TJENESTEYTING ...	19	5	12	5	14	4	-	4	15	5	10
UOPPGITT .....	5	5	-	5	-	-	-	-	5	5	-
<b>1</b>											
<b>YRKESOMRADE</b>											
TEKNISK, VITENSKAPELIG, HUMANISTISK OG KUNST- NERISK ARBEID I ALT ...	114	112	2	71	43	21	7	14	93	64	29
TEKNISK ARBEID .....	13	12	1	13	-	1	1	-	12	12	-
MEDISINSK ARBEID .....	3	3	-	3	-	-	-	-	3	3	-
SYKEPLEIE- OG ANNET PLEIEARBEID .....	20	20	-	5	15	6	1	5	14	4	10
PEDAGOGISK ARBEID ...	51	51	-	28	23	11	2	9	40	26	14
ADM.- OG FORVALTNINGS- ARB., BEDR.- OG ORGANI- SASJONSLEDELSE I ALT ..	30	19	11	29	1	:	-	:	:	29	:
OFFENTLIG ADM.- OG FORVALTNINGSARBEID ..	7	7	-	7	-	-	-	-	7	7	-
BEDR. OG ORG.LEDELSE	23	12	11	22	1	:	-	:	:	22	:
KONTORARBEID .....	47	44	1	23	24	6	-	6	41	23	18
HANDELSARBEID I ALT ...	102	60	28	47	55	13	4	9	89	43	46
GROSSISTER OG DETALJISTER .....	27	-	27	22	5	1	1	-	26	21	5
HANDELSARB. FRA KONT. OG DETALJHANDELSARB.	71	57	-	22	49	11	3	8	60	19	41
JORDBRUKS-, SKOGBRUKS- OG FISKEARBEID .....	514	32	259	347	167	165	43	122	349	304	45
GRUVE- OG SPRENGNINGS- ARBEID M.M. ....	4	4	-	4	-	-	-	-	4	4	-
TRANSPORT- OG KOMMUNI- KASJONSARBEID I ALT ...	136	119	16	118	18	8	5	3	128	113	15
VEGTRAFIKKARBEID ...	57	46	11	57	-	3	3	-	54	54	-
POST- OG TELEKOM.ARB.	22	22	-	4	18	3	-	3	19	4	15
INDUSTRI-, BYGGE- OG ANLEGG SARBEID I ALT ...	549	495	51	486	63	54	38	16	495	448	47
JERN- OG MET.VAREARB.	115	112	3	115	-	10	10	-	105	105	-
ELEKTROARBEID .....	28	27	1	28	-	1	1	-	27	27	-
TREARBEID .....	114	90	24	114	-	12	12	-	102	102	-
NÆRINGSMIDDELARBEID .	17	14	2	15	2	1	:	:	16	:	:
KJEMISK PROSESSAR- BEID, TREFOREDLINGS- OG PAPIRARBEID .....	-	-	-	-	-	-	-	-	-	-	-
LASTE-, LOSSE- OG LAGERARBEID .....	5	5	-	5	-	-	-	-	5	5	-
SERVICEARBEID I ALT ...	117	106	9	19	98	46	1	45	71	18	53
SIVILT OVERVAKNINGS- OG TRYGGINGSARBEID ..	3	3	-	3	-	-	-	-	3	3	-
HOTELL- OG RESTAU- RANTARBEID, HUSARBEID VAKTMESTER- OG	45	43	1	3	42	16	-	16	29	3	26
RENGJØRINGSARBEID ...	51	51	-	10	41	25	1	24	26	9	17
MILITÆRT ARBEID .....	15	15	-	15	-	2	2	-	13	13	-
UOPPGITT .....	5	5	-	5	-	-	-	-	5	5	-

I BARE ET UTVALG AV YRKESOMRADER ER SPESIFISERT

TABELL 5. PERSONER 16-69 ÅR ETTER YRKESAKTIVITET, KJØNN OG HØYESTE UTDANNING

KJØNN OG HØYESTE UTDANNING	I ALT	UTEN YRKESAKTIVITET, ARBEIDSTIMER UNDER 100 TIMER ELLER UOPPGITT		MED 100 ARBEIDSTIMER ELLER MER					
		I ALT	AV DISSE: ELEVER, STU- DENTER	100-499 TIMER		500-999 TIMER		1 000 TIMER OG MER	
				I ALT	AV DISSE: ELEVER, STU- DENTER	I ALT	AV DISSE: ELEVER, STU- DENTER		
I ALT .....	2 459	870	130	1 589	122	36	167	31	1 300
MENN I ALT .....	1 314	185	61	1 129	41	28	42	14	1 046
UNGDOMSSKOLENIVA, 7-9 ÅR, I ALT ..	1 074	157	41	917	28	17	36	12	853
7-ÅRIG FOLKESKOLE .....	603	101	4	502	9	1	17	-	476
ALLMENT FAGFELT ELLERS .....	216	44	32	172	15	13	8	4	149
ADMINISTRASJON OG ØKONOMI .....	52	3	2	49	1	1	1	-	47
INDUSTRI, HÅNDVERK OG TEKNIKK ..	115	8	3	107	2	2	6	4	99
SAMFERDSEL .....	22	-	-	22	-	-	-	-	22
JORDBRUK, SKOGBRUK OG FISKE ....	63	1	-	62	1	-	4	4	57
TJENESTEYTING OG FORSVAR .....	3	-	-	3	-	-	-	-	3
GYMNASNIVA I, 10 ÅR, I ALT .....	123	6	3	117	7	5	1	-	109
ALLMENT FAGFELT .....	29	4	3	25	6	4	-	-	19
ADMINISTRASJON OG ØKONOMI .....	-	-	-	-	-	-	-	-	-
INDUSTRI, HÅNDVERK OG TEKNIKK ..	18	-	-	18	-	-	1	-	17
SAMFERDSEL .....	21	1	-	20	-	-	-	-	20
JORDBRUK, SKOGBRUK OG FISKE ....	47	-	-	47	-	-	-	-	47
TJENESTEYTING OG FORSVAR .....	8	1	-	7	1	1	-	-	6
GYMNASNIVA II,III, 11-12 ÅR, I ALT	65	14	14	51	4	4	4	1	43
ALLMENT FAGFELT .....	34	14	14	20	4	4	3	1	13
INDUSTRI, HÅNDVERK OG TEKNIKK ..	16	-	-	16	-	-	1	-	15
SAMFERDSEL .....	9	-	-	9	-	-	-	-	9
HELSEVERN .....	-	-	-	-	-	-	-	-	-
JORDBRUK, SKOGBRUK OG FISKE ....	-	-	-	-	-	-	-	-	-
UNIVERSITETS- OG HØGSKOLENIVA I, 13-14 ÅR, I ALT .....	24	1	-	23	2	2	1	1	20
UNDERVISNING .....	12	1	-	11	1	1	-	-	10
NATURVITENSKAP OG TEKNIKK .....	8	-	-	8	1	1	-	-	7
UNIVERSITETS-, HØGSKOLENIVA II,III OG FORSKERNIVA, OVER 14 ÅR, I ALT	24	3	-	21	-	-	-	-	21
UNDERVISNING .....	13	1	-	12	-	-	-	-	12
UOPPGITT ELLER INGEN UTDANNING ...	4	4	3	-	-	-	-	-	-
KVINNER I ALT .....	1 145	685	69	460	81	8	125	17	254
UNGDOMSSKOLENIVA, 7-9 ÅR, I ALT ..	1 026	621	61	405	73	7	118	16	214
7-ÅRIG FOLKESKOLE .....	531	348	-	183	31	-	62	-	90
ALLMENT FAGFELT ELLERS .....	324	190	51	134	26	5	31	9	77
ADMINISTRASJON OG ØKONOMI .....	56	28	7	28	2	1	6	2	20
INDUSTRI, HÅNDVERK OG TEKNIKK ..	18	9	2	9	3	1	2	-	4
SAMFERDSEL .....	-	-	-	-	-	-	-	-	-
HELSEVERN .....	5	4	-	1	-	-	-	-	-
TJENESTEYTING OG FORSVAR .....	88	41	1	47	10	-	15	4	22
GYMNASNIVA I, 10 ÅR, I ALT .....	53	34	2	19	2	-	3	-	14
ALLMENT FAGFELT .....	45	31	2	14	1	-	2	-	11
ADMINISTRASJON OG ØKONOMI .....	-	-	-	-	-	-	-	-	-
INDUSTRI, HÅNDVERK OG TEKNIKK ..	6	1	-	5	1	-	1	-	3
SAMFERDSEL .....	-	-	-	-	-	-	-	-	-
TJENESTEYTING OG FORSVAR .....	-	-	-	-	-	-	-	-	-
GYMNASNIVA II,III, 11-12 ÅR, I ALT	43	23	5	20	5	-	2	1	13
ALLMENT FAGFELT .....	23	13	5	10	2	-	2	1	6
ADMINISTRASJON OG ØKONOMI .....	-	-	-	-	-	-	-	-	-
INDUSTRI, HÅNDVERK OG TEKNIKK ..	3	3	-	-	-	-	-	-	-
HELSEVERN .....	13	7	-	6	2	-	-	-	4
UNIVERSITETS- OG HØGSKOLENIVA I, 13-14 ÅR, I ALT .....	17	2	-	15	1	1	2	-	12
UNDERVISNING .....	12	2	-	10	1	1	-	-	9
NATURVITENSKAP OG TEKNIKK .....	-	-	-	-	-	-	-	-	-
UNIVERSITETS-, HØGSKOLENIVA II,III OG FORSKERNIVA, OVER 14 ÅR, I ALT	3	2	1	1	-	-	-	-	-
UNDERVISNING .....	3	2	1	1	-	-	-	-	-
ADMINISTRASJON, ØKONOMI, SAMFUNNSVITENSKAP OG JUS .....	-	-	-	-	-	-	-	-	-
NATURVITENSKAP OG TEKNIKK .....	-	-	-	-	-	-	-	-	-
UOPPGITT ELLER INGEN UTDANNING ...	3	3	-	-	-	-	-	-	-

I BARE ET UTVALG AV FAGOMRADER ER SPESIFISERT UNDER DE ENKELTE UTDANNINGSNIVAER

TABELL 6. YRKESAKTIVE, SKOLEELEVER OG STUDENTER 16 ÅR OG OVER ETTER KJØNN OG ARBEIDS-/SKOLE-/STUDIESTED PR. 1. NOVEMBER 1970

ARBEIDS-/SKOLE-/STUDIESTED	I ALT	1			2		
		YRKESAKTIVE			SKOLEELEVER OG STUDENTER		
		I ALT	MENN	KVINNER	I ALT	MENN	KVINNER
I ALT .....	1 727	1 567	1 112	455	160	91	69
I KOMMUNEN .....	1 417	1 391	953	438	26	16	10
TRONDHEIM .....	72	30	22	8	42	21	21
ORKDAL .....	50	4	4	-	46	22	24
OSLO .....	15	1	1	-	14	13	1
MELDAL .....	8	-	-	-	8	8	-
SNILLFJORD .....	7	7	7	-	-	-	-
LEVANGER .....	7	-	-	-	7	4	3
ANDRE KOMMUNER I FYLKET .....	14	10	9	1	4	2	2
ANDRE KOMMUNER UTENFOR FYLKET ...	31	21	19	2	10	4	6
ANNET STED .....	106	103	97	6	3	1	2

1 EKSKL. PERSONER SOM AVTJENTE VERNEPLIKTSTJENESTE OG YRKESAKTIVE SOM IKKE HAR OPPGITT ARBEIDSSTED  
 2 EKSKL. SKOLEELEVER OG STUDENTER SOM IKKE HAR OPPGITT SKOLE-/STUDIESTED

TABELL 7. FAMILIER OG PERSONER ETTER FAMILIETYPE OG HUSHOLDNINGSTYPE

HUSHOLDNINGSTYPE	I ALT		FAMILIER MED TO ELLER FLERE PERSONER									
	FAMI- LIER	PER- SONER	FAMI- LIER MED EN PER- SON	I ALT		EKTE- PAR UTEN UGIFTE BARN	EKTEPAR MED UGIFTE BARN		MOR ELLER FAR MED UGIFTE BARN			
				FAMI- LIER	PER- SONER		FAMI- LIER	PER- SONER	FAMI- LIER	PER- SONER	FAMI- LIER	PER- SONER
I ALT .....	1 519	3 998	553	966	3 445	233	641	2 740	92	239		
PRIVATHUSHOLDNING I ALT .	1 445	3 923	480	965	3 443	232	641	2 740	92	239		
MED EN FAMILIE .....	936	2 928	187	749	2 741	168	518	2 236	63	169		
MED TO FAMILIER .....	372	783	191	181	592	55	100	418	26	64		
MED FLERE FAMILIER .....	137	212	102	35	110	9	23	86	3	6		
FELLESHUSHOLDNING .....	68	69	67	1	2	1	-	-	-	-		
ANNEN HUSHOLDNING .....	6	6	6	-	-	-	-	-	-	-		

TABELL 8. PERSONER 16 ÅR OG OVER MED EGEN BOLIG ETTER ALDER, EKTESKAPELIG STATUS OG KJØNN

EKTESKAPELIG STATUS OG KJØNN	I ALT	ALDER									
		16-19	20-24	25-29	30-39	40-49	50-59	60-69	70-79	80 OG OVER	
PERSONER 16 ÅR OG OVER I ALT ...	2 847	239	267	258	378	437	471	409	270	118	
AV DISSE: MED EGEN BOLIG .....	1 989	10	109	174	315	393	407	344	179	58	
MENN I ALT .....	1 498	102	141	144	212	229	258	228	122	62	
AV DISSE: MED EGEN BOLIG .....	1 005	1	33	83	167	192	222	187	86	34	
KVINNER I ALT .....	1 349	137	126	114	166	208	213	181	148	56	
AV DISSE: MED EGEN BOLIG .....	984	9	76	91	148	201	185	157	93	24	
UGIFTE I ALT .....	833	234	140	71	57	62	88	89	67	25	
AV DISSE: MED EGEN BOLIG .....	173	8	11	7	13	24	33	42	27	8	
MENN I ALT .....	526	102	106	56	43	54	63	58	33	11	
AV DISSE: MED EGEN BOLIG .....	115	1	10	5	11	22	29	24	12	1	
KVINNER I ALT .....	307	132	34	15	14	8	25	31	34	14	
AV DISSE: MED EGEN BOLIG .....	58	7	1	2	2	4	4	18	15	7	
GIFTE OG SEPARERTE I ALT .....	1 769	5	126	186	313	360	357	268	124	30	
AV DISSE: MED EGEN BOLIG .....	1 658	2	98	167	295	355	352	259	106	24	
MENN I ALT .....	887	-	35	87	165	171	187	147	70	25	
AV DISSE: MED EGEN BOLIG .....	832	-	23	78	153	166	186	144	61	21	
KVINNER I ALT .....	882	5	91	99	148	189	170	121	54	5	
AV DISSE: MED EGEN BOLIG .....	826	2	75	89	142	189	166	115	45	3	
FØR GIFTE I ALT .....	245	-	1	8	15	26	52	79	63	63	
AV DISSE: MED EGEN BOLIG .....	158	-	-	7	14	22	43	46	26	26	
MENN I ALT .....	85	-	-	1	4	8	23	19	26	26	
AV DISSE: MED EGEN BOLIG .....	58	-	-	-	3	4	7	19	13	12	
KVINNER I ALT .....	160	-	1	4	11	18	29	60	37	37	
AV DISSE: MED EGEN BOLIG .....	100	-	-	4	10	15	24	33	14	14	

TABELL 9. HUS, BOLIGER, ROM OG BOSATTE ETTER HUSTYPE

	PERMANENT BOLIGBYGG										PRO- VI- SOR- ISK BO- LIG- BYGG	FOR- RET- NINGS- BYGG M.V.	BYGG FOR- FEL- LES- HUS- HOLD- NING	UOPP- GITT HUS- TYPE
	I ALT	VA- NINGS- HUS I TILKN. TIL GÅRDS- DRIFT	FRITT- LIGG- ENDE ENE- BOLIG	ENE- BOLIG I REKKE, KJEDE, ATRIUM M.V.	ANNEN TALT ENE- BOLIG	HORI- SON- DEL TO- MANN- BOLIG	ANNET SMAHUS	BLOKK						
HUS .....	1 020	985	383	499	34	-	38	31	-	3	27	5	-	
BOLIGER I ALT ...	1 206	1 156	450	499	34	-	76	97	-	3	44	3	-	
AV DISSE: BEBODDE	1 164	1 118	438	499	34	-	75	72	-	3	40	3	-	
ROM .....	6 132	5 947	2 692	2 582	173	-	292	208	-	3	169	13	-	
BOSATTE .....	3 923	3 791	1 513	1 774	129	-	216	159	-	3	115	14	-	
BOLIGER PR. HUS .	1,2	1,2	1,2	1,0	1,0	-	2,0	3,1	-	1,0	1,6	0,6	-	
ROM PR. BOLIG ...	5,3	5,3	6,1	5,2	5,1	-	3,9	2,9	-	1,0	4,2	4,3	-	
BOSATTE PR. BOLIG	3,4	3,4	3,5	3,6	3,8	-	2,9	2,2	-	1,0	2,9	4,7	-	
BOSATTE PR. ROM .	0,6	0,6	0,6	0,7	0,7	-	0,7	0,8	-	1,0	0,7	1,1	-	

TABELL 10. BEBODDE BOLIGER ETTER HUSTYPE OG BYGGEAR, OG HUS, ROM OG BOSATTE ETTER HUSETS BYGGEAR

HUSETS BYGGEAR	HUS	BEBODDE BOLIGER						ROM	BOSATTE	BOSATTE			
		I PERMANENTE BOLIGBYGG								BE- BOD- DE BO- LIG- ER PR. HUS	ROM PR. BO- LIG	PR. BO- LIG	PR. ROM
		I ALT	I VANINGS- HUS I TILKN. TIL GÅRDSDRIFT OG I FRITTL. OG ENEBOLIGER	I ANDRE ENE- OG TO- MANN- BOLIGER SMAHUS	I BLOKK- ER	I ANDRE BYGG							
I ALT .....	1 020	1 164	1 118	937	181	-	46	6 132	3 923	1,1	5,3	3,4	0,6
1900 OG FØR ....	264	302	291	287	4	-	11	1 860	1 033	1,1	6,2	3,4	0,6
1901-1910 .....	53	61	58	52	6	-	3	326	184	1,2	5,3	3,0	0,6
1911-1920 .....	47	54	50	47	3	-	4	302	140	1,1	5,6	2,6	0,5
1921-1930 .....	59	67	67	60	7	-	-	353	183	1,1	5,3	2,7	0,5
1931-1940 .....	70	79	79	59	20	-	-	371	221	1,1	4,7	2,8	0,6
1941-1945 .....	18	20	18	16	2	-	2	98	56	1,1	4,9	2,8	0,6
1946-1950 .....	83	89	84	75	9	-	5	453	269	1,1	5,1	3,0	0,6
1951-1960 .....	150	169	161	129	32	-	8	850	602	1,1	5,0	3,6	0,7
1961-1970 .....	272	319	306	210	96	-	13	1 503	1 225	1,2	4,7	3,8	0,8
UOPPGITT .....	4	4	4	2	2	-	-	16	10	1,0	4,0	2,5	0,6

TABELL 11. BEBODDE BOLIGER ETTER HUSTYPE OG TALLET PÅ ROM, OG BOSATTE ETTER TALLET PÅ ROM I BOLIGEN

TALLET PÅ ROM, EKSKL. KJØKKEN	BEBODDE BOLIGER						I ALT	PR. ROM
	I PERMANENTE BOLIGBYGG							
	I ALT	I VANINGS- HUS I TILKN. TIL GÅRDSDRIFT OG I FRITTL. ENEBOLIGER	I ANDRE ENE- OG TOMANN- BOLIGER OG SMAHUS	I BLOKKER	I ANDRE BYGG			
I ALT .....	1 164	1 118	937	181	-	46	3 923	0,6
0 ROM ELLER UOPPGITT ..	-	-	-	-	-	-	-	-
1 ROM I ALT .....	61	52	12	40	-	9	92	1,1
MED KJØKKEN I ALT ...	45	44	12	32	-	1	76	1,2
UNDER 6 KVM. ....	24	23	6	17	-	1	39	1,6
6 KVM. OG MER .....	21	21	6	15	-	-	37	0,9
UTEN KJØKKEN .....	16	8	-	8	-	8	16	1,0
2 ROM I ALT .....	102	95	45	50	-	7	219	0,8
MED KJØKKEN .....	102	95	45	50	-	7	219	0,8
UTEN KJØKKEN .....	-	-	-	-	-	-	-	-
3 ROM .....	171	157	147	10	-	14	457	0,7
4 ROM .....	377	372	310	62	-	5	1 359	0,7
5 ROM .....	225	219	207	12	-	6	817	0,6
6 ROM .....	100	97	92	5	-	3	399	0,6
7 ROM .....	60	60	59	1	-	-	275	0,6
8 ROM OG MER .....	68	66	65	1	-	2	305	0,5

TABELL 12. BEBODDE BOLIGER, ROM OG BOSATTE ETTER BOLIGTETTHET

	I ALT	BOSATTE PR. ROM, INKL. KJØKKEN PÅ 6 KVM. OG MER									0 ROM ELLER UOPP- GITT
		UNDER 0,25	0,25- 0,49	0,50- 0,74	0,75- 0,99	1,00- 1,24	1,25- 1,49	1,50- 1,74	1,75- 1,99	2,00 OG MER	
BEBODDE BOLIGER .....	1 164	71	278	338	187	205	49	21	3	12	-
ROM .....	6 132	453	1 609	1 833	1 032	888	218	69	12	18	-
BOSATTE .....	3 923	79	554	1 062	832	937	287	107	21	44	-
ROM PR. BOLIG .....	5,3	6,4	5,8	5,4	5,5	4,3	4,4	3,3	4,0	1,5	-
BOSATTE PR. BOLIG .....	3,4	1,1	2,0	3,1	4,4	4,6	5,9	5,1	7,0	3,7	-

TABELL 13. BEBODDE BOLIGER, ROM OG BOSATTE ETTER BOLIGENS UTSTYR

	I ALT	INNLAGT VANN I HUSET									IKKE INN- LAGT VANN I HUSET	UOPP- GITT
		EGET WC		FELLES WC		EGET ELLER FELLES	UTEN WC		WC OG UTEN BAD	UTEN FELLES BAD		
		I ALT	I ALT	EGET BAD	FELLES BAD	WC OG UTEN BAD	EGET ELLER FELLES BAD	UTEN FELLES BAD				
BEBODDE BOLIGER .....	1 164	1 119	516	11	3	23	43	107	416	45	-	
ROM .....	6 132	5 960	2 712	40	10	52	194	602	2 350	172	-	
BOSATTE .....	3 923	3 838	1 944	21	9	42	119	404	1 299	85	-	
ROM PR. BOLIG .....	5,3	5,3	5,3	3,6	3,3	2,3	4,5	5,6	5,6	3,8	-	
BOSATTE PR. BOLIG .....	3,4	3,4	3,8	1,9	3,0	1,8	2,8	3,8	3,1	1,9	-	
BOSATTE PR. ROM .....	0,6	0,6	0,7	0,5	0,9	0,8	0,6	0,7	0,6	0,5	-	

TABELL 14. BEBODDE BOLIGER, ROM OG BOSATTE ETTER EIER-/LEIERFORHOLDET TIL BOLIGEN

	I ALT	BOLIGINNEHAVEREN DISPONERER BOLIGEN SOM									TJEN- ESTE- ELLER FOR- PAK- TER- BOLIG	UOPP- GITT
		EIER	LEIEBOER						INN- SKOTT	INN- SKOTT		
			MED AKSJE/ANDEL			UTEN AKSJE/ANDEL						
			I ALT	I ALT	I ALT	I ALT	I ALT	I ALT				
BEBODDE BOLIGER ...	1 164	895	221	3	3	-	218	3	215	48	-	
ROM .....	6 132	5 104	811	4	4	-	807	11	796	217	-	
BOSATTE .....	3 923	3 238	537	4	4	-	533	10	523	148	-	
ROM PR. BOLIG .....	5,3	5,7	3,7	1,3	1,3	-	3,7	3,7	3,7	4,5	-	
BOSATTE PR. BOLIG .....	3,4	3,6	2,4	1,3	1,3	-	2,4	3,3	2,4	3,1	-	
BOSATTE PR. ROM ...	0,6	0,6	0,7	1,0	1,0	-	0,7	0,9	0,7	0,7	-	

TABELL 15. FOLKEMENGDEN ETTER ALDER, KJØNN OG TELLINGSKRETS

TELLINGSKRETS OG KJØNN	I ALT	ALDER									
		UNDER	7-15	16-19	20-24	25-29	30-39	40-49	50-59	60-69	70 OG
		7									OVER
KOMMUNEN I ALT .....	3 998	512	639	239	267	258	378	437	471	409	388
MENN I ALT .....	2 105	270	337	102	141	144	212	229	258	228	184
UGIFTE .....	1 133	270	337	102	106	56	43	54	63	58	44
GIFTE OG SEPARERTE .....	887	-	-	-	35	87	165	171	187	147	95
FØR GIFTE .....	85	-	-	-	-	1	4	4	8	23	45
KVINNER I ALT .....	1 893	242	302	137	126	114	166	208	213	181	204
UGIFTE .....	851	242	302	132	34	15	14	8	25	31	48
GIFTE OG SEPARERTE .....	882	-	-	5	91	99	148	189	170	121	59
FØR GIFTE .....	160	-	-	-	1	-	4	11	18	29	97
TETTBYGDE KRETSE I ALT ...	1 509	262	265	85	121	131	166	176	131	111	61
MENN .....	790	137	145	40	56	69	88	93	72	61	29
KVINNER .....	719	125	120	45	65	62	78	83	59	50	32
03 KYRKSETERØRA .....	1 509	262	265	85	121	131	166	176	131	111	61
MENN .....	790	137	145	40	56	69	88	93	72	61	29
KVINNER .....	719	125	120	45	65	62	78	83	59	50	32
SPREDTBYGDE KRETSE I ALT .	2 483	250	374	154	144	125	212	259	340	298	327
MENN .....	1 309	133	192	62	83	73	124	134	186	167	155
KVINNER .....	1 174	117	182	92	61	52	88	125	154	131	172
01 LIAN .....	67	3	15	5	4	1	8	8	5	12	6
MENN .....	38	2	8	2	3	1	5	4	1	9	3
KVINNER .....	29	1	7	3	1	-	3	4	4	3	3
02 KJØNSVIK .....	205	23	25	16	16	18	12	14	34	24	23
MENN .....	107	11	13	6	8	10	10	5	19	14	11
KVINNER .....	98	12	12	10	8	8	2	9	15	10	12
04 KYRKSETER .....	369	35	56	27	21	22	26	48	50	38	46
MENN .....	193	20	25	10	12	16	13	26	32	17	22
KVINNER .....	176	15	31	17	9	6	13	22	18	21	24
05 LENES .....	199	19	26	11	18	11	19	18	30	26	21
MENN .....	107	12	13	6	9	6	9	10	16	16	10
KVINNER .....	92	7	13	5	9	5	10	8	14	10	11
06 EIDE .....	220	19	33	12	11	9	14	17	26	23	56
MENN .....	116	11	20	6	8	4	7	9	13	13	25
KVINNER .....	104	8	13	6	3	5	7	8	13	10	31
07 HOLDEN .....	254	21	41	18	16	6	13	40	31	32	36
MENN .....	130	10	24	5	8	5	8	19	19	16	16
KVINNER .....	124	11	17	13	8	1	5	21	12	16	20
08 VASSLI .....	35	3	5	4	3	3	3	4	3	4	3
MENN .....	20	2	2	2	2	3	1	2	2	2	2
KVINNER .....	15	1	3	2	1	-	2	2	1	2	1
09 VINJEØRA .....	315	41	47	22	16	16	29	33	43	34	34
MENN .....	167	23	29	10	6	9	17	17	20	17	19
KVINNER .....	148	18	18	12	10	7	12	16	23	17	15
10 HOFSET .....	204	21	36	11	10	10	18	27	27	15	29
MENN .....	103	8	17	4	5	5	11	16	15	9	13
KVINNER .....	101	13	19	7	5	5	7	11	12	6	16
11 STAMNES .....	146	16	20	5	9	5	19	9	17	30	16
MENN .....	80	13	9	2	7	-	13	4	7	17	8
KVINNER .....	66	3	11	3	2	5	6	5	10	13	8
12 HEIMSEIDET .....	124	15	25	5	3	5	22	8	10	17	14
MENN .....	60	4	9	2	3	3	11	5	6	9	8
KVINNER .....	64	11	16	3	-	2	11	3	4	8	6
13 SVANEM .....	284	27	40	15	13	14	25	27	51	34	38
MENN .....	154	13	20	7	10	9	15	12	28	24	16
KVINNER .....	130	14	20	8	3	5	10	15	23	10	22
14 TAFTØY .....	61	7	5	3	4	5	4	6	13	9	5
MENN .....	34	4	3	-	2	2	4	5	8	4	2
KVINNER .....	27	3	2	3	2	3	-	1	5	5	3
UTEN FAST BOPEL I ALT .....	6	-	-	-	2	2	-	2	-	-	-
MENN .....	6	-	-	-	2	2	-	2	-	-	-
KVINNER .....	-	-	-	-	-	-	-	-	-	-	-

TABELL 16. PERSONER 16 ÅR OG OVER ETTER VIKTIGSTE KILDE TIL LIVSOPPHOLD, NÆRING, KJØNN OG TELLINGSKRETS

VIKTIGSTE KILDE TIL LIVSOPPHOLD											
INNTEKT AV EGET ARBEID											
TELLINGSKRETS OG KJØNN	I ALT	NÆRING							PEN- SJON, TRYGD	FOR- MUE, LAN, M.V.	HUSAR- BEID I HJEM- MET, FORSØR- GET
		I ALT	JORD- SKOG- BRUK, FISKE M.V., HVAL- FANGST	INDU- STRI- M.V., BYGGE- OG ANL. VIRK- SOMHET	VARE- HANDEL	SAM- FERD- SEL	TJEN- ESTE- YTENDE NÆR- INGER	UOPP- GITT			
KOMMUNEN I ALT .....	2 847	1 351	359	561	105	119	202	5	629	56	811
MENN .....	1 498	1 083	309	501	54	102	112	5	293	42	80
KVINNER .....	1 349	268	50	60	51	17	90	-	336	14	731
TETTBYGDE KRETSE I ALT ...	982	502	14	277	63	55	93	-	156	22	302
MENN .....	508	385	14	239	35	49	48	-	79	17	27
KVINNER .....	474	117	-	38	28	6	45	-	77	5	275
03 KYRKSETERØRA .....	982	502	14	277	63	55	93	-	156	22	302
MENN .....	508	385	14	239	35	49	48	-	79	17	27
KVINNER .....	474	117	-	38	28	6	45	-	77	5	275
SPREDTBYGDE KRETSE I ALT .	1 859	843	345	283	42	64	109	-	473	34	509
MENN .....	984	692	295	261	19	53	64	-	214	25	53
KVINNER .....	875	151	50	22	23	11	45	-	259	9	456
01 LIAN .....	49	28	17	4	-	1	6	-	9	-	12
MENN .....	28	22	16	4	-	-	2	-	5	-	1
KVINNER .....	21	6	1	-	-	1	4	-	4	-	11
02 KJØNSVIK .....	157	74	32	24	5	4	9	-	34	10	39
MENN .....	83	59	27	20	3	4	5	-	15	7	2
KVINNER .....	74	15	5	4	2	-	4	-	19	3	37
04 KYRKSETER .....	278	133	37	69	5	7	15	-	73	-	72
MENN .....	148	109	31	62	2	5	9	-	33	-	6
KVINNER .....	130	24	6	7	3	2	6	-	40	-	66
05 LENES .....	154	72	21	26	2	6	17	-	25	7	50
MENN .....	82	61	21	24	2	5	9	-	12	5	4
KVINNER .....	72	11	-	2	-	1	8	-	13	2	46
06 EIDE .....	168	76	35	19	4	3	15	-	70	1	21
MENN .....	85	49	24	17	1	3	4	-	34	1	1
KVINNER .....	83	27	11	2	3	-	11	-	36	-	20
07 HOLDEN .....	192	70	25	35	3	2	5	-	51	2	69
MENN .....	96	63	24	32	1	2	4	-	24	2	7
KVINNER .....	96	7	1	3	2	-	1	-	27	-	62
08 VASSLI .....	27	11	7	4	-	-	-	-	5	-	11
MENN .....	16	9	5	4	-	-	-	-	3	-	4
KVINNER .....	11	2	2	-	-	-	-	-	2	-	7
09 VINJEØRA .....	227	98	30	36	7	16	9	-	49	3	77
MENN .....	115	80	24	35	3	12	6	-	22	1	12
KVINNER .....	112	18	6	1	4	4	3	-	27	2	65
10 HOFSET .....	147	57	29	12	3	4	9	-	44	4	42
MENN .....	78	46	24	12	1	3	6	-	21	3	8
KVINNER .....	69	11	5	-	2	1	3	-	23	1	34
11 STAMNES .....	110	44	25	13	3	1	2	-	35	1	30
MENN .....	58	39	23	12	1	1	2	-	14	1	4
KVINNER .....	52	5	2	1	2	-	-	-	21	-	26
12 HEIMSEIDET .....	84	37	14	10	2	4	7	-	18	-	29
MENN .....	47	35	13	10	1	4	7	-	9	-	3
KVINNER .....	37	2	1	-	1	-	-	-	9	-	26
13 SVANEM .....	217	119	60	29	4	11	15	-	48	3	47
MENN .....	121	100	50	27	3	10	10	-	17	3	1
KVINNER .....	96	19	10	2	1	1	5	-	31	-	46
14 TAFTØY .....	49	24	13	2	4	5	-	-	12	3	10
MENN .....	27	20	13	2	1	4	-	-	5	2	-
KVINNER .....	22	4	-	-	3	1	-	-	7	1	10
UTEN FAST BOPEL I ALT .....	6	6	-	1	-	-	-	5	-	-	-
MENN .....	6	6	-	1	-	-	-	5	-	-	-
KVINNER .....	-	-	-	-	-	-	-	-	-	-	-



TABELL 17. HOVEDTALL FOR HUS OG BEBODDE BOLIGER I DE ENKELTE TELLINGSKRETSE

TELLINGSKRETS	HUS				BEBODDE BOLIGER							BO- SAT- TE PR. ROM
	I ALT	AV DISSE:			I ALT	AV DISSE MED:						
		VAN.HUS TILKN. GARDS- DRIFT, FRITTL. ENEBOL.	BYGGEAR			INNLAGT VANN I HUSET	EGET WC OG EGET BAD	WC OG BAD ELLERS	EGET ELLER FELLES WC OG UTEN BAD	EGET ELLER FELLES BAD OG UTEN WC		
KOMMUNEN I ALT .....	1 020	882	233	272	1 164	1 119	516	37	43	107	0,6	
TETTBYGDE KRETSE I ALT ...	364	257	99	169	441	437	334	27	28	11	0,7	
03 KYRKSÆTERØRA .....	364	257	99	169	441	437	334	27	28	11	0,7	
SPREDTBYGDE KRETSE I ALT .	656	625	134	103	723	682	182	10	15	96	0,6	
01 LIAN .....	14	14	3	3	15	15	3	-	-	3	0,7	
02 KJØNSVIK .....	52	50	9	5	60	55	10	2	-	17	0,6	
04 KYRKSÆTER .....	104	92	30	13	115	113	43	2	4	13	0,6	
05 LENES .....	55	54	14	13	59	57	31	1	1	4	0,6	
06 EIDE .....	50	48	5	5	57	56	13	1	2	11	0,6	
07 HOLDEN .....	76	73	14	18	83	71	23	-	-	15	0,6	
08 VASSLI .....	7	7	2	1	8	8	2	-	-	1	0,8	
09 VINJEØRA .....	74	71	19	9	79	79	29	1	5	5	0,7	
10 HOFSET .....	52	49	6	12	55	49	12	-	2	7	0,6	
11 STAMNES .....	40	38	8	6	45	45	9	1	-	3	0,6	
12 HEIMSEIDET .....	31	31	7	5	36	34	3	-	1	7	0,6	
13 SVANEM .....	84	81	14	12	93	84	4	2	-	9	0,5	
14 TAFTØY .....	17	17	3	1	18	16	-	-	-	1	0,6	

## a. KRETSFORTEGNELSE

Krets- nr.	Navnet på kretsen	Krets- type <sup>1)</sup>	Omfang (Eiendommer med bebodde hus)
0	Uten fast bopel	0	..
1	Lian	S	Gnr. 54-56 og 58.
2	Kjønsvik	S	Gnr. 28, 29, 65-68, 70 og 71.
3	Kyrksæterøra	T	Se vedlegg 3.
4	Kyrksæter	S	Gnr. 59-64, 101 og 102. Unntatt bnr. under krets 3.
5	Lenes	S	Gnr. 103-105, 107 og 108.
6	Eide	S	Gnr. 109-115.
7	Holden	S	Gnr. 99 og 100.
8	Vassli	S	Gnr. 125-129.
9	Vinjeøra	S	Gnr. 118-121, 131, 132 og 134-137.
10	Hofset	S	Gnr. 138-143.
11	Stamnes	S	Gnr. 34-36, 38 og 39.
12	Heimseidet	S	Gnr. 31-33 og 40.
13	Svanem	S	Gnr. 45-53.
14	Taftøy	S	Gnr. 42 og 43.

1) T = Tettbygd krets. S = Spredtbygd krets.

## b. INNDELINGEN I SOGN PR. 1. NOVEMBER 1970

Navnet på sognet	Omfang (tellingskretsnr.)	Navnet på sognet	Omfang (tellingskretsnr.)
Hemne	1-7	Heim	11-14
Vinje	8-10		

## c. OVERSIKT OVER ENDRINGENE I KOMMUNEINDELINGEN MELLOM TELLINGEN I 1960 OG TELLINGEN I 1970

Kretsnr. i 1970-tellingen	Kommune i 1960-tellingen	Kretsnr. i 1970-tellingen	Kommune i 1960-tellingen
1-7	1612 Hemne	11-14	1614 Heim
8-10	1611 Vinje		



# 1612 HEMNE

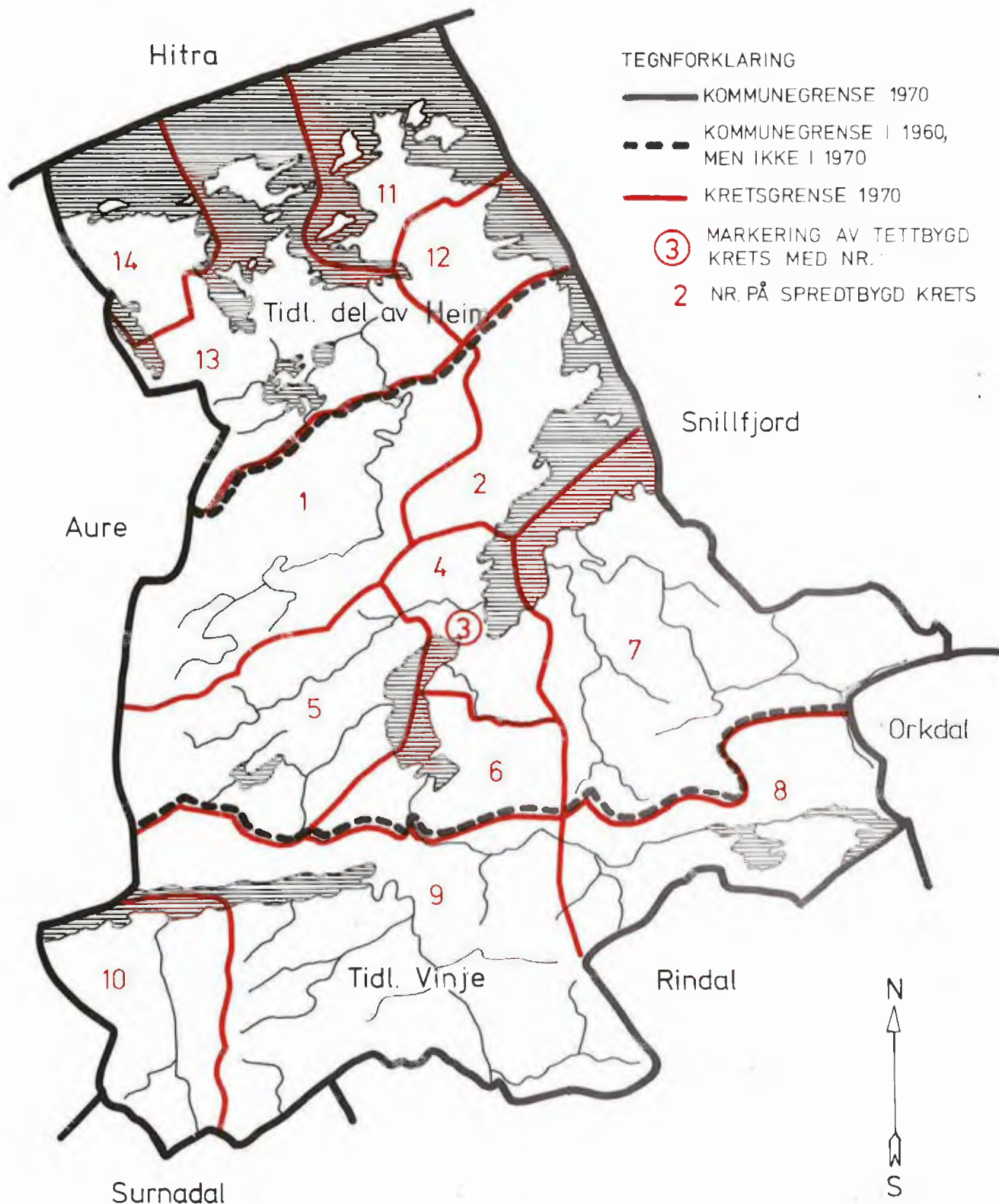



# 1612 HEMNE

## TETTBYGD KRETS

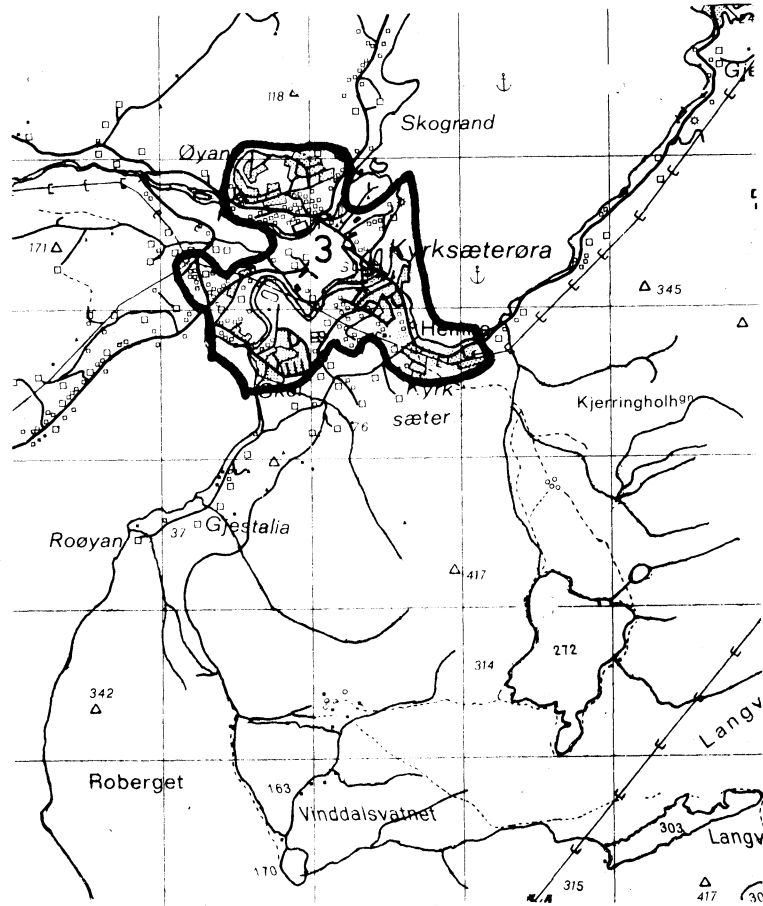

MÅLESTOKK 1:50 000



### TEGNFORKLARING

— KRETSGRENSE 1970

3 NR. PÅ TETTBYGD KRETS

Med samtykke fra Norges Geografiske Oppmåling er N.G.O.'s kartmateriale brukt som kartgrunnlag.