

STATISTISKE KOMMUNEHEFTER

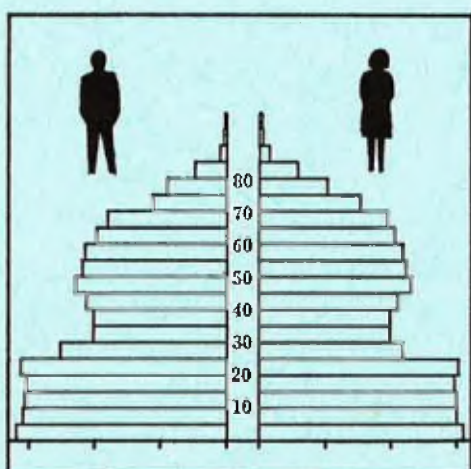

FOLKE- OG BOLIGTELLING

1. NOVEMBER 1970

1122 **GJESDAL**

STATISTISK SENTRALBYRÅ
OSLO

STATISTISKE KOMMUNEHEFTER



FOLKE- OG BOLIGTELLING
1. NOVEMBER 1970

1122 GJESDAL

STATISTISK SENTRALBYRÅ
OSLO 1972



FORORD

Den første statistikken utarbeidd på grunnlag av oppgaver til folketellingen i 1970, ble publisert i desember 1971 i heftet "Folkemengden etter alder og ekteskapelig status, 31. desember 1970".

I serien Statistiske kommunehefter legger Statistisk Sentralbyrå fram de viktigste resultater fra Folke- og bolig telling 1970 for hver enkelt kommune. Heftene vil bli utgitt fra midten av 1972 til siste halvdel av 1973. Da kontrollen av tellingsoppgavene ikke er avsluttet når kommuneheftene utarbeides, er tallene i disse heftene foreløpige.

Endelige tall for hele landet vil bli publisert i 6 hefter som ventes å bli utgitt i 1974. Disse publikasjonene vil også inneholde tabeller med geografiske fordelinger. I tillegg til de tabellene som blir trykt, vil det bli utarbeidd tabeller med mer detaljert statistikk. På grunnlag av tellingsresultatene vil det videre bli utarbeidd et bosettingskart og flere større spesialartikler.

Professor Hallstein Myklebost, Geografisk Institutt, Universitetet i Oslo, har vært Byråets konsulent i arbeidet med kretsinnvidelingen.

Statistisk Sentralbyrå, Oslo, 2. mai 1972

Petter Jakob Bjerve

Einar Jensen

...the ...
...the ...
...the ...
...the ...

...the ...
...the ...
...the ...
...the ...

...the ...
...the ...
...the ...
...the ...

...the ...
...the ...
...the ...
...the ...

...the ...
...the ...
...the ...
...the ...

...the ...
...the ...
...the ...
...the ...

INNHold

	Side
Prinsipper og definisjoner	7
1. Omfanget av Folke- og bolig telling 1970	7
2. Definisjon av personkjennemerker	7
3. Definisjon av familie- og husholdningstype	10
4. Definisjon av hus og bolig og hus- og boligkjennemerker	11
5. Inndelingen i tellingskretser	13
6. Merknader til tabell 1	14
Tabeller	
1. Folkemengden ved folketellingene 1801-1970	16
2. Folkemengden etter kjønn og inntektstakernes viktigste kilde til livsopphold og næring ...	16
3. Personer 16 år og over etter yrkesaktivitet, kjønn og alder	16
4. Personer 16 år og over med minst 100 arbeidstimer etter yrkesstatus, arbeidstid, kjønn og næring/yrkesområde	17
5. Personer 16-69 år etter yrkesaktivitet, kjønn og høyeste utdanning	18
6. Yrkesaktive, skoleelever og studenter 16 år og over etter kjønn og arbeids-/skole-/studie- sted pr. 1. november 1970	19
7. Familier og personer etter familietype og husholdningstype	19
8. Personer 16 år og over med egen bolig etter alder, ekteskapelig status og kjønn	19
9. Hus, boliger, rom og bosatte etter hustype	20
10. Beboede boliger etter hustype og byggeår, og hus, rom og bosatte etter husets byggeår	20
11. Beboede boliger etter hustype og tallet på rom, og bosatte etter tallet på rom i boligen .	20
12. Beboede boliger, rom og bosatte etter bolig tetthet	21
13. Beboede boliger, rom og bosatte etter boligens utstyr	21
14. Beboede boliger, rom og bosatte etter eier-/leierforholdet til boligen	21
15. Folkemengden etter alder, kjønn og tellingskrets	22
16. Personer 16 år og over etter viktigste kilde til livsopphold, næring, kjønn og tellings- krets	23
17. Hovedtall for hus og beboede boliger i de enkelte tellingskretser	24
Vedlegg	
1 a. Kretsfortegnelse	25
1 b. Oversikt over endringene i kommuneinndelingen mellom tellingen i 1960 og tellingen i 1970.	25
2. Kartskisse over kretsinnndelingen	27
3. Oversiktskart over tettbygde kretser	29

Standard tegn

- .. Oppgave mangler
- : Tall kan ikke offentliggjøres
- Null

[Faint, illegible text, likely bleed-through from the reverse side of the page]

SECRET

PRINSIPPER OG DEFINISJONER

1. OMFANGET AV FOLKE- OG BOLIGTELLING 1970

Folketellingen omfatter alle personer (også utenlandske statsborgere) som ifølge Forskrifter av 20. januar 1970 om ordningen og føringen av folkeregistrene, var registrert som bosatt i Norge på tellingstidspunktet den 1. november 1970.

I boligteellingen har en med alle hus og privatboliger (privatleiligheter m.v.) hvor minst én person var registrert bosatt den 1. november 1970. Hus og boliger som var ubodd eller som var bebodd bare av midlertidig tilstedeværende (f.eks. ugifte personer som oppholdt seg utenom foreldrenes hjem på grunn av studier), omfattes således ikke av tellingen. Heller ikke er boliger for forpleide i aldershjem, pleiehjem og barnehjem og for losjerende i pensjonater, hoteller o.l. med. Hus hvor alle eller en del av de registrert bosatte var forpleide eller losjerende, er derimot inkludert.

I avsnitt 2 er det gjort nærmere rede for bostedsbegrepet (det sted som en person skal regnes som bosatt) og i avsnitt 4 for hus- og boligbegrepet.

2. DEFINISJON AV PERSONKJENNERKER

Når ikke annet er nevnt, refererer personopplysningene seg til den 1. november 1970.

Bosted

Den enkelte person er i tellingen regnet å ha sitt bosted i den kommune og i den bolig hvor vedkommende var registrert som bosatt den 1. november 1970 ifølge forskriftene om ordningen og føringen av folkeregistrene. Hovedregelen er her at en person skal registreres som bosatt der hvor vedkommende regelmessig tar sin døgnhvile. De viktigste registreringsreglene er ellers:

Bostedsforhold	Skal registreres som bosatt i
Gift person som p.g.a. arbeid, studier, avtjening av verneplikt e.l. oppholder seg utenom ektefellenes felles bolig	Ektefellenes felles bolig
Ugift person som p.g.a. studier, skolegang eller avtjening av verneplikt oppholder seg utenom foreldrenes/forsørgers bolig	Foreldrenes/forsørgers bolig
Ugift person med eget arbeid og som vanligvis ikke bor hos foreldre/forsørger	Boligen der personen vanligvis bor
Person som p.g.a. ferie, besøk hos kjente, forretningsreise e.l. er fraværende fra boligen der vedkommende vanligvis bor	Boligen der personen vanligvis bor
Person som er forpleid i barnehjem, aldershjem, pleiehjem eller er satt bort i privat pleie	Barnehjemmet, aldershjemmet, pleiehjemmet eller boligen hvor personen er i pleie. (På grunn av registreringsvanker er imidlertid en del personer som var anbrakt i pleiehjem, registrert som bosatt i privatbolig på tellingstidspunktet.)
Person som er innlagt på sykehus eller anbrakt på arbeidsskole, arbeidsanstalt eller i fengsel	Boligen der personen var bosatt før innleggelsen eller anbringelsen

Personer som ikke kan henføres til en bestemt bolig, er regnet til gruppen "Uten fast bopel". Av registreringstekniske grunner har en imidlertid i tellingen også måttet ta med enkelte personer med fast bosted i denne gruppen. Personer uten fast bopel er som regel registrert som bosatt i den kommunen hvor de sist hadde fast bosted.

I det følgende er begrepet "Bosatt" brukt i samme betydning som begrepet "Registrert bosatt".

Det er ikke som ved tidligere tellinger, hentet inn opplysninger om midlertidig bosted. Fra 1970-tellingen kan det derfor ikke gis oppgaver over den tilstedeværende befolkning.

Alder

I fordelingene etter alder er den enkelte person gruppert etter alder pr. 31. desember 1970 (1970 minus fødselsår), og ikke som ved tidligere tellinger etter alder på tellingstidspunktet.

Ekteskapelig status

Det er brukt fire hovedgrupperinger etter ekteskapelig status, nemlig ugifte, gifte, separerte og før gifte. Som før gifte er regnet skilte, enker og enkemenn.

Utdanning

Oppgavene over utdanning omfatter enkeltutdanninger på heltid av minst 5 måneders normal varighet og deltidsutdanninger av tilsvarende varighet. For personer med flere enkeltutdanninger, er den utdanning som har lengst samlet varighet (normal varighet av enkeltutdanningen tillagt varigheten av den forutdanning som kreves) regnet som høyeste utdanning. Av utdanninger med lik samlet varighet, er den som antas å være av størst yrkesmessig betydning, oppfattet som personens høyeste utdanning. Klassifiseringen er i samsvar med Standard for utdanningsgruppering (Statistisk Sentralbyrås Håndbøker, nr. 28). I tellingen er det imidlertid foretatt følgende tre-delning av standardens gymnasnivå (samlet utdanningsvarighet 10-12 år):

1. Utdanning på gymnasnivå I (10 år)
2. Utdanning på gymnasnivå II (11 år)
3. Utdanning på gymnasnivå III (12 år)

Videre er utvidet grunnskoleutdanning (10. frivillig år) i tellingen gruppert sammen med 9-årig grunnskole, mens den er skilt ut som egen gruppe under gymnasnivå i Standard for utdanningsgruppering.

Yrkesaktivitet

Som yrkesaktivitet er regnet alt arbeid mot vederlag, enten i form av lønn, inntekt av egen bedrift, naturalier e.l., inklusive arbeid som familiemedlem uten fast lønn i familiebedrift (f.eks. gårdsbruk, forretning m.v.), vernepliktstjeneste og tilsvarende pliktjeneste, men eksklusive husarbeid for egen familie.

I gruppen "Med yrkesaktivitet" er tatt med alle personer 16 år og over som utførte yrkesaktivitet i hele eller en del av perioden 1. november 1969 - 31. oktober 1970, også personer som begynte eller sluttet i arbeidslivet i denne perioden, deltidsarbeidere og elever og studenter som hadde hatt feriearbeid.

I tidligere tellinger er personer med inntekt av egen yrkesaktivitet som viktigste kilde til livsopphold, regnet til yrkesbefolkningen (personer med yrke). I disse tellingene avviker imidlertid definisjonen av yrkesaktivitet på enkelte punkter fra definisjonen som er gitt ovenfor. I 1970-tellingen er ikke en bestemt gruppe av personer regnet som yrkesbefolkning. Det er imidlertid gitt fordelinger etter viktigste kilde til livsopphold og etter arbeidstid.

Viktigste kilde til livsopphold

Personer 16 år og over er gruppert etter den kilde til livsopphold som var viktigst de siste 12 månedene før tellingstidspunktet.

Med inntekt av eget arbeid er ment inntekt av egen yrkesaktivitet.

"Pensjon, trygd" omfatter syketrygd, arbeidsløshetsstrygd, forsørgertrygd, uføretrygd, alderstrygd, yrkesskadetrygd, krigspensjon, bedriftspensjon o.l. Ektefeller som hadde hver sin pensjon som viktigste kilde til livsopphold, er begge gruppert under denne kilden til livsopphold. I disse tilfellene er således ikke den ene ektefellen regnet som forsørget eller å ha husarbeid i hjemmet som viktigste kilde til livsopphold.

Som formue, lån m.v. er også regnet føderåd, leieinntekt, forpaktningssinntekt, annen formuesinntekt og utbetalinger i samband med livsforsikring eller individuell pensjonsforsikring.

"Stipend m.v." omfatter foruten stipend, underhold fra andre enn privatpersoner (f.eks. stønader fra det offentlige, institusjoner eller bedrifter), unntatt pensjon og trygd.

I gruppen "Husarbeid i hjemmet, forsørget" er tatt med alle personer som ikke hadde en av kildene som er spesifisert foran, som den viktigste kilde til livsopphold.

Inntektstaker/Ikke-inntektstaker

Som inntektstakere er regnet personer 16 år og over med inntekt av eget arbeid; pensjon, trygd m.v.; formue, lån m.v. eller stipend m.v. som viktigste kilde til livsopphold. Tilsvarende er som ikke-inntektstakere regnet alle personer under 16 år og personer 16 år og over som under viktigste kilde til livsopphold er gruppert på "Husarbeid i hjemmet, forsørget". Husmødre som ikke var inntektstakere, er skilt ut som egen gruppe. Denne gruppen omfatter gifte kvinner 16 år og over med husarbeid i hjemmet som viktigste kilde til livsopphold.

I tabell 2 er ikke-inntektstakere gruppert etter samme kilde til livsopphold/næring som en inntektstaker i samme familie (definisjon av familieenheten er gitt i avsnitt 3). Denne inntektstakeren er valgt ut etter følgende prioritetsrekkefølge:

1. Mannlig ektefelle/far
2. Kvinnelig ektefelle/mor
3. Eldste sønn, nest eldste sønn osv.
4. Eldste datter, nest eldste datter osv.

Personer som tilhørte familie uten en eneste inntektstaker, er i tabell 2 gruppert under uoppgitt kilde til livsopphold.

Elever, studenter (tabell 5)

Som elever og studenter er i tabell 5 regnet personer som i løpet av de siste 12 måneder før tellingstidspunktet, gikk på skole eller studerte, uten hensyn til andre aktiviteter som f.eks. yrkesaktivitet.

Arbeidstid

Opgavene over arbeidstid gjelder perioden 1. november 1969 - 31. oktober 1970 og omfatter tid som er gått med til yrkesaktivitet. Tid som er brukt til skolearbeid, studier og husarbeid for egen familie, er således ikke inkludert. Personer som i perioden hadde mindre enn i alt én måneds sykefravær, og ellers - bortsett fra ferie - arbeidet full dag hele perioden, er regnet å ha hatt heldagsarbeid.

Generelt om grupperingen etter næring, yrke og yrkesstatus

Personer 16 år og over med yrkesaktivitet er gruppert på næring etter arten av virksomheten til den bedrift som den enkelte arbeidet i hele tiden eller lengst tid de siste 12 måneder før tellingstidspunktet. Disse personene er videre gruppert på det yrke og den yrkesstatus som de hadde hele tiden eller lengst tid i bedriften i 12-månedersperioden.

Næring

Næringsgrupperingen er foretatt etter 1960-utgaven av Standard for næringsgruppering i offentlig norsk statistikk (Statistisk Sentralbyrås Håndbøker, nr. 9). Denne standarden er i samsvar med International Standard Industrial Classification of All Economic Activities (ISIC), Rev. 1.

Med begrepet "Industri m.v." som er brukt i tabelldelen, er ment næringene bergverksdrift m.v., industri og kraft- og vannforsyning m.v. Videre er som "Samferdsel" regnet næringene sjøtransport og annen samferdsel. Samlegruppen "Tjenesteytende næringer" omfatter finansinstitusjoner, eienomsdrift, offentlig administrasjon og forsvar, offentlig og privat tjenesteyting og personlig tjenesteyting. I tabell 4 er under "Annen tjenesteyting" tatt med næringsgrenene hotell- og restaurantdrift og vask, rensing og andre personlige tjenester.

Yrke

Yrkesgrupperingen er foretatt etter Standard for yrkesgruppering i offentlig norsk statistikk (utgitt av Arbeidsdirektoratet i 1965) som i prinsippet følger 1958-utgaven av International Standard Classification of Occupations (ISCO).

Yrkesstatus

I tellingen er det brukt følgende fire grupperinger etter yrkesstatus:

1. Ansatt
2. Selvstendig uten leid hjelp
3. Selvstendig med leid hjelp
4. Familienmedlem uten fast lønn i familiebedrift

Personer (også medeiere) som arbeide i firmaer organisert som aksjeselskap, andelslag eller annen selskapsform med begrenset ansvar, er alltid regnet som ansatte.

En person er regnet som selvstendig (med eller uten leid hjelp) dersom vedkommende drev firmaet alene for egen regning eller sammen med andre som medeier med ubegrenset ansvar (f.eks. i ansvarlig selskap). I de tilfelle hvor ektefeller arbeide i felles virksomhet (f.eks. gårdsbruk, forretning) som ikke var organisert som aksjeselskap e.l., er den ene ektefellen regnet som selvstendig og den andre som familiemedlem uten fast lønn i familiebedrift. Gruppen "Familie-medlem uten fast lønn i familiebedrift" omfatter ellers personer som arbeide i familie-virksomhet uten fast avtalt lønn og som verken var eier eller medeier i virksomheten. Et familiemedlem uten fast lønn kan imidlertid ha vederlag for arbeidet i form av kost og losji, andel av overskott e.l.

I tabell 4 er det gitt oppgaver over tallet på henholdsvis ansatte og selvstendige (med eller uten leid hjelp). Differansen mellom summer av disse tall og totaltall utgjør følgelig tallet på familiemedlemmer uten fast lønn i familiebedrift.

Arbeids-/skole-/studiested

Personer som pr. 1. november 1970 både hadde inntekt av eget arbeid og som gikk på skole eller studerte, er i tabell 6 gruppert som yrkesaktive og etter arbeidssted dersom arbeidstiden de foregående 12 månedene utgjorde minst 1 000 timer. I motsatt fall er de gruppert som skoleelever/studenter og etter skole-/studiested.

Som personer med annet arbeidssted er regnet personer som arbeide i flere kommuner, var til sjøs eller som arbeide i utlandet. Tilsvarende er personer som studerte i utlandet gruppert under annet studiested.

Egen bolig

Ektefeller som var bosatt i samme privatbolig og hvor minst én av ektefellene var boliginnhaver, er begge regnet å ha egen bolig. For øvrig er bare boliginnhaveren eller én av boliginnhaverne gruppert under "Egen bolig". Forpleide i aldershjem, barnehjem og pleiehjem og losjerende i pensjonater og hoteller m.v. er aldri regnet å ha egen bolig.

Definisjon av begrepet "Boliginnhaver" er gitt i kapittel 4 under avsnittet "Eier-/leierforhold".

3. DEFINISJON AV FAMILIE OG HUSHOLDNINGSTYPE

Grupperingene på familie og husholdningstype refererer seg til tellingstidspunktet den 1. november 1970.

Familie

Til én og samme familie er regnet:

1. Ektepar og eventuelle ugifte barn registrert bosatt i samme privatbolig, aldershjem, pleiehjem, pensjonat, hotell e.l.
2. Far/mor med ugifte barn registrert bosatt i samme privatbolig, aldershjem, pleiehjem, pensjonat, hotell e.l.
3. Hver enkelt person som ikke hører inn under noen av de to gruppene som er spesifisert ovenfor (bl.a. personer uten fast bopel). Disse personene danner således hver for seg egen familie (familie med én person).

I familier med ektepar er også tatt med eventuelle ugifte barn av bare den ene ektefellen og ugifte adoptivbarn og stebarn, men ikke fosterbarn.

Av reglene som er nevnt ovenfor, går det fram at personer (f.eks. ektefeller) som ikke var registrert bosatt i samme privatbolig, aldershjem, pleiehjem, pensjonat, hotell e.l., aldri er gruppert under samme familie. Videre går det fram at gifte, separerte, skilte, enker og enkemenn ikke i noe tilfelle er regnet til samme familie som foreldrene. Når f.eks. et ektepar bor sammen med en skilt datter, danner ektefellene egen familie og datteren egen familie. Ellers kan nevnes at ugifte søsken som har felles bolig, men hvor ingen av foreldrene er bosatt, hver for seg er regnet som særskilt familie.

Husholdningstype

Det er skilt mellom tre hovedtyper av husholdning, nemlig privathusholdning, felleleshusholdning og annen husholdning.

Gruppen "Privathusholdning" omfatter personer som var registrert som bosatt i privatbolig. Denne husholdningstypen er videre splittet opp etter tallet på familier i husholdningen. Som husholdningsenhet er her regnet bolighusholdning (som omfatter alle bosatte i samme bolig) og ikke kosthusholdning som ved tidligere tellinger.

Til felleleshusholdning er regnet forpleide som var registrert bosatt i aldershjem, barnehjem og pleiehjem og losjerende som var registrert bosatt i pensjonat, hotell e.l.

Betjeningspersonale bosatt ved felleleshusholdninger er alltid gruppert under privathusholdning. Det samme gjelder militært personell som var bosatt i militærforlegning.

Annen husholdning omfatter personer uten fast bopel.

4. DEFINISJON AV HUS OG BOLIG OG HUS- OG BOLIGKJENNEMERKER

Hus- og boligopplysningene refererer seg til den 1. november 1970.

Hus

Som eget hus er som hovedregel regnet bygg som fra kjeller til loft er atskilt fra andre bygg. Fra denne regelen er det gjort følgende to unntak:

1. Hver enkelt bolig i vertikalt delte tomannsboliger og i rekke, kjede, atrium og terrasse er alltid regnet som særskilt hus.
2. Selv om det fra kjeller til loft er skillevegg(er) uten gjennomgang, er henholdsvis horisontalt delte tomannsboliger som er bygd sammen i rekke e.l., og hver enkelt blokk regnet til ett og samme hus.

Som nevnt under avsnitt 1, omfatter tellingen alle hus hvor minst én person var registrert som bosatt den 1. november 1970.

Bolig

Til en bolig (leilighet m.v.) er som hovedregel regnet rom som er bygd (eller ombygd) til bruk for én person eller for flere personer med fellesskap i kost og losji, og hvor det er adkomst til rommene (rommet) uten å måtte gå gjennom en annen bolig. Avgrensingen av boligenhetene er ellers foretatt etter følgende spesielle regler:

1. En hybel med egen inngang (utenfra eller fra korridor, oppgang e.l.) og som er bygd i tilknytning til en bolig, er regnet som særskilt bolig bare når hybelboeren (hybelboerne) selv holdt kosten.
2. Hybler uten egen inngang er ikke skilt ut som særskilte boliger.
3. I hybelbygg o.l. er hver enkelt hybel regnet som egen bolig, også i de tilfelle flere hybler har felles gang, hall, bad og/eller kjøkken.
4. I bygg for felleleshusholdning, i hus som er bygd i tilknytning til slike bygg og i militærforlegninger er hybler o.l. for ansatte regnet som særskilte boliger. Likeledes er rom som ble brukt av en ansatt med ektefelle og eventuelle barn, regnet til én og samme bolig.

Med privatbolig er i tellingen ment boliger som ikke er bebodd av forpleide i aldershjem, barnehjem og pleiehjem eller av losjerende i pensjonater, hoteller o.l. Boliger for ansatte (f.eks. sykepleiere) ved felleleshusholdninger er således regnet som privatboliger. Det samme gjelder boliger for befal m.v. i militærforlegninger.

Som nevnt under avsnitt 1, omfatter tellingen alle privatboliger hvor minst én person var registrert bosatt den 1. november 1970. Som betegnelse på disse boligene er i tabelldelen brukt "Bebodde boliger". For de enkelte hus som er med i tellingen, er det imidlertid hentet inn oppgaver over samlet tall på privatboliger (inkl. ubebodde boliger og boliger med bare midlertidig bosatte). Tallene på boliger i alt i tabell 9 gjelder disse boligene.

Rom

Opgavene over tall på rom refererer seg til boliger som er med i tellingen, og omfatter beboelsesrom på 6 m² eller mer som kan nyttes året rundt. Bortsett fra i tabell 11, er også kjøkken på 6 m² eller mer inkludert. Entré, hall, bad, alkove, hems og rom som bare nyttes i næringsvirksomhet (f.eks. kontor) er ikke med.

Bosatte

Tallene på bosatte omfatter personer registrert som bosatt i privatboliger og således ikke personer som er regnet til felleleshusholdning og personer uten fast bopel.

Hustype

Som våningshus i tilknytning til gårdsdrift er - uansett hustype ellers - regnet hus hvor gårdbrukeren selv, forpakter eller kårfolk var bosatt, men ikke hus for gårdsarbeidere og hus på nedlagte bruk.

Hustypen "Frittliggende enebolig" omfatter hus med én bolig og med minst en halv meters avstand til nærmeste hus (unntatt garasje o.l.).

Til gruppen "Enebolig i rekke, kjede, atrium m.v." er også regnet husenhetene i vertikalt delte tomannsboliger.

Horisontalt delt tomannsbolig er hus med to vanlige leiligheter (som kan ha ulik størrelse) og hvor den ene leiligheten ligger i en etasje over den annen.

Hustypen "Annet småhus" omfatter hus med inntil 2½ etasjer (ekskl. underetasje), unntatt våningshus i tilknytning til gårdsdrift, eneboliger og horisontalt delte tomannsboliger. Hus som har én eller to vanlige leiligheter og hybelleilighet som er skilt ut som egen bolig, er også gruppert under denne hustypen.

Som blokk er regnet hus med 3 etasjer (ekskl. underetasje) eller mer.

Provisorisk boligbygg er hus m.v. som helt eller delvis er tatt i bruk til bolig for 10 år eller mindre (inkl. campingvogner, båter, telt, gammer o.l.).

Gruppen "Forretningsbygg m.v." omfatter hus hvor halvparten eller mindre av golvarealet nyttes til privatboliger, unntatt bygg for felleleshusholdning. Hus med to etasjer og hvor det er forretning i første etasje og bolig i annen etasje, er alltid gruppert under denne hustypen.

Som bygg for felleleshusholdning er regnet hus hvor det for bosatte og/eller midlertidig tilstedeværende er organisert felleleshusholdning. Hus i studentbyer o.l. er imidlertid aldri gruppert her. Av avgrensingsregler som det er gjort rede for under andre avsnitt, går det fram at oppgaver over tall på boliger, rom og bosatte i bygg for felleleshusholdning, bare omfatter privatboliger og rom og bosatte i disse boligene.

Byggeår

Som byggeår er for det enkelte hus regnet det år da minst halvparten av boligene i huset var ferdige til innflytning. Hus som er ombygd, er gruppert etter opprinnelig byggeår.

WC, bad

Boliger med eget wc/eget bad omfatter boliger med wc/bad som bare de bosatte i boligen har rett til å nytte, uten hensyn til om wc/bad ligger i eller utenfor boligen. Som boliger med felles wc/felles bad er regnet boliger som har wc/bad felles med en eller flere andre boliger.

Eier-/leierforhold

Personer med råderett over boligen som de er bosatt i (eier, leier den e.l.), er regnet som boliginnhavere.

Boliginnehavere (f.eks. medlemmer av borettslag) med aksje eller andel som gir boret til boligen, er alltid regnet som leieboere med aksje/andel, også i de tilfelle det er betalt innskott som er høyere enn pålydende verdi av aksjen/andelen.

Leieboere med innskott er boliginnehavere som har betalt innskott (f.eks. obligasjonsinnskott) for å leie boligen, men ikke leieboere som bare har betalt forskott på husleie.

Boliginnehavere som disponerer boligen vederlagsfritt eller som kårbolig, er regnet som leieboere.

En boliginnehaver er regnet å disponere boligen som tjenestebolig når den er stilt til disposisjon i samband med tjenesteforhold på vilkår av at boligen må fraflyttes når tjenesteforholdet opphører, uten hensyn til om det betales husleie eller ikke. Boliger som boliginnehaveren har aksje, andel eller innskott i, er imidlertid aldri regnet som tjenestebolig.

Gjennomsnittstall

Boliger pr. hus er lik tallet på privatboliger i hus som er med i tellingen (inkl. ubebodde boliger og boliger med bare midlertidig tilstedeværende) dividert med tallet på hus som er med i tellingen.

Bebodde boliger pr. hus er lik tallet på privatboliger som er med i tellingen dividert med tallet på hus som er med i tellingen.

Rom pr. bolig er lik tallet på rom (inkl. kjøkken på 6 m² eller mer) i privatboliger som er med i tellingen dividert med tallet på disse boligene.

Bosatte pr. bolig er lik tallet på bosatte i privatboliger dividert med tallet på privatboliger som er med i tellingen.

Bosatte pr. rom er lik tallet på bosatte i privatboliger dividert med tallet på rom (inkl. kjøkken på 6 m² eller mer) i privatboliger som er med i tellingen.

5. INNDELINGEN I TELLINGSKRETSE

For områder som i 1960 tilhørte herredskommune, er kretsinnstillingen foretatt av Byrådet og etter de samme retningslinjer som i 1960-tellingen. Følgende hovedregler er lagt til grunn for innstillingen:

1. En tellingskrets bør være mest mulig ensartet når det gjelder kommunikasjonsforhold, næringsstruktur og befolkningsutvikling.
2. Kretsgrensene må ikke skjære sogne- eller kommunegrensene.
3. En krets skal bestå enten bare av ett tettbygd strøk, del av tettbygd strøk eller av spredtbygd strøk. Som tettbygd strøk regnes områder med minst 200 bosatte på tellings-tidspunktet og hvor avstanden mellom bolighusene som regel ikke overstiger 50 meter. En hussamling som ligger mer enn 50 meter fra en tettbebyggelse, er imidlertid regnet som en del av det tettbygde strøket dersom hussamlingen naturlig hører sammen med tettbebyggelsen. Andre områder er regnet som spredtbygde strøk og er delt videre opp i tellingskretser.

I 1970-tellingen er det for områder som i 1960 tilhørte herredskommune, bare foretatt følgende endringer i kretsinnstillingen som da ble brukt:

1. Når regulering av kommune- eller sognegrensene førte til at en 1960-krets falt inn under mer enn én kommune eller ett sogn i 1970, er kretsen delt videre opp slik at kretsgrensene ikke skjærer kommune- eller sognegrensene.
2. Grensene for tettbygde strøk (og dermed for tettbygde kretser) er justert i samsvar med bosettingen pr. 1. november 1970 etter reglene for avgrensning av disse strøkene.
3. I de tilfelle avgrensningen i 1960-tellingen av spredtbygde kretser ikke var i samsvar med reglene for kretsinnstilling, er grensene justert i 1970-tellingen.

Innstillingen i tellingskretser av områder som i 1960 tilhørte bykommune, er foretatt av folke-registrene i samråd med kommunale myndigheter. I flere tilfelle er kretsinnstillingen for disse områdene ikke den samme som i 1960-tellingen. I begge tellingene er imidlertid grensene fastlagt slik at de ikke skjærer kommune- eller sognegrensene og at en krets består enten bare av tettbygd strøk eller bare av spredtbygd strøk (avgrenset etter reglene som er nevnt ovenfor).

Tettbygde strøk i områder som i 1960 tilhørte herredskommune, er vanligvis ikke delt opp i flere kretser. Byområder er imidlertid alltid regnet til flere kretser.

I vedlegg 1 a er det gitt en kretsfortegnelse, i vedlegg 2 en kartskisse over kretsinnndelingen og i vedlegg 3 et oversiktskart over én eller flere tettbygde kretser.

6. Merknader til tabell 1

I tabell 1 har en generelt sett tatt sikte på å gi tall tilbake til 1801 etter kommuneinnndelingen i 1970. Over et så langt tidsrom har det imidlertid skjedd så mange endringer i kommuneinnndelingen at det for de fleste kommuner ikke kan gis en sammenliknbar tallserie for hele perioden.

Mellom tellingen i 1960 og tellingen i 1970 er en del av Bjerkreim herred, en del av Forsand herred, en del av ^{Tune}~~Tinn~~ herred og en del av tidligere Høle herred overført til Gjesdal. Resten av Høle er overført til Sandnes. I vedlegg 1 b er det gitt en oversikt som viser hvilke kommuner de enkelte tellingskretsene i 1970-tellingen tilhørte i 1960.

TABELLER

TABELL 1. FOLKEMENGDEN VED FOLKETELLINGENE 1801-1970

ÅR	FOLKE- MENGDEN	ÅR	FOLKE- MENGDEN	ÅR	FOLKE- MENGDEN	ÅR	FOLKE- MENGDEN	ÅR	FOLKE- MENGDEN	ÅR	FOLKE- MENGDEN
1801	1835	1865	1900	1930	1960 ..	3 879
1815	1845	1875	1910	1946	1970 ..	4 446
1825	1855	1890	1920	1950 ..	3 682		

I SE MERKNADER TIL TABELL 1 PÅ SIDE 14

TABELL 2. FOLKEMENGDEN ETTER KJØNN OG INNTEKTSTAKERNES VIKTIGSTE KILDE TIL LIVSOPPHOLD OG NÆRING

VIKTIGSTE KILDE TIL LIVSOPPHOLD OG NÆRING	I ALT	MENN	KVIN- NER	INN- TEKTS- TAKERE	IKKE-INNTEKTSTAKERE				
					I ALT	HUS- MØDRE	ANDRE		
							I ALT	AV DISSE:	
								UNDER 16 ÅR	16-24 ÅR
I ALT	4 446	2 226	2 220	2 287	2 159	643	1 516	1 350	141
INNTEKT AV EGET ARBEID I ALT ..	3 869	1 990	1 879	1 797	2 072	615	1 457	1 315	129
JORDBRUK OG SKOGBRUK M.V.	710	403	307	322	388	124	264	240	21
FISKE M.V. OG HVALFANGST	8	4	4	3	5	2	3	3	-
INDUSTRI M.V.	1 715	832	883	853	862	257	605	542	56
BYGGE- OG ANLEGGSVIRKSOMHET ..	610	342	268	206	404	119	285	267	17
VAREHANDEL	166	76	90	96	70	20	50	42	8
SAMFERDSEL	255	146	109	109	146	42	104	93	11
TJENESTEYTENDE NÆRINGER	405	187	218	208	197	51	146	128	16
UOPPGITT NÆRING	-	-	-	-	-	-	-	-	-
PENSJON, TRYGD	515	206	309	456	59	26	33	21	8
FORMUE, LAN M.V.	18	13	5	18	-	-	-	-	-
STIPEND M.V.	19	11	8	16	3	-	3	3	-
UOPPGITT	25	6	19	-	25	2	23	11	4

TABELL 3. PERSONER 16 ÅR OG OVER ETTER YRKESAKTIVITET, KJØNN OG ALDER

KJØNN OG ALDER	I ALT	UTEN YRKES- AKTI- VITET	MED YRKESAKTIVITET						
			I ALT	ARBEICSTID I TIMER				UOPP- GITT	
				UNDER 100	100- 499	500- 999	1 000 OG MER		
							AV DISSE: HELDAGS- ARBEID		
I ALT	3 096	957	2 139	15	190	257	1 677	1 408	-
16-19	307	86	221	-	44	47	130	111	-
20-24	373	65	308	3	36	24	245	189	-
25-59	1 684	362	1 322	10	89	147	1 076	912	-
60-66	290	96	194	1	8	18	167	145	-
67-69	88	47	41	1	3	3	34	29	-
70 OG OVER	354	301	53	-	10	18	25	22	-
MENN I ALT	1 533	219	1 314	-	48	61	1 205	1 100	-
16-19	152	36	116	-	19	27	70	61	-
20-24	195	8	187	-	15	7	165	127	-
25-59	838	20	818	-	6	9	803	757	-
60-66	139	13	126	-	1	3	122	115	-
67-69	38	11	27	-	1	2	24	21	-
70 OG OVER	171	131	40	-	6	13	21	19	-
KVINNER I ALT	1 563	738	825	15	142	196	472	308	-
16-19 I ALT	155	50	105	-	25	20	60	50	-
AV DISSE: GIFTE ...	14	7	7	-	1	5	1	-	-
20-24 I ALT	178	57	121	3	21	17	80	62	-
AV DISSE: GIFTE ...	116	52	64	3	18	11	32	23	-
25-59 I ALT	846	342	504	10	83	138	273	155	-
AV DISSE: GIFTE ...	712	322	390	10	79	131	170	66	-
60-66	151	83	68	1	7	15	45	30	-
67-69	50	36	14	1	2	1	10	8	-
70 OG OVER	183	170	13	-	4	5	4	3	-

TABELL 4. PERSONER 16 ÅR OG OVER MED MINST 100 ARBEIDSTIMER ETTER YRKESSTATUS, ARBEIDSTID, KJØNN OG NÆRING/YRKESOMRADE

NÆRING/YRKESOMRADE	I ALT	AV DISSE:			MENN	KVIN- NER	ARBEIDSTID I TIMER					
		AN- SATTE	SELV- STEN- DIGE	100-999			1 000 OG MER					
				I ALT			MENN	KVIN- NER	I ALT	MENN	KVIN- NER	
I ALT	2 124	1 567	331	1 314	810	447	109	338	1 677	1 205	472	
NÆRING												
JORDBRUK	454	30	218	286	168	166	28	138	288	258	30	
SKOGBRUK M.V.	-	-	-	-	-	-	-	-	-	-	-	
FISKE M.V., HVALFANGST	3	-	3	3	-	-	-	-	3	3	-	
BERGVERKSDRIFT M.V. ...	17	17	-	17	-	-	-	-	17	17	-	
INDUSTRI	903	877	23	502	401	141	39	102	762	463	299	
BYGGE- OG ANLEGGSVIRKS.	216	178	34	207	9	17	14	3	199	193	6	
KRAFT-, VANNFORS. M.V.	30	29	1	30	-	2	2	-	28	28	-	
VAREHANDEL	128	99	18	53	75	40	7	33	88	46	42	
FINANSINSTITUSJONER ...	16	15	1	9	7	3	:	:	13	:	:	
EIENDOMSDRIFT	-	-	-	-	-	-	-	-	-	-	-	
SJØTRANSPORT	21	21	-	19	2	2	:	:	19	:	:	
ANNEN SAMFERDSEL	96	75	20	80	16	9	4	5	87	76	11	
OFF. ADM. OG FORSVAR ..	49	49	-	39	10	10	5	5	39	34	5	
OFF. OG PRIV. TJ.YTING	137	130	6	62	75	37	8	29	100	54	46	
LØNT HUSARBEID	28	28	-	-	28	9	-	9	19	-	19	
ANNEN TJENESTEYTING ...	26	19	7	7	19	11	-	11	15	7	8	
UOPPGITT	-	-	-	-	-	-	-	-	-	-	-	
1 YRKESOMRADE												
TEKNISK, VITENSKAPELIG, HUMANISTISK OG KUNST- NERISK ARBEID I ALT ...	120	114	6	63	57	30	9	21	90	54	36	
TEKNISK ARBEID	16	15	1	14	2	3	:	:	13	:	:	
MEDISINSK ARBEID	3	1	2	3	-	-	-	-	3	3	-	
SYKEPLEIE- OG ANNET PLEIEARBEID	20	20	-	3	17	6	1	5	14	2	12	
PEDAGOGISK ARBEID ...	52	52	-	23	29	16	4	12	36	19	17	
ADM.- OG FORVALTNINGS- ARB., BEDR.- OG ORGANI- SASJONSLEDELSE I ALT ..	42	25	17	39	3	-	-	-	42	39	3	
OFFENTLIG ADM.- OG FORVALTNINGSARBEID ..	5	5	-	5	-	-	-	-	5	5	-	
BEDR. OG ORG.LEDELSE	37	20	17	34	3	-	-	-	37	34	3	
KONTORARBEID	106	99	1	41	65	14	-	14	92	41	51	
HANDELSARBEID I ALT ...	114	86	17	43	71	36	7	29	78	36	42	
GROSSISTER OG DETALJISTER	16	-	16	13	3	1	1	-	15	12	3	
HANDELSREISENDE- OG AGENTURARBEID	4	3	1	4	-	1	1	-	3	3	-	
HANDELSARB. FRA KONT. OG DETALJHANDELSARB.	92	81	-	25	67	34	5	29	58	20	38	
JORDBRUKS-, SKOGBRUKS- OG FISKEARBEID	459	32	221	291	168	168	30	138	291	261	30	
GRUVE- OG SPRENGNINGS- ARBEID M.M.	3	3	-	3	-	-	-	-	3	3	-	
TRANSPORT- OG KOMMUNI- KASJONSARBEID I ALT ...	127	108	19	112	15	7	3	4	120	109	11	
VEGTRAFIKKARBEID ...	86	67	19	86	-	1	1	-	85	85	-	
POST- OG TELEKOM.ARB.	16	16	-	2	14	3	:	:	13	:	:	
INDUSTRI-, BYGGE- OG ANLEGG SARBEID I ALT ...	1 026	979	44	687	339	142	56	86	884	631	253	
JERN- OG MET.VAREARB.	96	92	4	95	1	4	:	:	92	:	:	
ELEKTROARBEID	43	42	1	43	-	4	4	-	39	39	-	
TREARBEID	146	128	18	146	-	16	16	-	130	130	-	
NÆRINGSMIDDELARBEID .	72	69	1	42	30	13	3	10	59	39	20	
KJEMISK PROSESSAR- BEID, TREFOREDINGS- OG PAPIRARBEID	-	-	-	-	-	-	-	-	-	-	-	
LASTE-, LOSSE- OG LAGERARBEID	54	54	-	41	13	13	8	5	41	33	8	
SERVICEARBEID I ALT ...	109	103	6	17	92	46	:	:	63	:	:	
SIVILT OVERVAKNINGS- OG TRYGGINGSARBEID ..	6	6	-	6	-	-	-	-	6	6	-	
HOTELL- OG RESTAU- RANTARBEID, HUSARBEID	42	42	-	2	40	13	:	:	29	:	:	
VAKTMESTER- OG RENGJØRINGSARBEID ...	37	37	-	3	34	24	-	24	13	3	10	
MILTÆRT ARBEID	18	18	-	18	-	4	4	-	14	14	-	
UOPPGITT	-	-	-	-	-	-	-	-	-	-	-	

1 BARE ET UTVALG AV YRKESOMRÅDER ER SPESIFISERT

TABELL 5. PERSONER 16-69 ÅR ETTER YRKESAKTIVITET, KJØNN OG HØYESTE UTDANNING

KJØNN OG HØYESTE UTDANNING	I ALT	UTEN YRKESAKTIVITET, ARBEIDSTIMER UNDER 100 TIMER ELLER UOPPGITT		MED 100 ARBEIDSTIMER ELLER MER					1 000 TIMER OG MER
		I ALT	AV DISSE: I ALT ELEVER, STU- DENTER	100-499 TIMER		500-999 TIMER		I ALT	
				I ALT	AV DISSE: ELEVER, STU- CENTER	I ALT	AV DISSE: ELEVER, STU- DENTER		
I ALT	2 742	671	87	2 071	180	62	239	51	1 652
MENN I ALT	1 362	88	42	1 274	42	33	48	29	1 184
UNGDOMSSKOLENIVA, 7-9 ÅR, I ALT ..	1 003	63	23	940	17	12	27	9	896
7-ÅRIG FOLKESKOLE	545	31	1	514	3	-	13	-	498
ALLMENT FAGFELT ELLERS	303	27	21	276	12	12	11	6	253
ADMINISTRASJON OG ØKONOMI	58	2	1	56	1	-	-	-	55
INDUSTRI, HÅNDEVERK OG TEKNIKK ..	47	2	-	45	1	-	3	3	41
SAMFERDSEL	-	-	-	-	-	-	-	-	-
JORDBRUK, SKOGBRUK OG FISKE	45	1	-	44	-	-	-	-	44
TJENESTEYTING OG FORSVAR	3	-	-	3	-	-	-	-	3
GYMNASNIVA I, 10 ÅR, I ALT	182	16	14	166	10	8	15	14	141
ALLMENT FAGFELT	88	14	13	74	10	8	8	8	56
INDUSTRI, HÅNDEVERK OG TEKNIKK ..	22	2	1	20	-	-	5	4	15
SAMFERDSEL	10	-	-	10	-	-	1	1	9
JORDBRUK, SKOGBRUK OG FISKE	43	-	-	43	-	-	-	-	43
TJENESTEYTING OG FORSVAR	13	-	-	13	-	-	-	-	13
GYMNASNIVA II,III, 11-12 ÅR, I ALT	118	5	5	113	10	8	3	3	100
ALLMENT FAGFELT	36	5	5	31	9	8	2	2	20
ADMINISTRASJON OG ØKONOMI	3	-	-	3	-	-	-	-	3
INDUSTRI, HÅNDEVERK OG TEKNIKK ..	66	-	-	66	1	-	1	1	64
SAMFERDSEL	5	-	-	5	-	-	-	-	5
HELSEVERN	-	-	-	-	-	-	-	-	-
JORDBRUK, SKOGBRUK OG FISKE	4	-	-	4	-	-	-	-	4
UNIVERSITETS- OG HØGSKOLENIVA I, 13-14 ÅR, I ALT	34	1	-	33	4	4	2	2	27
UNDERVISNING	16	-	-	16	3	3	2	2	11
ADMINISTRASJON, ØKONOMI, SAMFUNNSVITENSKAP OG JUS	4	-	-	4	-	-	-	-	4
NATURVITENSKAP OG TEKNIKK	11	-	-	11	1	1	-	-	10
UNIVERSITETS-, HØGSKOLENIVA II,III OG FORSKERNIVA, OVER 14 ÅR, I ALT	22	-	-	22	1	1	1	1	20
UNDERVISNING	4	-	-	4	-	-	-	-	4
NATURVITENSKAP OG TEKNIKK	6	-	-	6	-	-	1	1	5
UOPPGITT ELLER INGEN UTDANNING ...	3	3	-	-	-	-	-	-	-
KVINNER I ALT	1 380	583	45	797	138	29	191	22	468
UNGDOMSSKOLENIVA, 7-9 ÅR, I ALT ..	1 162	511	30	651	110	17	155	10	386
7-ÅRIG FOLKESKOLE	554	245	3	309	48	2	80	-	181
ALLMENT FAGFELT ELLERS	388	171	26	217	40	13	47	8	130
ADMINISTRASJON OG ØKONOMI	97	34	-	63	12	2	11	1	40
INDUSTRI, HÅNDEVERK OG TEKNIKK ..	18	7	-	11	1	-	2	-	8
SAMFERDSEL	-	-	-	-	-	-	-	-	-
TJENESTEYTING OG FORSVAR	103	54	1	49	8	-	15	1	26
GYMNASNIVA I, 10 ÅR, I ALT	132	43	9	89	15	7	22	6	52
ALLMENT FAGFELT	114	39	9	75	13	7	15	6	47
INDUSTRI, HÅNDEVERK OG TEKNIKK ..	10	3	-	7	2	-	3	-	2
HELSEVERN	4	-	-	4	-	-	3	-	1
TJENESTEYTING OG FORSVAR	-	-	-	-	-	-	-	-	-
GYMNASNIVA II,III, 11-12 ÅR, I ALT	44	17	3	27	6	1	9	4	12
ALLMENT FAGFELT	15	5	3	10	-	1	-	2	4
ADMINISTRASJON OG ØKONOMI	-	-	-	-	-	-	-	-	-
INDUSTRI, HÅNDEVERK OG TEKNIKK ..	4	2	-	2	-	-	-	-	-
SAMFERDSEL	-	-	-	-	-	-	-	-	-
HELSEVERN	20	9	-	11	4	-	2	-	5
UNIVERSITETS- OG HØGSKOLENIVA I, 13-14 ÅR, I ALT	32	8	-	24	7	4	3	1	14
UNDERVISNING	22	3	-	19	5	3	2	1	12
ADMINISTRASJON, ØKONOMI, SAMFUNNSVITENSKAP OG JUS	3	1	-	2	-	-	-	-	-
NATURVITENSKAP OG TEKNIKK	-	-	-	-	-	-	-	-	-
UNIVERSITETS-, HØGSKOLENIVA II,III OG FORSKERNIVA, OVER 14 ÅR, I ALT	6	-	-	6	-	-	2	1	4
UNDERVISNING	5	-	-	5	-	-	1	-	4
ADMINISTRASJON, ØKONOMI, SAMFUNNSVITENSKAP OG JUS	-	-	-	-	-	-	-	-	-
NATURVITENSKAP OG TEKNIKK	-	-	-	-	-	-	-	-	-
UOPPGITT ELLER INGEN UTDANNING ...	4	4	3	-	-	-	-	-	-

1 BARE ET UTVALG AV FAGOMRADER ER SPESIFISERT UNDER DE ENKELTE UTDANNINGSNIVAER

TABELL 6. YRKESAKTIVE, SKOLEELEVER OG STUDENTER 16 ÅR OG OVER ETTER KJØNN OG ARBEIDS-/SKOLE-/STUDIESTED PR. 1. NOVEMBER 1970

ARBEIDS-/SKOLE-/STUDIESTED	I ALT	1			2		
		YRKESAKTIVE			SKOLEELEVER OG STUDENTER		
		I ALT	MENN	KVINNER	I ALT	MENN	KVINNER
I ALT	2 176	2 019	1 255	764	157	83	74
I KOMMUNEN	1 564	1 540	878	662	24	14	10
SANDNES	303	254	172	82	49	27	22
STAVANGER	69	48	42	6	21	11	10
TIME	54	30	29	1	24	10	14
KLEPP	29	28	22	6	1	1	-
OSLO	6	-	-	-	6	4	2
ANDRE KOMMUNER I FYLKET	18	13	12	1	5	1	4
ANDRE KOMMUNER UTEFOR FYLKET ...	31	6	6	-	25	13	12
ANNET STED	102	100	94	6	2	2	-

1 EKSKL. PERSONER SOM AVTJENTE VERNEPLIKTSTJENESTE OG YRKESAKTIVE SOM IKKE HAR OPPGITT ARBEIDSSTED

2 EKSKL. SKOLEELEVER OG STUDENTER SOM IKKE HAR OPPGITT SKOLE-/STUDIESTED

TABELL 7. FAMILIER OG PERSONER ETTER FAMILIETYPE OG HUSHOLDNINGSTYPE

HUSHOLDNINGSTYPE	I ALT		FAMILIER MED TO ELLER FLERE PERSONER							
	FAMI- LIER	PER- SONER	FAMI- LIER MED PER- SON	I ALT		EKTE- PAR UTEN UGIFTE BARN	EKTEPAR MED UGIFTE BARN		MOR ELLER FAR MED UGIFTE BARN	
				FAMI- LIER	PER- SONER		FAMI- LIER	PER- SONER	FAMI- LIER	PER- SONER
I ALT	1 576	4 446	488	1 088	3 958	264	738	3 197	86	233
PRIVATHUSHOLDNING I ALT ..	1 542	4 412	454	1 088	3 958	264	738	3 197	86	233
MED EN FAMILIE	1 153	3 645	229	924	3 416	217	646	2 808	61	174
MED TO FAMILIER	304	668	147	157	521	44	88	374	25	59
MED FLERE FAMILIER	85	99	78	7	21	3	4	15	-	-
FELLESHUSHOLDNING	32	32	32	-	-	-	-	-	-	-
ANNEN HUSHOLDNING	2	2	2	-	-	-	-	-	-	-

TABELL 8. PERSONER 16 ÅR OG OVER MED EGEN BOLIG ETTER ALDER, EKTESKAPELIG STATUS OG KJØNN

EKTESKAPELIG STATUS OG KJØNN	I ALT	ALDER								
		16-19	20-24	25-29	30-39	40-49	50-59	60-69	70-79	80 OG OVER
		PERSONER 16 ÅR OG OVER I ALT ...	3 096	307	373	326	441	427	490	378
AV DISSE: MED EGEN BOLIG	2 289	28	193	261	403	392	450	317	195	50
MENN I ALT	1 533	152	195	167	226	220	225	177	130	41
AV DISSE: MED EGEN BOLIG	1 089	6	77	121	202	199	204	155	100	25
KVINNER I ALT	1 563	155	178	159	215	207	265	201	132	51
AV DISSE: MED EGEN BOLIG	1 200	22	116	140	201	193	246	162	95	25
UGIFTE I ALT	850	290	176	61	43	54	68	78	56	24
AV DISSE: MED EGEN BOLIG	204	18	23	12	13	25	35	35	33	10
MENN I ALT	463	149	116	43	28	30	35	32	20	10
AV DISSE: MED EGEN BOLIG	88	4	9	6	9	12	17	14	11	6
KVINNER I ALT	387	141	60	18	15	24	33	46	36	14
AV DISSE: MED EGEN BOLIG	116	14	14	6	4	13	18	21	22	4
GIFTE OG SEPARERTE I ALT	2 032	17	195	264	393	363	390	253	137	20
AV DISSE: MED EGEN BOLIG	1 929	10	168	249	387	359	384	241	116	15
MENN I ALT	1 015	3	79	124	197	187	186	135	88	16
AV DISSE: MED EGEN BOLIG	965	2	68	115	192	185	183	133	75	12
KVINNER I ALT	1 017	14	116	140	196	176	204	118	49	4
AV DISSE: MED EGEN BOLIG	964	8	100	134	195	174	201	108	41	3
FØR GIFTE I ALT	214	-	2	1	5	10	32	47	69	48
AV DISSE: MED EGEN BOLIG	156	-	2	-	3	8	31	41	46	25
MENN I ALT	55	-	-	-	1	3	4	10	22	15
AV DISSE: MED EGEN BOLIG	36	-	-	-	1	2	4	8	14	7
KVINNER I ALT	159	-	2	1	4	7	28	37	47	33
AV DISSE: MED EGEN BOLIG	120	-	2	-	2	6	27	33	32	18

TABELL 9. HUS, BOLIGER, ROM OG BOSATTE ETTER HUSTYPE

	PERMANENT BOLIGBYGG										PRO- VI- SOR- ISK- BO- LIG- BYGG	FOR- RET- NING- BYGG M.V.	BYGG FOR- FEL- LES- HUS- HOLD- NING	UOPP- GITT HUS- TYPE
	I ALT	I ALT	VA- NING- HUS I TILKN. TIL GARDS- DRIFT	FRITT- LIGG- ENDE BOLIG	ENE- BOLIG I REKKE, KJEDE, ATRIUM M.V.	ANNEN TALT ENE- BOLIG	HORI- SCA- TALT DEL TO- PANN- ECLIG	ANNET SMÅHUS	BLOKK					
HUS	1 112	1 086	262	670	20	-	77	57	-	-	-	25	1	-
BOLIGER I ALT ...	1 359	1 325	297	670	20	-	154	184	-	-	-	30	4	-
AV CISSE: BEBODDE	1 331	1 298	295	670	20	-	152	161	-	-	-	29	4	-
ROM	6 832	6 685	1 850	3 662	98	-	594	481	-	-	-	142	5	-
BOSATTE	4 412	4 314	1 116	2 392	62	-	393	351	-	-	-	:	:	-
BOLIGER PR. HUS .	1,2	1,2	1,1	1,0	1,0	-	2,0	3,2	-	-	-	1,2	4,0	-
ROM PR. BOLIG ...	5,1	5,2	6,3	5,5	4,9	-	3,9	3,0	-	-	-	4,9	1,3	-
BOSATTE PR. BOLIG	3,3	3,3	3,8	3,6	3,1	-	2,6	2,2	-	-	-	:	:	-
BOSATTE PR. ROM .	0,6	0,6	0,6	0,7	0,6	-	0,7	0,7	-	-	-	:	:	-

TABELL 10. BEBODDE BOLIGER ETTER HUSTYPE OG BYGGEAR, OG HUS, ROM OG BOSATTE ETTER HUSETS BYGGEAR

HUSETS BYGGEAR	HUS	BEBODDE BOLIGER							BOSATTE				
		I PERMANENTE BOLIGBYGG							BE- BOD- DE BO- LIG- ER PR. HUS	ROM PR. LIG	PR. BO- LIG	PR. ROM	
		I ALT	I ALT	I VANINGS- HUS I TILKN. TIL GARDSDRIFT OG I FRITTL. OG ENEBOLIGER	I ANDRE ENE- OG TC- MANN- BOLIGER SMÅHUS	I BLOKK- ER	I ANDRE BYGG	ROM					BOSATTE
I ALT	1 112	1 331	1 298	965	333	-	33	6 832	4 412	1,2	5,1	3,3	0,6
1900 OG FØR	157	212	208	145	63	-	4	1 090	608	1,4	5,1	2,9	0,6
1901-1910	94	112	107	76	31	-	5	560	338	1,2	5,0	3,0	0,6
1911-1920	61	83	80	48	32	-	3	399	251	1,4	4,8	3,0	0,6
1921-1930	53	62	59	47	12	-	3	329	200	1,2	5,3	3,2	0,6
1931-1940	137	166	165	111	54	-	1	827	462	1,2	5,0	2,8	0,6
1941-1945	18	22	20	14	6	-	2	102	79	1,2	4,6	3,6	0,8
1946-1950	85	109	105	70	35	-	4	560	338	1,3	5,1	3,1	0,6
1951-1960	193	230	225	164	61	-	5	1 201	850	1,2	5,2	3,7	0,7
1961-1970	314	335	329	290	39	-	6	1 764	1 286	1,1	5,3	3,8	0,7
UOPPGITT	-	-	-	-	-	-	-	-	-	-	-	-	-

TABELL 11. BEBODDE BOLIGER ETTER HUSTYPE OG TALLET PÅ ROM, OG BOSATTE ETTER TALLET PÅ ROM I BOLIGEN

TALLET PÅ ROM, EKSKL. KJØKKEN	BEBODDE BCLIGER							BOSATTE	
	I PERMANENTE BOLIGBYGG							I ALT	PR. ROM
	I ALT	I ALT	I VANINGS- HUS I TILKN. TIL GARDSDRIFT OG I FRITTL. ENEBOLIGER	I ANDRE ENE- OG TC- MANN- BOLIGER OG SMÅHUS	I BLOKKER	I ANDRE BYGG	ROM		
I ALT	1 331	1 298	965	333	-	33	4 412	0,6	
0 ROM ELLER UOPPGITT ..	-	-	-	-	-	-	-	-	
1 ROM I ALT	63	60	7	53	-	3	83	1,1	
MED KJØKKEN I ALT ...	47	47	7	40	-	-	66	1,1	
UNDER 6 KVM.	32	32	5	27	-	-	42	1,3	
6 KVM. OG MER	15	15	2	13	-	-	24	0,8	
UTEN KJØKKEN	16	13	-	13	-	3	17	1,1	
2 ROM I ALT	142	139	34	105	-	3	285	0,8	
MED KJØKKEN	135	133	34	99	-	2	276	0,8	
UTEN KJØKKEN	7	6	-	6	-	1	9	0,6	
3 ROM	177	166	80	86	-	11	464	0,7	
4 ROM	423	415	359	56	-	8	1 466	0,7	
5 ROM	270	265	246	19	-	5	1 027	0,6	
6 ROM	139	138	125	13	-	1	550	0,6	
7 ROM	69	67	67	-	-	2	309	0,6	
8 ROM OG MER	48	48	47	1	-	-	228	0,5	

TABELL 12. BEBODDE BOLIGER, ROM OG BOSATTE ETTER BOLIGTETTHET

	I ALT	BOSATTE PR. ROM, INKL. KJØKKEN PÅ 6 KVM. OG MER									0 ROM ELLER UOPP- GITT
		UNDER 0,25	0,25- 0,49	0,50- 0,74	0,75- 0,99	1,00- 1,24	1,25- 1,49	1,50- 1,74	1,75- 1,99	2,00 OG MER	
		BEBODDE BOLIGER	1 331	74	318	389	214	261	40	17	
ROM	6 832	448	1 765	2 022	1 230	1 092	176	58	22	19	-
BOSATTE	4 412	80	619	1 180	997	1 130	234	91	39	42	-
ROM PR. BOLIG	5,1	6,1	5,6	5,2	5,7	4,2	4,4	3,4	4,4	1,5	-
BOSATTE PR. BOLIG	3,3	1,1	1,9	3,0	4,7	4,3	5,9	5,4	7,8	3,2	-

TABELL 13. BEBODDE BOLIGER, ROM OG BOSATTE ETTER BOLIGENS UTSTYR

	I ALT	INNLAGT VANN I HUSET								IKKE INN- LAGT VANN I HUSET	UOPP- GITT	
		EGET WC		FELLES WC		EGET ELLER FELLES		UTEN WC				
		I ALT	I ALT	EGET BAD	FELLES BAD	EGET BAD	FELLES BAD	WC CG UTEN BAD	EGET ELLER FELLES BAD			UTEN BAD
ROM	6 832	6 788	4 482	180	62	303	613	400	748	44	-	
BOSATTE	4 412	4 387	2 981	124	35	238	356	226	427	25	-	
ROM PR. BOLIG	5,1	5,2	5,6	3,9	4,4	3,0	4,1	6,0	5,6	3,4	-	
BOSATTE PR. BOLIG	3,3	3,3	3,7	2,7	2,5	2,3	2,4	3,4	3,2	1,9	-	
BOSATTE PR. ROM	0,6	0,6	0,7	0,7	0,6	0,8	0,6	0,6	0,6	0,6	-	

TABELL 14. BEBODDE BOLIGER, ROM OG BOSATTE ETTER EIER-/LEIERFORHØLDET TIL BOLIGEN

	I ALT	BOLIGINNEHAVEREN DISPONERER BOLIGEN SOM								TJEN- ESTE- ELLER FOR- PAK- TER- BOLIG	UOPP- GITT
		EIER	LEIEBØR				LEIEBØR				
			MED AKSJE/ANDEL				UTEN AKSJE/ANDEL				
			I ALT	MED INN- SKOTT	UTEN INN- SKOTT	I ALT	MED INN- SKOTT	UTEN INN- SKOTT			
BEBODDE BOLIGER ...	1 331	975	294	-	-	-	294	-	294	62	-
ROM	6 832	5 513	1 004	-	-	-	1 004	-	1 004	315	-
BOSATTE	4 412	3 484	711	-	-	-	711	-	711	217	-
ROM PR. BOLIG	5,1	5,7	3,4	-	-	-	3,4	-	3,4	5,1	-
BOSATTE PR. BOLIG	3,3	3,6	2,4	-	-	-	2,4	-	2,4	3,5	-
BOSATTE PR. ROM ...	0,6	0,6	0,7	-	-	-	0,7	-	0,7	0,7	-

TABELL 15. FOLKEMENGDEN ETTER ALDER, KJØNN OG TELLINGSKRETS

TELLINGSKRETS OG KJØNN	I ALT	ALDER									
		UNDER 7	7-15	16-19	20-24	25-29	30-39	40-49	50-59	60-69	70 OG OVER
KOMMUNEN I ALT	4 446	659	691	307	373	326	441	427	490	378	354
MENN I ALT	2 226	331	362	152	195	167	226	220	225	177	171
UGIFTE	1 156	331	362	149	116	43	28	30	35	32	30
GIFTE OG SEPARERTE	1 015	-	-	3	79	124	197	187	186	135	104
FØR GIFTE	55	-	-	-	-	-	1	3	4	10	37
KVINNER I ALT	2 220	328	329	155	178	159	215	207	265	201	183
UGIFTE	1 044	328	329	141	60	18	15	24	33	46	50
GIFTE OG SEPARERTE	1 017	-	-	14	116	140	196	176	204	118	53
FØR GIFTE	159	-	-	-	2	1	4	7	28	37	80
TETTBYGDE KRETSE I ALT ...	2 868	443	459	194	247	224	317	294	283	198	209
MENN	1 401	226	234	93	123	107	165	151	124	83	95
KVINNER	1 467	217	225	101	124	117	152	143	159	115	114
01 ALGÅRD	2 319	365	370	154	194	202	250	240	217	154	173
MENN	1 132	192	182	74	91	97	133	124	94	68	77
KVINNER	1 187	173	188	80	103	105	117	116	123	86	96
05 OLTEDAL	549	78	89	40	53	22	67	54	66	44	36
MENN	269	34	52	19	32	10	32	27	30	15	18
KVINNER	280	44	37	21	21	12	35	27	36	29	18
SPREDTBYGDE KRETSE I ALT .	1 576	215	232	113	125	102	124	133	207	180	145
MENN	825	105	128	59	72	60	61	69	101	94	76
KVINNER	751	110	104	54	53	42	63	64	106	86	69
02 BOLLESTAD	310	56	39	28	24	25	24	27	33	32	22
MENN	166	30	24	18	9	12	14	13	16	20	10
KVINNER	144	26	15	10	15	13	10	14	17	12	12
03 KYLLINGSTAD	167	16	24	12	21	10	10	14	27	22	11
MENN	96	7	15	5	13	7	6	7	14	16	6
KVINNER	71	9	9	7	8	3	4	7	13	6	5
04 GJESDAL	163	23	21	6	14	13	17	6	19	27	17
MENN	93	14	11	4	10	9	8	5	9	11	12
KVINNER	70	9	10	2	4	4	9	1	10	16	5
06 LOMELAND	181	26	25	13	15	13	10	15	28	20	16
MENN	93	14	12	6	9	6	6	7	17	9	7
KVINNER	88	12	13	7	6	7	4	8	11	11	9
07 VØLSTAD	105	10	15	5	11	4	5	9	15	16	15
MENN	51	3	5	2	8	3	3	5	6	8	8
KVINNER	54	7	10	3	3	1	2	4	9	8	7
08 OLTESVIK	19	-	3	-	1	1	1	1	4	2	6
MENN	10	-	2	-	-	1	1	1	2	1	2
KVINNER	9	-	1	-	1	-	-	-	2	1	4
09 FRAFJORD	108	16	18	4	4	2	10	16	10	10	18
MENN	59	8	13	3	2	2	2	9	8	1	11
KVINNER	49	8	5	1	2	-	8	7	2	9	7
10 DIRDAL	146	14	22	13	12	10	15	13	21	17	9
MENN	72	7	12	4	8	6	7	7	7	11	3
KVINNER	74	7	10	9	4	4	8	6	14	6	6
11 GILJA	190	29	31	17	14	16	11	16	25	15	16
MENN	100	15	18	10	8	10	4	7	12	6	10
KVINNER	90	14	13	7	6	6	7	9	13	9	6
12 BYRKJEDAL	148	21	26	12	6	8	18	12	20	15	10
MENN	65	5	12	5	3	4	9	6	8	8	5
KVINNER	83	16	14	7	3	4	9	6	12	7	5
13 NEDRE MAUDAL	39	4	8	3	3	-	3	4	5	4	5
MENN	20	2	4	2	2	-	1	2	2	3	2
KVINNER	19	2	4	1	1	-	2	2	3	1	3
UTEN FAST BOPEL I ALT	2	1	-	-	1	-	-	-	-	-	-
MENN	-	-	-	-	-	-	-	-	-	-	-
KVINNER	2	1	-	-	1	-	-	-	-	-	-

TABELL 16. PERSONER 16 ÅR OG OVER ETTER VIKTIGSTE KILDE TIL LIVSOPPHOLD, NÆRING, KJØNN OG TELLINGSKRETS

VIKTIGSTE KILDE TIL LIVSOPPHOLD											
INNTEKT AV EGET ARBEID											
TELLINGSKRETS OG KJØNN	I ALT	NÆRING							PEN- SJON, TRYGD	FOR- MUE, LAN, STI- PEND M.V.	HUSAR- BEID I HJEM- MET, FORSØR- GET
		I ALT	JORD- SKOG- BRUK FISKE M.V., HVAL- FANGST	INDU- STRI M.V., BYGGE- OG ANL. VIRK- SOMHET	VARE- HANDEL	SAM- FERD- SEL	TJEN- ESTE- YTENDE NÆR- INGER	UOPP- GITT			
KOMMUNEN I ALT	3 096	1 797	325	1 059	96	109	208	-	456	34	809
MENN	1 533	1 246	269	727	48	95	107	-	190	22	75
KVINNER	1 563	551	56	332	48	14	101	-	266	12	734
TETTBYGDE KRETSE I ALT ...	1 966	1 172	27	842	82	79	142	-	259	19	516
MENN	941	770	22	560	42	70	76	-	103	15	53
KVINNER	1 025	402	5	282	40	9	66	-	156	4	463
01 ALGARD	1 584	928	11	662	74	53	128	-	221	14	421
MENN	758	613	10	450	37	46	70	-	89	11	45
KVINNER	826	315	1	212	37	7	58	-	132	3	376
05 OLTEDAL	382	244	16	180	8	26	14	-	38	5	95
MENN	183	157	12	110	5	24	6	-	14	4	8
KVINNER	199	87	4	70	3	2	8	-	24	1	87
SPREDTBYGDE KRETSE I ALT .	1 129	625	298	217	14	30	66	-	197	15	292
MENN	592	476	247	167	6	25	31	-	87	7	22
KVINNER	537	149	51	50	8	5	35	-	110	8	270
02 BOLLESTAD	215	128	67	38	3	4	16	-	30	1	56
MENN	112	94	56	27	1	3	7	-	11	-	7
KVINNER	103	34	11	11	2	1	9	-	19	1	49
03 KYLLINGSTAD	127	86	53	19	2	4	8	-	14	2	25
MENN	74	65	45	14	-	3	3	-	8	-	1
KVINNER	53	21	8	5	2	1	5	-	6	2	24
04 GJESDAL	119	71	45	16	-	2	8	-	22	1	25
MENN	68	54	35	12	-	2	5	-	12	-	2
KVINNER	51	17	10	4	-	-	3	-	10	1	23
06 LOMELAND	130	72	28	29	2	4	9	-	24	1	33
MENN	67	51	23	20	1	3	4	-	11	1	4
KVINNER	63	21	5	9	1	1	5	-	13	-	29
07 VØLSTAD	80	43	33	4	1	3	2	-	15	5	17
MENN	43	35	27	4	1	3	-	-	6	2	-
KVINNER	37	8	6	-	-	-	2	-	9	3	17
08 CLTESVIK	16	7	2	3	-	2	-	-	7	-	2
MENN	8	6	2	2	-	2	-	-	2	-	-
KVINNER	8	1	-	1	-	-	-	-	5	-	2
09 FRAFJORD	74	31	19	8	-	1	3	-	22	-	21
MENN	38	24	15	7	-	1	1	-	12	-	2
KVINNER	36	7	4	1	-	-	2	-	10	-	19
10 DIRDAL	110	59	9	35	4	3	8	-	16	2	33
MENN	53	43	8	26	2	2	5	-	5	2	3
KVINNER	57	16	1	9	2	1	3	-	11	-	30
11 GILJA	130	65	12	41	1	5	6	-	26	1	38
MENN	67	53	10	34	-	5	4	-	12	1	1
KVINNER	63	12	2	7	1	-	2	-	14	-	37
12 BYRKJEDAL	101	51	22	21	1	2	5	-	15	2	33
MENN	48	40	18	18	1	1	2	-	6	1	1
KVINNER	53	11	4	3	-	1	3	-	9	1	32
13 NEDRE MAUDAL	27	12	8	3	-	-	1	-	6	-	9
MENN	14	11	8	3	-	-	-	-	2	-	1
KVINNER	13	1	-	-	-	-	1	-	4	-	8
UTEN FAST BOPEL I ALT	1	-	-	-	-	-	-	-	-	-	1
MENN	-	-	-	-	-	-	-	-	-	-	-
KVINNER	1	-	-	-	-	-	-	-	-	-	1

TABELL 17. HOVEDTALL FOR HUS OG BEBODDE BOLIGER I DE ENKELTE TELLINGSKRETSE

TELLINGSKRETS	HUS				BEBODDE BOLIGER							BO-SAT-TE PR. ROM
	I ALT	AV DISSE:		BYGGÅR	I ALT	AV DISSE MED:						
		VAN.HUS TILKN. GARDS-DRIFT, FRITTL. ENEBOL.	1946-1960			1961-1970	INNLAGT VANN I HUSET	EGET OG EGET BAD	WC OG ELLERS	WC OG BAD ELLERS	EGET ELLER FELLES WC OG BAD UTEN BAD	
KOMMUNEN I ALT	1 112	932	278	314	1 331	1 318	806	162	149	67	0,6	
TETTBYGDE KRETSE I ALT ...	727	566	191	254	901	900	616	123	117	16	0,7	
01 ALGARD	581	447	143	215	731	730	506	103	101	7	0,7	
05 OLTEDAL	146	119	48	39	170	170	110	20	16	9	0,6	
SPREDTBYGDE KRETSE I ALT .	385	366	87	60	430	418	190	39	32	51	0,6	
02 BOLLESTAD	69	62	14	15	79	79	38	12	6	11	0,7	
03 KYLLINGSTAD	39	38	8	8	45	44	19	6	1	7	0,6	
04 GJESDAL	38	38	8	5	45	44	14	6	3	9	0,6	
06 LOMELAND	48	46	11	8	53	49	21	6	2	7	0,6	
07 VØLSTAD	29	27	6	3	35	33	8	2	7	4	0,6	
08 OLTESVIK	6	6	-	-	7	7	3	1	-	1	0,5	
09 FRAFJORD	25	25	2	2	27	25	8	-	-	7	0,7	
10 DIRDAL	40	37	8	4	41	39	18	4	3	2	0,6	
11 GILJA	45	42	16	11	52	52	38	1	2	-	0,6	
12 BYRKJEDAL	36	35	10	3	36	36	18	1	6	2	0,7	
13 NEDRE MAUDAL	10	10	4	1	10	10	5	-	2	1	0,6	

a. KRETSFORTEGNELSE

Krets- nr.	Navnet på kretsen	Krets- type)	Omfang
0	Uten fast bopel	0	..
1	Ålgård	T	Se vedlegg 3.
2	Bollestad	S	Gnr. 1-9 og 28. Unntatt bnr. under krets 1.
3	Kyllingstad	S	Gnr. 29-34.
4	Gjesdal	S	Gnr. 22 og 24-27.
5	Oltedal	T	Se vedlegg 3.
6	Lomeland	S	Gnr. 10-15. Unntatt bnr. under krets 5.
7	Vølstad	S	Gnr. 16-21.
8	Oltesvik	S	Gnr. 35-37.
9	Frafjord	S	Gnr. 55-60.
10	Dirdal	S	Gnr. 75, 76, gnr. 77 bnr. 1 og 4, gnr. 78.
11	Gilja	S	Gnr. 69, 72-74, gnr. 77 bnr. 2 og 3.
12	Byrkjedal	S	Gnr. 63-68.
13	Nedre Maudal	S	Gnr. 46.
14	Ubebodd pr. 1/11- 1970	-	-

1) T = Tettbygd krets. S = Spredtbygd krets.





b. OVERSIKT OVER ENDRINGENE I KOMMUNEINDELINGEN MELLOM TELLINGEN I 1960 OG TELLINGEN I 1970

Kretsnr. i 1970-tellingen	Kommune i 1960-tellingen	Kretsnr. i 1970-tellingen	Kommune i 1960-tellingen
1 - 7	1122 Gjestal	9 - 12	1129 Forsand
8	1128 Høle	13	1114 Bjerkreim
		14	1121 Time



1122 GJESDAL

TEGNFORKLARING

-  KOMMUNEGRENSE 1970
-  KOMMUNEGRENSE I 1960, MEN IKKE I 1970
-  KRETSGRENSE 1970
-  MARKERING AV TETTBYGD KRETS MED NR.
-  NR. PÅ SPREDTBYGD KRETS

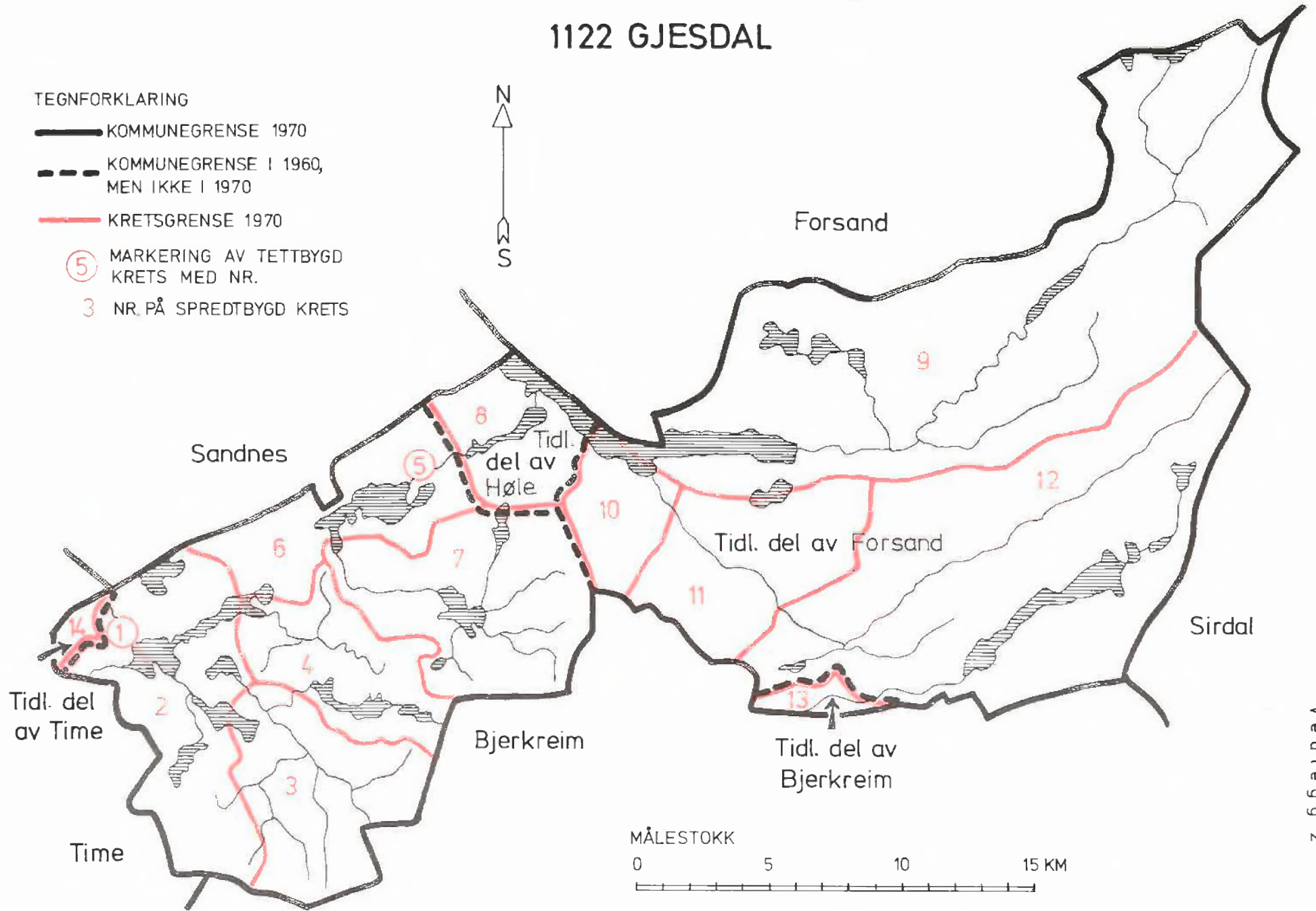



1122 GJESDAL

TETTBYGDE · KRETSER

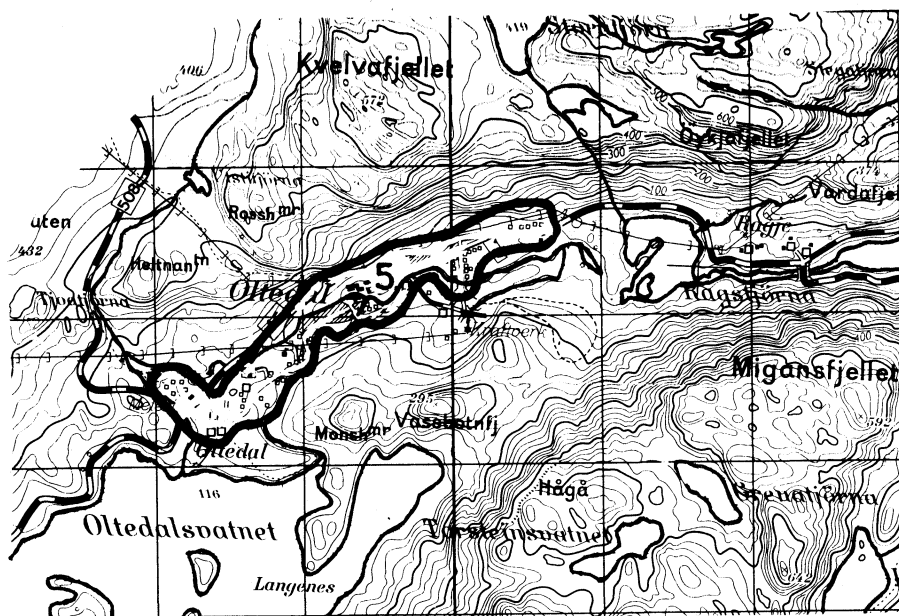
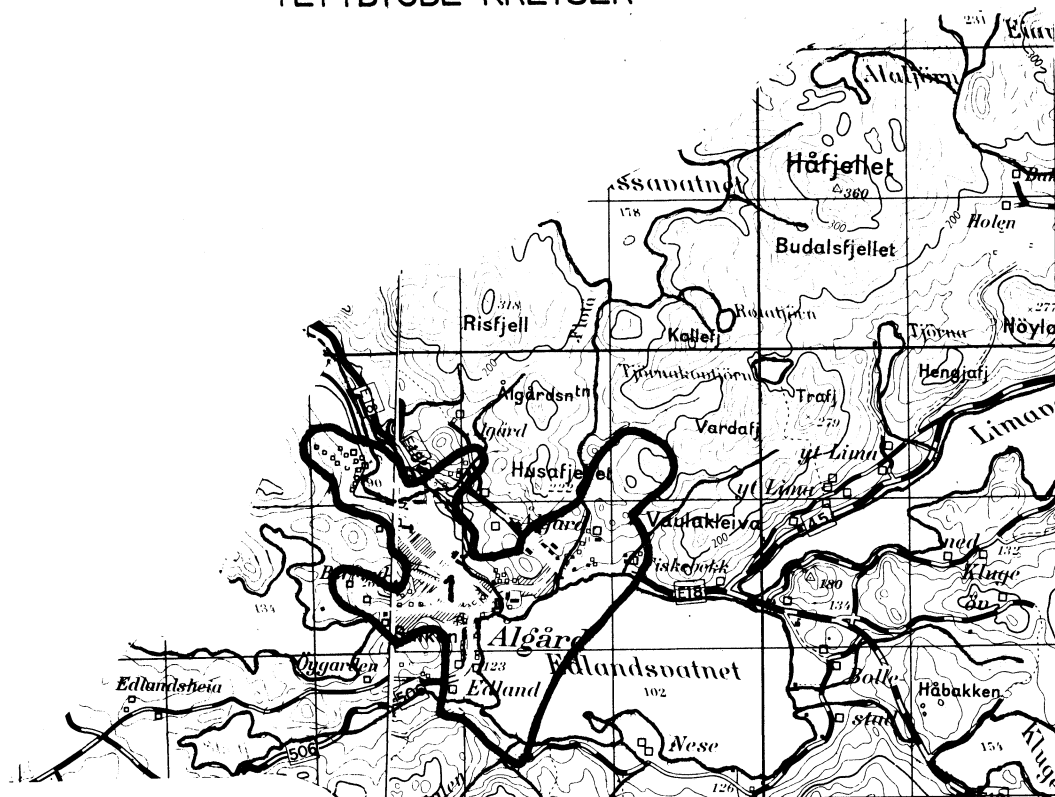

MÅLESTOKK 1: 50 000



TEGNFORKLARING

— KRETSGRENSE 1970

1 NR. PÅ TETTBYGD KRETS

Med samtykke fra Norges Geografiske Oppmåling er N G O's kartmateriale brukt som kartgrunnlag.