

# FOLKE- OG BOLIGTELLING

1. NOVEMBER 1970

2021 **KARASJOK**

STATISTISKE KOMMUNEHEFTER



FOLKE- OG BOLIGTELLING  
1. NOVEMBER 1970

2021 KARASJOK

STATISTISK SENTRALBYRÅ  
OSLO 1974



## FORORD

Den første statistikken utarbeidd på grunnlag av oppgaver til folketellingen i 1970, ble publisert i desember 1971 i heftet "Folkemengden etter alder og ekteskapelig status, 31. desember 1970".

I serien Statistiske kommunehefter legger Statistisk Sentralbyrå fram de viktigste resultater fra Folke- og bolig telling 1970 for hver enkelt kommune. Heftene vil bli utgitt fra midten av 1972 til siste halvdel av 1973. Da kontrollen av tellingsoppgavene ikke er avsluttet når kommuneheftene utarbeides, er tallene i disse heftene foreløpige.

Endelige tall for hele landet vil bli publisert i 6 hefter som ventes å bli utgitt i 1974. Disse publikasjonene vil også inneholde tabeller med geografiske fordelinger. I tillegg til de tabellene som blir trykt, vil det bli utarbeidd tabeller med mer detaljert statistikk. På grunnlag av tellingsresultatene vil det videre bli utarbeidd et bosettingskart og flere større spesialartikler.

Professor Hallstein Myklebost, Geografisk Institutt, Universitetet i Oslo, har vært Byråets konsulent i arbeidet med kretsinnstillingen.

Statistisk Sentralbyrå, Oslo, 2. mai 1972

Petter Jakob Bjerve

---

Einar Jensen



## INNHold

	Side
Prinsipper og definisjoner .....	7
1. Omfanget av Folke- og bolig telling 1970 .....	7
2. Definisjon av personkjennemerker .....	7
3. Definisjon av familie- og husholdningstype .....	10
4. Definisjon av hus og bolig og hus- og boligkjennemerker .....	11
5. Inndelingen i tellingskretser .....	13
6. Merknader til tabell 1 .....	14
Tabeller	
1. Folkemengden ved folketellingene 1801-1970 .....	16
2. Folkemengden etter kjønn og inntektstakernes viktigste kilde til livsopphold og næring ...	16
3. Personer 16 år og over etter yrkesaktivitet, kjønn og alder .....	16
4. Personer 16 år og over med minst 100 arbeidstimer etter yrkesstatus, arbeidstid, kjønn og næring/yrkesområde .....	17
5. Personer 16-69 år etter yrkesaktivitet, kjønn og høyeste utdanning .....	18
6. Yrkesaktive, skoleelever og studenter 16 år og over etter kjønn og arbeids-/skole-/studie- sted pr. 1. november 1970 .....	19
7. Familier og personer etter familietype og husholdningstype .....	19
8. Personer 16 år og over med egen bolig etter alder, ekteskapelig status og kjønn .....	19
9. Hus, boliger, rom og bosatte etter hustype .....	20
10. Beboede boliger etter hustype og byggeår, og hus, rom og bosatte etter husets byggeår ....	20
11. Beboede boliger etter hustype og tallet på rom, og bosatte etter tallet på rom i boligen .	20
12. Beboede boliger, rom og bosatte etter bolig tetthet .....	21
13. Beboede boliger, rom og bosatte etter boligens utstyr .....	21
14. Beboede boliger, rom og bosatte etter eier-/leierforholdet til boligen .....	21
15. Folkemengden etter alder, kjønn og tellingskrets .....	22
16. Personer 16 år og over etter viktigste kilde til livsopphold, næring, kjønn og tellings- krets .....	22
17. Hovedtall for hus og beboede boliger i de enkelte tellingskretser .....	23
Vedlegg	
1. Kretsfortegnelse .....	25
2. Kartskisse over kretsinnndelingen .....	27
3. Oversiktskart over tettbygd krets .....	29

### Standardtegn

- .. Oppgave mangler
- : Tall kan ikke offentligjøres
- Null



## PRINSIPPER OG DEFINISJONER

## 1. OMFANGET AV FOLKE- OG BOLIGTELLING 1970

Folketellingen omfatter alle personer (også utenlandske statsborgere) som ifølge Forskrifter av 20. januar 1970 om ordningen og føringen av folkeregistrene, var registrert som bosatt i Norge på tellingstidspunktet den 1. november 1970.

I boligteellingen har en med alle hus og privatboliger (privatleiligheter m.v.) hvor minst én person var registrert bosatt den 1. november 1970. Hus og boliger som var ubebodd eller som var bebodd bare av midlertidig tilstedeværende (f.eks. ugifte personer som oppholdt seg utenom foreldrenes hjem på grunn av studier), omfattes således ikke av tellingen. Heller ikke er boliger for forpleide i aldershjem, pleiehjem og barnehjem og for losjerende i pensjonater, hoteller o.l. med. Hus hvor alle eller en del av de registrert bosatte var forpleide eller losjerende, er derimot inkludert.

I avsnitt 2 er det gjort nærmere rede for bostedsbegrepet (det sted som en person skal regnes som bosatt) og i avsnitt 4 for hus- og boligbegrepet.

## 2. DEFINISJON AV PERSONKJENNERKER

Når ikke annet er nevnt, refererer personopplysningene seg til den 1. november 1970.

*Bosted*

Den enkelte person er i tellingen regnet å ha sitt bosted i den kommune og i den bolig hvor vedkommende var registrert som bosatt den 1. november 1970 ifølge forskriftene om ordningen og føringen av folkeregistrene. Hovedregelen er her at en person skal registreres som bosatt der hvor vedkommende regelmessig tar sin døgnhvile. De viktigste registreringsreglene er ellers:

Bostedsforhold	Skal registreres som bosatt i
Gift person som p.g.a. arbeid, studier, avtjening av verneplikt e.l. oppholder seg utenom ektefellens felles bolig	Ektefellens felles bolig
Ugift person som p.g.a. studier, skolegang eller avtjening av verneplikt oppholder seg utenom foreldrenes/forsørgers bolig	Foreldrenes/forsørgers bolig
Ugift person med eget arbeid og som vanligvis ikke bor hos foreldre/forsørgere	Boligen der personen vanligvis bor
Person som p.g.a. ferie, besøk hos kjente, forretningsreise e.l. er fraværende fra boligen der vedkommende vanligvis bor	Boligen der personen vanligvis bor
Person som er forpleid i barnehjem, aldershjem, pleiehjem eller er satt bort i privat pleie	Barnehjemmet, aldershjemmet, pleiehjemmet eller boligen hvor personen er i pleie. (På grunn av registreringsvanker er imidlertid en del personer som var anbrakt i pleiehjem, registrert som bosatt i privatbolig på tellingstidspunktet.)
Person som er innlagt på sykehus eller anbrakt på arbeidsskole, arbeidsanstalt eller i fengsel	Boligen der personen var bosatt før innleggelsen eller anbringelsen

Personer som ikke kan henføres til en bestemt bolig, er regnet til gruppen "Uten fast bopel". Av registreringstekniske grunner har en imidlertid i tellingen også måttet ta med enkelte personer med fast bosted i denne gruppen. Personer uten fast bopel er som regel registrert som bosatt i den kommunen hvor de sist hadde fast bosted.



I det følgende er begrepet "Bosatt" brukt i samme betydning som begrepet "Registrert bosatt". Det er ikke som ved tidligere tellinger, hentet inn opplysninger om midlertidig bosted. Fra 1970-tellingen kan det derfor ikke gis oppgaver over den tilstedeværende befolkning.

#### *Alder*

I fordelingene etter alder er den enkelte person gruppert etter alder pr. 31. desember 1970 (1970 minus fødselsår), og ikke som ved tidligere tellinger etter alder på tellingstidspunktet.

#### *Ekteskapelig status*

Det er brukt fire hovedgrupperinger etter ekteskapelig status, nemlig ugifte, gifte, separerte og før gifte. Som før gifte er regnet skilte, enker og enkemenn.

#### *Utdanning*

Oppgavene over utdanning omfatter enkeltutdanninger på heltid av minst 5 måneders normal varighet og deltidsutdanninger av tilsvarende varighet. For personer med flere enkeltutdanninger, er den utdanning som har lengst samlet varighet (normal varighet av enkeltutdanningen tillagt varigheten av den forutdanning som kreves) regnet som høyeste utdanning. Av utdanninger med lik samlet varighet, er den som antas å være av størst yrkesmessig betydning, oppfattet som personens høyeste utdanning. Klassifiseringen er i samsvar med Standard for utdanningsgruppering (Statistisk Sentralbyrås Håndbøker, nr. 28). I tellingen er det imidlertid foretatt følgende tre-delning av standardens gymnasnivå (samlet utdanningsvarighet 10-12 år):

1. Utdanning på gymnasnivå I (10 år)
2. Utdanning på gymnasnivå II (11 år)
3. Utdanning på gymnasnivå III (12 år)

Videre er utvidet grunnskoleutdanning (10. frivillig år) i tellingen gruppert sammen med 9-årig grunnskole, mens den er skilt ut som egen gruppe under gymnasnivå i Standard for utdanningsgruppering.

#### *Yrkesaktivitet*

Som yrkesaktivitet er regnet alt arbeid mot vederlag, enten i form av lønn, inntekt av egen bedrift, naturalier e.l., inklusive arbeid som familiemedlem uten fast lønn i familiebedrift (f.eks. gårdsbruk, forretning m.v.), vernepliktstjeneste og tilsvarende plikttjeneste, men eksklusive husarbeid for egen familie.

I gruppen "Med yrkesaktivitet" er tatt med alle personer 16 år og over som utførte yrkesaktivitet i hele eller en del av perioden 1. november 1969 - 31. oktober 1970, også personer som begynte eller sluttet i arbeidslivet i denne perioden, deltidsarbeidere og elever og studenter som hadde hatt feriearbeid.

I tidligere tellinger er personer med inntekt av egen yrkesaktivitet som viktigste kilde til livsopphold, regnet til yrkesbefolkningen (personer med yrke). I disse tellingene avviker imidlertid definisjonen av yrkesaktivitet på enkelte punkter fra definisjonen som er gitt ovenfor. I 1970-tellingen er ikke en bestemt gruppe av personer regnet som yrkesbefolkning. Det er imidlertid gitt fordelinger etter viktigste kilde til livsopphold og etter arbeidstid.

#### *Viktigste kilde til livsopphold*

Personer 16 år og over er gruppert etter den kilde til livsopphold som var viktigst de siste 12 månedene før tellingstidspunktet.

Med inntekt av eget arbeid er ment inntekt av egen yrkesaktivitet.

"Pensjon, trygd" omfatter syketrygd, arbeidsløshetsstrygd, forsørgertrygd, uføretrygd, alderstrygd, yrkesskadetrygd, krigspensjon, bedriftspensjon o.l. Ektefeller som hadde hver sin pensjon som viktigste kilde til livsopphold, er begge gruppert under denne kilden til livsopphold. I disse tilfellene er således ikke den ene ektefellen regnet som forsørget eller å ha husarbeid i hjemmet som viktigste kilde til livsopphold.

Som formue, lån m.v. er også regnet føderåd, leieinntekt, forpaktningssinntekt, annen formuesinntekt og utbetalinger i samband med livsforsikring eller individuell pensjonsforsikring.

"Stipend m.v." omfatter foruten stipend, underhold fra andre enn privatpersoner (f.eks. stønader fra det offentlige, institusjoner eller bedrifter), unntatt pensjon og trygd.

I gruppen "Husarbeid i hjemmet, forsørget" er tatt med alle personer som ikke hadde en av kildene som er spesifisert foran, som den viktigste kilde til livsopphold.

#### *Inntektstaker/Ikke-inntektstaker*

Som inntektstakere er regnet personer 16 år og over med inntekt av eget arbeid; pensjon, trygd m.v.; formue, lån m.v. eller stipend m.v. som viktigste kilde til livsopphold. Tilsvarende er som ikke-inntektstakere regnet alle personer under 16 år og personer 16 år og over som under viktigste kilde til livsopphold er gruppert på "Husarbeid i hjemmet, forsørget". Husmødre som ikke var inntektstakere, er skilt ut som egen gruppe. Denne gruppen omfatter gifte kvinner 16 år og over med husarbeid i hjemmet som viktigste kilde til livsopphold.

I tabell 2 er ikke-inntektstakere gruppert etter samme kilde til livsopphold/næring som en inntektstaker i samme familie (definisjon av familieenheten er gitt i avsnitt 3). Denne inntektstakeren er valgt ut etter følgende prioritetsrekkefølge:

1. Mannlig ektefelle/far
2. Kvinnelig ektefelle/mor
3. Eldste sønn, nest eldste sønn osv.
4. Eldste datter, nest eldste datter osv.

Personer som tilhørte familie uten en eneste inntektstaker, er i tabell 2 gruppert under uopp-gitt kilde til livsopphold.

#### *Elever, studenter (tabell 5)*

Som elever og studenter er i tabell 5 regnet personer som i løpet av de siste 12 måneder før tellingstidspunktet, gikk på skole eller studerte, uten hensyn til andre aktiviteter som f.eks. yrkesaktivitet.

#### *Arbeidstid*

Opgavene over arbeidstid gjelder perioden 1. november 1969 - 31. oktober 1970 og omfatter tid som er gått med til yrkesaktivitet. Tid som er brukt til skolearbeid, studier og husarbeid for egen familie, er således ikke inkludert. Personer som i perioden hadde mindre enn i alt én måned sykefravær, og ellers - bortsett fra ferie - arbeidet full dag hele perioden, er regnet å ha hatt heldagsarbeid.

#### *Generelt om grupperingen etter næring, yrke og yrkesstatus*

Personer 16 år og over med yrkesaktivitet er gruppert på næring etter arten av virksomheten til den bedrift som den enkelte arbeidet i hele tiden eller lengst tid de siste 12 måneder før tellingstidspunktet. Disse personene er videre gruppert på det yrke og den yrkesstatus som de hadde hele tiden eller lengst tid i bedriften i 12-månedersperioden.

#### *Næring*

Næringsgrupperingen er foretatt etter 1960-utgaven av Standard for næringsgruppering i offentlig norsk statistikk (Statistisk Sentralbyrås Håndbøker, nr. 9). Denne standarden er i samsvar med International Standard Industrial Classification of All Economic Activities (ISIC), Rev. 1.

Med begrepet "Industri m.v." som er brukt i tabelldelen, er ment næringene bergverksdrift m.v., industri og kraft- og vannforsyning m.v. Videre er som "Samferdsel" regnet næringene sjøtransport og annen samferdsel. Samleguppen "Tjenesteytende næringer" omfatter finansinstitusjoner, eienomsdrift, offentlig administrasjon og forsvar, offentlig og privat tjenesteyting og personlig tjenesteyting. I tabell 4 er under "Annen tjenesteyting" tatt med næringsgrenene hotell- og restaurantdrift og vask, rensing og andre personlige tjenester.

#### *Yrke*

Yrkesgrupperingen er foretatt etter Standard for yrkesgruppering i offentlig norsk statistikk (utgitt av Arbeidsdirektoratet i 1965) som i prinsippet følger 1958-utgaven av International Standard Classification of Occupations (ISCO).

*Yrkesstatus*

I tellingen er det brukt følgende fire grupperinger etter yrkesstatus:

1. Ansatt
2. Selvstendig uten leid hjelp
3. Selvstendig med leid hjelp
4. Familienmedlem uten fast lønn i familiebedrift

Personer (også medeiere) som arbeide i firmaer organisert som aksjeselskap, andelslag eller annen selskapsform med begrenset ansvar, er alltid regnet som ansatte.

En person er regnet som selvstendig (med eller uten leid hjelp) dersom vedkommende drev firmaet alene for egen regning eller sammen med andre som medeier med ubegrenset ansvar (f.eks. i ansvarlig selskap). I de tilfelle hvor ektefeller arbeide i felles virksomhet (f.eks. gårdsbruk, forretning) som ikke var organisert som aksjeselskap e.l., er den ene ektefellen regnet som selvstendig og den andre som familiemedlem uten fast lønn i familiebedrift. Gruppen "Familie-medlem uten fast lønn i familiebedrift" omfatter ellers personer som arbeide i familie-virksomhet uten fast avtalt lønn og som verken var eier eller medeier i virksomheten. Et familiemedlem uten fast lønn kan imidlertid ha vederlag for arbeidet i form av kost og losji, andel av overskott e.l.

I tabell 4 er det gitt oppgaver over tallet på henholdsvis ansatte og selvstendige (med eller uten leid hjelp). Differansen mellom summer av disse tall og totaltall utgjør følgelig tallet på familiemedlemmer uten fast lønn i familiebedrift.

*Arbeids-/skole-/studiested*

Personer som pr. 1. november 1970 både hadde inntekt av eget arbeid og som gikk på skole eller studerte, er i tabell 6 gruppert som yrkesaktive og etter arbeidssted dersom arbeidstiden de foregående 12 månedene utgjorde minst 1 000 timer. I motsatt fall er de gruppert som skoleelever/studenter og etter skole-/studiested.

Som personer med annet arbeidssted er regnet personer som arbeide i flere kommuner, var til sjøs eller som arbeide i utlandet. Tilsvarende er personer som studerte i utlandet gruppert under annet studiested.

*Egen bolig*

Ektefeller som var bosatt i samme privatbolig og hvor minst én av ektefellene var boliginne-haver, er begge regnet å ha egen bolig. For øvrig er bare boliginnehaveren eller én av bolig-innehaverne gruppert under "Egen bolig". Forpleide i aldershjem, barnehjem og pleiehjem og losjerende i pensjonater og hoteller m.v. er aldri regnet å ha egen bolig.

Definisjon av begrepet "Boliginnehaver" er gitt i kapittel 4 under avsnittet "Eier-/leier-forhold".

## 3. DEFINISJON AV FAMILIE OG HUSHOLDNINGSTYPE

Grupperingene på familie og husholdningstype refererer seg til tellingstidspunktet den 1. november 1970.

*Familie*

Til én og samme familie er regnet:

1. Ektepar og eventuelle ugifte barn registrert bosatt i samme privatbolig, aldershjem, pleiehjem, pensjonat, hotell e.l.
2. Far/mor med ugifte barn registrert bosatt i samme privatbolig, aldershjem, pleiehjem, pensjonat, hotell e.l.
3. Hver enkelt person som ikke hører inn under noen av de to gruppene som er spesifisert ovenfor (bl.a. personer uten fast bopel). Disse personene danner således hver for seg egen familie (familie med én person).

I familier med ektepar er også tatt med eventuelle ugifte barn av bare den ene ektefellen og ugifte adoptivbarn og stebarn, men ikke fosterbarn.

Av reglene som er nevnt ovenfor, går det fram at personer (f.eks. ektefeller) som ikke var registrert bosatt i samme privatbolig, aldershjem, pleiehjem, pensjonat, hotell e.l., aldri er gruppert under samme familie. Videre går det fram at gifte, separerte, skilte, enker og enkemenn ikke i noe tilfelle er regnet til samme familie som foreldrene. Når f.eks. et ektepar bor sammen med en skilt datter, danner ektefellene egen familie og datteren egen familie. Ellers kan nevnes at ugifte søsken som har felles bolig, men hvor ingen av foreldrene er bosatt, hver for seg er regnet som særskilt familie.

#### *Husholdningstype*

Det er skilt mellom tre hovedtyper av husholdning, nemlig privathusholdning, felleleshusholdning og annen husholdning.

Gruppen "Privathusholdning" omfatter personer som var registrert som bosatt i privatbolig. Denne husholdningstypen er videre splittet opp etter tallet på familier i husholdningen. Som husholdningsenhet er her regnet bolighusholdning (som omfatter alle bosatte i samme bolig) og ikke kosthusholdning som ved tidligere tellinger.

Til felleleshusholdning er regnet forpleide som var registrert bosatt i aldershjem, barnehjem og pleiehjem og losjerende som var registrert bosatt i pensjonat, hotell e.l.

Betjeningspersonale bosatt ved felleleshusholdninger er alltid gruppert under privathusholdning. Det samme gjelder militært personell som var bosatt i militærforlegning.

Annen husholdning omfatter personer uten fast bopel.

#### 4. DEFINISJON AV HUS OG BOLIG OG HUS- OG BOLIGKJENNERMERKER

Hus- og boligopplysningene refererer seg til den 1. november 1970.

##### *Hus*

Som eget hus er som hovedregel regnet bygg som fra kjeller til loft er atskilt fra andre bygg. Fra denne regelen er det gjort følgende to unntak:

1. Hver enkelt bolig i vertikalt delte tomannsboliger og i rekke, kjede, atrium og terrasse er alltid regnet som særskilt hus.

2. Selv om det fra kjeller til loft er skillevegg(er) uten gjennomgang, er henholdsvis horisontalt delte tomannsboliger som er bygd sammen i rekke e.l., og hver enkelt blokk regnet til ett og samme hus.

Som nevnt under avsnitt 1, omfatter tellingen alle hus hvor minst én person var registrert som bosatt den 1. november 1970.

##### *Bolig*

Til en bolig (leilighet m.v.) er som hovedregel regnet rom som er bygd (eller ombygd) til bruk for én person eller for flere personer med fellesskap i kost og losji, og hvor det er adkomst til rommene (rommet) uten å måtte gå gjennom en annen bolig. Avgrensingen av boligenhetene er ellers foretatt etter følgende spesielle regler:

1. En hybel med egen inngang (utenfra eller fra korridor, oppgang e.l.) og som er bygd i tilknytning til en bolig, er regnet som særskilt bolig bare når hybelboeren (hybelboerne) selv holdt kosten.

2. Hybler uten egen inngang er ikke skilt ut som særskilte boliger.

3. I hybelbygg o.l. er hver enkelt hybel regnet som egen bolig, også i de tilfelle flere hybler har felles gang, hall, bad og/eller kjøkken.

4. I bygg for felleleshusholdning, i hus som er bygd i tilknytning til slike bygg og i militærforlegninger er hybler o.l. for ansatte regnet som særskilte boliger. Likeledes er rom som ble brukt av en ansatt med ektefelle og eventuelle barn, regnet til én og samme bolig.

Med privatbolig er i tellingen ment boliger som ikke er bebodd av forpleide i aldershjem, barnehjem og pleiehjem eller av losjerende i pensjonater, hoteller o.l. Boliger for ansatte (f.eks. sykepleiere) ved felleleshusholdninger er således regnet som privatboliger. Det samme gjelder boliger for befal m.v. i militærforlegninger.

Som nevnt under avsnitt 1, omfatter tellingen alle privatboliger hvor minst én person var registrert bosatt den 1. november 1970. Som betegnelse på disse boligene er i tabelldelen brukt "Bebodde boliger". For de enkelte hus som er med i tellingen, er det imidlertid hentet inn oppgaver over samlet tall på privatboliger (inkl. ubebodde boliger og boliger med bare midlertidig bosatte). Tallene på boliger i alt i tabell 9 gjelder disse boligene.

#### *Rom*

Oppgavene over tall på rom refererer seg til boliger som er med i tellingen, og omfatter beboelsesrom på 6 m<sup>2</sup> eller mer som kan nyttes året rundt. Bortsett fra i tabell 11, er også kjøkken på 6 m<sup>2</sup> eller mer inkludert. Entré, hall, bad, alkove, hems og rom som bare nyttes i næringsvirksomhet (f.eks. kontor) er ikke med.

#### *Bosatte*

Tallene på bosatte omfatter personer registrert som bosatt i privatboliger og således ikke personer som er regnet til felleleshusholdning og personer uten fast bopel.

#### *Hustype*

Som våningshus i tilknytning til gårdsdrift er - uansett hustype ellers - regnet hus hvor gårdbrukeren selv, forpakter eller kårfolk var bosatt, men ikke hus for gårdsarbeidere og hus på nedlagte bruk.

Hustypen "Frittliggende enebolig" omfatter hus med én bolig og med minst en halv meters avstand til nærmeste hus (unntatt garasje o.l.).

Til gruppen "Enebolig i rekke, kjede, atrium m.v." er også regnet husenhetene i vertikalt delte tomannsboliger.

Horisontalt delt tomannsbolig er hus med to vanlige leiligheter (som kan ha ulik størrelse) og hvor den ene leiligheten ligger i en etasje over den annen.

Hustypen "Annet småhus" omfatter hus med inntil 2½ etasjer (ekskl. underetasje), unntatt våningshus i tilknytning til gårdsdrift, eneboliger og horisontalt delte tomannsboliger. Hus som har én eller to vanlige leiligheter og hybelleilighet som er skilt ut som egen bolig, er også gruppert under denne hustypen.

Som blokk er regnet hus med 3 etasjer (ekskl. underetasje) eller mer.

Provisorisk boligbygg er hus m.v. som helt eller delvis er tatt i bruk til bolig for 10 år eller mindre (inkl. campingvogner, båter, telt, gammer o.l.).

Gruppen "Forretningsbygg m.v." omfatter hus hvor halvparten eller mindre av golvarealet nyttes til privatboliger, unntatt bygg for felleleshusholdning. Hus med to etasjer og hvor det er forretning i første etasje og bolig i annen etasje, er alltid gruppert under denne hustypen.

Som bygg for felleleshusholdning er regnet hus hvor det for bosatte og/eller midlertidig tilstedeværende er organisert felleleshusholdning. Hus i studentbyer o.l. er imidlertid aldri gruppert her. Av avgrensingsregler som det er gjort rede for under andre avsnitt, går det fram at oppgaver over tall på boliger, rom og bosatte i bygg for felleleshusholdning, bare omfatter privatboliger og rom og bosatte i disse boligene.

#### *Byggeår*

Som byggeår er for det enkelte hus regnet det år da minst halvparten av boligene i huset var ferdige til innflytning. Hus som er ombygd, er gruppert etter opprinnelig byggeår.

#### *WC, bad*

Boliger med eget wc/egget bad omfatter boliger med wc/bad som bare de bosatte i boligen har rett til å nytte, uten hensyn til om wc/bad ligger i eller utenfor boligen. Som boliger med felles wc/felles bad er regnet boliger som har wc/bad felles med en eller flere andre boliger.

#### *Eier-/leierforhold*

Personer med råderett over boligen som de er bosatt i (eier, leier den e.l.), er regnet som boliginnhavere.

Boliginnehavere (f.eks. medlemmer av borettslag) med aksje eller andel som gir boret til boligen, er alltid regnet som leieboere med aksje/andel, også i de tilfelle det er betalt innskott som er høyere enn pålydende verdi av aksjen/andelen.

Leieboere med innskott er boliginnehavere som har betalt innskott (f.eks. obligasjonsinnskott) for å leie boligen, men ikke leieboere som bare har betalt forskott på husleie.

Boliginnehavere som disponerer boligen vederlagsfritt eller som kårbolig, er regnet som leieboere.

En boliginnehaver er regnet å disponere boligen som tjenestebolig når den er stilt til disposisjon i samband med tjenesteforhold på vilkår av at boligen må fraflyttes når tjenesteforholdet opphører, uten hensyn til om det betales husleie eller ikke. Boliger som boliginnehaveren har aksje, andel eller innskott i, er imidlertid aldri regnet som tjenestebolig.

#### *Gjennomsnittstall*

Boliger pr. hus er lik tallet på privatboliger i hus som er med i tellingen (inkl. ubebodde boliger og boliger med bare midlertidig tilstedeværende) dividert med tallet på hus som er med i tellingen.

Bebodde boliger pr. hus er lik tallet på privatboliger som er med i tellingen dividert med tallet på hus som er med i tellingen.

Rom pr. bolig er lik tallet på rom (inkl. kjøkken på 6 m<sup>2</sup> eller mer) i privatboliger som er med i tellingen dividert med tallet på disse boligene.

Bosatte pr. bolig er lik tallet på bosatte i privatboliger dividert med tallet på privatboliger som er med i tellingen.

Bosatte pr. rom er lik tallet på bosatte i privatboliger dividert med tallet på rom (inkl. kjøkken på 6 m<sup>2</sup> eller mer) i privatboliger som er med i tellingen.

## 5. INNDELINGEN I TELLINGSKRETSE

For områder som i 1960 tilhørte herredskommune, er kretsinnstillingen foretatt av Byrådet og etter de samme retningslinjer som i 1960-tellingene. Følgende hovedregler er lagt til grunn for innstillingen:

1. En tellingskrets bør være mest mulig ensartet når det gjelder kommunikasjonsforhold, næringsstruktur og befolkningsutvikling.
2. Kretsgrenser må ikke skjære sogne- eller kommunegrenser.
3. En krets skal bestå enten bare av ett tettbygd strøk, del av tettbygd strøk eller av spredtbygd strøk. Som tettbygd strøk regnes områder med minst 200 bosatte på tellings-  
tidspunktet og hvor avstanden mellom bolighusene som regel ikke overstiger 50 meter. En hussamling som ligger mer enn 50 meter fra en tettbebyggelse, er imidlertid regnet som en del av det tettbygde strøket dersom hussamlingen naturlig hører sammen med tettbebyggelsen. Andre områder er regnet som spredtbygde strøk og er delt videre opp i tellingskretser.

I 1970-tellingene er det for områder som i 1960 tilhørte herredskommune, bare foretatt følgende endringer i kretsinnstillingen som da ble brukt:

1. Når regulering av kommune- eller sognegrenser førte til at en 1960-krets falt inn under mer enn én kommune eller ett sogn i 1970, er kretsen delt videre opp slik at kretsgrenser ikke skjærer kommune- eller sognegrenser.
2. Grensene for tettbygde strøk (og dermed for tettbygde kretser) er justert i samsvar med bosettingen pr. 1. november 1970 etter reglene for avgrensning av disse strøkene.
3. I de tilfelle avgrensningen i 1960-tellingene av spredtbygde kretser ikke var i samsvar med reglene for kretsinnstilling, er grensene justert i 1970-tellingene.

Innstillingen i tellingskretser av områder som i 1960 tilhørte bykommune, er foretatt av folke-  
registrene i samråd med kommunale myndigheter. I flere tilfelle er kretsinnstillingen for disse om-  
rådene ikke den samme som i 1960-tellingene. I begge tellingene er imidlertid grensene fastlagt slik at de ikke skjærer kommune- eller sognegrenser og at en krets består enten bare av tettbygd strøk eller bare av spredtbygd strøk (avgrenset etter reglene som er nevnt ovenfor).

Tettbygde strøk i områder som i 1960 tilhørte herredskommune, er vanligvis ikke delt opp i flere kretser. Byområder er imidlertid alltid regnet til flere kretser.

I vedlegg 1 er det gitt en kretsfortegnelse, i vedlegg 2 en kartskisse over kretsinnndelingen og i vedlegg 3 et oversiktskart over en eller flere tettbygde kretser.

#### 6. Merknader til tabell 1

I tabell 1 har en generelt sett tatt sikte på å gi tall tilbake til 1801 etter kommuneinnndelingen i 1970. Over et så langt tidsrom har det imidlertid skjedd så mange endringer i kommuneinnndelingen at det for de fleste kommuner ikke kan gis en sammenliknbar tallserie for hele perioden.

Karasjok ble eget herred i 1873 ved deling av Kistrand herred i to herreder - Kistrand og Karasjok.

I tabell 1 gjelder tallene for 1801-1865 for sogn som samsvarer med kommuneavgrænsingen i 1970.

TABELLER



TABELL 1. FOLKEMENGDEN VED FOLKETELLINGENE 1801-1970<sup>1</sup>

ÅR	FOLKE- MENGDE	ÅR	FOLKE- MENGDE	ÅR	FOLKE- MENGDE	ÅR	FOLKE- MENGDE	ÅR	FOLKE- MENGDE	ÅR	FOLKE- MENGDE
1801 ..	333	1835 ..	384	1865 ..	588	1900 ..	637	1930 ..	1 087	1960 ..	2 181
1815 ..	329	1845 ..	510	1875 ..	515	1910 ..	849	1946 ..	1 581	1970 ..	2 531
1825 ..	339	1855 ..	582	1890 ..	536	1920 ..	959	1950 ..	1 691		

1 SE MERKNADER TIL TABELL 1 PÅ SIDE 14

TABELL 2. FOLKEMENGDEN ETTER KJØNN OG INNTEKTSTAKERNES VIKTIGSTE KILDE TIL LIVSOPPHOLD OG NÆRING

VIKTIGSTE KILDE TIL LIVSOPPHOLD OG NÆRING	I ALT	MENN	KVIN- NER	INN- TEKTS- TAKERE	IKKE-INNTEKTSTAKERE				
					I ALT	HUS- MØDRE	ANDRE		
							I ALT	AV DISSE:	
								UNDER 16 ÅR	16-24 ÅR
I ALT .....	2 531	1 295	1 236	1 107	1 424	283	1 141	945	163
INNTEKT AV EGET ARBEID I ALT ..	2 074	1 102	972	815	1 259	265	994	850	130
JORDBRUK OG SKOGBRUK M.V. ....	752	406	346	286	466	103	363	306	48
FISKE M.V. OG HVALFANGST .....	7	4	3	:	:	:	:	:	:
INDUSTRI M.V. ....	174	105	69	74	100	20	80	69	11
BYGGE- OG ANLEGGSVIRKSOMHET .	168	100	68	61	107	27	80	70	9
VAREHANDEL .....	142	68	74	65	77	19	58	47	10
SAMFERDSEL .....	131	72	59	61	70	20	50	43	:
TJENESTEYTENDE NÆRINGER .....	693	342	351	262	431	74	357	309	45
UOPPGITT NÆRING .....	7	5	2	:	:	:	:	:	:
PENSJON, TRYGD .....	373	159	214	253	120	17	103	71	18
FORMUE, LÅN M.V. ....	25	11	14	20	5	1	4	4	-
STIPEND M.V. ....	23	12	11	19	4	-	4	4	-
UOPPGITT .....	36	11	25	-	36	-	36	16	15

TABELL 3. PERSONER 16 ÅR OG OVER ETTER YRKESAKTIVITET, KJØNN OG ALDER

KJØNN OG ALDER	I ALT	UTEN YRKES- AKTI- VITET	MED YRKESAKTIVITET							
			I ALT	ARBEIDSTID I TIMER				1 000 OG MER	UOPP- GITT	
				UNDER 100	100- 499	500- 999	AV DISSE:			
							I ALT			HELDAGS- ARBEID
I ALT .....	1 586	592	994	10	69	135	779	620	1	
16-19 .....	214	123	91	1	20	15	55	37	-	
20-24 .....	192	52	140	2	7	13	117	84	1	
25-59 .....	927	252	675	5	36	84	550	457	-	
60-66 .....	99	44	55	-	:	:	:	:	-	
67-69 .....	41	22	19	1	2	3	13	10	-	
70 OG OVER .....	113	99	14	1	:	:	:	:	-	
MENN I ALT .....	841	175	666	6	31	45	583	485	1	
16-19 .....	116	63	53	1	14	7	31	22	-	
20-24 .....	111	16	95	2	3	6	83	57	1	
25-59 .....	487	34	453	1	10	21	421	369	-	
60-66 .....	45	9	36	-	2	5	29	23	-	
67-69 .....	24	8	16	1	2	-	13	10	-	
70 OG OVER .....	58	45	13	1	-	6	6	4	-	
KVINNER I ALT .....	745	417	328	4	38	90	196	135	-	
16-19 I ALT .....	98	60	38	-	6	8	24	15	-	
AV DISSE: GIFTE ...	2	1	1	-	:	:	:	:	-	
20-24 I ALT .....	81	36	45	-	4	7	34	27	-	
AV DISSE: GIFTE ...	29	21	8	-	1	3	4	4	-	
25-59 I ALT .....	440	218	222	4	26	63	129	88	-	
AV DISSE: GIFTE ...	348	183	165	4	22	58	81	48	-	
60-66 .....	54	35	19	-	:	:	:	:	-	
67-69 .....	17	14	3	-	-	3	-	-	-	
70 OG OVER .....	55	54	1	-	:	:	:	:	-	

TABELL 4. PERSONER 16 ÅR OG OVER MED MINST 100 ARBEIDSTIMER ETTER YRKESSTATUS, ARBEIDSTID, KJØNN OG NÆRING/YRKESOMRÅDE

NÆRING/YRKESOMRÅDE	AV DISSE:			ARBEIDSTID I TIMER							
	I ALT	AN- SATTE	SELV- STEN- DIGE	MENN	KVIN- NER	100-999			1 000 OG MER		
						I ALT	MENN	KVIN- NER	I ALT	MENN	KVIN- NER
I ALT .....	983	538	252	659	324	204	76	128	779	583	196
NÆRING											
JORDBRUK .....	388	5	203	261	127	110	34	76	278	227	51
SKOGBRUK M.V. ....	10	10	-	10	-	-	-	-	10	10	-
FISKE M.V., HVALFANGST	1	-	1	1	-	:	:	-	:	:	-
BERGVERKSDRIFT M.V. ....	-	-	-	-	-	-	-	-	-	-	-
INDUSTRI .....	76	67	7	64	12	10	8	2	66	56	10
BYGGE- OG ANLEGGSVIRKS.	65	50	15	64	1	9	:	:	56	:	:
KRAFT-, VANNFORS. M.V.	3	3	-	3	-	-	-	-	3	3	-
VAREHANDEL .....	72	61	6	35	37	13	5	8	59	30	29
FINANSINSTITUSJONER ...	7	7	-	5	2	:	-	:	:	5	:
EIENDOMSDRIFT .....	-	-	-	-	-	-	-	-	-	-	-
SJØTRANSPORT .....	20	20	-	17	3	3	3	-	17	14	3
ANNEN SAMFERDSEL .....	45	29	13	36	9	2	-	2	43	36	7
OFF. ADM. OG FORSVAR ..	77	77	-	70	7	4	3	1	73	67	6
OFF. OG PRIV. TJ.YTING	168	166	2	80	88	35	10	25	133	70	63
LØNT HUSARBEID .....	9	9	-	-	9	3	-	3	6	-	6
ANNEN TJENESTEYTING ...	37	30	4	8	29	11	2	9	26	6	20
UOPPGITT .....	5	4	1	5	-	3	3	-	2	2	-
I											
YRKESOMRÅDE											
TEKNISK, VITENSKAPELIG, HUMANISTISK OG KUNST- NERISK ARBEID I ALT ...	119	118	1	73	46	18	5	13	101	68	33
TEKNISK ARBEID .....	27	27	-	27	-	-	-	-	27	27	-
MEDISINSK ARBEID .....	3	3	-	2	1	2	:	:	1	:	:
SYKEPLEIE- OG ANNET PLEIEARBEID .....	13	13	-	1	12	3	:	:	10	:	:
PEDAGOGISK ARBEID ...	67	67	-	34	33	12	2	10	55	32	23
ADM.- OG FORVALTNINGS- ARB., BEDR.- OG ORGANI- SASJONSLEDELSE I ALT ..	12	7	5	8	4	-	-	-	12	8	4
BEDR. OG DRG.LEDELSE	10	5	5	6	4	-	-	-	10	6	4
KONTORARBEID .....	35	34	-	17	18	11	3	8	24	14	10
HANDELSARBEID I ALT ...	57	46	6	25	32	8	2	6	49	23	26
GROSSISTER OG DETALJISTER .....	6	-	6	3	3	-	-	-	6	3	3
HANDELSREISENDE- OG AGENTURARBEID .....	-	-	-	-	-	-	-	-	-	-	-
HANDELSARB. FRA KONT. OG DETALJHANDELSARB.	51	46	-	22	29	8	2	6	43	20	23
JORDBRUKS-, SKOGBRUKS- OG FISKEARBEID .....	397	13	204	270	127	110	34	76	287	236	51
GRUVE- OG SPRENGNINGS- ARBEID M.M. ....	-	-	-	-	-	-	-	-	-	-	-
TRANSPORT- OG KOMMUNI- KASJONSARBEID I ALT ...	67	52	13	60	7	3	2	1	64	58	6
VEGTRAFIKKARBEID ....	40	25	13	40	-	-	-	-	40	40	-
POST- OG TELEKOM.ARB.	7	7	-	2	5	:	:	-	:	:	5
INDUSTRI-, BYGGE- OG ANLEGGARBEID I ALT ...	176	152	22	165	11	24	23	1	152	142	10
JERN- OG MET.VAREARB.	9	8	1	9	-	-	-	-	9	9	-
ELEKTROARBEID .....	8	7	1	7	1	2	:	:	6	:	:
TREARBEID .....	63	50	13	63	-	6	6	-	57	57	-
NÆRINGSMIDDELARBEID .	30	28	1	24	6	6	:	:	24	:	:
KJEMISK PROSESSAR- BEID, TREFOREDLINGS- OG PAPIRARBEID .....	-	-	-	-	-	-	-	-	-	-	-
LASTE-, LOSSE- OG LAGERARBEID .....	6	6	-	6	-	-	-	-	6	6	-
SERVICEARBEID I ALT ...	104	101	-	25	79	26	3	23	78	22	56
SIVILT OVERVÅKNINGS- OG TRYGGINGSARBEID ..	10	10	-	9	1	:	-	:	:	9	:
HOTELL- OG RESTAU- RANTARBEID, HUSARBEID	29	29	-	6	23	7	2	5	22	4	18
VAKTMESTER- OG RENGJØRINGSARBEID ...	49	47	-	9	40	14	-	14	35	9	26
MILITÆRT ARBEID .....	12	12	-	12	-	1	1	-	11	11	-
UOPPGITT .....	4	3	1	4	-	3	3	-	1	1	-

I BARE ET UTVALG AV YRKESOMRÅDER ER SPESIFISERT

TABELL 5. PERSONER 16-69 ÅR ETTER YRKESAKTIVITET, KJØNN OG HØYESTE UTDANNING

KJØNN OG HØYESTE UTDANNING	I ALT	UTEN YRKESAKTIVITET, ARBEIDST. UNDER 100 TIMER ELLER UOPPGITT		MED 100 ARBEIDSTIMER ELLER MER					
		AV DISSE:		100-499 TIMER		500-999 TIMER		1 000 TIMER OG MER	
		I ALT	ELEVER, STU- DENTER	I ALT	ELEVER, STU- DENTER	I ALT	ELEVER, STU- DENTER		
I ALT .....	1 473	503	135	970	69	25	129	16	772
MENN I ALT .....	783	136	74	647	31	16	39	10	577
UNGDOMSSKOLENIVA, 7-9 ÅR, I ALT ..	611	110	55	501	25	12	34	7	442
7-ÅRIG FOLKESKOLE .....	325	47	5	278	7	1	17	-	254
ALLMENT FAGFELT ELLERS .....	204	52	42	152	15	10	9	3	128
ADMINISTRASJON OG ØKONOMI .....	32	2	1	30	1	1	2	-	27
INDUSTRI, HÅNDVERK OG TEKNIKK ..	32	7	6	25	1	-	4	2	20
SAMFERDSEL .....	-	-	-	-	-	-	-	-	-
JORDBRUK, SKOGBRUK OG FISKE .....	17	2	1	15	1	-	1	1	13
TJENESTEYTING OG FORSVAR .....	-	-	-	-	-	-	-	-	-
GYMNASNIVA I, 10 ÅR, I ALT .....	67	13	11	54	1	-	3	2	50
ALLMENT FAGFELT .....	21	7	5	14	-	-	-	-	14
ADMINISTRASJON OG ØKONOMI .....	-	-	-	-	-	-	-	-	-
INDUSTRI, HÅNDVERK OG TEKNIKK ..	21	4	4	17	-	-	2	2	15
JORDBRUK, SKOGBRUK OG FISKE .....	7	1	1	6	1	-	-	-	5
TJENESTEYTING OG FORSVAR .....	15	-	-	15	-	-	1	-	14
GYMNASNIVA II,III, 11-12 ÅR, I ALT	38	5	4	33	3	2	-	-	30
ALLMENT FAGFELT .....	10	4	4	6	3	2	-	-	3
INDUSTRI, HÅNDVERK OG TEKNIKK ..	9	1	-	8	-	-	-	-	8
SAMFERDSEL .....	13	-	-	13	-	-	-	-	13
HELSEVERN .....	-	-	-	-	-	-	-	-	-
JORDBRUK, SKOGBRUK OG FISKE .....	-	-	-	-	-	-	-	-	-
TJENESTEYTING OG FORSVAR .....	4	-	-	4	-	-	-	-	4
UNIVERSITETS- OG HØGSKOLENIVA I, 13-14 ÅR, I ALT .....	33	-	-	33	1	1	-	-	32
UNDERVISNING .....	16	-	-	16	1	1	-	-	15
NATURVITENSKAP OG TEKNIKK .....	10	-	-	10	-	-	-	-	10
UNIVERSITETS-, HØGSKOLENIVA II,III OG FORSKERNIVA, OVER 14 ÅR, I ALT	16	-	-	16	1	1	1	1	14
UNDERVISNING .....	6	-	-	6	-	-	1	1	5
ADMINISTRASJON, ØKONOMI, SAMFUNNSVITENSKAP OG JUS .....	-	-	-	-	-	-	-	-	-
NATURVITENSKAP OG TEKNIKK .....	3	-	-	3	-	-	-	-	3
UOPPGITT ELLER INGEN UTDANNING ...	18	8	4	10	-	-	1	-	9
KVINNER I ALT .....	690	367	61	323	38	9	90	6	195
UNGDOMSSKOLENIVA, 7-9 ÅR, I ALT ..	582	330	49	252	24	2	82	3	146
7-ÅRIG FOLKESKOLE .....	289	173	1	116	9	-	57	-	50
ALLMENT FAGFELT ELLERS .....	227	123	40	104	9	2	22	3	73
ADMINISTRASJON OG ØKONOMI .....	16	7	1	9	2	-	1	-	6
INDUSTRI, HÅNDVERK OG TEKNIKK ..	11	6	3	5	-	-	-	-	5
SAMFERDSEL .....	-	-	-	-	-	-	-	-	-
TJENESTEYTING OG FORSVAR .....	36	21	4	15	3	-	2	-	10
GYMNASNIVA I, 10 ÅR, I ALT .....	38	15	3	23	4	3	5	1	14
ALLMENT FAGFELT .....	29	12	3	17	:	:	:	-	12
INDUSTRI, HÅNDVERK OG TEKNIKK ..	3	2	-	1	:	:	:	-	:
SAMFERDSEL .....	3	1	-	2	:	:	:	-	:
GYMNASNIVA II,III, 11-12 ÅR, I ALT	14	9	3	5	1	-	1	-	3
ALLMENT FAGFELT .....	6	4	3	2	:	:	:	-	:
ADMINISTRASJON OG ØKONOMI .....	-	-	-	-	-	-	-	-	-
INDUSTRI, HÅNDVERK OG TEKNIKK ..	-	-	-	-	-	-	-	-	-
SAMFERDSEL .....	-	-	-	-	-	-	-	-	-
HELSEVERN .....	5	2	-	3	:	-	:	-	:
UNIVERSITETS- OG HØGSKOLENIVA I, 13-14 ÅR, I ALT .....	28	3	1	25	6	2	1	1	18
UNDERVISNING .....	20	2	-	18	5	1	1	1	12
NATURVITENSKAP OG TEKNIKK .....	-	-	-	-	-	-	-	-	-
UNIVERSITETS-, HØGSKOLENIVA II,III OG FORSKERNIVA, OVER 14 ÅR, I ALT	14	-	-	14	3	2	1	1	10
UNDERVISNING .....	9	-	-	9	2	2	-	-	7
ADMINISTRASJON, ØKONOMI, SAMFUNNSVITENSKAP OG JUS .....	-	-	-	-	-	-	-	-	-
NATURVITENSKAP OG TEKNIKK .....	-	-	-	-	-	-	-	-	-
UOPPGITT ELLER INGEN UTDANNING ...	14	10	5	4	-	-	-	-	4

1 BARE ET UTVALG AV FAGOMRADER ER SPESIFISERT UNDER DE ENKELTE UTDANNINGSNIVAER

TABELL 6. YRKESAKTIVE, SKOLEELEVER OG STUDENTER 16 ÅR OG OVER ETTER KJØNN OG ARBEIDS-/SKOLE-/STUDIESTED  
 PR. 1. NOVEMBER 1970

ARBEIDS-/SKOLE-/STUDIESTED	I ALT	1			2		
		YRKESAKTIVE			SKOLEELEVER OG STUDENTER		
		I ALT	MENN	KVINNER	I ALT	MENN	KVINNER
I ALT .....	1 065	923	617	306	142	85	57
I KOMMUNEN .....	875	807	536	271	68	32	36
OSLO .....	18	4	1	3	14	8	6
LEBESBY .....	11	9	9	-	2	2	-
TROMSØ .....	11	-	-	-	11	8	3
ALTA .....	11	-	-	-	11	6	5
SØR-VARANGER .....	8	1	1	-	7	6	1
ANDRE KOMMUNER I FYLKET .....	19	10	7	3	9	7	2
ANDRE KOMMUNER UTEFOR FYLKET ...	26	10	4	6	16	12	4
ANNET STED .....	86	82	59	23	4	4	-

1 EKSKL. PERSONER SOM AVTJENTE VERNEPLIKTSTJENESTE OG YRKESAKTIVE SOM IKKE HAR OPPGITT ARBEIDSSTED.

2 EKSKL. SKOLEELEVER OG STUDENTER SOM IKKE HAR OPPGITT SKOLE-/STUDIESTED

TABELL 7. FAMILIER OG PERSONER ETTER FAMILIETYPPE OG HUSHOLDNINGSTYPE

HUSHOLDNINGSTYPE	I ALT		FAMILIER MED TO ELLER FLERE PERSONER							
	FAMI- LIER	PER- SONER	FAMI- LIER MED EN PER- SON	I ALT		EKTE- PAR UTEN UGIFTE BARN	EKTEPAR MED UGIFTE BARN		MOR ELLER FAR MED UGIFTE BARN	
				FAMI- LIER	PER- SONER		FAMI- LIER	PER- SONER	FAMI- LIER	PER- SONER
I ALT .....	733	2 531	219	514	2 312	57	386	1 997	71	201
PRIVATHUSHOLDNING I ALT .	709	2 507	195	514	2 312	57	386	1 997	71	201
MED EN FAMILIE .....	371	1 606	55	316	1 551	21	272	1 427	23	82
MED TO FAMILIER .....	236	680	88	148	592	26	93	470	29	70
MED FLERE FAMILIER ....	102	221	52	50	169	10	21	100	19	49
FELLESHUSHOLDNING .....	13	13	13	-	-	-	-	-	-	-
ANNEN HUSHOLDNING .....	11	11	11	-	-	-	-	-	-	-

TABELL 8. PERSONER 16 ÅR OG OVER MED EGEN BOLIG ETTER ALDER, EKTESKAPELIG STATUS OG KJØNN

EKTESKAPELIG STATUS OG KJØNN	I ALT	ALDER								
		16-19	20-24	25-29	30-39	40-49	50-59	60-69	70-79	80 OG OVER
PERSONER 16 ÅR OG OVER I ALT ...	1 586	214	192	181	301	258	187	140	78	35
AV DISSE: MED EGEN BOLIG .....	915	-	28	102	212	212	167	122	57	15
MENN I ALT .....	841	116	111	93	163	131	100	69	41	17
AV DISSE: MED EGEN BOLIG .....	448	-	8	43	102	107	89	59	31	9
KVINNER I ALT .....	745	98	81	88	138	127	87	71	37	18
AV DISSE: MED EGEN BOLIG .....	467	-	20	59	110	105	78	63	26	6
UGIFTE I ALT .....	590	212	151	62	61	47	27	14	12	4
AV DISSE: MED EGEN BOLIG .....	63	-	2	15	9	13	12	7	5	-
MENN I ALT .....	360	116	99	42	42	28	16	8	7	2
AV DISSE: MED EGEN BOLIG .....	38	-	1	7	5	10	8	5	2	-
KVINNER I ALT .....	230	96	52	20	19	19	11	6	5	2
AV DISSE: MED EGEN BOLIG .....	25	-	1	8	4	3	4	2	3	-
GIFTE OG SEPARERTE I ALT .....	905	2	41	116	233	207	144	106	44	12
AV DISSE: MED EGEN BOLIG .....	794	-	26	87	198	195	140	101	39	8
MENN I ALT .....	455	-	12	50	118	102	80	54	30	9
AV DISSE: MED EGEN BOLIG .....	396	-	7	36	95	96	77	51	27	7
KVINNER I ALT .....	450	2	29	66	115	105	64	52	14	3
AV DISSE: MED EGEN BOLIG .....	398	-	19	51	103	99	63	50	12	1
FØR GIFTE I ALT .....	91	-	-	3	7	4	16	20	22	19
AV DISSE: MED EGEN BOLIG .....	58	-	-	-	5	4	15	14	13	7
MENN I ALT .....	26	-	-	1	3	1	4	7	4	6
AV DISSE: MED EGEN BOLIG .....	14	-	-	-	2	1	4	3	2	2
KVINNER I ALT .....	65	-	-	2	4	3	12	13	18	13
AV DISSE: MED EGEN BOLIG .....	44	-	-	-	3	3	11	11	11	5

TABELL 9. HUS, BOLIGER, ROM OG BOSATTE ETTER HUSTYPE

	PERMANENT BOLIGBYGG								PRO- VI- SOR- ISK BO- LIG- BYGG	FOR- RET- NINGS- BYGG M.V.	BYGG FOR- FEL- LES- HUS- HOLD- NING	UOPP- GITT HUS- TYPE	
	I ALT	VÅ- NING- HUS I TILKN. TIL GÅRDS- DRIFT	FRITT- LIGG- ENDE- BOLIG	ENE- BOLIG I REKKE, KJEDE, ATRIUM M.V.	ANNEN ENE- BOLIG	HORI- SON- TALT DELT TO- MANN- BOLIG	ANNET SMAHUS	BLOKK					
HUS .....	484	464	145	260	34	-	9	16	-	9	9	2	-
BOLIGER I ALT ...	529	501	146	260	34	-	18	43	-	9	9	10	-
AV DISSE: BEBODDE	522	497	146	260	34	-	17	40	-	9	9	7	-
ROM .....	2 433	2 349	712	1 264	170	-	61	142	-	18	47	19	-
BOSATTE .....	2 507	2 442	782	1 348	124	-	72	116	-	:	40	:	-
BOLIGER PR. HUS .	1,1	1,1	1,0	1,0	1,0	-	2,0	2,7	-	1,0	1,0	5,0	-
ROM PR. BOLIG ...	4,7	4,7	4,9	4,9	5,0	-	3,6	3,6	-	2,0	5,2	2,7	-
BOSATTE PR. BOLIG	4,8	4,9	5,4	5,2	3,6	-	4,2	2,9	-	:	4,4	:	-
BOSATTE PR. ROM .	1,0	1,0	1,1	1,1	0,7	-	1,2	0,8	-	:	0,9	:	-

TABELL 10. BEBODDE BOLIGER ETTER HUSTYPE OG BYGGEAR, OG HUS, ROM OG BOSATTE ETTER HUSETS BYGGEAR

HUSETS BYGGEAR	HUS	BEBODDE BOLIGER						ROM	BOSATTE	BE- BOD- DE BO- LIG- ER PR. HUS	BOSATTE			
		I PERMANENTE BOLIGBYGG									ROM	BOSATTE	PR. BO- LIG	PR. BO- LIG
		I ALT	I VANINGS- HUS I TILKN. TIL GÅRDSDRIFT OG I FRITTL. OG ENEBOLIGER	I ANDRE ENE- OG TC- MANN- BOLIGER OG SMAHUS	I BLCKK- ER	I ANDRE BYGG	I ANDRE BYGG							
I ALT .....	484	522	497	406	91	-	25	2 433	2 507	1,1	4,7	4,8	1,0	
1900 OG FØR ....	1	1	1	1	-	-	-	4	:	1,0	4,0	:	:	
1901-1910 .....	-	-	-	-	-	-	-	-	-	-	-	-	-	
1911-1920 .....	2	2	2	2	-	-	-	7	:	1,0	3,5	:	:	
1921-1930 .....	-	-	-	-	-	-	-	-	-	-	-	-	-	
1931-1940 .....	5	5	5	5	-	-	-	20	17	1,0	4,0	3,4	0,9	
1941-1945 .....	1	1	1	1	-	-	-	4	:	1,0	4,0	:	:	
1946-1950 .....	92	96	90	81	9	-	6	446	431	1,0	4,6	4,5	1,0	
1951-1960 .....	214	237	222	193	29	-	15	1 092	1 164	1,1	4,6	4,9	1,1	
1961-1970 .....	168	179	175	122	53	-	4	857	872	1,1	4,8	4,9	1,0	
UOPPGITT .....	1	1	1	1	-	-	-	3	3	1,0	3,0	3,0	1,0	

TABELL 11. BEBODDE BOLIGER ETTER HUSTYPE OG TALLET PÅ ROM, OG BOSATTE ETTER TALLET PÅ ROM I BOLIGEN

TALLET PÅ ROM, EKSKL. KJØKKEN	BEBODDE BOLIGER						I ANDRE BYGG	I ALT	PR. ROM
	I PERMANENTE BOLIGBYGG								
	I ALT	I VANINGS- HUS I TILKN. TIL GÅRDSDRIFT OG I FRITTL. ENEBOLIGER	I ANDRE ENE- OG TOPANN- BOLIGER OG SMAHUS	I BLOKKER	I ANDRE BYGG	I ALT			
I ALT .....	522	497	406	91	-	25	2 507	1,0	
0 ROM ELLER UOPPGITT ..	-	-	-	-	-	-	-	-	
1 ROM I ALT .....	31	20	7	13	-	11	51	1,1	
MED KJØKKEN I ALT ...	25	18	7	11	-	7	45	1,1	
UNDER 6 KVM. ....	9	7	1	6	-	2	15	1,7	
6 KVM. OG MER .....	16	11	6	5	-	5	30	0,9	
UTEN KJØKKEN .....	6	2	-	2	-	4	6	1,0	
2 ROM I ALT .....	37	33	15	18	-	4	115	1,1	
MED KJØKKEN .....	35	32	15	17	-	3	:	:	
UTEN KJØKKEN .....	2	1	-	1	-	1	:	:	
3 ROM .....	128	126	123	3	-	2	662	1,3	
4 ROM .....	216	212	161	51	-	4	1 051	1,0	
5 ROM .....	81	79	75	4	-	2	467	1,0	
6 ROM .....	23	22	21	1	-	1	130	0,8	
7 ROM .....	4	4	4	-	-	-	:	:	
8 ROM OG MER .....	2	1	-	1	-	1	:	:	

TABELL 12. BEBODDE BOLIGER, ROM OG BOSATTE ETTER BOLIGTETTHET

	I ALT	BOSATTE PR. ROM, INKL. KJØKKEN PÅ 6 KVM. OG MER									0 ROM ELLER UOPP- GITT
		UNDER 0,25	0,25- 0,49	0,50- 0,74	0,75- 0,99	1,00- 1,24	1,25- 1,49	1,50- 1,74	1,75- 1,99	2,00 OG MER	
		BEBODDE BOLIGER .....	522	8	46	91	94	121	47	48	
ROM .....	2 433	45	228	421	484	557	214	212	86	186	-
BOSATTE .....	2 507	8	80	245	390	588	282	330	153	431	-
ROM PR. BOLIG .....	4,7	5,6	5,0	4,6	5,1	4,6	4,6	4,4	4,5	3,9	-
BOSATTE PR. BOLIG .....	4,8	1,0	1,7	2,7	4,1	4,9	6,0	6,9	8,1	9,0	-

TABELL 13. BEBODDE BOLIGER, ROM OG BOSATTE ETTER BOLIGENS UTSTYR

	I ALT	INNLAGT VANN I HUSET									IKKE INN- LAGT VANN I HUSET	UOPP- GITT
		EGET WC			FELLES WC		EGET ELLER FELLES WC OG UTEN BAD		UTEN WC			
		I ALT	EGET BAD	FELLES BAD	EGET BAD	FELLES BAD	WC UTEN BAD	OG FELLES BAD	EGET BAD	UTEN BAD		
ROM .....	2 433	2 158	1 200	16	-	28	115	140	659	275	-	
BOSATTE .....	2 507	2 248	1 152	15	-	16	115	175	775	259	-	
ROM PR. BOLIG .....	4,7	4,7	5,0	2,7	-	2,8	4,4	4,8	4,5	4,1	-	
BOSATTE PR. BOLIG .....	4,8	4,9	4,8	2,5	-	1,6	4,4	6,0	5,3	3,9	-	
BOSATTE PR. ROM .....	1,0	1,0	1,0	0,9	-	0,6	1,0	1,3	1,2	0,9	-	

TABELL 14. BEBODDE BOLIGER, ROM OG BOSATTE ETTER EIER-/LEIERFORHOLDET TIL BOLIGEN

	I ALT	BOLIGINNEHAVEREN DISPONERER BOLIGEN SOM								TJEN- ESTE- ELLER FOR- PAK- TER- BOLIG	UOPP- GITT
		EIER	LEIEBOER								
			MED AKSJE/ANDEL			UTEN AKSJE/ANDEL					
			I ALT	MED INN- SKOTT	UTEN INN- SKOTT	I ALT	MED INN- SKOTT	UTEN INN- SKOTT			
BEBODDE BOLIGER ...	522	393	98	-	-	-	98	-	98	31	-
ROM .....	2 433	1 892	398	-	-	-	398	-	398	143	-
BOSATTE .....	2 507	2 038	360	-	-	-	360	-	360	109	-
ROM PR. BOLIG .....	4,7	4,8	4,1	-	-	-	4,1	-	4,1	4,6	-
BOSATTE PR. BOLIG .....	4,8	5,2	3,7	-	-	-	3,7	-	3,7	3,5	-
BOSATTE PR. ROM ...	1,0	1,1	0,9	-	-	-	0,9	-	0,9	0,8	-

TABELL 15. FOLKEMENGDEN ETTER ALDER, KJØNN OG TELLINGSKRETS

TELLINGSKRETS OG KJØNN	I ALT	ALDER									
		UNDER	7-15	16-19	20-24	25-29	30-39	40-49	50-59	60-69	70 OG
		7									OVER
KOMMUNEN I ALT .....	2 531	404	541	214	192	181	301	258	187	140	113
MENN I ALT .....	1 295	190	264	116	111	93	163	131	100	69	58
UGIFTE .....	814	190	264	116	99	42	42	28	16	8	9
GIFTE OG SEPARERTE .....	455	-	-	-	12	50	118	102	80	54	39
FØR GIFTE .....	26	-	-	-	-	1	3	1	4	7	10
KVINNER I ALT .....	1 236	214	277	98	81	88	138	127	87	71	55
UGIFTE .....	721	214	277	96	52	20	19	19	11	6	7
GIFTE OG SEPARERTE .....	450	-	-	2	29	66	115	105	64	52	17
FØR GIFTE .....	65	-	-	-	-	2	4	3	12	13	31
TETTBYGDE KRETSE I ALT ...	1 090	216	216	75	78	108	152	112	72	34	27
MENN .....	566	109	114	47	39	54	77	56	40	18	12
KVINNER .....	524	107	102	28	39	54	75	56	32	16	15
3 KARASJOK .....	1 090	216	216	75	78	108	152	112	72	34	27
MENN .....	566	109	114	47	39	54	77	56	40	18	12
KVINNER .....	524	107	102	28	39	54	75	56	32	16	15
SPREDBYGDE KRETSE I ALT .	1 430	188	325	137	112	71	148	146	114	105	84
MENN .....	721	81	150	69	71	37	85	75	59	50	44
KVINNER .....	709	107	175	68	41	34	63	71	55	55	40
1 TANADALEN .....	122	19	26	9	9	5	16	6	10	15	7
MENN .....	59	6	10	7	7	2	8	2	6	8	3
KVINNER .....	63	13	16	2	2	3	8	4	4	7	4
2 ANARJOKKA .....	44	3	11	5	5	3	5	1	4	6	1
MENN .....	24	3	5	1	3	1	4	1	2	3	1
KVINNER .....	20	-	6	4	2	2	1	-	2	3	-
4 KARASJOK .....	1 003	143	211	96	76	53	109	105	86	67	57
MENN .....	498	61	95	48	47	28	61	53	43	32	30
KVINNER .....	505	82	116	48	29	25	48	52	43	35	27
5 KARASJOKDALEN .....	82	5	19	7	9	5	7	12	2	8	8
MENN .....	51	3	13	5	6	3	5	8	-	3	5
KVINNER .....	31	2	6	2	3	2	2	4	2	5	3
6 JESJOK .....	179	18	58	20	13	5	11	22	12	9	11
MENN .....	89	8	27	8	8	3	7	11	8	4	5
KVINNER .....	90	10	31	12	5	2	4	11	4	5	6
UTEN FAST BOPEL I ALT .....	11	-	-	2	2	2	1	-	1	1	2
MENN .....	8	-	-	-	1	2	1	-	1	1	2
KVINNER .....	3	-	-	2	1	-	-	-	-	-	-

TABELL 16. PERSONER 16 ÅR OG OVER ETTER VIKTIGSTE KILDE TIL LIVSOPPHOLD, NÆRING, KJØNN OG TELLINGSKRETS

TELLINGSKRETS OG KJØNN	I ALT	VIKTIGSTE KILDE TIL LIVSOPPHOLD									
		INNTEKT AV EGET ARBEID									
		NÆRING									
		JORD- BRUK, FISKE M.V., HVAL- FANGST	INDU- STRI BYGGE- OG ANL. VIRK- SOMHET	VARE- HANDEL	SAM- FERD- SEL	TJEN- ESTE- YTENDE NÆR- INGER	UOPP- GITT	PEN- SJON, TRYGD	FOR- MUE, LAN, STI- PEND M.V.	HUSAR- BEID I HJEM- MET, FORSØR- GET	
KOMMUNEN I ALT .....	1 586	815	287	135	65	61	262	5	253	39	479
MENN .....	841	605	238	122	35	51	155	4	112	21	103
KVINNER .....	745	210	49	13	30	10	107	1	141	18	376
TETTBYGDE KRETSE I ALT ...	658	372	37	64	42	41	186	2	68	15	203
MENN .....	343	261	34	56	24	35	110	2	27	8	47
KVINNER .....	315	111	3	8	18	6	76	-	41	7	156
3 KARASJOK .....	658	372	37	64	42	41	186	2	68	15	203
MENN .....	343	261	34	56	24	35	110	2	27	8	47
KVINNER .....	315	111	3	8	18	6	76	-	41	7	156
SPREDBYGDE KRETSE I ALT .	917	443	250	71	23	20	76	3	175	24	275
MENN .....	490	344	204	66	11	16	45	2	77	13	56
KVINNER .....	427	99	46	5	12	4	31	1	98	11	219

TABELL 16, FORTS., PERSONER 16 ÅR OG OVER ETTER VIKTIGSTE KILDE TIL LIVSOPP HOLD, NÆRING, KJØNN OG TELLINGSKRETS

TELLINGSKRETS OG KJØNN	I ALT	VIKTIGSTE KILDE TIL LIVSOPP HOLD										
		INNTEKT AV EGET ARBEID										
		NÆRING								PEN- SJON, TRYGD	FOR- MUE, LAN, STI- PEND M.V.	HUSAR- BEID I HJEM- MET, FORSØR- GET
		I ALT	JORD- BRUK, M.V., HVAL- FANGST	INDU- STRI M.V., BYGGE- OG ANL. SOMHET	VARE- HANDEL	SAM- FERD- SEL	TJEN- ESTE- YTENDE NÆR- INGER	UOPP- GITT				
1 TANADALEN .....	77	40	29	3	1	1	6	-	17	-	20	
MENN .....	43	29	22	2	-	1	4	-	8	-	6	
KVINNER .....	34	11	7	1	1	-	2	-	9	-	14	
2 ANARJOKKA .....	30	18	11	2	1	2	1	1	2	-	10	
MENN .....	16	14	9	2	-	2	-	1	1	-	1	
KVINNER .....	14	4	2	-	1	-	1	-	1	-	9	
4 KARASJOK .....	649	320	164	62	18	17	57	2	121	24	184	
MENN .....	342	246	133	58	10	13	31	1	50	13	33	
KVINNER .....	307	74	31	4	8	4	26	1	71	11	151	
5 KARASJOKDALEN .....	58	25	19	2	1	-	3	-	14	-	19	
MENN .....	35	21	16	2	1	-	2	-	8	-	6	
KVINNER .....	23	4	3	-	-	-	1	-	6	-	13	
6 JESJOK .....	103	40	27	2	2	-	9	-	21	-	42	
MENN .....	54	34	24	2	-	-	8	-	10	-	10	
KVINNER .....	49	6	3	-	2	-	1	-	11	-	32	
UTEN FAST BOPEL I ALT .....	11	-	-	-	-	-	-	-	10	-	1	
MENN .....	8	-	-	-	-	-	-	-	8	-	-	
KVINNER .....	3	-	-	-	-	-	-	-	2	-	1	

TABELL 17. HOVEDTALL FOR HUS OG BEBODDE BOLLIGER I DE ENKELTE TELLINGSKRETSE

TELLINGSKRETS	I ALT	HUS				BEBODDE BOLLIGER						BO- SAT- TE PR. ROM
		AV DISSE:				AV DISSE MED:						
		VAN.HUS TILKN. GARDS- DRIFT, FRITTL. ENEBOL.	BYGGEAR 1946- 1960	1961- 1970		I ALT	INNLAGT VANN I HUSET	EGET WC OG EGET BAD	WC OG BAD ELLERS	EGET FELLES WC OG UTEN BAD	EGET FELLES BAD OG UTEN WC	
KOMMUNEN I ALT .....	484	405	306	168	522	455	239	16	26	29	1,0	
TETTBYGDE KRETSE I ALT ...	217	151	107	109	250	247	187	16	19	3	0,9	
3 KARASJOK .....	217	151	107	109	250	247	187	16	19	3	0,9	
SPREDBYGDE KRETSE I ALT .	267	254	199	59	272	208	52	-	7	26	1,1	
1 TANADALEN .....	25	25	14	4	25	18	2	-	-	3	1,2	
2 ANARJOKKA .....	8	8	8	-	8	4	-	-	-	-	1,1	
4 KARASJOK .....	195	183	145	50	199	157	50	-	6	20	1,1	
5 KARASJOKDALEN .....	13	13	13	-	13	10	-	-	1	2	1,3	
6 JESJOK .....	26	25	19	5	27	19	-	-	-	1	1,4	





## KRETSFORTEGNELSE

Krets- nr.	Navnet på kretsen	Krets- type <sup>1)</sup>	Omfang (Eiendommer med bebodde hus)
0	Uten fast bopel	0	..
1	Tanadalen	S	Matr. nr. 7 og 8.
2	Anarjokka	S	Matr. nr. 6 løpenr. 8, 19, 30, 31 og 38-41.
3	Karasjok	T	Se vedlegg 3.
4	Karasjok	S	Rørnes, festenr. 17, 45, 208, 301, 323, 361, 419, 489, 493, 494, 498, 526, 566, 570, 590, 633, 641, 642, 661, 665 og 666, matr. nr. 1 løpenr. 16, 22, 25, 26, 34, 52, 59, 70, 76, 81, 83, 85, 91, 93, 105, 109, 111, 118, 127, 128, 139, 155, 159, 160, 163, 175, 183, 188, 193, 215, 234, 238 og 240, matr. nr. 2 løpenr. 13, 18, 33, 38, 45, 48, 52, 53, 55, 59, 60, 62, 64-66, 69-73, 76, 85, 91, 98, 103, 109, 116, 123, 126, 128, 138-141, 144, 150, 152, 153, 155 og 156, matr. nr. 3, matr. nr. 4 løpenr. 6, 21, 23, 25, 26, 29, 34-37, 39, 49, 51, 52, 59, 62, 64, 69, 70, 86-89, 92, 95, 96, 127, 128 og 131, matr. nr. 4 festenr. 356, 418 og 548, matr. nr. 5, matr. nr. 6 løpenr. 3, 13, 20, 22, 23, 26, 28, 33-35, 37, 56, 59 og 65.
5	Karasjokdalen	S	Beskenjarg, festenr. 335 og 565, matr. nr. 1 løpenr. 4, 17, 31, 39, 148 og 149, matr. nr. 2 løpenr. 99, 104, 110 og 134.
6	Jesjok	S	Festenr. 191, 471, 524, 529, 537, 567, 573, matr. nr. 1 løpenr. 103, 130, 137, 141, 147, 158, 169-171, 181, 198, 206, 229, 230, 233, 246 og 311, matr. nr. 4 løpenr. 66.

1) T = Tettbygd krets. S = Spredtbygd krets.



## 2021 KARASJOK

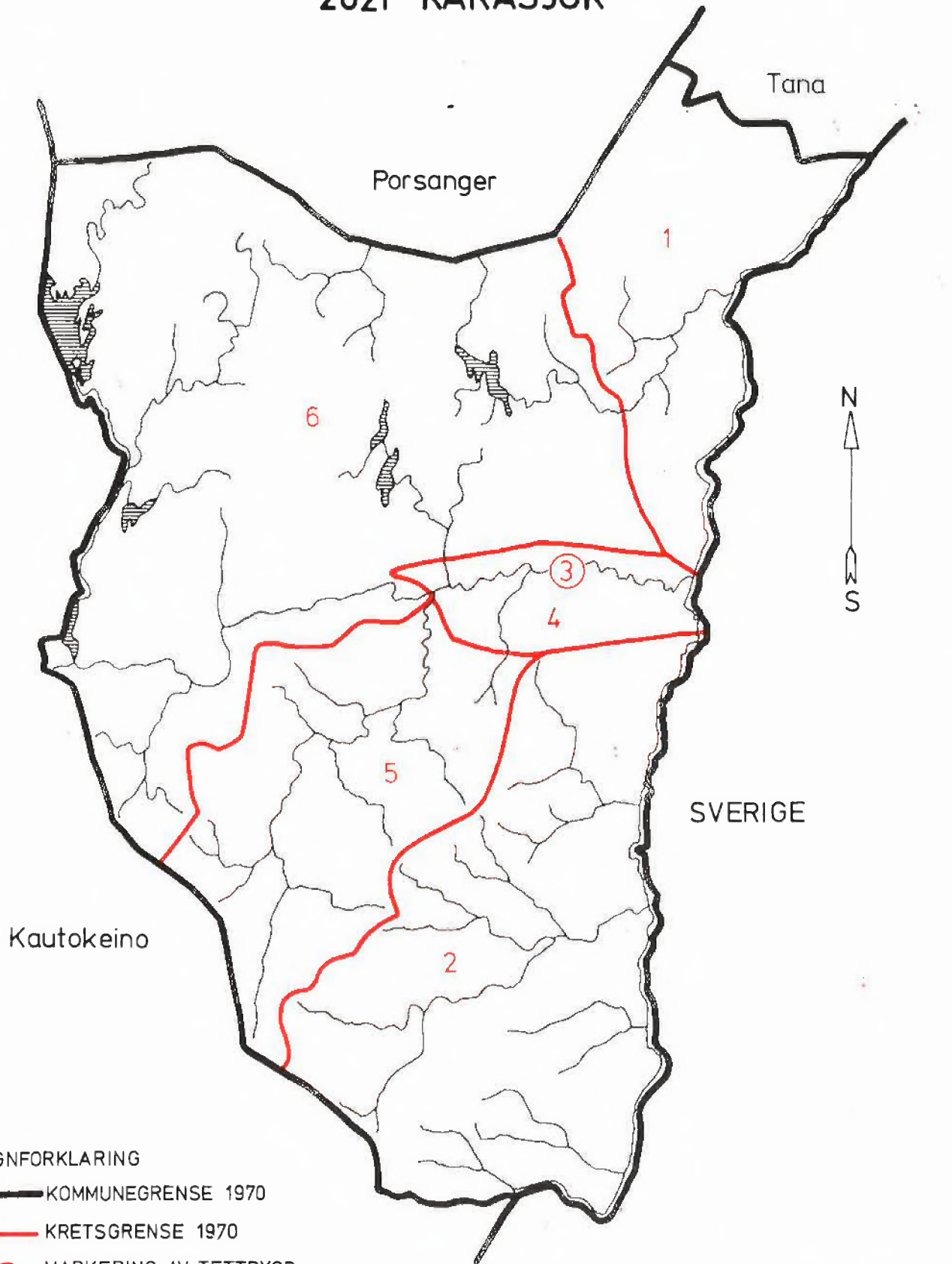

## TEGNFORKLARING

— KOMMUNEGRENSE 1970

— KRETSGRENSE 1970

③ MARKERING AV TETTBYGD  
KRETS MED NR.

2 NR. PÅ SPREDTBYGD KRETS

MÅLESTOKK

0 10 20 30 KM.



# 2021 KARASJOK

## TETTBYGD KRETS

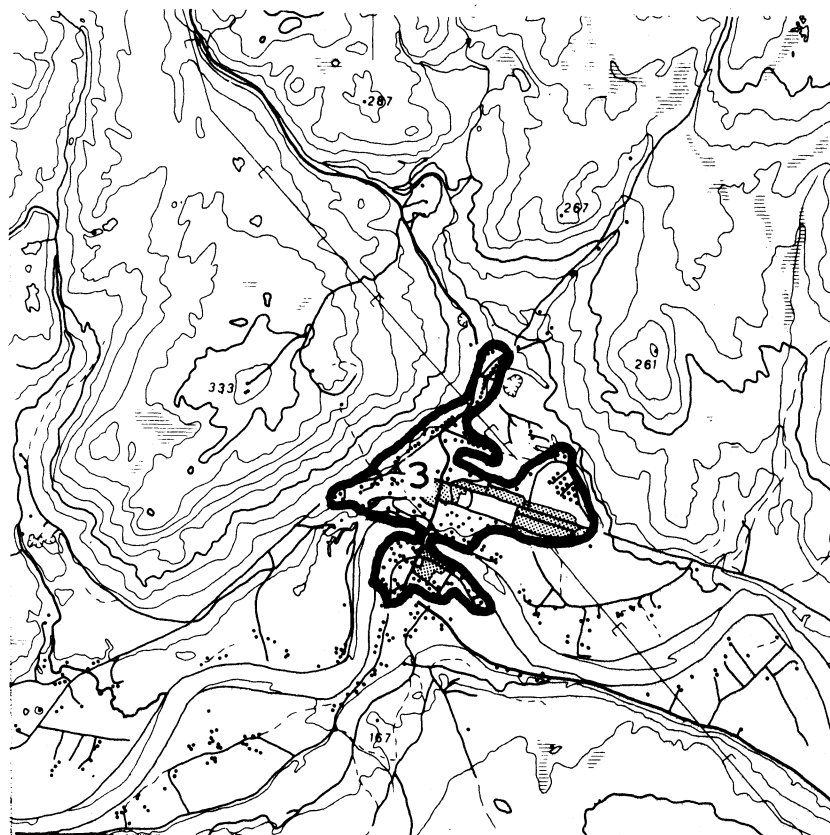

### TEGNFORKLARING

— KRETSGRENSE 1970

**3** NR. PÅ TETTBYGD KRETS

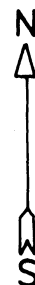

\*

MÅLESTOKK 1: 50 000

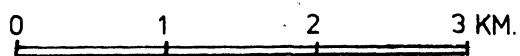

Med samtykke fra Norges Geografiske Oppmåling er N G O's kartmateriale brukt som kartgrunnlag.