

STATISTISKE KOMMUNEHEFTER

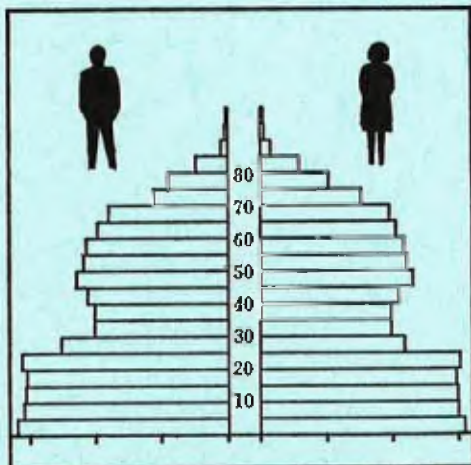

# FOLKE- OG BOLIGTELLING

1. NOVEMBER 1970

1103 **STAVANGER**

STATISTISK SENTRALBYRÅ  
OSLO

STATISTISKE KOMMUNEHEFTER



FOLKE- OG BOLIGTELLING  
1. NOVEMBER 1970

1103 STAVANGER

STATISTISK SENTRALBYRÅ  
OSLO 1974



## FORORD

Den første statistikken utarbeidd på grunnlag av oppgaver til folketellingen i 1970, ble publisert i desember 1971 i heftet "Folkemengden etter alder og ekteskapeleg status, 31. desember 1970".

I serien Statistiske kommunehefter legger Statistisk Sentralbyrå fram de viktigste resultater fra Folke- og bolig telling 1970 for hver enkelt kommune. Heftene vil bli utgitt fra midten av 1972 til siste halvdel av 1973. Da kontrollen av tellingsoppgavene ikke er avsluttet når kommuneheftene utarbeides, er tallene i disse heftene foreløpige.

Endelige tall for hele landet vil bli publisert i 6 hefter som ventes å bli utgitt i 1974. Disse publikasjonene vil også inneholde tabeller med geografiske fordelinger. I tillegg til de tabellene som blir trykt, vil det bli utarbeidd tabeller med mer detaljert statistikk. På grunnlag av tellingsresultatene vil det videre bli utarbeidd et bosettingskart og flere større spesialartikler.

Professor Hallstein Myklebost, Geografisk Institutt, Universitetet i Oslo, har vært Byråets konsulent i arbeidet med kretsinnndelingen.

Statistisk Sentralbyrå, Oslo, 2. mai 1972

Petter Jakob Bjerve

---

Einar Jensen

The first part of the document discusses the importance of maintaining accurate records of all transactions. It is essential to ensure that every entry is properly documented and verified. This process helps in identifying any discrepancies or errors early on, allowing for prompt correction and ensuring the integrity of the data.

Furthermore, the document emphasizes the need for transparency and accountability. All stakeholders should have access to the relevant information, and any changes or updates should be clearly communicated. This fosters trust and ensures that everyone is working with the most current and accurate data available.

In addition, the document highlights the importance of regular audits and reviews. These activities are crucial for verifying the accuracy of the records and identifying any potential areas of improvement. By conducting these reviews on a consistent basis, the organization can maintain high standards of accuracy and reliability.

Overall, the document provides a comprehensive overview of the best practices for managing financial records. It stresses the importance of accuracy, transparency, and regular audits to ensure the integrity and reliability of the data. By following these guidelines, the organization can effectively manage its financial affairs and maintain a high level of trust and accountability.

The second part of the document focuses on the implementation of these practices. It provides detailed instructions on how to set up a system for recording transactions, including the necessary software and hardware. It also outlines the roles and responsibilities of the staff involved in the process, ensuring that everyone understands their part in maintaining accurate records.

The document also discusses the importance of data security and backup procedures. It provides guidelines on how to protect the data from unauthorized access and loss, and how to regularly back up the data to ensure it is always available. This is a critical aspect of any financial record-keeping system, as the loss of data could have significant consequences for the organization.

Finally, the document provides a checklist of key tasks and milestones to ensure that the implementation process is completed on time and to the required standards. This checklist serves as a useful tool for tracking progress and ensuring that all necessary steps are taken. By following this checklist, the organization can successfully implement the recommended practices and maintain accurate financial records.

## INNHold

	Side
Prinsipper og definisjoner .....	7
1. Omfanget av Folke- og bolig telling 1970 .....	7
2. Definisjon av personkjennemerker .....	7
3. Definisjon av familie- og husholdningstype .....	10
4. Definisjon av hus og bolig og hus- og boligkjennemerker .....	11
5. Inndelingen i tellingskretser .....	13
6. Merknader til tabell 1 .....	14
Tabeller	
1. Folkemengden ved folketellingene 1801-1970 .....	16
2. Folkemengden etter kjønn og inntektstakernes viktigste kilde til livsopphold og næring ...	16
3. Personer 16 år og over etter yrkesaktivitet, kjønn og alder .....	16
4. Personer 16 år og over med minst 100 arbeidstimer etter yrkesstatus, arbeidstid, kjønn og næring/yrkesområde .....	17
5. Personer 16-69 år etter yrkesaktivitet, kjønn og høyeste utdanning .....	18
6. Yrkesaktive, skoleelever og studenter 16 år og over etter kjønn og arbeids-/skole-/studie- sted pr. 1. november 1970 .....	19
7. Familier og personer etter familietype og husholdningstype .....	19
8. Personer 16 år og over med egen bolig etter alder, ekteskapelig status og kjønn .....	19
9. Hus, boliger, rom og bosatte etter hustype .....	20
10. Beboede boliger etter hustype og byggeår, og hus, rom og bosatte etter husets byggeår ...	20
11. Beboede boliger etter hustype og tallet på rom, og bosatte etter tallet på rom i boligen .	20
12. Beboede boliger, rom og bosatte etter bolig tetthet .....	21
13. Beboede boliger, rom og bosatte etter boligens utstyr .....	21
14. Beboede boliger, rom og bosatte etter eier-/leierforholdet til boligen .....	21
15. Folkemengden etter alder, kjønn og tellingskrets .....	22
16. Personer 16 år og over etter viktigste kilde til livsopphold, næring, kjønn og tellings- krets .....	28
17. Hovedtall for hus og beboede boliger i de enkelte tellingskretser .....	34
Vedlegg	
1 a. Kretsfortegnelse .....	36
1 b. Inndelingen i sogn pr. 1. november 1970 .....	40
1 c. Oversikt over endringene i kommuneinndelingen mellom tellingen i 1960 og tellingen i 1970	40
2. Kartskisse over kretsinnndelingen .....	41
3. Oversiktskart over tettbygde kretser .....	42

### Standardtegn

- .. Oppgave mangler
- : Tall kan ikke offentliggjøres
- Null



## PRINSIPPER OG DEFINISJONER

## 1. OMFANGET AV FOLKE- OG BOLIGTELLING 1970

Folketellingen omfatter alle personer (også utenlandske statsborgere) som ifølge Forskrifter av 20. januar 1970 om ordningen og føringen av folkeregistrene, var registrert som bosatt i Norge på tellingstidspunktet den 1. november 1970.

I boligteellingen har en med alle hus og privatboliger (privatleiligheter m.v.) hvor minst én person var registrert bosatt den 1. november 1970. Hus og boliger som var ubodd eller som var bebodd bare av midlertidig tilstedeværende (f.eks. ugifte personer som oppholdt seg utenom foreldrenes hjem på grunn av studier), omfattes således ikke av tellingen. Heller ikke er boliger for forpleide i aldershjem, pleiehjem og barnehjem og for losjerende i pensjonater, hoteller o.l. med. Hus hvor alle eller en del av de registrert bosatte var forpleide eller losjerende, er derimot inkludert.

I avsnitt 2 er det gjort nærmere rede for bostedsbegrepet (det sted som en person skal regnes som bosatt) og i avsnitt 4 for hus- og boligbegrepet.

## 2. DEFINISJON AV PERSONKJENNERKER

Når ikke annet er nevnt, refererer personopplysningene seg til den 1. november 1970.

*Bosted*

Den enkelte person er i tellingen regnet å ha sitt bosted i den kommune og i den bolig hvor vedkommende var registrert som bosatt den 1. november 1970 ifølge forskriftene om ordningen og føringen av folkeregistrene. Hovedregelen er her at en person skal registreres som bosatt der hvor vedkommende regelmessig tar sin døgnhvile. De viktigste registreringsreglene er ellers:

Bostedsforhold	Skal registreres som bosatt i
Gift person som p.g.a. arbeid, studier, avtjening av verneplikt e.l. oppholder seg utenom ektefellens felles bolig	Ektefellens felles bolig
Ugift person som p.g.a. studier, skolegang eller avtjening av verneplikt oppholder seg utenom foreldrenes/forsørgers bolig	Foreldrenes/forsørgers bolig
Ugift person med eget arbeid og som vanligvis ikke bor hos foreldre/forsørger	Boligen der personen vanligvis bor
Person som p.g.a. ferie, besøk hos kjente, forretningsreise e.l. er fraværende fra boligen der vedkommende vanligvis bor	Boligen der personen vanligvis bor
Person som er forpleid i barnehjem, aldershjem, pleiehjem eller er satt bort i privat pleie	Barnehjemmet, aldershjemmet, pleiehjemmet eller boligen hvor personen er i pleie. (På grunn av registreringsvanker er imidlertid en del personer som var anbrakt i pleiehjem, registrert som bosatt i privatbolig på tellingstidspunktet.)
Person som er innlagt på sykehus eller anbrakt på arbeidsskole, arbeidsanstalt eller i fengsel	Boligen der personen var bosatt før innleggelsen eller anbringelsen

Personer som ikke kan henføres til en bestemt bolig, er regnet til gruppen "Uten fast bopel". Av registreringstekniske grunner har en imidlertid i tellingen også måttet ta med enkelte personer med fast bosted i denne gruppen. Personer uten fast bopel er som regel registrert som bosatt i den kommunen hvor de sist hadde fast bosted.



I det følgende er begrepet "Bosatt" brukt i samme betydning som begrepet "Registrert bosatt".

Det er ikke som ved tidligere tellinger, hentet inn opplysninger om midlertidig bosted. Fra 1970-tellingen kan det derfor ikke gis oppgaver over den tilstedeværende befolkning.

#### *Alder*

I fordelingene etter alder er den enkelte person gruppert etter alder pr. 31. desember 1970 (1970 minus fødselsår), og ikke som ved tidligere tellinger etter alder på tellingstidspunktet.

#### *Ekteskapelig status*

Det er brukt fire hovedgrupperinger etter ekteskapelig status, nemlig ugifte, gifte, separerte og før gifte. Som før gifte er regnet skilte, enker og enkemenn.

#### *Utdanning*

Opgavene over utdanning omfatter enkeltutdanninger på heltid av minst 5 måneders normal varighet og deltidsutdanninger av tilsvarende varighet. For personer med flere enkeltutdanninger, er den utdanning som har lengst samlet varighet (normal varighet av enkeltutdanningen tillagt varigheten av den forutdanning som kreves) regnet som høyeste utdanning. Av utdanninger med lik samlet varighet, er den som antas å være av størst yrkesmessig betydning, oppfattet som personens høyeste utdanning. Klassifiseringen er i samsvar med Standard for utdanningsgruppering (Statistisk Sentralbyrås Håndbøker, nr. 28). I tellingen er det imidlertid foretatt følgende tre-deling av standardens gymnasnivå (samlet utdanningsvarighet 10-12 år):

1. Utdanning på gymnasnivå I (10 år)
2. Utdanning på gymnasnivå II (11 år)
3. Utdanning på gymnasnivå III (12 år)

Videre er utvidet grunnskoleutdanning (10. frivillig år) i tellingen gruppert sammen med 9-årig grunnskole, mens den er skilt ut som egen gruppe under gymnasnivå i Standard for utdanningsgruppering.

#### *Yrkesaktivitet*

Som yrkesaktivitet er regnet alt arbeid mot vederlag, enten i form av lønn, inntekt av egen bedrift, naturalier e.l., inklusive arbeid som familiemedlem uten fast lønn i familiebedrift (f.eks. gårdsbruk, forretning m.v.), vernepliktstjeneste og tilsvarende plikttjeneste, men eksklusive husarbeid for egen familie.

I gruppen "Med yrkesaktivitet" er tatt med alle personer 16 år og over som utførte yrkesaktivitet i hele eller en del av perioden 1. november 1969 - 31. oktober 1970, også personer som begynte eller sluttet i arbeidslivet i denne perioden, deltidsarbeidere og elever og studenter som hadde hatt feriearbeid.

I tidligere tellinger er personer med inntekt av egen yrkesaktivitet som viktigste kilde til livsopphold, regnet til yrkesbefolkningen (personer med yrke). I disse tellingene avviker imidlertid definisjonen av yrkesaktivitet på enkelte punkter fra definisjonen som er gitt ovenfor. I 1970-tellingen er ikke en bestemt gruppe av personer regnet som yrkesbefolkning. Det er imidlertid gitt fordelinger etter viktigste kilde til livsopphold og etter arbeidstid.

#### *Viktigste kilde til livsopphold*

Personer 16 år og over er gruppert etter den kilde til livsopphold som var viktigst de siste 12 månedene før tellingstidspunktet.

Med inntekt av eget arbeid er ment inntekt av egen yrkesaktivitet.

"Pensjon, trygd" omfatter syketrygd, arbeidsløshetsstrygd, forsørgertrygd, uføretrygd, alderstrygd, yrkesskadetrygd, krigspensjon, bedriftspensjon o.l. Ektefeller som hadde hver sin pensjon som viktigste kilde til livsopphold, er begge gruppert under denne kilden til livsopphold. I disse tilfellene er således ikke den ene ektefellen regnet som forsørget eller å ha husarbeid i hjemmet som viktigste kilde til livsopphold.

Som formue, lån m.v. er også regnet føderåd, leieinntekt, forpaktningssinntekt, annen formuesinntekt og utbetalinger i samband med livsforsikring eller individuell pensjonsforsikring.

"Stipend m.v." omfatter foruten stipend, underhold fra andre enn privatpersoner (f.eks. stønader fra det offentlige, institusjoner eller bedrifter), unntatt pensjon og trygd.

I gruppen "Husarbeid i hjemmet, forsørget" er tatt med alle personer som ikke hadde en av kildene som er spesifisert foran, som den viktigste kilde til livsopphold.

#### *Inntektstaker/Ikke-inntektstaker*

Som inntektstakere er regnet personer 16 år og over med inntekt av eget arbeid; pensjon, trygd m.v.; formue, lån m.v. eller stipend m.v. som viktigste kilde til livsopphold. Tilsvarende er som ikke-inntektstakere regnet alle personer under 16 år og personer 16 år og over som under viktigste kilde til livsopphold er gruppert på "Husarbeid i hjemmet, forsørget". Husmødre som ikke var inntektstakere, er skilt ut som egen gruppe. Denne gruppen omfatter gifte kvinner 16 år og over med husarbeid i hjemmet som viktigste kilde til livsopphold.

I tabell 2 er ikke-inntektstakere gruppert etter samme kilde til livsopphold/næring som en inntektstaker i samme familie (definisjon av familieenheten er gitt i avsnitt 3). Denne inntektstakeren er valgt ut etter følgende prioritetsrekkefølge:

1. Mannlig ektefelle/far
2. Kvinnelig ektefelle/mor
3. Eldste sønn, nest eldste sønn osv.
4. Eldste datter, nest eldste datter osv.

Personer som tilhørte familie uten en eneste inntektstaker, er i tabell 2 gruppert under uopp-gitt kilde til livsopphold.

#### *Elever, studenter (tabell 5)*

Som elever og studenter er i tabell 5 regnet personer som i løpet av de siste 12 måneder før tellingstidspunktet, gikk på skole eller studerte, uten hensyn til andre aktiviteter som f.eks. yrkesaktivitet.

#### *Arbeidstid*

Opgavene over arbeidstid gjelder perioden 1. november 1969 - 31. oktober 1970 og omfatter tid som er gått med til yrkesaktivitet. Tid som er brukt til skolearbeid, studier og husarbeid for egen familie, er således ikke inkludert. Personer som i perioden hadde mindre enn i alt én måneds sykefravær, og ellers - bortsett fra ferie - arbeidet full dag hele perioden, er regnet å ha hatt heldagsarbeid.

#### *Generelt om grupperingen etter næring, yrke og yrkesstatus*

Personer 16 år og over med yrkesaktivitet er gruppert på næring etter arten av virksomheten til den bedrift som den enkelte arbeidet i hele tiden eller lengst tid de siste 12 måneder før tellingstidspunktet. Disse personene er videre gruppert på det yrke og den yrkesstatus som de hadde hele tiden eller lengst tid i bedriften i 12-månedersperioden,

#### *Næring*

Næringsgrupperingen er foretatt etter 1960-utgaven av Standard for næringsgruppering i offentlig norsk statistikk (Statistisk Sentralbyrås Håndbøker, nr. 9). Denne standarden er i samsvar med International Standard Industrial Classification of All Economic Activities (ISIC), Rev. 1.

Med begrepet "Industri m.v." som er brukt i tabelldelen, er ment næringene bergverksdrift m.v., industri og kraft- og vannforsyning m.v. Videre er som "Samferdsel" regnet næringene sjøtransport og annen samferdsel. Samlegruppen "Tjenesteytende næringer" omfatter finansinstitusjoner, eienomsdrift, offentlig administrasjon og forsvar, offentlig og privat tjenesteyting og personlig tjenesteyting. I tabell 4 er under "Annen tjenesteyting" tatt med næringsgrenene hotell- og restaurantdrift og vask, rensing og andre personlige tjenester.

#### *Yrke*

Yrkesgrupperingen er foretatt etter Standard for yrkesgruppering i offentlig norsk statistikk (utgitt av Arbeidsdirektoratet i 1965) som i prinsippet følger 1958-utgaven av International Standard Classification of Occupations (ISCO).

*Yrkesstatus*

I tellingen er det brukt følgende fire grupperinger etter yrkesstatus:

1. Ansatt
2. Selvstendig uten leid hjelp
3. Selvstendig med leid hjelp
4. Familiemedlem uten fast lønn i familiebedrift

Personer (også medeiere) som arbeide i firmaer organisert som aksjeselskap, andelslag eller annen selskapsform med begrenset ansvar, er alltid regnet som ansatte.

En person er regnet som selvstendig (med eller uten leid hjelp) dersom vedkommende drev firmaet alene for egen regning eller sammen med andre som medeier med ubegrenset ansvar (f.eks. i ansvarlig selskap). I de tilfelle hvor ektefeller arbeide i felles virksomhet (f.eks. gårdsbruk, forretning) som ikke var organisert som aksjeselskap e.l., er den ene ektefellen regnet som selvstendig og den andre som familiemedlem uten fast lønn i familiebedrift. Gruppen "Familiemedlem uten fast lønn i familiebedrift" omfatter ellers personer som arbeide i familievirksomhet uten fast avtalt lønn og som verken var eier eller medeier i virksomheten. Et familiemedlem uten fast lønn kan imidlertid ha vederlag for arbeidet i form av kost og losji, andel av overskott e.l.

I tabell 4 er det gitt oppgaver over tallet på henholdsvis ansatte og selvstendige (med eller uten leid hjelp). Differansen mellom summer av disse tall og totaltall utgjør følgende tallet på familiemedlemmer uten fast lønn i familiebedrift.

*Arbeids-/skole-/studiested*

Personer som pr. 1. november 1970 både hadde inntekt av eget arbeid og som gikk på skole eller studerte, er i tabell 6 gruppert som yrkesaktive og etter arbeidssted dersom arbeidstiden de foregående 12 månedene utgjorde minst 1 000 timer. I motsatt fall er de gruppert som skoleelever/studenter og etter skole-/studiested.

Som personer med annet arbeidssted er regnet personer som arbeide i flere kommuner, var til sjøs eller som arbeide i utlandet. Tilsvarende er personer som studerte i utlandet gruppert under annet studiested.

*Egen bolig*

Ektefeller som var bosatt i samme privatbolig og hvor minst én av ektefellene var boliginnehaver, er begge regnet å ha egen bolig. For øvrig er bare boliginnehaveren eller én av boliginnhaverne gruppert under "Egen bolig". Forpleide i aldershjem, barnehjem og pleiehjem og losjerende i pensjonater og hoteller m.v. er aldri regnet å ha egen bolig.

Definisjon av begrepet "Boliginnehaver" er gitt i kapittel 4 under avsnittet "Eier-/leierforhold".

## 3. DEFINISJON AV FAMILIE OG HUSHOLDNINGSTYPE

Grupperingene på familie og husholdningstype refererer seg til tellingstidspunktet den 1. november 1970.

*Familie*

Til én og samme familie er regnet:

1. Ektepar og eventuelle ugifte barn registrert bosatt i samme privatbolig, aldershjem, pleiehjem, pensjonat, hotell e.l.
2. Far/mor med ugifte barn registrert bosatt i samme privatbolig, aldershjem, pleiehjem, pensjonat, hotell e.l.
3. Hver enkelt person som ikke hører inn under noen av de to gruppene som er spesifisert ovenfor (bl.a. personer uten fast bopel). Disse personene danner således hver for seg egen familie (familie med én person).

I familier med ektepar er også tatt med eventuelle ugifte barn av bare den ene ektefellen og ugifte adoptivbarn og stebarn, men ikke fosterbarn.

Av reglene som er nevnt ovenfor, går det fram at personer (f.eks. ektefeller) som ikke var registrert bosatt i samme privatbolig, aldershjem, pleiehjem, pensjonat, hotell e.l., aldri er gruppert under samme familie. Videre går det fram at gifte, separerte, skilte, enker og enkemenn ikke i noe tilfelle er regnet til samme familie som foreldrene. Når f.eks. et ektepar bor sammen med en skilt datter, danner ektefellene egen familie og datteren egen familie. Ellers kan nevnes at ugifte søsken som har felles bolig, men hvor ingen av foreldrene er bosatt, hver for seg er regnet som særskilt familie.

#### *Husholdningstype*

Det er skilt mellom tre hovedtyper av husholdning, nemlig privathusholdning, felleshusholdning og annen husholdning.

Gruppen "Privathusholdning" omfatter personer som var registrert som bosatt i privatbolig. Denne husholdningstypen er videre splittet opp etter tallet på familier i husholdningen. Som husholdningsenhet er her regnet bolighusholdning (som omfatter alle bosatte i samme bolig) og ikke kosthusholdning som ved tidligere tellinger.

Til felleshusholdning er regnet forpleide som var registrert bosatt i aldershjem, barnehjem og pleiehjem og losjerende som var registrert bosatt i pensjonat, hotell e.l.

Betjeningspersonale bosatt ved felleshusholdninger er alltid gruppert under privathusholdning. Det samme gjelder militært personell som var bosatt i militærforlegning.

Annen husholdning omfatter personer uten fast bopel.

#### 4. DEFINISJON AV HUS OG BOLIG OG HUS- OG BOLIGKJENNEMERKER

Hus- og boligopplysningene refererer seg til den 1. november 1970.

##### *Hus*

Som eget hus er som hovedregel regnet bygg som fra kjeller til loft er atskilt fra andre bygg. Fra denne regelen er det gjort følgende to unntak:

1. Hver enkelt bolig i vertikalt delte tomannsboliger og i rekke, kjede, atrium og terrasse er alltid regnet som særskilt hus.
2. Selv om det fra kjeller til loft er skillevegg(er) uten gjennomgang, er henholdsvis horisontalt delte tomannsboliger som er bygd sammen i rekke e.l., og hver enkelt blokk regnet til ett og samme hus.

Som nevnt under avsnitt 1, omfatter tellingen alle hus hvor minst én person var registrert som bosatt den 1. november 1970.

##### *Bolig*

Til en bolig (leilighet m.v.) er som hovedregel regnet rom som er bygd (eller ombygd) til bruk for én person eller for flere personer med fellesskap i kost og losji, og hvor det er adkomst til rommene (rommet) uten å måtte gå gjennom en annen bolig. Avgrensingen av boligenhetene er ellers foretatt etter følgende spesielle regler:

1. En hybel med egen inngang (utenfra eller fra korridor, oppgang e.l.) og som er bygd i tilknytning til en bolig, er regnet som særskilt bolig bare når hybelboeren (hybelboerne) selv holdt kosten.
2. Hybler uten egen inngang er ikke skilt ut som særskilte boliger.
3. I hybelbygg o.l. er hver enkelt hybel regnet som egen bolig, også i de tilfelle flere hybler har felles gang, hall, bad og/eller kjøkken.
4. I bygg for felleshusholdning, i hus som er bygd i tilknytning til slike bygg og i militærforlegninger er hybler o.l. for ansatte regnet som særskilte boliger. Likeledes er rom som ble brukt av en ansatt med ektefelle og eventuelle barn, regnet til én og samme bolig.

Med privatbolig er i tellingen ment boliger som ikke er bebodd av forpleide i aldershjem, barnehjem og pleiehjem eller av losjerende i pensjonater, hoteller o.l. Boliger for ansatte (f.eks. sykepleiere) ved felleshusholdninger er således regnet som privatboliger. Det samme gjelder boliger for befal m.v. i militærforlegninger.

Som nevnt under avsnitt 1, omfatter tellingen alle privatboliger hvor minst én person var registrert bosatt den 1. november 1970. Som betegnelse på disse boligene er i tabelldelen brukt "Bebodde boliger". For de enkelte hus som er med i tellingen, er det imidlertid hentet inn oppgaver over samlet tall på privatboliger (inkl. ubebodde boliger og boliger med bare midlertidig bosatte). Tallene på boliger i alt i tabell 9 gjelder disse boligene.

#### *Rom*

Oppgavene over tall på rom refererer seg til boliger som er med i tellingen, og omfatter beboelsesrom på 6 m<sup>2</sup> eller mer som kan nyttes året rundt. Bortsett fra i tabell 11, er også kjøkken på 6 m<sup>2</sup> eller mer inkludert. Entré, hall, bad, alkove, hems og rom som bare nyttes i næringsvirksomhet (f.eks. kontor) er ikke med.

#### *Bosatte*

Tallene på bosatte omfatter personer registrert som bosatt i privatboliger og således ikke personer som er regnet til felleleshusholdning og personer uten fast bopel.

#### *Hustype*

Som våningshus i tilknytning til gårdsdrift er - uansett hustype ellers - regnet hus hvor gårdbrukeren selv, forpakter eller kårfolk var bosatt, men ikke hus for gårdsarbeidere og hus på nedlagte bruk.

Hustypen "Frittliggende enebolig" omfatter hus med én bolig og med minst en halv meters avstand til nærmeste hus (unntatt garasje o.l.).

Til gruppen "Enebolig i rekke, kjede, atrium m.v." er også regnet husenhetene i vertikalt delte tomannsboliger.

Horisontalt delt tomannsbolig er hus med to vanlige leiligheter (som kan ha ulik størrelse) og hvor den ene leiligheten ligger i en etasje over den annen.

Hustypen "Annet småhus" omfatter hus med inntil 2½ etasjer (ekskl. underetasje), unntatt våningshus i tilknytning til gårdsdrift, eneboliger og horisontalt delte tomannsboliger. Hus som har én eller to vanlige leiligheter og hybelleilighet som er skilt ut som egen bolig, er også gruppert under denne hustypen.

Som blokk er regnet hus med 3 etasjer (ekskl. underetasje) eller mer.

Provisorisk boligbygg er hus m.v. som helt eller delvis er tatt i bruk til bolig for 10 år eller mindre (inkl. campingvogner, båter, telt, gammer o.l.).

Gruppen "Forretningsbygg m.v." omfatter hus hvor halvparten eller mindre av golvarealet nyttes til privatboliger, unntatt bygg for felleleshusholdning. Hus med to etasjer og hvor det er forretning i første etasje og bolig i annen etasje, er alltid gruppert under denne hustypen.

Som bygg for felleleshusholdning er regnet hus hvor det for bosatte og/eller midlertidig tilstedeværende er organisert felleleshusholdning. Hus i studentbyer o.l. er imidlertid aldri gruppert her. Av avgrensingsregler som det er gjort rede for under andre avsnitt, går det fram at oppgaver over tall på boliger, rom og bosatte i bygg for felleleshusholdning, bare omfatter privatboliger og rom og bosatte i disse boligene.

#### *Byggeår*

Som byggeår er for det enkelte hus regnet det år da minst halvparten av boligene i huset var ferdige til innflytning. Hus som er ombygd, er gruppert etter opprinnelig byggeår.

#### *WC, bad*

Boliger med eget wc/eget bad omfatter boliger med wc/bad som bare de bosatte i boligen har rett til å nytte, uten hensyn til om wc/bad ligger i eller utenfor boligen. Som boliger med felles wc/felles bad er regnet boliger som har wc/bad felles med en eller flere andre boliger.

#### *Eier-/leierforhold*

Personer med råderett over boligen som de er bosatt i (eier, leier den e.l.), er regnet som boliginnhavere.

Boliginnehavere (f.eks. medlemmer av borettslag) med aksje eller andel som gir boret til boligen, er alltid regnet som leieboere med aksje/andel, også i de tilfelle det er betalt innskott som er høyere enn pålydende verdi av aksjen/andelen.

Leieboere med innskott er boliginnehavere som har betalt innskott (f.eks. obligasjonsinnskott) for å leie boligen, men ikke leieboere som bare har betalt forskott på husleie.

Boliginnehavere som disponerer boligen vederlagsfritt eller som kårbolig, er regnet som leieboere.

En boliginnehaver er regnet å disponere boligen som tjenestebolig når den er stilt til disposisjon i samband med tjenesteforhold på vilkår av at boligen må fraflyttes når tjenesteforholdet opphører, uten hensyn til om det betales husleie eller ikke. Boliger som boliginnehaveren har aksje, andel eller innskott i, er imidlertid aldri regnet som tjenestebolig.

#### *Gjennomsnittstall*

Boliger pr. hus er lik tallet på privatboliger i hus som er med i tellingen (inkl. ubedde boliger og boliger med bare midlertidig tilstedeværende) dividert med tallet på hus som er med i tellingen.

Bebodde boliger pr. hus er lik tallet på privatboliger som er med i tellingen dividert med tallet på hus som er med i tellingen.

Rom pr. bolig er lik tallet på rom (inkl. kjøkken på 6 m<sup>2</sup> eller mer) i privatboliger som er med i tellingen dividert med tallet på disse boligene.

Bosatte pr. bolig er lik tallet på bosatte i privatboliger dividert med tallet på privatboliger som er med i tellingen.

Bosatte pr. rom er lik tallet på bosatte i privatboliger dividert med tallet på rom (inkl. kjøkken på 6 m<sup>2</sup> eller mer) i privatboliger som er med i tellingen.

## 5. INNDELINGEN I TELLINGSKRETSE

For områder som i 1960 tilhørte herredskommune, er kretsinnstillingen foretatt av Byrådet og etter de samme retningslinjer som i 1960-tellingen. Følgende hovedregler er lagt til grunn for innstillingen:

1. En tellingskrets bør være mest mulig ensartet når det gjelder kommunikasjonsforhold, næringsstruktur og befolkningsutvikling.
2. Kretsgrenser må ikke skjære sogne- eller kommunegrenser.
3. En krets skal bestå enten bare av ett tettbygd strøk, del av tettbygd strøk eller av spredtbygd strøk. Som tettbygd strøk regnes områder med minst 200 bosatte på tellings-tidspunktet og hvor avstanden mellom bolighusene som regel ikke overstiger 50 meter. En hussamling som ligger mer enn 50 meter fra en tettbebyggelse, er imidlertid regnet som en del av det tettbygde strøket dersom hussamlingen naturlig hører sammen med tettbebyggelsen. Andre områder er regnet som spredtbygde strøk og er delt videre opp i tellingskretser.

I 1970-tellingen er det for områder som i 1960 tilhørte herredskommune, bare foretatt følgende endringer i kretsinnstillingen som da ble brukt:

1. Når regulering av kommune- eller sognegrenser førte til at en 1960-krets falt inn under mer enn én kommune eller ett sogn i 1970, er kretsen delt videre opp slik at kretsgrenser ikke skjærer kommune- eller sognegrenser.
2. Grensene for tettbygde strøk (og dermed for tettbygde kretser) er justert i samsvar med bosettingen pr. 1. november 1970 etter reglene for avgrensning av disse strøkene.
3. I de tilfelle avgrensingen i 1960-tellingen av spredtbygde kretser ikke var i samsvar med reglene for kretsinnstilling, er grensene justert i 1970-tellingen.

Innstillingen i tellingskretser av områder som i 1960 tilhørte bykommune, er foretatt av folke-registrene i samråd med kommunale myndigheter. I flere tilfelle er kretsinnstillingen for disse områdene ikke den samme som i 1960-tellingen. I begge tellingene er imidlertid grensene fastlagt slik at de ikke skjærer kommune- eller sognegrenser og at en krets består enten bare av tettbygd strøk eller bare av spredtbygd strøk (avgrenset etter reglene som er nevnt ovenfor).

Tettbygde strøk i områder som i 1960 tilhørte herredskommune, er vanligvis ikke delt opp i flere kretser. Byområder er imidlertid alltid regnet til flere kretser.

I vedlegg 1 a er det gitt en kretsfortegnelse, i vedlegg 2 en kartskisse over kretsinnndelingen og i vedlegg 3 et oversiktskart over én eller flere tettbygde kretser. En oversikt som viser hvilke tellingskretser som inngår i de enkelte sogn, er gitt i vedlegg 1 b.

#### 6. Merknader til tabell 1

I tabell 1 har en generelt sett tatt sikte på å gi tall tilbake til 1801 etter kommuneinnndelingen i 1970. Over et så langt tidsrom har det imidlertid skjedd så mange endringer i kommuneinnndelingen at det for de fleste kommuner ikke kan gis en sammenliknbar tallserie for hele perioden.

I årene 1879, 1923 og 1953 ble deler av daværende Hetland herred overført til Stavanger. Mellom tellingen i 1960 og tellingen i 1970 er Madla herred og en del av tidligere Hetland herred slått sammen med Stavanger. Resten av Hetland er overført til Sandnes bykommune. I vedlegg 1 c er det gitt en oversikt som viser hvilke kommuner de enkelte tellingskretsene tilhørte i 1960.

I tabell 1 omfatter tallene for 1930 og 1946 også folketallet (i alt 1 828 personer pr. 1. november 1960) i området som er overført fra tidligere Hetland til Sandnes.

## TABELLER



TABELL 1. FOLKEMENGDEN VED FOLKETELLINGENE 1801-1970

ÅR	FOLKE- MENGDE	ÅR	FOLKE- MENGDE	ÅR	FOLKE- MENGDE	ÅR	FOLKE- MENGDE	ÅR	FOLKE- MENGDE	ÅR	FOLKE- MENGDE
1801 ..	..	1835 ..	..	1865 ..	..	1900 ..	..	1930 ..	55 840	1960 ..	75 798
1815 ..	..	1845 ..	..	1875 ..	..	1910 ..	..	1946 ..	65 504	1970 ..	81 659
1825 ..	..	1855 ..	..	1890 ..	..	1920 ..	..	1950 ..	67 712		

I SE MERKNADER TIL TABELL 1 PÅ SIDE 14

TABELL 2. FOLKEMENGDEN ETTER KJØNN OG INNTEKTSTAKERNES VIKTIGSTE KILDE TIL LIVSOPPHOLD OG NÆRING

VIKTIGSTE KILDE TIL LIVSOPPHOLD OG NÆRING	I ALT	MENN	KVIN- NER	INN- TEKTS- TAKERE	IKKE-INNTEKTSTAKERE					
					I ALT	HUS- MØDRE	ANDRE			
							I ALT	AV DISSE:		UOPP- GITT
								UNDER 16 ÅR	16-24 ÅR	
I ALT .....	81 659	39 437	42 222	42 361	39 298	13 115	26 183	20 933	4 496	
INNTÆKT AV EGET ARBEID I ALT ..	65 865	33 342	32 523	30 085	35 780	12 038	23 742	19 476	3 819	
JORDBRUK OG SKOGBRUK M.V. ...	1 263	703	560	589	674	207	467	358	93	
FISKE M.V. OG HVALFANGST ....	205	127	78	97	108	41	67	48	18	
INDUSTRI M.V. ....	21 714	11 475	10 239	9 420	12 294	4 276	8 018	6 692	1 171	
BYGGE- OG ANLEGGSVIRKSOMHET .	6 105	3 471	2 634	2 304	3 801	1 345	2 456	2 127	312	
VAREHANDEL .....	11 086	5 229	5 857	5 329	5 757	1 897	3 860	3 128	646	
SAMFERDSEL .....	8 030	4 455	3 575	3 429	4 601	1 617	2 984	2 458	471	
TJENESTEYTENDE NÆRINGER .....	17 168	7 624	9 544	8 643	8 525	2 649	5 876	4 653	1 106	
UOPPGITT NÆRING .....	294	258	36	274	20	6	14	12	2	
PENSJON, TRYGD .....	13 191	4 845	8 346	11 070	2 121	876	1 245	893	281	
FORMUE, LÅN M.V. ....	1 191	737	454	976	215	83	132	110	18	
STIPEND M.V. ....	266	151	115	230	36	11	25	23	-	
JOPPGITT .....	1 146	362	784	-	1 146	107	1 039	431	378	

TABELL 3. PERSONER 16 ÅR OG OVER ETTER YRKESAKTIVITET, KJØNN OG ALDER

KJØNN OG ALDER	I ALT	UTEN YRKES- AKTI- VITET	MED YRKESAKTIVITET						
			I ALT	ARBEIDSTID I TIMER					
				UNDER 100	100- 499	500- 999	1 000 OG MER		UOPP- GITT
							I ALT	AV DISSE: HEL DAGS- ARBEID	
I ALT .....	60 726	25 123	35 603	458	2 700	2 868	29 571	25 367	6
16-19 .....	5 582	2 813	2 769	84	723	394	1 568	1 274	-
20-24 .....	7 100	1 793	5 307	50	491	421	4 343	3 472	2
25-59 .....	34 167	10 611	23 556	252	1 186	1 691	20 423	17 893	4
60-66 .....	5 684	2 742	2 942	45	161	220	2 516	2 144	-
67-69 .....	1 947	1 280	667	13	59	66	529	435	-
70 OG OVER .....	6 246	5 884	362	14	80	76	192	149	-
MENN I ALT .....	28 733	5 844	22 889	141	979	875	20 888	18 862	6
16-19 .....	2 793	1 293	1 500	48	415	221	816	657	-
20-24 .....	3 498	493	3 005	11	272	203	2 517	1 960	2
25-59 .....	16 742	1 026	15 716	47	163	281	15 221	14 184	4
60-66 .....	2 519	574	1 945	18	47	80	1 800	1 615	-
67-69 .....	825	370	455	9	28	34	384	327	-
70 OG OVER .....	2 356	2 088	268	8	54	56	150	119	-
KVINNER I ALT .....	31 993	19 279	12 714	317	1 721	1 993	8 683	6 505	-
16-19 I ALT .....	2 789	1 520	1 269	36	308	173	752	617	-
AV DISSE: GIFTE ...	176	81	95	1	17	15	62	36	-
20-24 I ALT .....	3 602	1 300	2 302	39	219	218	1 826	1 512	-
AV DISSE: GIFTE ...	1 732	809	923	23	103	120	677	503	-
25-59 I ALT .....	17 425	9 585	7 840	205	1 023	1 410	5 202	3 709	-
AV DISSE: GIFTE ...	14 161	8 666	5 495	182	918	1 271	3 124	1 916	-
60-66 .....	3 165	2 168	997	27	114	140	716	529	-
67-69 .....	1 122	910	212	4	31	32	145	108	-
70 OG OVER .....	3 890	3 796	94	6	26	20	42	30	-

TABELL 4. PERSONER 16 ÅR OG OVER MED MINST 100 ARBEIDSTIMER ETTER YRKESSTATUS, ARBEIDSTID, KJØNN OG NÆRING/YRKESOMRÅDE

NÆRING/YRKESOMRÅDE	AV DISSE:					ARBEIDSTID I TIMER					
	I ALT	AN- SATTE	SELV- STEN- DIGE	MENN	KVIN- NER	100-999			1 000 OG MER		
						I ALT	MENN	KVIN- NER	I ALT	MENN	KVIN- NER
I ALT .....	35 139	31 743	2 762	22 742	12 397	5 568	1 854	3 714	29 571	20 888	8 683
NÆRING											
JORDBRUK .....	797	153	394	535	262	199	59	140	598	476	122
SKOGBRUK M.V. ....	3	3	-	3	-	-	-	-	3	3	-
FISKE M.V., HVALFANGST	106	26	80	105	1	14	:	:	92	:	:
BERGVERKSDRIFT M.V. ...	155	151	4	144	11	12	10	2	143	134	9
INDUSTRI .....	10 084	9 650	389	7 473	2 611	1 205	568	637	8 879	6 905	1 974
BYGGE- OG ANLEGGSVIRKS.	2 481	2 125	334	2 389	92	238	204	34	2 243	2 185	58
KRAFT-, VANNFORS. M.V.	276	275	1	234	42	30	20	10	246	214	32
VAREHANDEL .....	6 489	5 417	818	3 486	3 003	1 201	289	912	5 288	3 197	2 091
FINANSINSTITUSJONER ...	781	776	5	385	396	135	25	110	646	360	286
EIENDOMSDRIFT .....	25	23	2	14	11	3	1	2	22	13	9
SJØTRANSPORT .....	1 994	1 965	29	1 761	233	177	126	51	1 817	1 635	182
ANNEN SAMFERDSEL .....	1 724	1 531	187	1 340	384	185	115	70	1 539	1 225	314
OFF. ADM. OG FORSVAR ..	2 124	2 124	-	1 661	463	255	150	105	1 869	1 511	358
OFF. OG PRIV. TJ.YTING	5 585	5 609	351	2 469	3 516	1 366	208	1 158	4 619	2 261	2 358
LØNT HUSARBEID .....	327	327	-	4	323	146	2	144	181	2	179
ANNEN TJENESTYTING ...	1 507	1 316	164	481	1 026	384	46	338	1 123	435	688
UOPPGITT .....	281	272	4	258	23	18	:	:	263	:	:
1 YRKESOMRÅDE											
TEKNISK, VITENSKAPELIG, HUMANISTISK OG KUNST- NERISK ARBEID I ALT ...	4 681	4 375	299	2 524	2 157	700	168	532	3 981	2 356	1 625
TEKNISK ARBEID .....	929	880	47	890	39	50	41	9	879	849	30
MEDISINSK ARBEID .....	230	120	110	205	25	14	9	5	216	196	20
SYKEPLEIE- OG ANNET PLEIEARBEID .....	1 143	1 140	-	74	1 069	268	23	245	875	51	824
PEDAGOGISK ARBEID ...	1 343	1 329	13	688	655	237	52	185	1 106	636	470
ADM.- OG FORVALTNINGS- ARB., BEDR.- OG ORGANI- SASJONSLEDELSE I ALT ..	1 309	1 064	241	1 240	69	35	28	7	1 274	1 212	62
OFFENTLIG ADM.- OG FORVALTNINGSARBEID ..	149	149	-	133	16	3	1	2	146	132	14
BEDR. OG ORG.LEDELSE	1 160	915	241	1 107	53	32	27	5	1 128	1 080	48
KONTORARBEID .....	3 974	3 864	17	1 387	2 587	678	94	584	3 296	1 293	2 003
HANDELSARBEID I ALT ...	4 092	3 092	800	1 945	2 147	807	116	691	3 285	1 829	1 456
GROSSISTER OG DETALJISTER .....	672	-	672	532	140	36	22	14	636	510	126
HANDELSREISENDE- OG AGENTURARBEID .....	389	284	103	363	26	29	17	12	360	346	14
HANDELSARB. FRA KONT. OG DETALJHANDELSARB.	2 932	2 722	12	956	1 976	736	72	664	2 196	884	1 312
JORDBRUKS-, SKOGBRUKS- OG FISKEARBEID .....	1 005	278	477	738	267	233	88	145	772	650	122
GRUVE- OG SPRENGNINGS- ARBEID M.M. ....	99	97	2	99	-	9	9	-	90	90	-
TRANSPORT- OG KOMMUNI- KASJONSARBEID I ALT ...	3 233	3 028	196	2 926	307	332	269	63	2 901	2 657	244
VEGTRAFIKKARBEID ....	1 192	1 004	180	1 162	30	158	143	15	1 034	1 019	15
POST- OG TELEKOM.ARB.	377	376	-	132	245	44	6	38	333	126	207
INDUSTRI-, BYGGE- OG ANLEGG SARBEID I ALT ...	11 800	11 178	580	9 789	2 011	1 299	844	455	10 501	8 945	1 556
JERN- OG MET.VAREARB.	3 094	3 007	83	3 024	70	212	204	8	2 882	2 820	62
ELEKTROARBEID .....	766	739	26	756	10	49	47	2	717	709	8
TREARBEID .....	1 326	1 150	169	1 324	2	93	:	:	1 233	:	:
NÆRINGSMIDDEL ARBEID .	1 254	1 216	30	699	555	216	80	136	1 038	619	419
KJEMISK PROSESSAR- BEID, TREFØREDLINGS- OG PAPIRARBEID .....	103	102	1	90	13	17	14	3	86	76	10
LASTE-, LOSSE- OG LAGERARBEID .....	1 408	1 401	2	1 331	77	218	196	22	1 190	1 135	55
SERVICEARBEID I ALT ...	3 936	3 765	147	1 108	2 828	1 340	104	1 236	2 596	1 004	1 592
SIVILT OVERVÅKNINGS- OG TRYGGINGSARBEID ..	390	390	-	371	19	35	27	8	355	344	11
HOTELL- OG RESTAU- RANTARBEID, HUSARBEID VAKTMESTER- OG	1 068	1 049	13	246	822	316	29	287	752	217	535
RENGJØRINGSARBEID ...	1 547	1 541	6	241	1 306	767	28	739	780	213	567
MILITÆRT ARBEID .....	734	734	-	734	-	119	119	-	615	615	-
UOPPGITT .....	276	268	3	252	24	16	15	1	260	237	23

1 BARE ET UTVALG AV YRKESOMRÅDER ER SPESIFISERT

TABELL 5. PERSONER 16-69 ÅR ETTER YRKESAKTIVITET, KJØNN OG HØYESTE UTDANNING

KJØNN OG HØYESTE UTDANNING	I ALT	UTEN YRKESAKTIVITET, ARBEIDST. UNDER 100 TIMER ELLER UOPPGITT		MED 100 ARBEIDSTIMER ELLER MER					
		AV DISSE:		I ALT	100-499 TIMER		500-999 TIMER		1 000 TIMER OG MER
		I ALT	ELEVER, STU- DENTER		I ALT	AV DISSE: ELEVER, STU- DENTER	I ALT	AV DISSE: ELEVER, STU- DENTER	
I ALT .....	54 480	19 689	3 878	34 791	2 620	1 083	2 792	613	29 379
MENN I ALT .....	26 377	3 895	1 935	22 482	925	669	819	383	20 738
JNGDOMSSKOLENIVÅ, 7-9 ÅR, I ALT ..	14 259	2 524	1 050	11 735	484	299	457	134	10 794
7-ÅRIG FOLKESKOLE .....	6 778	1 227	48	5 551	93	9	193	6	5 265
ALLMENT FAGFELT ELLERS .....	3 506	1 009	899	2 497	289	229	128	63	2 080
ADMINISTRASJON OG ØKONOMI .....	1 466	101	28	1 365	34	15	24	14	1 307
INDUSTRI, HÅNDVERK OG TEKNIKK ..	1 907	132	64	1 775	61	44	89	44	1 625
SAMFERDSEL .....	307	34	5	273	4	2	15	4	254
JORDBRUK, SKOGBRUK OG FISKE .....	151	8	3	143	-	-	2	-	141
TJENESTEYTING OG FORSVAR .....	131	10	2	121	3	-	6	3	112
GYMNASNIVÅ I, 10 ÅR, I ALT .....	4 140	425	241	3 715	136	104	124	75	3 455
ALLMENT FAGFELT .....	2 280	304	201	1 976	109	85	74	45	1 793
ADMINISTRASJON OG ØKONOMI .....	129	4	-	125	3	3	6	3	116
INDUSTRI, HÅNDVERK OG TEKNIKK ..	697	42	26	655	14	11	25	18	616
SAMFERDSEL .....	538	50	9	488	7	3	13	6	468
JORDBRUK, SKOGBRUK OG FISKE .....	159	10	2	149	2	1	1	-	146
TJENESTEYTING OG FORSVAR .....	320	14	2	306	1	1	5	3	300
GYMNASNIVÅ II,III, 11-12 ÅR, I ALT	4 725	558	424	4 167	226	195	166	113	3 775
ALLMENT FAGFELT .....	1 804	428	404	1 376	190	175	117	100	1 069
ADMINISTRASJON OG ØKONOMI .....	183	4	-	179	1	1	-	-	178
INDUSTRI, HÅNDVERK OG TEKNIKK ..	1 703	64	9	1 639	22	13	20	4	1 597
SAMFERDSEL .....	633	45	4	588	7	3	17	3	564
HELSEVERN .....	10	2	2	8	-	-	-	-	8
JORDBRUK, SKOGBRUK OG FISKE .....	20	-	-	20	1	1	2	2	17
TJENESTEYTING OG FORSVAR .....	257	9	1	248	2	1	8	4	238
JNIVERSITETS- OG HØGSKOLENIVÅ I, 13-14 ÅR, I ALT .....	1 443	83	53	1 360	41	37	51	45	1 268
UNDERVISNING .....	189	18	8	171	6	6	8	7	157
ADMINISTRASJON, ØKONOMI, SAMFUNNSVITENSKAP OG JUS .....	318	26	20	292	10	9	9	9	273
NATURVITENSKAP OG TEKNIKK .....	791	24	12	767	18	15	22	17	727
JNIVERSITETS-, HØGSKOLENIVÅ II,III OG FORSKERNIVÅ, OVER 14 ÅR, I ALT	1 277	50	28	1 227	28	24	21	16	1 178
UNDERVISNING .....	200	4	2	196	2	2	7	6	187
ADMINISTRASJON, ØKONOMI, SAMFUNNSVITENSKAP OG JUS .....	258	6	3	252	5	5	3	1	244
NATURVITENSKAP OG TEKNIKK .....	333	10	5	323	8	8	8	7	307
UOPPGITT ELLER INGEN UTDANNING ...	533	255	139	278	10	10	-	-	268
KVINNER I ALT .....	28 103	15 794	1 943	12 309	1 695	414	1 973	230	8 641
JNGDOMSSKOLENIVÅ, 7-9 ÅR, I ALT ..	18 953	11 507	1 103	7 446	1 063	193	1 307	88	5 076
7-ÅRIG FOLKESKOLE .....	8 907	5 914	38	2 993	418	2	612	4	1 963
ALLMENT FAGFELT ELLERS .....	5 541	3 445	940	2 096	366	132	345	29	1 385
ADMINISTRASJON OG ØKONOMI .....	2 936	1 316	91	1 620	197	47	228	40	1 195
INDUSTRI, HÅNDVERK OG TEKNIKK ..	307	156	13	151	19	3	24	2	108
HELSEVERN .....	177	54	7	123	12	2	9	2	102
TJENESTEYTING OG FORSVAR .....	1 055	613	14	442	49	6	85	10	308
GYMNASNIVÅ I, 10 ÅR, I ALT .....	4 835	2 494	336	2 341	292	65	317	44	1 732
ALLMENT FAGFELT .....	4 118	2 158	318	1 960	249	59	264	39	1 447
ADMINISTRASJON OG ØKONOMI .....	207	104	4	103	9	-	22	1	72
INDUSTRI, HÅNDVERK OG TEKNIKK ..	132	68	9	64	13	3	12	3	39
SAMFERDSEL .....	154	59	2	95	8	-	7	-	80
HELSEVERN .....	131	70	2	61	6	2	7	-	48
TJENESTEYTING OG FORSVAR .....	60	23	1	37	5	1	3	-	29
GYMNASNIVÅ II,III, 11-12 ÅR, I ALT	2 581	1 132	323	1 449	210	98	229	59	1 010
ALLMENT FAGFELT .....	1 436	720	301	716	135	90	116	48	465
ADMINISTRASJON OG ØKONOMI .....	45	21	-	24	2	-	2	-	20
INDUSTRI, HÅNDVERK OG TEKNIKK ..	96	51	4	45	5	1	4	-	36
SAMFERDSEL .....	23	14	-	9	-	-	3	-	6
HELSEVERN .....	725	203	12	522	55	6	87	11	380
TJENESTEYTING OG FORSVAR .....	177	87	1	90	6	-	11	-	73
JNIVERSITETS- OG HØGSKOLENIVÅ I, 13-14 ÅR, I ALT .....	1 141	327	52	814	103	45	88	22	623
UNDERVISNING .....	480	111	16	369	48	21	40	7	281
ADMINISTRASJON, ØKONOMI, SAMFUNNSVITENSKAP OG JUS .....	338	128	15	210	22	10	24	10	164
NATURVITENSKAP OG TEKNIKK .....	28	10	3	18	5	3	3	1	10
JNIVERSITETS-, HØGSKOLENIVÅ II,III OG FORSKERNIVÅ, OVER 14 ÅR, I ALT	265	46	12	219	24	10	27	14	168
UNDERVISNING .....	155	16	4	139	17	9	13	9	109
ADMINISTRASJON, ØKONOMI, SAMFUNNSVITENSKAP OG JUS .....	10	5	2	5	-	-	1	-	4
NATURVITENSKAP OG TEKNIKK .....	9	5	-	4	-	-	1	1	3
UOPPGITT ELLER INGEN UTDANNING ...	328	288	117	40	3	3	5	3	32

I BARE ET UTVALG AV FAGOMRÅDER ER SPESIFISERT UNDER DE ENKELTE UTDANNINGSNIVÅER

TABELL 6. YRKESAKTIVE, SKOLEELEVER OG STUDENTER 16 ÅR OG OVER ETTER KJØNN OG ARBEIDS-/SKOLE-/STUDIESTED  
 PR. 1. NOVEMBER 1970

ARBEIDS-/SKOLE-/STUDIESTED	I ALT	1			2		
		YRKESAKTIVE			SKOLEELEVER OG STUDENTER		
		I ALT	MENN	KVINNER	I ALT	MENN	KVINNER
I ALT .....	37 574	32 536	20 856	11 680	5 038	2 839	2 199
I KOMMUNEN .....	32 402	28 558	17 505	11 053	3 844	2 059	1 785
SANDNES .....	961	899	642	257	62	43	19
SOLA .....	673	666	571	95	7	5	2
OSLO .....	313	27	22	5	286	170	116
KLEPP .....	92	82	68	14	10	6	4
RANDABERG .....	73	73	52	21	-	-	-
STRAND .....	51	21	21	-	30	18	12
ANDRE KOMMUNER I FYLKET .....	165	95	83	12	70	29	41
ANDRE KOMMUNER UTENFOR FYLKET ...	609	109	81	28	500	341	159
ANNET STED .....	2 235	2 006	1 811	195	229	168	61

1 EKSKL. PERSONER SOM AVTJENTE VERNEPLIKTSTJENESTE OG YRKESAKTIVE SOM IKKE HAR OPPGITT ARBEIDSSTED  
 2 EKSKL. SKOLEELEVER OG STUDENTER SOM IKKE HAR OPPGITT SKOLE-/STUDIESTED

TABELL 7. FAMILIER OG PERSONER ETTER FAMILIETYPPE OG HUSHOLDNINGSTYPE

HUSHOLDNINGSTYPE	I ALT		FAMILIER MED TO ELLER FLERE PERSONER							
	FAMI- LIER	PER- SONER	FAMI- LIER MED PER- SON	I ALT		EKTE- PAR UTEN UGIFTE BARN	EKTEPAR MED UGIFTE BARN		MOR ELLER FAR MED UGIFTE BARN	
				FAMI- LIER	PER- SONER		FAMI- LIER	PER- SONER	FAMI- LIER	PER- SONER
I ALT .....	32 174	81 659	11 222	20 952	70 437	5 801	13 244	54 044	1 907	4 791
PRIVATHUSHOLDNING I ALT .	30 806	80 281	9 864	20 942	70 417	5 791	13 244	54 044	1 907	4 791
MED EN FAMILIE .....	25 021	70 849	5 999	19 022	64 850	5 201	12 390	50 799	1 431	3 649
MED TO FAMILIER .....	4 802	8 172	3 042	1 760	5 130	544	795	3 024	421	1 018
MED FLERE FAMILIER ....	983	1 260	823	160	437	46	59	221	55	124
FELLESHUSHOLDNING .....	782	792	772	10	20	10	-	-	-	-
ANNEN HUSHOLDNING .....	586	586	586	-	-	-	-	-	-	-

TABELL 8. PERSONER 16 ÅR OG OVER MED EGEN BOLIG ETTER ALDER, EKTESKAPELIG STATUS OG KJØNN

EKTESKAPELIG STATUS OG KJØNN	I ALT	ALDER									
		16-19	20-24	25-29	30-39	40-49	50-59	60-69	70-79	80 OG OVER	
		PERSONER 16 ÅR OG OVER I ALT ...	60 726	5 582	7 100	5 474	8 161	9 799	10 733	7 631	4 498
AV DISSE: MED EGEN BOLIG .....	46 459	350	3 075	4 320	7 426	9 201	10 087	7 016	3 815	1 169	
MENN I ALT .....	28 733	2 793	3 498	2 813	4 002	4 733	5 194	3 344	1 754	602	
AV DISSE: MED EGEN BOLIG .....	20 995	79	1 058	2 038	3 518	4 349	4 850	3 117	1 545	441	
KVINNER I ALT .....	31 993	2 789	3 602	2 661	4 159	5 066	5 539	4 287	2 744	1 146	
AV DISSE: MED EGEN BOLIG .....	25 464	271	2 017	2 282	3 908	4 852	5 237	3 899	2 270	728	
JGIFTE I ALT .....	15 704	5 353	4 232	1 193	833	799	1 024	1 103	811	356	
AV DISSE: MED EGEN BOLIG .....	3 836	178	574	298	339	417	615	728	516	171	
MENN I ALT .....	7 697	2 751	2 420	738	458	396	424	299	148	63	
AV DISSE: MED EGEN BOLIG .....	1 120	45	153	116	144	163	219	172	76	32	
KVINNER I ALT .....	8 007	2 602	1 812	455	375	403	600	804	663	293	
AV DISSE: MED EGEN BOLIG .....	2 716	133	421	182	195	254	396	556	440	139	
GIFTE OG SEPARERTE I ALT .....	38 976	226	2 829	4 169	7 064	8 493	8 679	5 031	2 060	425	
AV DISSE: MED EGEN BOLIG .....	37 921	170	2 480	3 975	6 932	8 405	8 599	4 979	1 999	382	
MENN I ALT .....	19 445	42	1 070	2 027	3 424	4 155	4 488	2 733	1 230	276	
AV DISSE: MED EGEN BOLIG .....	18 883	34	905	1 914	3 332	4 101	4 438	2 706	1 203	250	
KVINNER I ALT .....	19 531	184	1 759	2 142	3 640	4 338	4 191	2 298	830	149	
AV DISSE: MED EGEN BOLIG .....	19 038	136	1 575	2 061	3 600	4 304	4 161	2 273	796	132	
FØR GIFTE I ALT .....	6 046	3	39	112	264	507	1 030	1 497	1 627	967	
AV DISSE: MED EGEN BOLIG .....	4 702	2	21	47	155	379	873	1 309	1 300	616	
MENN I ALT .....	1 591	-	8	48	120	182	282	312	376	263	
AV DISSE: MED EGEN BOLIG .....	992	-	-	8	42	85	193	239	266	159	
KVINNER I ALT .....	4 455	3	31	64	144	325	748	1 185	1 251	704	
AV DISSE: MED EGEN BOLIG .....	3 710	2	21	39	113	294	680	1 070	1 034	457	

TABELL 9. HUS, BOLIGER, ROM OG BOSATTE ETTER HUSTYPE

I ALT	PERMANENT BOLIGBYGG							BLOKK	PRJ- VI- SOR- BO- LIG- BYGG	FOR- RET- BYGG M.V.	BYGG FOR- FEL- LES- HOLD- NING	UOPP- GITT HUS- TYPE	
	VÅ- NING- HUS I TILKN. TIL GÅRDS- DRIFT	FRITT- LIGG- ENDE ENE- BOLIG	ENE- BOLIG I REKKE, KJEDE, ATRIUM M.V.	ANNEN ENE- BOLIG	HORI- SON- DEL TO- MANN- BOLIG	ANNET SMÅHUS							
	I ALT	I ALT	I ALT	I ALT	I ALT								
HUS .....	18 747	18 181	592	6 904	4 529	327	3 769	1 921	139	14	490	62	-
BOLIGER I ALT ...	29 017	28 043	908	6 904	4 529	327	7 538	6 138	1 699	17	755	202	-
AV DISSE: BEBODDE	27 727	26 860	732	6 904	4 529	327	7 228	5 521	1 619	17	695	155	-
ROM .....	117 772	115 035	3 576	37 142	22 344	1 395	27 924	17 274	5 380	30	2 455	252	-
BOSATTE .....	80 281	78 420	2 221	24 697	16 636	893	18 334	12 004	3 635	27	1 615	219	-
BOLIGER PR. HUS .	1,5	1,5	1,5	1,0	1,0	1,0	2,0	3,2	12,2	1,2	1,5	3,3	-
ROM PR. BOLIG ...	4,2	4,3	4,9	5,4	4,9	4,3	3,9	3,1	3,3	1,8	3,5	1,6	-
BOSATTE PR. BOLIG	2,9	2,9	3,0	3,6	3,7	2,7	2,5	2,2	2,2	1,6	2,3	1,4	-
BOSATTE PR. ROM .	0,7	0,7	0,6	0,7	0,7	0,6	0,7	0,7	0,7	0,9	0,7	0,9	-

TABELL 10. BEBODDE BOLIGER ETTER HUSTYPE OG BYGGEÅR, OG HUS, ROM OG BOSATTE ETTER HUSETS BYGGEÅR

HUSETS BYGGEÅR	HUS	BEBODDE BOLIGER							ROM	BOSATTE	BOSATTE			
		I PERMANENTE BOLIGBYGG									BE- BOD- DE BO- LIG- ER PR. HUS	PR. BO- LIG	PR. BO- LIG	PR. ROM
		I ALT	I VÅNING- HUS I TILKN. TIL GÅRDS- DRIFT OG I FRITTL. OG ENEBOLIGER	I ANDRE ENE- OG TO- MANN- BOLIGER	I BLCKK- ER	I ANDRE BYGG								
I ALT .....	18 747	27 727	26 860	7 636	17 605	1 619	867	117 772	80 281	1,5				
1900 OG FØR ....	2 220	3 651	3 326	785	2 463	78	325	12 721	8 139	1,6	3,5	2,2	0,6	
1901-1910 .....	1 141	2 033	1 930	327	1 565	38	103	7 628	4 753	1,8	3,8	2,3	0,6	
1911-1920 .....	1 781	3 259	3 148	523	2 513	112	111	12 392	7 926	1,8	3,8	2,4	0,6	
1921-1930 .....	802	1 242	1 179	380	769	30	63	5 140	3 121	1,5	4,1	2,5	0,6	
1931-1940 .....	1 667	2 858	2 763	722	1 982	59	95	11 617	7 141	1,7	4,1	2,5	0,6	
1941-1945 .....	98	173	165	53	109	3	8	690	544	1,8	4,0	3,1	0,8	
1946-1950 .....	862	1 356	1 326	451	763	112	30	6 027	3 955	1,6	4,4	2,9	0,7	
1951-1960 .....	4 822	6 643	6 549	1 545	4 396	608	94	30 260	21 636	1,4	4,6	3,3	0,7	
1961-1970 .....	5 329	6 474	6 437	2 842	3 016	579	37	31 145	22 951	1,2	4,8	3,5	0,7	
JOPPGITT .....	25	38	37	8	29	-	1	152	115	1,5	4,0	3,0	0,8	

TABELL 11. BEBODDE BOLIGER ETTER HUSTYPE OG TALLET PÅ ROM, OG BOSATTE ETTER TALLET PÅ ROM I BOLIGEN

TALLET PÅ ROM, EKSKL. KJØKKEN	BEBODDE BOLIGER							I ALT	PR. ROM
	I PERMANENTE BOLIGBYGG								
	I ALT	I VÅNING- HUS I TILKN. TIL GÅRDS- DRIFT OG I FRITTL. OG ENEBOLIGER	I ANDRE ENE- OG TO- MANN- BOLIGER OG SMÅHUS	I BLOKKER	I ANDRE BYGG				
I ALT .....	27 727	26 860	7 636	17 605	1 619	867	80 281	0,7	
0 ROM ELLER UOPPGITT ..	6	6	4	2	-	-	23	..	
1 ROM I ALT .....	2 022	1 785	121	1 325	338	237	2 755	1,0	
MED KJØKKEN I ALT ...	1 419	1 322	118	961	243	97	2 012	0,9	
UNDER 6 KVM. ....	713	670	56	446	168	43	921	1,3	
6 KVM. OG MER .....	706	652	62	515	75	54	1 091	0,8	
UTEN KJØKKEN .....	603	463	3	365	95	140	743	1,2	
2 ROM I ALT .....	5 738	5 504	456	4 631	417	234	11 749	0,7	
MED KJØKKEN .....	5 579	5 366	451	4 508	407	213	11 471	0,7	
UTEN KJØKKEN .....	159	138	5	123	10	21	278	0,9	
3 ROM .....	7 013	6 794	1 003	5 276	515	219	18 214	0,7	
4 ROM .....	8 301	8 200	2 848	5 031	321	101	29 468	0,7	
5 ROM .....	2 771	2 722	1 860	843	19	49	10 619	0,6	
6 ROM .....	1 254	1 237	904	328	5	17	4 919	0,6	
7 ROM .....	411	405	317	88	-	6	1 654	0,5	
8 ROM OG MER .....	211	207	123	80	4	4	880	0,4	

TABELL 12. BEBODDE BOLIGER, ROM OG BOSATTE ETTER BOLIGTETTHET

	I ALT	BOSATTE PR. ROM, INKL. KJØKKEN PÅ 6 KVM. OG MER										0 ROM ELLER UOPP- GITT
		UNDER 0,25	0,25- 0,49	0,50- 0,74	0,75- 0,99	1,00- 1,24	1,25- 1,49	1,50- 1,74	1,75- 1,99	2,00 OG MER		
BEBODDE BOLIGER .....	27 727	717	5 731	8 871	4 515	5 690	1 024	619	52	502	6	
ROM .....	117 772	4 518	25 826	38 319	22 236	20 149	3 801	1 834	223	866	..	
BOSATTE .....	80 281	770	8 736	22 267	17 675	20 677	4 953	2 845	394	1 941	23	
ROM PR. BOLIG .....		4,2	6,3	4,5	4,3	4,9	3,5	3,7	3,0	4,3	1,7	
BOSATTE PR. BOLIG .....		2,9	1,1	1,5	2,5	3,9	3,6	4,8	4,6	7,6	3,9	

TABELL 13. BEBODDE BOLIGER, ROM OG BOSATTE ETTER BOLIGENS UTSTYR

	I ALT	INNLAGT VANN I HUSET										IKKE INN- LAGT VANN I HUSET	UOPP- GITT
		EGET WC		FELLES WC		EGET ELLER FELLES WC OG UTEN BAD	UTEN WC		EGET ELLER FELLES BAD	UTEN BAD			
		EGET BAD	FELLES BAD	EGET BAD	FELLES BAD								
		I ALT	I ALT										
BEBODDE BOLIGER .....	27 727	27 538	19 751	974	169	886	4 770	297	691	188	1		
ROM .....	117 772	117 061	92 424	3 185	575	1 904	14 890	1 454	2 629	711	-		
BOSATTE .....	80 281	79 820	63 028	2 076	399	1 599	10 026	927	1 765	459	2		
ROM PR. BOLIG .....		4,2	4,3	4,7	3,3	3,4	2,1	3,1	4,9	3,8	3,8		
BOSATTE PR. BOLIG .....		2,9	2,9	3,2	2,1	2,4	1,8	2,1	3,1	2,6	2,4		
BOSATTE PR. ROM .....		0,7	0,7	0,7	0,7	0,7	0,8	0,7	0,6	0,7	0,6		

TABELL 14. BEBODDE BOLIGER, ROM OG BOSATTE ETTER EIER-/LEIERFORHOLDET TIL BOLIGEN

	I ALT	BOLIGINNEHAVEREN DISPONERER BOLIGEN SOM										TJEN- ESTE- ELLER FOR- TER- BOLIG	UOPP- GITT	
		EIER	LEIEBOER								MED INN- SKOTT			UTEV INN- SKOTT
			MED AKSJE/ANDEL				UTEN AKSJE/ANDEL							
			I ALT	I ALT	MED INN- SKOTT	UTEV INN- SKOTT	I ALT	MED INN- SKOTT	UTEV INN- SKOTT					
BEBODDE BOLIGER ...	27 727	15 047	12 060	2 804	2 681	123	9 256	464	8 792	620	-			
ROM .....	117 772	73 826	41 980	11 878	11 510	368	30 102	1 861	28 241	1 966	-			
BOSATTE .....	80 281	49 207	29 472	8 453	8 255	198	21 019	1 341	19 678	1 602	-			
ROM PR. BOLIG .....		4,2	4,9	3,5	4,2	4,3	3,0	3,3	4,0	3,2	3,2			
BOSATTE PR. BOLIG .....		2,9	3,3	2,4	3,0	3,1	1,6	2,3	2,9	2,2	2,6			
BOSATTE PR. ROM .....		0,7	0,7	0,7	0,7	0,7	0,5	0,7	0,7	0,7	0,8			

TABELL 15. FOLKEMENGDEN ETTER ALDER, KJØNN OG TELLINGSKRETS

TELLINGSKRETS OG KJØNN	I ALT	ALDER									
		UNDER	7-15	16-19	20-24	25-29	30-39	40-49	50-59	60-69	70 OG
		7									OVER
KOMMUNEN I ALT .....	81 659	9 216	11 717	5 582	7 100	5 474	8 161	9 799	10 733	7 631	6 246
MENN I ALT .....	39 437	4 666	6 038	2 793	3 498	2 813	4 002	4 733	5 194	3 344	2 356
UGIFTE .....	18 401	4 666	6 038	2 751	2 420	738	458	396	424	299	211
GIFTE OG SEPARERTE ....	19 445	-	-	42	1 070	2 027	3 424	4 155	4 488	2 733	1 506
FØR GIFTE .....	1 591	-	-	-	8	48	120	182	282	312	639
KVINNER I ALT .....	42 222	4 550	5 679	2 789	3 602	2 661	4 159	5 066	5 539	4 287	3 890
UGIFTE .....	18 236	4 550	5 679	2 602	1 812	455	375	403	600	804	956
GIFTE OG SEPARERTE ....	19 531	-	-	184	1 759	2 142	3 640	4 338	4 191	2 298	979
FØR GIFTE .....	4 455	-	-	3	31	64	144	325	748	1 185	1 955
TETTBYGDDE KRETSET I ALT ...	77 514	8 805	11 101	5 247	6 716	5 212	7 764	9 219	10 142	7 319	5 989
MENN .....	37 247	4 453	5 719	2 625	3 299	2 664	3 774	4 422	4 862	3 176	2 253
KVINNER .....	40 267	4 352	5 382	2 622	3 417	2 548	3 990	4 797	5 280	4 143	3 736
001 SENTRUM ØST .....	185	10	8	10	22	11	8	20	31	39	26
MENN .....	84	5	4	5	9	5	5	10	13	18	10
KVINNER .....	101	5	4	5	13	6	3	10	18	21	16
002 NYTORGET .....	384	18	28	14	19	20	25	31	87	65	77
MENN .....	178	11	13	8	14	12	14	13	44	21	28
KVINNER .....	206	7	15	6	5	8	11	18	43	44	49
003 BLÅSENBERG .....	625	41	29	25	64	48	39	49	111	126	93
MENN .....	282	19	12	14	32	29	22	23	46	49	36
KVINNER .....	343	22	17	11	32	19	17	26	65	77	57
004 VERKET .....	725	47	37	41	64	45	33	80	114	143	121
MENN .....	332	24	10	16	34	29	17	45	55	56	46
KVINNER .....	393	23	27	25	30	16	16	35	59	87	75
005 STRØMSTEIVEN .....	595	58	59	32	49	32	37	85	95	84	64
MENN .....	305	33	28	18	24	17	20	49	50	38	28
KVINNER .....	290	25	31	14	25	15	17	36	45	46	36
006 SPILDERHAUG .....	358	32	28	23	27	11	25	36	66	54	56
MENN .....	182	16	19	13	15	7	15	15	36	26	20
KVINNER .....	176	16	9	10	12	4	10	21	30	28	36
007 LERVIG .....	318	32	28	19	38	15	24	38	51	48	25
MENN .....	158	19	12	8	16	10	13	17	30	24	9
KVINNER .....	160	13	16	11	22	5	11	21	21	24	16
008 JOHANNES .....	980	78	73	60	106	65	68	87	150	163	130
MENN .....	447	40	38	24	52	36	40	35	72	68	42
KVINNER .....	533	38	35	36	54	29	28	52	78	95	88
009 STORHAUG I .....	1 197	100	107	69	142	82	63	90	221	155	168
MENN .....	534	52	47	36	74	44	31	35	97	59	59
KVINNER .....	663	48	60	33	68	38	32	55	124	96	109
010 STORHAUG II .....	895	54	67	58	92	49	61	63	134	136	181
MENN .....	384	30	35	23	43	30	26	24	56	55	62
KVINNER .....	511	24	32	35	49	19	35	39	78	81	119
011 NYLUND I .....	949	74	104	53	72	58	71	94	133	141	149
MENN .....	433	32	58	24	32	33	33	49	62	52	58
KVINNER .....	516	42	46	29	40	25	38	45	71	89	91
012 NYLUND II .....	833	74	86	45	65	40	65	85	132	135	106
MENN .....	394	36	43	21	37	19	32	45	55	61	45
KVINNER .....	439	38	43	24	28	21	33	40	77	74	61
013 BREIVIG .....	684	60	115	57	50	31	76	95	92	54	54
MENN .....	338	28	54	27	27	20	36	48	45	29	24
KVINNER .....	346	32	61	30	23	11	40	47	47	25	30
014 MIDJORD .....	1 097	120	152	65	113	68	97	112	172	125	73
MENN .....	530	65	79	35	53	32	55	54	79	53	25
KVINNER .....	567	55	73	30	60	36	42	58	93	72	48
015 VARDEN I .....	702	61	84	46	53	50	50	80	118	90	70
MENN .....	334	39	39	20	30	26	22	39	52	35	32
KVINNER .....	368	22	45	26	23	24	28	41	66	55	38
016 VARDEN II .....	508	51	57	47	54	28	42	60	62	53	54
MENN .....	240	28	34	18	22	15	16	28	29	26	24
KVINNER .....	268	23	23	29	32	13	26	32	33	27	30
017 STRØMVGIG .....	629	63	82	39	40	45	59	70	94	94	43
MENN .....	298	32	42	24	19	24	24	28	43	44	18
KVINNER .....	331	31	40	15	21	21	35	42	51	50	25
018 PARADIS .....	354	18	41	24	36	22	21	46	41	51	54
MENN .....	157	9	21	10	14	13	7	22	17	22	22
KVINNER .....	197	9	20	14	22	9	14	24	24	29	32

TABELL 15, FORTS., FOLKEMENGDEN ETTER ALDER, KJØNN OG TELLINGSKRETS

TELLINGSKRETS OG KJØNN	I ALT	ALDER									
		UNDER 7	7-15	16-19	20-24	25-29	30-39	40-49	50-59	60-69	70 OG OVER
019 BIRKEL.GT./VIKEDALSGT	444	30	40	25	60	20	32	34	40	51	112
MENN .....	178	13	27	10	22	8	18	13	19	20	28
KVINNER .....	266	17	13	15	38	12	14	21	21	31	84
020 BERGJELAND .....	569	26	32	12	51	37	33	44	85	109	140
MENN .....	240	15	15	5	31	18	20	22	36	39	39
KVINNER .....	329	11	17	7	20	19	13	22	49	70	101
021 SENTRUM VEST .....	166	1	4	6	26	10	11	16	29	41	22
MENN .....	74	1	2	1	10	4	5	8	13	23	7
KVINNER .....	92	-	2	5	16	6	6	8	16	18	15
022 ST. OLAV .....	293	22	17	15	42	14	17	30	34	61	41
MENN .....	108	9	10	8	10	8	8	13	13	15	14
KVINNER .....	185	13	7	7	32	6	9	17	21	46	27
023 EIGANES I .....	452	29	45	24	51	26	26	41	69	56	85
MENN .....	193	15	27	11	15	12	17	21	30	21	24
KVINNER .....	259	14	18	13	36	14	9	20	39	35	61
024 EIGANES II .....	510	37	52	48	58	33	39	50	69	51	73
MENN .....	213	21	28	18	19	16	18	17	33	11	32
KVINNER .....	297	16	24	30	39	17	21	33	36	40	41
025 MOSVATNET NORD .....	684	53	63	44	71	48	53	65	106	120	61
MENN .....	314	23	30	26	32	29	24	29	40	57	24
KVINNER .....	370	30	33	18	39	19	29	36	66	63	37
026 VÅLAND I .....	732	62	65	49	96	54	43	59	89	107	108
MENN .....	290	28	28	16	32	27	22	29	33	45	30
KVINNER .....	442	34	37	33	64	27	21	30	56	62	78
027 VÅLAND II .....	1 110	86	83	61	129	77	75	87	159	185	168
MENN .....	500	41	44	28	63	36	41	38	75	70	64
KVINNER .....	610	45	39	33	66	41	34	49	84	115	104
028 VÅLANDSSKRÅNINGEN ...	900	52	90	58	92	55	60	88	142	134	129
MENN .....	425	28	51	33	47	28	30	44	60	54	50
KVINNER .....	475	24	39	25	45	27	30	44	82	80	79
029 VÅLAND III .....	788	48	62	53	93	53	40	100	116	110	113
MENN .....	358	21	30	30	45	29	20	46	52	40	45
KVINNER .....	430	27	32	23	48	24	20	54	64	70	68
030 VÅLANDSHAUGEN .....	597	47	46	41	54	31	39	64	86	76	113
MENN .....	265	24	19	18	30	18	18	29	34	32	43
KVINNER .....	332	23	27	23	24	13	21	35	52	44	70
031 VÅLAND IV .....	1 235	74	126	87	136	63	85	128	223	171	142
MENN .....	598	35	68	52	72	35	38	55	105	74	64
KVINNER .....	637	39	58	35	64	28	47	73	118	97	78
032 VÅLAND V .....	747	55	80	84	164	44	35	100	125	38	22
MENN .....	338	37	42	38	49	21	16	36	68	21	10
KVINNER .....	409	18	38	46	115	23	19	64	57	17	12
033 MOSVATNET ØST .....	977	93	120	88	102	65	73	125	172	100	39
MENN .....	481	47	66	46	56	33	34	58	81	46	14
KVINNER .....	496	46	54	42	46	32	39	67	91	54	25
034 BEKKEFARET I .....	765	83	128	88	61	39	67	118	111	49	21
MENN .....	386	37	67	49	39	19	30	52	58	25	10
KVINNER .....	379	46	61	39	22	20	37	66	53	24	11
035 BEKKEFARET II .....	565	30	68	32	26	32	42	55	68	68	144
MENN .....	229	16	38	18	12	16	16	28	32	23	30
KVINNER .....	336	14	30	14	14	16	26	27	36	45	114
036 BEKKEFARET III .....	1 463	110	261	145	95	64	112	267	195	113	101
MENN .....	763	48	144	87	58	32	51	128	105	56	54
KVINNER .....	700	62	117	58	37	32	61	139	90	57	47
037 BEKKEFARET IV .....	1 236	130	275	109	89	59	151	174	146	75	28
MENN .....	596	61	143	54	45	33	62	94	61	38	5
KVINNER .....	640	69	132	55	44	26	89	80	85	37	23
038 BEKKEFARET V .....	669	66	160	56	46	16	93	120	83	22	7
MENN .....	321	30	67	26	31	8	42	57	44	12	4
KVINNER .....	348	36	93	30	15	8	51	63	39	10	3



TABELL 15, FORTS., FOLKEMENGDEN ETTER ALDER, KJØNN OG TELLINGSKRETS

TELLINGSKRETS OG KJØNN	I ALT	ALDER									
		UNDER 7	7-15	16-19	20-24	25-29	30-39	40-49	50-59	60-69	70 OG OVER
039 MOSVATNET SØR I .....	1 003	87	203	81	75	47	100	150	175	45	40
MENN .....	508	47	112	44	40	23	45	70	88	23	16
KVINNER .....	495	40	91	37	35	24	55	80	87	22	24
040 MOSVATNET SØR II ....	1 470	238	260	99	114	114	189	166	168	78	44
MENN .....	708	133	116	53	58	61	86	78	72	37	14
KVINNER .....	762	105	144	46	56	53	103	88	96	41	30
041 MOSVATNET SØR III ...	865	66	120	76	75	34	52	123	127	86	106
MENN .....	392	31	59	31	36	16	25	54	64	42	34
KVINNER .....	473	35	61	45	39	18	27	69	63	44	72
042 EIGANES III .....	626	43	86	46	56	45	47	87	93	68	55
MENN .....	280	19	45	23	25	24	19	33	42	29	21
KVINNER .....	346	24	41	23	31	21	28	54	51	39	34
043 STADION .....	635	53	67	38	57	45	47	59	105	77	87
MENN .....	293	26	40	15	28	29	20	28	45	38	24
KVINNER .....	342	27	27	23	29	16	27	31	60	39	63
044 LEDAAL I .....	441	43	35	29	44	23	32	34	64	69	68
MENN .....	204	20	21	15	21	14	17	15	24	33	24
KVINNER .....	237	23	14	14	23	9	15	19	40	36	44
045 LEDAAL II .....	881	73	107	52	90	47	68	94	138	101	111
MENN .....	420	39	51	29	49	24	32	43	68	35	50
KVINNER .....	461	34	56	23	41	23	36	51	70	66	61
046 LEDAAL III .....	566	29	33	29	47	35	33	33	96	90	141
MENN .....	220	15	14	11	24	22	15	14	38	24	43
KVINNER .....	346	14	19	18	23	13	18	19	58	66	98
047 RUDLÅ .....	803	45	63	44	84	61	51	75	138	130	112
MENN .....	357	24	31	23	42	31	26	37	64	49	30
KVINNER .....	446	21	32	21	42	30	25	38	74	81	82
048 TIDEGEILEN .....	507	50	41	30	45	30	33	42	71	86	79
MENN .....	236	28	22	11	18	20	19	19	32	36	31
KVINNER .....	271	22	19	19	27	10	14	23	39	50	48
049 BJERGSTED .....	795	50	51	39	60	49	56	84	146	117	143
MENN .....	367	27	27	19	26	33	33	41	66	47	48
KVINNER .....	428	23	24	20	34	16	23	43	80	70	95
050 KAMPEN .....	1 800	146	172	123	162	137	135	165	303	263	194
MENN .....	818	72	95	52	79	78	65	71	124	123	59
KVINNER .....	982	74	77	71	83	59	70	94	179	140	135
051 STOKKA I .....	911	82	134	70	87	58	77	128	159	84	32
MENN .....	438	38	72	29	41	33	36	55	83	38	13
KVINNER .....	473	44	62	41	46	25	41	73	76	46	19
052 BYHAUGEN .....	871	85	95	59	81	48	64	99	125	125	90
MENN .....	400	44	46	30	39	24	34	44	56	48	35
KVINNER .....	471	41	49	29	42	24	30	55	69	77	55
053 BYHAUGEN ØST .....	1 061	91	162	86	111	48	97	133	187	98	48
MENN .....	548	47	93	51	58	25	51	66	82	49	26
KVINNER .....	513	44	69	35	53	23	46	67	105	49	22
054 BAKKELAND .....	1 327	109	174	116	110	68	106	165	235	143	101
MENN .....	645	44	95	55	61	37	53	82	113	64	41
KVINNER .....	682	65	79	61	49	31	53	83	122	79	60
055 KALHAMMAREN .....	651	90	102	45	50	46	69	90	81	51	27
MENN .....	348	60	52	26	25	21	38	46	44	27	9
KVINNER .....	303	30	50	19	25	25	31	44	37	24	18
056 ENGØY/GRASH./SØLYST .	370	48	55	35	26	22	34	51	54	18	27
MENN .....	182	26	24	16	9	13	18	25	30	6	15
KVINNER .....	188	22	31	19	17	9	16	26	24	12	12
057 BUØY I .....	692	72	109	67	74	44	53	104	89	55	25
MENN .....	350	38	53	30	46	24	26	48	43	30	12
KVINNER .....	342	34	56	37	28	20	27	56	46	25	13
058 BUØY II .....	786	83	105	64	61	60	59	111	117	65	61
MENN .....	389	39	57	30	29	37	29	56	55	27	30
KVINNER .....	397	44	48	34	32	23	30	55	62	38	31

TABELL 15, FORTS., FOLKEMENGDEN ETTER ALDER, KJØNN OG TELLINGSKRETS

TELLINGSKRETS OG KJØNN	I ALT	ALDER									
		UNDER 7	7-15	16-19	20-24	25-29	30-39	40-49	50-59	60-69	70 OG OVER
059 AUSTBØ .....	1 651	215	312	101	124	96	199	223	168	134	79
MENN .....	843	113	170	44	73	48	97	111	89	67	31
KVINNER .....	808	102	142	57	51	48	102	112	79	67	48
060 LUNDE/SKEIE/HUSEBØ ..	841	172	173	46	77	70	140	83	53	18	9
MENN .....	432	88	86	28	38	37	72	41	31	8	3
KVINNER .....	409	84	87	18	39	33	68	42	22	10	6
062 ROALDSØY/DRMØY .....	502	72	65	34	51	38	28	72	67	43	32
MENN .....	261	35	30	25	27	18	15	37	35	22	17
KVINNER .....	241	37	35	9	24	20	13	35	32	21	15
063 HILLEVÅG I .....	998	86	94	49	124	63	78	114	163	126	101
MENN .....	443	39	52	22	50	31	42	51	69	44	43
KVINNER .....	555	47	42	27	74	32	36	63	94	82	58
064 HILLEVÅG II .....	884	85	94	70	87	65	70	101	138	114	60
MENN .....	413	40	52	26	46	31	33	46	64	45	30
KVINNER .....	471	45	42	44	41	34	37	55	74	69	30
065 HILLEVÅG III .....	1 125	107	155	84	103	81	112	164	175	87	57
MENN .....	521	49	78	55	45	38	44	68	87	40	17
KVINNER .....	604	58	77	29	58	43	68	96	88	47	40
066 HILLEVÅG IV .....	598	68	98	51	43	42	55	91	82	45	23
MENN .....	294	34	51	25	25	23	22	34	51	19	10
KVINNER .....	304	34	47	26	18	19	33	57	31	26	13
067 HILLEVÅG V .....	913	166	105	52	92	114	85	82	99	70	48
MENN .....	443	82	60	29	38	58	43	36	45	32	20
KVINNER .....	470	84	45	23	54	56	42	46	54	38	28
068 VAULEN I .....	774	77	149	69	52	35	98	121	99	41	33
MENN .....	389	37	75	40	31	18	45	55	56	14	18
KVINNER .....	385	40	74	29	21	17	53	66	43	27	15
069 VAULEN II .....	449	36	70	38	28	19	44	69	63	48	34
MENN .....	215	16	37	17	18	11	15	36	30	24	11
KVINNER .....	234	20	33	21	10	8	29	33	33	24	23
070 VAULEN III .....	515	76	114	42	42	33	72	60	56	14	6
MENN .....	257	45	53	19	21	14	37	30	29	6	3
KVINNER .....	258	31	61	23	21	19	35	30	27	8	3
071 VAULEN IV .....	1 105	143	187	84	65	74	168	162	104	76	42
MENN .....	524	76	89	38	32	35	81	77	50	36	10
KVINNER .....	581	67	98	46	33	39	87	85	54	40	32
072 VAULEN V .....	491	80	96	26	28	33	81	78	39	17	13
MENN .....	241	41	50	13	11	13	40	40	21	7	5
KVINNER .....	250	39	46	13	17	20	41	38	18	10	8
073 VAULEN VI .....	1 079	119	187	80	97	60	119	145	139	83	50
MENN .....	530	60	97	45	50	26	55	69	72	39	17
KVINNER .....	549	59	90	35	47	34	64	76	67	44	33
074 VAULEN VII .....	921	93	185	71	67	54	87	140	105	66	53
MENN .....	460	45	91	37	37	25	40	70	57	32	26
KVINNER .....	461	48	94	34	30	29	47	70	48	34	27
075 VAULEN VIII .....	745	98	110	45	76	60	77	86	89	63	41
MENN .....	360	51	60	19	35	28	41	39	43	30	14
KVINNER .....	385	47	50	26	41	32	36	47	46	33	27
076 GAUSEL .....	506	52	87	40	48	27	44	66	78	36	28
MENN .....	260	19	48	25	26	13	18	39	39	20	13
KVINNER .....	246	33	39	15	22	14	26	27	39	16	15
077 FORUS .....	500	62	98	31	41	27	64	83	47	25	22
MENN .....	248	34	47	12	20	14	32	41	26	14	8
KVINNER .....	252	28	51	19	21	13	32	42	21	11	14
078 TJENSVOLL .....	534	47	77	42	46	37	38	62	90	57	38
MENN .....	245	22	41	19	19	22	16	27	40	26	13
KVINNER .....	289	25	36	23	27	15	22	35	50	31	25
079 STOKKA II .....	382	43	54	35	20	29	41	54	50	32	24
MENN .....	192	22	25	20	13	14	20	26	25	14	13
KVINNER .....	190	21	29	15	7	15	21	28	25	18	11

TABELL 15, FORTS., FOLKEMENGDEN ETTER ALDER, KJØNN OG TELLINGSKRETS

TELLINGSKRETS OG KJØNN	I ALT	ALDER									
		UNDER	7-15	16-19	20-24	25-29	30-39	40-49	50-59	60-69	70 OG
		7									OVER
080 STOKKA III .....	1 042	177	188	64	62	63	167	141	111	45	24
MENN .....	514	84	98	29	39	20	81	67	62	25	9
KVINNER .....	528	93	90	35	23	43	86	74	49	20	15
081 TASTA I .....	1 016	89	157	76	85	66	81	146	170	94	52
MENN .....	485	41	78	31	45	38	34	70	83	41	24
KVINNER .....	531	48	79	45	40	28	47	76	87	53	28
082 TASTA II .....	841	99	139	66	72	58	94	120	122	42	29
MENN .....	416	46	68	40	32	27	52	54	67	19	11
KVINNER .....	425	53	71	26	40	31	42	66	55	23	18
083 TASTA III .....	591	62	125	50	39	20	78	93	72	37	15
MENN .....	294	24	67	27	24	12	28	51	37	17	7
KVINNER .....	297	38	58	23	15	8	50	42	35	20	8
084 TASTA IV .....	1 105	197	248	56	50	62	212	129	91	44	16
MENN .....	574	106	142	25	25	23	103	73	47	24	6
KVINNER .....	531	91	106	31	25	39	109	56	44	20	10
085 TASTA V .....	1 481	297	249	72	101	156	276	146	93	66	25
MENN .....	759	154	128	40	50	66	148	79	49	30	15
KVINNER .....	722	143	121	32	51	90	128	67	44	36	10
088 MADLA I .....	494	48	80	38	56	21	44	73	65	44	25
MENN .....	253	26	44	15	34	12	22	30	38	18	14
KVINNER .....	241	22	36	23	22	9	22	43	27	26	11
089 MADLA II .....	1 124	159	217	83	74	56	163	171	120	57	24
MENN .....	558	83	108	42	43	26	76	84	57	34	5
KVINNER .....	566	76	109	41	31	30	87	87	63	23	19
090 MADLA III .....	1 289	180	265	113	77	66	152	230	125	59	22
MENN .....	635	84	131	58	49	34	66	118	60	29	6
KVINNER .....	654	96	134	55	28	32	86	112	65	30	16
091 MADLA IV .....	845	121	182	57	60	53	115	132	73	33	19
MENN .....	437	70	97	24	30	31	52	69	38	18	8
KVINNER .....	408	51	85	33	30	22	63	63	35	15	11
092 RAG .....	365	48	83	21	21	21	67	51	35	14	4
MENN .....	189	18	44	15	17	9	32	23	22	7	2
KVINNER .....	176	30	39	6	4	12	35	28	13	7	2
093 MADLATUA I .....	1 209	203	261	66	70	78	194	137	89	63	48
MENN .....	621	105	139	37	37	30	97	74	51	29	22
KVINNER .....	588	98	122	29	33	48	97	63	38	34	26
094 MADLATUA II .....	656	160	127	42	28	85	95	65	34	10	10
MENN .....	354	91	69	25	12	41	49	33	23	4	7
KVINNER .....	302	69	58	17	16	44	46	32	11	6	3
095 EKRA I .....	770	134	159	35	52	70	129	96	41	40	14
MENN .....	392	76	78	21	23	33	62	53	21	17	8
KVINNER .....	378	58	81	14	29	37	67	43	20	23	6
096 EKRA II .....	587	108	122	35	30	42	103	80	38	19	10
MENN .....	295	63	51	18	13	18	52	45	21	7	7
KVINNER .....	292	45	71	17	17	24	51	35	17	12	3
097 SUNDE HAGEBY I .....	981	210	193	43	59	102	176	105	55	25	13
MENN .....	500	105	107	21	28	47	86	59	30	12	5
KVINNER .....	481	105	86	22	31	55	90	46	25	13	8
098 SUNDE HAGEBY II .....	1 085	293	187	38	73	201	161	73	36	16	7
MENN .....	546	146	95	21	22	105	91	36	17	10	3
KVINNER .....	539	147	92	17	51	96	70	37	19	6	4
099 SUNDE HAGEBY III .....	1 144	323	163	49	157	160	144	65	49	23	11
MENN .....	561	153	89	26	58	85	81	34	23	8	4
KVINNER .....	583	170	74	23	99	75	63	31	26	15	7
100 SUNDE HAGEBY IV .....	855	200	178	33	36	115	142	77	44	20	10
MENN .....	416	93	81	16	21	53	71	43	24	9	5
KVINNER .....	439	107	97	17	15	62	71	34	20	11	5
101 VESTHEI/REVHEIM .....	286	57	47	18	25	25	45	28	23	14	4
MENN .....	162	37	30	14	10	9	25	15	12	7	3
KVINNER .....	124	20	17	4	15	16	20	13	11	7	1

TABELL 15, FORTS., FOLKEMENGDEN ETTER ALDER, KJØNN OG TELLINGSKRETS

TELLINGSKRETS OG KJØNN	I ALT	ALDER									
		UNDER 7	7-15	16-19	20-24	25-29	30-39	40-49	50-59	60-69	70 OG OVER
110 VASSØY .....	254	35	45	22	21	14	34	26	30	17	10
MENN .....	132	15	24	11	13	8	13	18	15	9	6
KVINNER .....	122	20	21	11	8	6	21	8	15	8	4
SPREDTBYGDE KRETSE I ALT .	3 559	397	606	311	316	202	299	491	505	253	179
MENN .....	1 797	205	314	156	166	108	143	237	263	130	75
KVINNER .....	1 762	192	292	155	150	94	156	254	242	123	104
061 ØSTRE ÅMØY .....	204	23	35	18	14	4	14	28	26	19	23
MENN .....	98	9	17	6	9	2	9	16	16	6	8
KVINNER .....	106	14	18	12	5	2	5	12	10	13	15
103 MADLASLETTA .....	145	13	34	16	11	2	16	17	19	8	9
MENN .....	64	4	18	8	4	1	8	8	8	3	2
KVINNER .....	81	9	16	8	7	1	8	9	11	5	7
104 REVHEIM .....	202	30	42	17	13	10	18	21	21	16	14
MENN .....	99	16	21	8	9	2	10	8	13	7	5
KVINNER .....	103	14	21	9	4	8	8	13	8	9	9
105 SØR SUNDE .....	389	51	71	29	32	23	38	55	50	25	15
MENN .....	189	25	34	14	12	12	18	30	23	15	6
KVINNER .....	200	26	37	15	20	11	20	25	27	10	9
106 NORD SUNDE .....	97	6	22	10	7	8	7	16	10	9	2
MENN .....	54	4	13	7	4	5	3	7	5	6	-
KVINNER .....	43	2	9	3	3	3	4	9	5	3	2
109 LINDØY/KALVØY/VASSØY	30	-	9	-	4	1	-	6	4	2	4
MENN .....	17	-	5	-	3	1	-	2	2	2	2
KVINNER .....	13	-	4	-	1	-	-	4	2	-	2
111 LANGØY .....	14	1	3	1	-	1	-	2	4	-	2
MENN .....	7	1	-	1	-	1	-	-	3	-	1
KVINNER .....	7	-	3	-	-	-	-	2	1	-	1
112 HJNDVÅG .....	60	11	6	2	8	5	2	9	11	6	-
MENN .....	35	7	4	1	4	4	-	5	6	4	-
KVINNER .....	25	4	2	1	4	1	2	4	5	2	-
113 JÅTTEN .....	858	106	166	86	66	45	87	142	76	44	40
MENN .....	430	57	79	43	30	23	42	72	44	19	21
KVINNER .....	428	49	87	43	36	22	45	70	32	25	19
114 AUKLAND .....	253	38	36	20	20	22	21	40	28	17	11
MENN .....	134	21	24	10	7	8	13	20	17	8	6
KVINNER .....	119	17	12	10	13	14	8	20	11	9	5
115 TJENSVOLL .....	545	42	80	54	59	22	45	72	114	33	24
MENN .....	278	22	42	27	38	11	20	31	58	19	10
KVINNER .....	267	20	38	27	21	11	25	41	56	14	14
116 TASTA .....	762	76	102	58	82	59	51	83	142	74	35
MENN .....	392	39	57	31	46	38	20	38	68	41	14
KVINNER .....	370	37	45	27	36	21	31	45	74	33	21
UTEN FAST BOPEL I ALT .....	586	14	10	24	68	60	98	89	86	59	78
MENN .....	393	8	5	12	33	41	85	74	69	38	28
KVINNER .....	193	6	5	12	35	19	13	15	17	21	50

TABELL 16. PERSONER 16 ÅR OG OVER ETTER VIKTIGSTE KILDE TIL LIVSOPPHOLD, NÆRING, KJØNN OG TELLINGSKRETS

TELLINGSKRETS OG KJØNN	I ALT	VIKTIGSTE KILDE TIL LIVSOPPHOLD								PEN- SJON, TRYGD	FOR- MUE, LÅN, STI- PEND M.V.	HUSAR- BEID I HJEM- MET, FOR SØR- GET
		INNTEKT AV EGET ARBEID										
		I ALT	JORD- SKOG- BRUK, FISKE M.V., HVAL- FANGST	INDU- STRI M.V., BYGGE- OG ANL. VIRK- SOMHET	VARE- HANDEL	SAM- FERD- SEL	TJEN- ESTE- YTENDE NÆR- INGER	UOPP- GITT				
KOMMUNEN I ALT .....	60 726	30 085	686	11 724	5 329	3 429	8 643	274	11 070	1 206	18 365	
MENN .....	28 733	21 252	572	9 616	3 252	2 926	4 636	250	4 229	821	2 431	
KVINNER .....	31 993	8 833	114	2 108	2 077	503	4 007	24	6 841	385	15 934	
TETTBYGDE KRETSE I ALT ...	57 608	28 468	426	11 259	5 141	3 301	8 310	31	10 579	1 135	17 426	
MENN .....	27 075	20 015	367	9 215	3 147	2 819	4 439	28	3 993	775	2 292	
KVINNER .....	30 533	8 453	59	2 044	1 994	482	3 871	3	6 586	360	15 134	
001 SENTRUM ØST .....	167	77	-	24	24	3	26	-	58	4	28	
MENN .....	75	46	-	17	13	3	13	-	21	3	5	
KVINNER .....	92	31	-	7	11	-	13	-	37	1	23	
002 NYTORGET .....	338	142	1	69	28	11	32	1	134	6	56	
MENN .....	154	98	1	56	14	11	15	1	46	3	7	
KVINNER .....	184	44	-	13	14	-	17	-	88	3	49	
003 BLÅSENBERG .....	555	251	-	119	35	28	69	-	191	14	99	
MENN .....	251	156	-	87	23	22	24	-	76	7	12	
KVINNER .....	304	95	-	32	12	6	45	-	115	7	87	
004 VERKET .....	641	278	1	143	49	31	54	-	236	8	119	
MENN .....	298	185	1	109	30	26	19	-	98	8	7	
KVINNER .....	343	93	-	34	19	5	35	-	138	-	112	
005 STRØMSTEINEN .....	478	226	6	132	32	31	23	2	160	9	83	
MENN .....	244	160	6	96	19	26	11	2	65	8	11	
KVINNER .....	234	66	-	36	13	5	12	-	95	1	72	
006 SPILDERHAUG .....	298	123	1	79	16	13	14	-	102	7	66	
MENN .....	147	96	1	61	12	13	9	-	40	3	8	
KVINNER .....	151	27	-	18	4	-	5	-	62	4	58	
007 LERVIG .....	258	138	1	96	15	11	15	-	63	-	57	
MENN .....	127	89	1	64	7	10	7	-	31	-	7	
KVINNER .....	131	49	-	32	8	1	8	-	32	-	50	
008 JOHANNES .....	829	406	2	207	76	38	83	-	228	10	185	
MENN .....	369	262	2	150	40	33	37	-	81	10	16	
KVINNER .....	460	144	-	57	36	5	46	-	147	-	169	
009 STORHAUG I .....	990	486	2	179	103	48	153	1	269	19	216	
MENN .....	435	299	1	134	50	36	77	1	93	13	30	
KVINNER .....	555	187	1	45	53	12	76	-	176	6	186	
010 STORHAUG II .....	774	341	2	136	83	24	96	-	263	21	149	
MENN .....	319	202	2	107	35	20	38	-	89	13	15	
KVINNER .....	455	139	-	29	48	4	58	-	174	8	134	
011 NYLUND I .....	771	336	1	125	77	36	96	1	227	19	189	
MENN .....	343	230	1	105	41	30	52	1	82	12	19	
KVINNER .....	428	106	-	20	36	6	44	-	145	7	170	
012 NYLUND II .....	673	311	1	169	52	40	49	-	201	6	155	
MENN .....	315	204	1	121	22	37	23	-	90	6	15	
KVINNER .....	358	107	-	48	30	3	26	-	111	-	140	
013 BREIVIG .....	509	256	-	156	42	25	33	-	100	2	151	
MENN .....	256	192	-	128	29	25	10	-	47	2	15	
KVINNER .....	253	64	-	28	13	-	23	-	53	-	136	
014 MIDJORD .....	825	418	6	201	68	45	98	-	213	10	184	
MENN .....	386	274	6	156	36	37	39	-	89	6	17	
KVINNER .....	439	144	-	45	32	8	59	-	124	4	167	
015 VARDEN I .....	557	260	2	100	53	18	87	-	120	12	165	
MENN .....	256	182	2	86	32	17	45	-	47	7	20	
KVINNER .....	301	78	-	14	21	1	42	-	73	5	145	
016 VARDEN II .....	400	188	6	61	24	15	82	-	75	9	128	
MENN .....	178	119	3	45	12	13	46	-	30	8	21	
KVINNER .....	222	69	3	16	12	2	36	-	45	1	107	
017 STRØMVIC .....	484	247	-	77	49	23	98	-	76	9	152	
MENN .....	224	162	-	58	26	18	60	-	30	3	29	
KVINNER .....	260	85	-	19	23	5	38	-	46	6	123	

TABELL 16, FORTS., PERSONER 16 ÅR OG OVER ETTER VIKTIGSTE KILDE TIL LIVSOPPHOLD, NÆRING, KJØNN OG TELLINGSKRETS

TELLINGSKRETS OG KJØNN		VIKTIGSTE KILDE TIL LIVSOPPHOLD											
		INNTEKT AV EGET ARBEID									FOR- LÅN, STI- PEND M.V.	HUSAR- BEID I HJEM- MET, FOR- SØR- GET	
		I ALT	NÆRING										PEN- SJON, TRYGD
			I ALT	JORD- SKOG- BRUK, FISKE M.V., HVAL- FANGST	INDU- STRI- M.V., BYGGE- OG ANL. VIRK- SOMHET	VARE- HANDEL	SAM- FERD- SEL	TJEN- ESTE- YTENDE NÆR- INGER	UOPP- GITT				
43	39			4	66	-	61						
018 PARADIS .....	295	152	-	43	39	4	66	-	61	7	75		
MENN .....	127	88	-	34	24	2	28	-	23	7	9		
KVINNER .....	168	64	-	9	15	2	38	-	38	-	66		
019 BIRKEL.GT./VIKEDALSGT	374	152	2	45	30	11	64	-	153	10	59		
MENN .....	138	86	1	34	18	6	27	-	39	7	6		
KVINNER .....	236	66	1	11	12	5	37	-	114	3	53		
020 BERGJELAND .....	511	212	-	96	32	16	65	3	220	11	68		
MENN .....	210	121	-	66	18	14	20	3	77	7	5		
KVINNER .....	301	91	-	30	14	2	45	-	143	4	63		
021 SENTRUM VEST .....	161	93	-	20	20	12	41	-	43	8	17		
MENN .....	71	49	-	12	8	10	19	-	17	3	2		
KVINNER .....	90	44	-	8	12	2	22	-	26	5	15		
022 ST. OLAV .....	254	113	-	24	25	9	55	-	56	12	73		
MENN .....	89	61	-	18	18	5	20	-	14	5	9		
KVINNER .....	165	52	-	6	7	4	35	-	42	7	64		
023 EIGANES I .....	378	161	2	41	36	21	61	-	100	16	101		
MENN .....	151	107	2	34	20	16	35	-	25	4	15		
KVINNER .....	227	54	-	7	16	5	26	-	75	12	86		
024 EIGANES II .....	421	179	2	43	32	24	78	-	92	13	137		
MENN .....	164	110	1	39	21	17	32	-	28	5	21		
KVINNER .....	257	69	1	4	11	7	46	-	64	8	116		
025 MOSVATNET NORD .....	568	277	-	76	70	22	109	-	92	28	171		
MENN .....	261	178	-	64	47	14	53	-	29	22	32		
KVINNER .....	307	99	-	12	23	8	56	-	63	6	139		
026 VÅLAND I .....	605	266	1	90	51	28	96	-	154	16	169		
MENN .....	234	158	-	74	30	21	33	-	49	11	16		
KVINNER .....	371	108	1	16	21	7	63	-	105	5	153		
027 VÅLAND II .....	941	443	1	133	91	42	176	-	261	28	209		
MENN .....	415	274	1	101	60	32	80	-	91	18	32		
KVINNER .....	526	169	-	32	31	10	96	-	170	10	177		
028 VÅLANDSSKRÅNINGEN ...	758	351	1	110	75	42	122	1	190	17	200		
MENN .....	346	222	1	92	39	39	50	1	77	12	35		
KVINNER .....	412	129	-	18	36	3	72	-	113	5	165		
029 VÅLAND III .....	678	316	1	86	70	28	131	-	170	20	172		
MENN .....	307	197	1	72	42	24	58	-	61	17	32		
KVINNER .....	371	119	-	14	28	4	73	-	109	3	140		
030 VÅLANDSHAUGEN .....	504	215	1	73	46	22	72	1	148	18	123		
MENN .....	222	143	1	60	29	17	35	1	52	12	15		
KVINNER .....	282	72	-	13	17	5	37	-	96	6	108		
031 VÅLAND IV .....	1 035	490	2	151	95	61	181	-	228	39	278		
MENN .....	495	321	2	120	59	48	92	-	94	29	51		
KVINNER .....	540	169	-	31	36	13	89	-	134	10	227		
032 VÅLAND V .....	612	292	1	82	50	67	92	-	49	52	219		
MENN .....	259	196	1	73	21	61	40	-	20	16	27		
KVINNER .....	353	96	-	9	29	6	52	-	29	36	192		
033 MOSVATNET ØST .....	764	405	2	155	78	57	113	-	100	26	233		
MENN .....	368	282	2	126	46	51	57	-	39	18	29		
KVINNER .....	396	123	-	29	32	6	56	-	61	8	204		
034 BEKKEFARET I .....	554	257	2	112	35	39	69	-	87	15	195		
MENN .....	282	194	2	87	26	36	43	-	39	12	37		
KVINNER .....	272	63	-	25	9	3	26	-	48	3	158		
035 BEKKEFARET II .....	467	181	-	70	28	18	65	-	203	3	80		
MENN .....	175	120	-	53	19	16	32	-	44	1	10		
KVINNER .....	292	61	-	17	9	2	33	-	159	2	70		
036 BEKKEFARET III .....	1 092	527	1	203	84	75	162	2	213	16	336		
MENN .....	571	380	1	165	59	63	90	2	110	12	69		
KVINNER .....	521	147	-	38	25	12	72	-	103	4	267		

TABELL 16, FORTS., PERSONER 16 ÅR OG OVER ETTER VIKTIGSTE KILDE TIL LIVSOPPHOLD, NÆRING, KJØNN OG TELLINGSKRETS

TELLINGSKRETS OG KJØNN	I ALT	VIKTIGSTE KILDE TIL LIVSOPPHOLD							PEN- SJON, TRYGD	FOR- MUE, LÅN, STI- PEND M.V.	HUSAR- BEID I HJEM- MET, FOR SØR- GET
		INNTEKT AV EGET ARBEID									
		NÆRING									
		I ALT	JORD-, SKOG- BRUK, FISKE M.V., HVAL- FANGST	INDU- STRI M.V., BYGGE- OG ANL. SOMHET	VARE- HANDEL	SAM- FERD- SEL	TJEN- ESTE- YTENDE NÆR- INGER	UOPP- GITT			
037 BEKKEFARET IV .....	831	463	1	224	60	68	108	2	112	7	249
MENN .....	392	317	1	173	32	60	49	2	38	4	33
KVINNER .....	439	146	-	51	28	8	59	-	74	3	216
038 BEKKEFARET V .....	443	239	2	108	33	28	68	-	26	7	171
MENN .....	224	178	2	86	24	24	42	-	11	6	29
KVINNER .....	219	61	-	22	9	4	26	-	15	1	142
039 MOSVATNET SØR I .....	713	377	1	146	67	42	120	1	66	14	256
MENN .....	349	270	1	120	46	37	66	-	26	11	42
KVINNER .....	364	107	-	26	21	5	54	1	40	3	214
040 MOSVATNET SØR II .....	972	485	7	152	71	70	185	-	123	10	354
MENN .....	459	353	6	127	45	62	113	-	40	6	60
KVINNER .....	513	132	1	25	26	8	72	-	83	4	294
041 MOSVATNET SØR III .....	679	296	1	96	61	31	106	1	135	13	235
MENN .....	302	214	1	87	36	27	62	1	45	8	35
KVINNER .....	377	82	-	9	25	4	44	-	90	5	200
042 EIGANES III .....	497	235	4	46	49	18	118	-	77	15	170
MENN .....	216	152	3	41	32	11	65	-	26	8	30
KVINNER .....	281	83	1	5	17	7	53	-	51	7	140
043 STADION .....	515	236	5	78	48	29	76	-	121	10	148
MENN .....	227	164	4	65	29	24	42	-	39	7	17
KVINNER .....	288	72	1	13	19	5	34	-	82	3	131
044 LEDAAL I .....	363	158	-	39	39	15	64	1	79	11	115
MENN .....	163	112	-	35	27	11	38	1	25	10	16
KVINNER .....	200	46	-	4	12	4	26	-	54	1	99
045 LEDAAL II .....	701	331	1	114	74	47	94	1	184	8	178
MENN .....	330	227	1	97	42	36	50	1	72	8	23
KVINNER .....	371	104	-	17	32	11	44	-	112	-	155
046 LEDAAL III .....	504	209	1	61	48	20	79	-	191	10	94
MENN .....	191	123	1	50	24	15	33	-	53	5	10
KVINNER .....	313	86	-	11	24	5	46	-	138	5	84
047 RUDLÅ .....	695	331	1	144	53	45	86	2	207	11	146
MENN .....	302	214	1	107	35	36	34	1	63	6	19
KVINNER .....	393	117	-	37	18	9	52	1	144	5	127
048 TIDEGEILEN .....	416	191	-	87	35	31	38	-	142	5	78
MENN .....	186	117	-	57	20	25	15	-	58	2	9
KVINNER .....	230	74	-	30	15	6	23	-	84	3	69
049 BJERGSTED .....	694	273	2	140	36	44	50	1	290	8	123
MENN .....	313	186	2	102	21	37	23	1	108	5	14
KVINNER .....	381	87	-	38	15	7	27	-	182	3	109
050 KAMPEN .....	1 482	720	4	255	153	80	228	-	332	35	395
MENN .....	651	464	4	204	85	64	107	-	104	26	57
KVINNER .....	831	256	-	51	68	16	121	-	228	9	338
051 STOKKA I .....	695	339	3	100	72	38	125	1	91	18	247
MENN .....	328	247	3	86	50	32	75	1	37	8	36
KVINNER .....	367	92	-	14	22	6	50	-	54	10	211
052 BYHAUGEN .....	691	321	1	100	51	37	131	1	149	16	205
MENN .....	310	219	1	84	24	30	79	1	50	10	31
KVINNER .....	381	102	-	16	27	7	52	-	99	6	174
053 BYHAUGEN ØST .....	808	409	3	162	89	55	100	-	121	17	261
MENN .....	408	301	2	127	60	49	63	-	56	16	35
KVINNER .....	400	108	1	35	29	6	37	-	65	1	226
054 BAKKELAND .....	1 044	523	5	270	90	71	86	1	197	12	312
MENN .....	506	381	5	203	55	64	53	1	81	10	34
KVINNER .....	538	142	-	67	35	7	33	-	116	2	278
055 KALHAMMAREN .....	459	247	2	122	37	36	50	-	58	6	148
MENN .....	236	188	2	96	30	34	26	-	26	5	17
KVINNER .....	223	59	-	26	7	2	24	-	32	1	131

TABELL 16. FORTS., PERSONER 16 ÅR OG OVER ETTER VIKTIGSTE KILDE TIL LIVSOPPHOLD, NÆRING, KJØNN OG TELLINGSKRETS

VIKTIGSTE KILDE TIL LIVSOPPHOLD											
INNTEKT AV EGET ARBEID											
TELLINGSKRETS OG KJØNN	I ALT	NÆRING							PEN- SJON, TRYGD	FOR- LÅN, STI- PEND M.V.	HUSAR- BEID I HJEM- MET, FOR SØR- GET
		I ALT	JORD- SKOG- BRUK, FISKE M.V., HVAL- FANGST	INDU- STRI BYGGE- OG ANL. VIRK- SOMHET	VARE- HANDEL	SAM- FERD- SEL	TJEN- ESTE- YTENDE NÆR- INGER	UOPP- GITT			
056 ENGØY/GRASH./SØLYST .	267	133	9	59	32	20	13	-	48	1	85
MENN .....	132	97	8	43	19	17	10	-	24	1	10
KVINNER .....	135	36	1	16	13	3	3	-	24	-	75
057 BUØY I .....	511	280	2	160	39	35	44	-	53	9	169
MENN .....	259	201	2	131	13	34	21	-	27	9	22
KVINNER .....	252	79	-	29	26	1	23	-	26	-	147
058 BUØY II .....	598	315	3	198	40	26	47	1	111	9	163
MENN .....	293	222	3	157	16	23	22	1	47	8	16
KVINNER .....	305	93	-	41	24	3	25	-	64	1	147
059 AUSTBØ .....	1 124	567	36	274	79	65	112	1	144	15	398
MENN .....	560	458	31	235	48	60	83	1	62	11	29
KVINNER .....	564	109	5	39	31	5	29	-	82	4	369
060 LUNDE/SKEIE/HUSEBØ ..	496	274	9	194	17	25	29	-	30	3	189
MENN .....	258	225	7	173	6	22	17	-	13	3	17
KVINNER .....	238	49	2	21	11	3	12	-	17	-	172
062 ROALDSØY/DRMØY .....	365	188	30	88	28	19	23	-	58	1	118
MENN .....	196	152	30	74	19	16	13	-	29	-	15
KVINNER .....	169	36	-	14	9	3	10	-	29	1	103
063 HILLEVÅG I .....	818	415	6	171	78	39	121	-	189	17	197
MENN .....	352	249	5	116	49	34	45	-	66	12	25
KVINNER .....	466	166	1	55	29	5	76	-	123	5	172
064 HILLEVÅG II .....	705	342	1	143	72	39	87	-	111	13	239
MENN .....	321	242	1	116	49	36	40	-	45	8	26
KVINNER .....	384	100	-	27	23	3	47	-	66	5	213
065 HILLEVÅG III .....	863	438	2	164	44	41	187	-	116	27	282
MENN .....	394	283	2	147	33	33	68	-	44	17	50
KVINNER .....	469	155	-	17	11	8	119	-	72	10	232
066 HILLEVÅG IV .....	432	220	1	69	38	40	72	-	47	9	156
MENN .....	209	161	1	60	22	38	40	-	17	5	26
KVINNER .....	223	59	-	9	16	2	32	-	30	4	130
067 HILLEVÅG V .....	642	344	3	125	69	26	121	-	76	8	214
MENN .....	301	244	3	112	46	17	66	-	25	5	27
KVINNER .....	341	100	-	13	23	9	55	-	51	3	187
068 VAULEN I .....	548	274	5	95	51	34	89	-	50	10	214
MENN .....	277	204	4	80	35	31	54	-	22	9	42
KVINNER .....	271	70	1	15	16	3	35	-	28	1	172
069 VAULEN II .....	343	151	-	65	20	18	48	-	60	13	119
MENN .....	162	114	-	60	12	16	26	-	21	9	18
KVINNER .....	181	37	-	5	8	2	22	-	39	4	101
070 VAULEN III .....	325	171	2	74	36	12	47	-	19	4	131
MENN .....	159	128	2	68	21	11	26	-	9	4	18
KVINNER .....	166	43	-	6	15	1	21	-	10	-	113
071 VAULEN IV .....	775	416	-	178	82	30	126	-	83	12	264
MENN .....	359	287	-	147	54	26	60	-	26	10	36
KVINNER .....	416	129	-	31	28	4	66	-	57	2	228
072 VAULEN V .....	315	180	1	56	26	21	76	-	22	2	111
MENN .....	150	130	1	51	16	19	43	-	7	2	11
KVINNER .....	165	50	-	5	10	2	33	-	15	-	100
073 VAULEN VI .....	773	384	5	163	76	39	101	-	98	17	274
MENN .....	373	285	5	142	47	35	56	-	35	13	40
KVINNER .....	400	99	-	21	29	4	45	-	63	4	234
074 VAULEN VII .....	643	311	2	110	76	34	88	1	82	11	239
MENN .....	324	240	2	100	48	31	58	1	39	8	37
KVINNER .....	319	71	-	10	28	3	30	-	43	3	202
075 VAULEN VIII .....	537	286	28	81	62	27	88	-	70	15	166
MENN .....	249	201	19	69	36	23	54	-	21	10	17
KVINNER .....	288	85	9	12	26	4	34	-	49	5	149



TABELL 16, FORTS., PERSONER 16 ÅR OG OVER ETTER VIKTIGSTE KILDE TIL LIVSOPPHOLD, NÆRING, KJØNN OG TELLINGSKRETS

TELLINGSKRETS OG KJØNN		VIKTIGSTE KILDE TIL LIVSOPPHOLD										
		INNTEKT AV EGET ARBEID								PEN- SJON, TRYGD	FOR- MUE, LÅN, STI- PEND M.V.	HUSAR- BEID I HJEM- MET, FORSØR- GET
		I ALT	NÆRING									
I ALT	JORD- SKOG- BRUK, FISKE M.V., HVAL- FANGST	INDU- STRI M.V., BYGGE- OG ANL. VIRK- SOMHET	VARE- HANDEL	SAM- FERD- SEL	TJEN- ESTE- YTENDE NÆR- INGER	UOPP- GITT						
076 GAUSEL .....	367	179	7	73	36	12	51	-	44	8	136	
MENN .....	193	137	7	59	25	11	35	-	21	6	29	
KVINNER .....	174	42	-	14	11	1	16	-	23	2	107	
077 FORUS .....	340	185	5	90	35	17	37	1	35	7	113	
MENN .....	167	141	5	74	25	15	21	1	18	2	6	
KVINNER .....	173	44	-	16	10	2	16	-	17	5	107	
078 TJENSVOLL .....	410	192	16	56	39	6	75	-	59	15	144	
MENN .....	182	132	12	50	25	6	39	-	19	9	22	
KVINNER .....	228	60	4	6	14	-	36	-	40	6	122	
079 STOKKA II .....	285	149	25	38	37	11	38	-	40	4	92	
MENN .....	145	105	17	35	23	9	21	-	18	3	19	
KVINNER .....	140	44	8	3	14	2	17	-	22	1	73	
080 STOKKA III .....	677	351	4	121	49	27	150	-	53	12	261	
MENN .....	332	267	4	103	34	21	105	-	24	10	31	
KVINNER .....	345	84	-	18	15	6	45	-	29	2	230	
081 TASTA I .....	770	408	1	173	79	59	96	-	98	13	251	
MENN .....	366	285	1	135	45	51	53	-	43	9	29	
KVINNER .....	404	123	-	38	34	8	43	-	55	4	222	
082 TASTA II .....	603	306	3	136	49	47	71	-	55	8	234	
MENN .....	302	236	3	120	32	39	42	-	24	6	36	
KVINNER .....	301	70	-	16	17	8	29	-	31	2	198	
083 TASTA III .....	404	202	2	84	38	28	50	-	37	12	153	
MENN .....	203	153	2	73	24	25	29	-	16	10	24	
KVINNER .....	201	49	-	11	14	3	21	-	21	2	129	
084 TASTA IV .....	660	370	10	146	72	39	103	-	47	5	238	
MENN .....	326	282	9	127	43	37	66	-	20	3	21	
KVINNER .....	334	88	1	19	29	2	37	-	27	2	217	
085 TASTA V .....	935	504	11	188	109	83	112	1	65	5	361	
MENN .....	477	403	10	170	75	71	76	1	35	5	34	
KVINNER .....	458	101	1	18	34	12	36	-	30	-	327	
088 MADLA I .....	366	187	13	53	39	28	54	-	46	9	124	
MENN .....	183	137	11	47	27	22	30	-	22	7	17	
KVINNER .....	183	50	2	6	12	6	24	-	24	2	107	
089 MADLA II .....	748	423	3	149	78	43	150	-	46	6	273	
MENN .....	367	311	2	133	51	37	88	-	14	5	37	
KVINNER .....	381	112	1	16	27	6	62	-	32	1	236	
090 MADLA III .....	844	449	5	126	71	48	198	1	40	19	336	
MENN .....	420	339	5	113	46	38	136	1	13	13	55	
KVINNER .....	424	110	-	13	25	10	62	-	27	6	281	
091 MADLA IV .....	542	289	8	84	76	25	96	-	30	14	209	
MENN .....	270	218	7	73	53	22	63	-	13	12	27	
KVINNER .....	272	71	1	11	23	3	33	-	17	2	182	
092 RAG .....	234	127	5	36	20	12	54	-	8	7	92	
MENN .....	127	102	4	34	10	11	43	-	5	7	13	
KVINNER .....	107	25	1	2	10	1	11	-	3	-	79	
093 MADLATUÅ I .....	745	398	14	157	59	61	107	-	77	11	259	
MENN .....	377	308	10	137	40	55	66	-	34	8	27	
KVINNER .....	368	90	4	20	19	6	41	-	43	3	232	
094 MADLATUÅ II .....	369	203	6	91	19	16	71	-	13	2	151	
MENN .....	194	168	5	83	13	16	51	-	9	1	16	
KVINNER .....	175	35	1	8	6	-	20	-	4	1	135	
095 EKRA I .....	477	275	5	86	56	28	100	-	37	8	157	
MENN .....	238	202	3	78	39	22	60	-	14	5	17	
KVINNER .....	239	73	2	8	17	6	40	-	23	3	140	
096 EKRA II .....	357	186	4	60	22	28	72	-	23	3	145	
MENN .....	181	152	4	54	17	24	53	-	10	3	16	
KVINNER .....	176	34	-	6	5	4	19	-	13	-	129	

TABELL 16, FORTS., PERSONER 16 ÅR OG OVER ETTER VIKTIGSTE KILDE TIL LIVSOPPHOLD, NÆRING, KJØNN OG TELLINGSKRETS

TELLINGSKRETS OG KJØNN		VIKTIGSTE KILDE TIL LIVSOPPHOLD										
		INNTEKT AV EGET ARBEID									PEN- SJON, TRYGD	FOR- HUSAR- LÅN, BEID I STI- HJEM- PEND MET, M.V. FOR SØR- GET
		I ALT	NÆRING							UOPP- GITT		
			I ALT	JORD- SKOG- BRUK, FISKE M.V., HVAL- FANGST	INDU- STRI M.V., BYGGE- OG ANL. VIRK- SOMHET	VARE- HANDEL	SAM- FERD- SEL	TJEN- ESTE- YTENDE NÆR- INGER				
097 SUNDE HAGEBY I .....	578	318	7	149	39	59	64	-	37	3	220	
MENN .....	288	251	7	131	25	53	35	-	18	2	17	
KVINNER .....	290	67	-	18	14	6	29	-	19	1	203	
098 SUNDE HAGEBY II .....	605	346	3	151	61	55	76	-	31	1	227	
MENN .....	305	275	2	130	46	48	49	-	16	1	13	
KVINNER .....	300	71	1	21	15	7	27	-	15	-	214	
099 SUNDE HAGEBY III .....	658	330	1	181	43	59	46	-	84	8	236	
MENN .....	319	262	1	153	30	51	27	-	33	7	17	
KVINNER .....	339	68	-	28	13	8	19	-	51	1	219	
100 SUNDE HAGEBY IV .....	477	265	8	123	39	42	52	1	33	5	174	
MENN .....	242	211	7	110	30	34	30	-	15	5	11	
KVINNER .....	235	54	1	13	9	8	22	1	18	-	163	
101 VESTHEI/REVHEIM .....	182	108	10	39	18	17	24	-	10	-	64	
MENN .....	95	79	9	34	11	14	11	-	5	-	11	
KVINNER .....	87	29	1	5	7	3	13	-	5	-	53	
110 VASSØY .....	174	80	10	32	14	18	6	-	27	1	66	
MENN .....	93	66	10	27	7	18	4	-	14	1	12	
KVINNER .....	81	14	-	5	7	-	2	-	13	-	54	
SPREDTBYGDE KRETSE I ALT ..	2 556	1 342	259	461	185	108	328	1	301	69	844	
MENN .....	1 278	987	204	398	104	88	192	1	126	44	121	
KVINNER .....	1 278	355	55	63	81	20	136	-	175	25	723	
061 ØSTRE ÅMØY .....	146	76	37	15	10	8	6	-	32	3	35	
MENN .....	72	57	27	15	6	6	3	-	10	1	4	
KVINNER .....	74	19	10	-	4	2	3	-	22	2	31	
103 MADLASLETTA .....	98	60	9	17	10	3	21	-	12	-	26	
MENN .....	42	35	7	15	3	3	7	-	3	-	4	
KVINNER .....	56	25	2	2	7	-	14	-	9	-	22	
104 REVHEIM .....	130	61	11	21	14	5	10	-	25	3	41	
MENN .....	62	41	10	17	5	4	5	-	10	3	8	
KVINNER .....	68	20	1	4	9	1	5	-	15	-	33	
105 SØR SUNDE .....	267	140	28	55	11	13	32	1	29	4	94	
MENN .....	130	105	21	48	5	10	20	1	13	3	9	
KVINNER .....	137	35	7	7	6	3	12	-	16	1	85	
106 NORD SUNDE .....	69	43	13	18	6	2	4	-	6	1	19	
MENN .....	37	32	10	16	3	2	1	-	2	1	2	
KVINNER .....	32	11	3	2	3	-	3	-	4	-	17	
109 LINDØY/KALVØY/VASSØY ..	21	12	5	-	-	1	6	-	5	-	4	
MENN .....	12	9	4	-	-	1	4	-	3	-	-	
KVINNER .....	9	3	1	-	-	-	2	-	2	-	4	
111 LANGØY .....	10	2	1	-	-	-	1	-	6	-	2	
MENN .....	6	1	1	-	-	-	-	-	4	-	1	
KVINNER .....	4	1	-	-	-	-	1	-	2	-	1	
112 HUNDVÅG .....	43	24	6	9	2	3	4	-	3	1	15	
MENN .....	24	20	5	7	2	3	3	-	3	1	-	
KVINNER .....	19	4	1	2	-	-	1	-	-	-	15	
113 JÅTTEN .....	586	278	42	95	35	22	84	-	58	17	233	
MENN .....	294	213	35	79	21	19	59	-	29	13	39	
KVINNER .....	292	65	7	16	14	3	25	-	29	4	194	
114 AUKLAND .....	179	90	20	32	12	7	19	-	17	9	63	
MENN .....	89	67	19	28	7	6	7	-	9	5	8	
KVINNER .....	90	23	1	4	5	1	12	-	8	4	55	
115 TJENSVOLL .....	423	218	22	76	26	18	76	-	39	18	148	
MENN .....	214	165	21	65	19	15	45	-	13	8	28	
KVINNER .....	209	53	1	11	7	3	31	-	26	10	120	

TABELL 16, FORTS., PERSONER 16 ÅR OG OVER ETTER VIKTIGSTE KILDE TIL LIVSOPPHOLD, NÆRING, KJØNN OG TELLINGSKRETS

		VIKTIGSTE KILDE TIL LIVSOPPHOLD									
		INNTEKT AV EGET ARBEID									
		NÆRING									
TELLINGSKRETS OG KJØNN	I ALT	I ALT	JORD- SKOG- BRUK, FISKE M.V., HVAL- FANGST	INDU- STRI M.V., BYGGE- OG ANL. VIRK- SOMHET	VARE- HANDEL	SAM- FERD- SEL	TJEN- ESTE- YTENDE NÆR- INGER	UOPP- GITT	PEN- SJON, TRYGD	FOR- MUE, LÅN, STI- PEND M.V.	HUSAR- BEID I HJEM- MET, FORSØR- GET
116 TASTA .....	584	338	65	123	59	26	65	-	69	13	164
MENN .....	296	242	44	108	33	19	38	-	27	9	18
KVINNER .....	288	96	21	15	26	7	27	-	42	4	146
UTEN FAST BOPEL I ALT .....	562	275	1	4	3	20	5	242	190	2	95
MENN .....	380	250	1	3	1	19	5	221	110	2	18
KVINNER .....	182	25	-	1	2	1	-	21	80	-	77

TABELL 17. HOVEDTALL FOR HUS OG BEBODDE BOLIGER I DE ENKELTE TELLINGSKRETSETER

TELLINGSKRETS	HUS				BEBODDE BOLIGER							BO- SAT- TE PR. ROM
	I ALT	AV DISSE :			I ALT	AV DISSE MED:						
		VÅN.HUS TILKN. GÅRDS- DRIFT, FRITTL. ENEBOL.	BYGGEÅR			INNLAGT VANN I HUSET	EGET WC OG EGET BAD	WC OG BAD ELLERS	EGET ELLER FELLES WC OG UTEN BAD	EGET ELLER FELLES BAD OG WC		
KOMMUNEN I ALT .....	18 747	7 496	5 684	5 329	27 727	27 537	19 751	2 029	4 770	297	0,7	
TETTBYGDE KRETSETER I ALT ...	17 873	6 769	5 324	5 190	26 692	26 556	19 169	1 984	4 719	183	0,7	
001 SENTRUM ØST .....	70	9	2	3	103	103	21	3	77	1	0,7	
002 NYTORGET .....	131	27	2	1	200	200	45	11	141	-	0,6	
003 BLÅSENBOG .....	173	59	-	1	309	309	129	18	150	1	0,6	
004 VERKET .....	198	61	1	-	331	329	80	33	196	-	0,7	
005 STRØMSTEINEN .....	140	43	-	-	238	238	44	15	170	-	0,8	
006 SPILDERHAUG .....	87	12	-	-	150	150	17	19	82	-	0,7	
007 LERVIG .....	60	11	-	-	131	129	25	24	73	-	0,8	
008 JOHANNES .....	200	9	-	-	429	429	130	51	237	-	0,7	
009 STORHAUG I .....	238	16	7	1	520	520	223	58	233	2	0,6	
010 STORHAUG II .....	182	19	2	1	387	386	206	67	113	-	0,6	
011 NYLUND I .....	197	28	17	2	400	400	244	65	91	-	0,6	
012 NYLUND II .....	170	15	1	2	357	357	137	46	170	-	0,7	
013 BREIVIG .....	135	9	67	1	244	244	140	30	74	-	0,8	
014 MIDJORD .....	194	17	58	10	404	404	160	52	188	-	0,8	
015 VARDEN I .....	173	42	61	16	278	278	180	32	61	-	0,6	
016 VARDEN II .....	114	49	42	27	190	186	155	9	16	2	0,6	
017 STRØMVIG .....	112	46	44	16	246	244	218	14	9	-	0,6	
018 PARADIS .....	90	41	8	8	138	138	114	11	12	1	0,6	
019 BIRKEL.GT./VIKEDALSGT.	72	6	1	1	148	148	75	30	43	-	0,6	
020 BERGJELAND .....	136	8	1	1	247	247	82	36	125	2	0,6	
021 SENTRUM VEST .....	42	1	4	-	105	105	57	16	32	-	0,7	
022 ST. OLAV .....	74	21	1	1	148	148	80	51	17	-	0,6	
023 EIGANES I .....	92	29	4	-	190	190	136	24	28	-	0,5	
024 EIGANES II .....	137	73	7	2	204	204	163	26	10	2	0,5	
025 MOSVATNET NORD .....	165	66	74	5	269	269	245	8	16	-	0,5	
026 VÅLAND I .....	167	39	1	-	307	307	188	52	66	-	0,6	
027 VÅLAND II .....	260	46	-	-	489	489	264	57	161	-	0,6	
028 VÅLANDSSKRÅNINGEN ...	217	46	4	4	391	391	208	40	142	-	0,6	
029 VÅLAND III .....	194	42	4	2	349	349	222	31	96	-	0,6	
030 VÅLANDSHAUGEN .....	128	50	28	9	214	214	175	15	23	-	0,6	
031 VÅLAND IV .....	269	92	67	16	448	447	356	33	57	-	0,6	
032 VÅLAND V .....	142	11	135	4	265	265	187	71	7	-	0,8	
033 MOSVATNET ØST .....	264	27	235	11	321	321	300	8	12	1	0,7	
034 BEKKEFARET I .....	160	1	153	-	225	225	173	-	52	-	0,8	
035 BEKKEFARET II .....	100	2	90	9	280	280	243	36	1	-	0,6	
036 BEKKEFARET III .....	324	14	314	8	408	408	392	12	4	-	0,8	
037 BEKKEFARET IV .....	244	2	194	50	356	356	354	1	-	1	0,8	
038 BEKKEFARET V .....	162	45	64	98	182	182	177	2	3	-	0,7	
039 MOSVATNET SØR I .....	243	71	93	125	295	294	271	9	12	-	0,7	
040 MOSVATNET SØR II .....	101	32	68	18	444	444	434	4	4	-	0,7	
041 MOSVATNET SØR III ...	221	24	201	17	262	262	257	2	2	-	0,7	
042 EIGANES III .....	121	69	32	51	226	253	242	3	6	-	0,6	
043 STADION .....	164	53	87	11	228	226	205	10	11	-	0,6	
044 LEDAAL I .....	112	49	1	-	181	181	146	28	7	-	0,5	
045 LEDAAL II .....	164	20	10	-	345	345	176	28	140	-	0,7	

TABELL 17, FORTS., HOVEDTALL FOR HUS OG BEBODDE BOLIGER I DE ENKELTE TELLINGSKRETSE

TELLINGSKRETS	HUS				BEBODDE BOLIGER							BO-SAT- TE PR. ROM
	AV DISSE:				AV DISSE MED:							
	I ALT	VÅN.HUS TILKN. GÅRDS- DRIFT, FRITTL. ENEBOL.	BYGGEAR		I ALT	INNLAGT VANN I HUSET	EGET OG EGET BAD	WC OG EGET BAD	WC OG ELLERS	EGET ELLER FELLES WC OG UTEN BAD	EGET ELLER FELLES WC OG UTEN WC	
			1946-	1961-								
046 LEDAAL III	134	18	-	-	248	248	98	55	91	-	0,6	
047 RUDLÅ	210	47	2	1	362	362	118	39	202	-	0,7	
048 TIDEGEILEN	125	32	1	-	216	216	45	19	140	-	0,7	
049 BJERGSTED	176	43	2	11	369	369	80	53	216	-	0,7	
050 KAMPEN	279	31	56	2	743	743	571	37	133	-	0,7	
051 STOKKA I	203	85	109	63	305	293	248	11	28	-	0,7	
052 BYHAUGEN	180	78	41	23	317	316	272	19	25	-	0,6	
053 BYHAUGEN ØST	261	44	192	49	319	319	291	6	21	1	0,7	
054 BAKKELAND	294	39	159	43	467	467	334	23	101	3	0,7	
055 KALHAMMAREN	152	42	58	51	207	205	164	9	23	-	0,8	
056 ENGØY/GRASH./SØLYST	81	41	21	13	118	116	70	16	19	1	0,8	
057 BUØY I	146	21	113	13	215	213	168	19	26	-	0,8	
058 BUØY II	192	63	71	16	262	254	170	20	44	1	0,7	
059 AUSTBØ	423	313	186	118	499	486	387	47	22	9	0,7	
060 LUNDE/SKEIE/HUSEBØ	200	146	62	126	212	210	198	6	4	-	0,8	
062 ROALDSØY/ORMØY	136	107	49	31	160	145	77	11	15	18	0,7	
063 HILLEVÅG I	198	79	26	10	419	418	269	48	92	1	0,6	
064 HILLEVÅG II	208	72	77	6	336	336	244	43	45	1	0,6	
065 HILLEVÅG III	264	59	208	46	384	384	369	8	5	-	0,7	
066 HILLEVÅG IV	150	74	71	50	184	183	161	13	8	-	0,7	
067 HILLEVÅG V	260	80	51	161	294	294	267	11	8	5	0,7	
068 VAULEN I	196	144	75	81	232	231	192	16	20	1	0,7	
069 VAULEN II	131	90	46	28	150	149	129	2	6	2	0,6	
070 VAULEN III	123	69	21	93	134	133	122	6	2	2	0,7	
071 VAULEN IV	273	131	62	163	356	356	307	15	24	1	0,7	
072 VAULEN V	133	53	16	111	146	146	129	8	7	1	0,7	
073 VAULEN VI	282	220	77	97	324	321	263	11	22	9	0,7	
074 VAULEN VII	232	184	77	89	271	270	228	18	14	6	0,7	
075 VAULEN VIII	161	111	58	43	241	238	191	17	11	10	0,7	
076 GAUSEL	135	102	39	35	148	147	109	10	1	10	0,6	
077 FORUS	127	82	26	57	146	145	115	4	10	4	0,7	
078 TJENSVOLL	144	98	43	29	179	177	139	11	9	11	0,5	
079 STOKKA II	98	69	20	28	117	116	75	3	5	22	0,6	
080 STOKKA III	267	164	27	211	292	292	268	9	6	4	0,7	
081 TASTA I	241	80	105	77	353	351	292	22	37	-	0,7	
082 TASTA II	206	118	83	90	255	253	203	21	12	10	0,7	
083 TASTA III	155	45	62	71	171	170	148	4	3	4	0,7	
084 TASTA IV	270	131	45	203	294	288	253	7	1	15	0,8	
085 TASTA V	391	173	42	315	420	412	384	13	6	3	0,7	
088 MADLA I	127	96	51	25	150	147	125	7	5	5	0,7	
089 MADLA II	279	195	116	134	321	321	287	17	14	1	0,7	
090 MADLA III	317	259	121	176	343	343	326	11	6	-	0,7	
091 MADLA IV	213	185	54	138	230	230	217	1	9	1	0,7	
092 RAG	99	82	18	75	100	99	96	-	2	-	0,7	
093 MADLATUÅ I	290	247	96	156	316	310	258	13	17	3	0,8	
094 MADLATUÅ II	153	59	38	107	160	159	143	6	3	3	0,8	
095 EKRA I	136	99	35	94	223	220	203	12	2	1	0,7	
096 EKRA II	149	106	12	132	151	151	147	1	2	-	0,7	
097 SUNDE HAGEBY I	247	96	20	218	260	257	248	-	7	-	0,8	
098 SUNDE HAGEBY II	272	99	38	233	274	273	272	-	1	-	0,8	
099 SUNDE HAGEBY III	267	16	-	267	315	315	314	-	1	-	0,8	
100 SUNDE HAGEBY IV	207	81	31	172	213	212	199	8	2	-	0,8	
101 VESTHEI/REVHEIM	72	61	9	51	81	80	60	6	7	1	0,7	
110 VASSØY	69	58	21	26	78	73	50	1	7	-	0,7	
SPREDBYGDE KRETSE I ALT	874	727	360	139	1 035	981	582	45	51	114	0,7	
061 ØSTRE ÅMØY	55	53	6	4	60	55	13	1	5	10	0,6	
103 MADLASLETTA	35	30	19	3	38	35	26	-	3	-	0,7	
104 REVHEIM	43	36	14	11	53	53	39	6	1	3	0,8	
105 SØR SUNDE	92	76	32	22	108	102	60	5	8	12	0,8	
106 NORD SUNDE	27	27	10	9	30	28	16	2	3	2	0,7	
109 LINDØY/KALVØY/VASSØY	8	6	2	-	10	8	4	-	-	1	0,6	
111 LANGØY	5	4	2	-	5	2	-	-	1	1	0,8	
112 HUNDVÅG	15	13	7	3	18	18	10	-	-	2	0,7	
113 JÄTTEN	207	173	95	41	230	227	173	14	5	21	0,7	
114 AUKLAND	62	52	29	8	77	75	36	-	1	15	0,7	
115 TJENSVOLL	123	91	62	18	163	160	118	4	12	8	0,7	
116 TASTA	202	166	82	20	243	218	87	13	12	39	0,7	

## a. KRETSFORTEGNELSE

Krets- nr.	Navnet på kretsen	Krets- type <sup>1)</sup>	Omfang (Eiendommer med bebodde hus)
0	Uten fast bopel	0	..
1	Sentrum Øst	T	Se vedlegg 3.
2	Nytorget	T	Se vedlegg 3.
3	Blåsenborg	T	Se vedlegg 3.
4	Verket	T	Se vedlegg 3.
5	Strømsteinen	T	Se vedlegg 3.
6	Spilderhaug	T	Se vedlegg 3.
7	Lervig	T	Se vedlegg 3.
8	Johannes	T	Se vedlegg 3.
9	Storhaug I	T	Se vedlegg 3.
10	Storhaug II	T	Se vedlegg 3.
11	Nylund I	T	Se vedlegg 3.
12	Nylund II	T	Se vedlegg 3.
13	Breivig	T	Se vedlegg 3.
14	Midjord	T	Se vedlegg 3.
15	Varden I	T	Se vedlegg 3.
16	Varden II	T	Se vedlegg 3.
17	Strømvig	T	Se vedlegg 3.
18	Paradis	T	Se vedlegg 3.
19	Birkelandsgt./Vikedalsgt.	T	Se vedlegg 3.
20	Bergjeland	T	Se vedlegg 3.
21	Sentrum Vest	T	Se vedlegg 3.
22	St. Olav	T	Se vedlegg 3.
23	Eiganes I	T	Se vedlegg 3.
24	Eiganes II	T	Se vedlegg 3.
25	Mosvatnet Nord	T	Se vedlegg 3.
26	Våland I	T	Se vedlegg 3.
27	Våland II	T	Se vedlegg 3.
28	Vålandsskråningen	T	Se vedlegg 3.
29	Våland III	T	Se vedlegg 3.
30	Vålandshaugen	T	Se vedlegg 3.
31	Våland IV	T	Se vedlegg 3.
32	Våland V	T	Se vedlegg 3.
33	Mosvatnet Øst	T	Se vedlegg 3.
34	Bekkefaret I	T	Se vedlegg 3.

1) T = Tettbygd krets.

## a. KRETSTEGNE (forts.)

Krets- nr.	Navnet på kretsen	Krets- type <sup>1)</sup>	Omfang (Eiendommer med bebodde hus)
35	Bekkefaret II	T	Se vedlegg 3.
36	Bekkefaret III	T	Se vedlegg 3.
37	Bekkefaret IV	T	Se vedlegg 3.
38	Bekkefaret V	T	Se vedlegg 3.
39	Mosvatnet Sør I	T	Se vedlegg 3.
40	Mosvatnet Sør II	T	Se vedlegg 3.
41	Mosvatnet Sør III	T	Se vedlegg 3.
42	Eiganes III	T	Se vedlegg 3.
43	Stadion	T	Se vedlegg 3.
44	Ledaal I	T	Se vedlegg 3.
45	Ledaal II	T	Se vedlegg 3.
46	Ledaal III	T	Se vedlegg 3.
47	Rudlå	T	Se vedlegg 3.
48	Tidegeilen	T	Se vedlegg 3.
49	Bjergsted	T	Se vedlegg 3.
50	Kampen	T	Se vedlegg 3.
51	Stokka I	T	Se vedlegg 3.
52	Byhaugen	T	Se vedlegg 3.
53	Byhaugen Øst	T	Se vedlegg 3.
54	Bakkeland	T	Se vedlegg 3.
55	Kalhammaren	T	Se vedlegg 3.
56	Engøy/Grasholmen/Sølyst	T	Se vedlegg 3.
57	Buøy I	T	Se vedlegg 3.
58	Buøy II	T	Se vedlegg 3.
59	Austbø	T	Se vedlegg 3.
60	Lunde/Skeie/Husebø	T	Se vedlegg 3.
61	Østre Åmøy	S	Gnr. 1-3.
62	Roaldsøy/Ormøy	T	Se vedlegg 3.
63	Hillevåg I	T	Se vedlegg 3.
64	Hillevåg II	T	Se vedlegg 3.
65	Hillevåg III	T	Se vedlegg 3.
66	Hillevåg IV	T	Se vedlegg 3.
67	Hillevåg V	T	Se vedlegg 3.
68	Vaulen I	T	Se vedlegg 3.
69	Vaulen II	T	Se vedlegg 3.

1) S = Spredtbygd krets.

## a. KRETSTEGNE (forts.)

Krets- nr.	Navnet på kretsen	Krets- type	Omfang (Eiendommer med bebodde hus)
70	Vaulen III	T	Se vedlegg 3.
71	Vaulen IV	T	Se vedlegg 3.
72	Vaulen V	T	Se vedlegg 3.
73	Vaulen VI	T	Se vedlegg 3.
74	Vaulen VII	T	Se vedlegg 3.
75	Vaulen VIII	T	Se vedlegg 3.
76	Gausel	T	Se vedlegg 3.
77	Forus	T	Se vedlegg 3.
78	Tjensvoll	T	Se vedlegg 3.
79	Stokka II	T	Se vedlegg 3.
80	Stokka III	T	Se vedlegg 3.
81	Tasta I	T	Se vedlegg 3.
82	Tasta II	T	Se vedlegg 3.
83	Tasta III	T	Se vedlegg 3.
84	Tasta IV	T	Se vedlegg 3.
85	Tasta V	T	Se vedlegg 3.
88	Madla I	T	Se vedlegg 3.
89	Madla II	T	Se vedlegg 3.
90	Madla III	T	Se vedlegg 3.
91	Madla IV	T	Se vedlegg 3.
92	Rag	T	Se vedlegg 3.
93	Madlatuå I	T	Se vedlegg 3.
94	Madlatuå II	T	Se vedlegg 3.
95	Ekra I	T	Se vedlegg 3.
96	Ekra II	T	Se vedlegg 3.
97	Sunde Hageby I	T	Se vedlegg 3.
98	Sunde Hageby II	T	Se vedlegg 3.
99	Sunde Hageby III	T	Se vedlegg 3.
100	Sunde Hageby IV	T	Se vedlegg 3.
101	Vesthei/Revheim	T	Se vedlegg 3.
103	Madlasletta	S	Gnr. 38 bnr. 2, 18, 21, 36-38, 55, 133, 151, 207, 230, 324, 445-447, 559, 583, 595, 698, 701, 818, 821, 863, 943, 965, 979, 980, 989, 1 261 og 1 486, K. Lingesv. nr. 57 og 62, Revheimsv. nr. 82 A.
104	Revheim	S	Gnr. 39 bnr. 15, 19, 23, 28, 34, 35, 38, 39, 44, 60, 62, 63, 70, 86, 91, 94, 99, 103, 104, 120, 128, 145, 167, 173, 177, 186-189, 196 og 316, gnr. 40 bnr. 57/58, Hestnesv. nr. 45 og 86, Ragbakken 53 og 81, Revheimsv. nr. 154 og 177.

## a. KRETSFORTEGNELSE (forts.)

Krets- nr.	Navnet på kretsen	Krets- type	Omfang (Eiendommer med bebodde hus)
105	Sør Sunde	S	Sunde, gnr. 40 bnr. 7, 10-12, 15, 17, 19, 20, 23, 32, 33, 42, 44, 45, 49, 51, 52/53, 56/60, 59, 61, 62, 66, 67, 69, 71-73, 75, 80-82, 85, 89, 92, 93, 95/191, 96, 98-100, 103/111, 105, 107, 112, 116, 118, 119, 122, 127, 128, 130, 139, 143, 146, 148-150, 155-157, 163, 180/238/260, 181, 218, 223, 224, 231, 238, 241, 246, 247, 259, 261, 262, 268 og 367, Revheimsv. nr. 158, 164, 199, 205, 205 A og 235.
106	Nord Sunde	S	Gnr. 41 bnr. 2, 3, 5/6, 13, 15, 16, 24, 28, 35, 37, 43, 49, 71, 76, 78, 81, 82, 84, 93, 165, 334, 346, 349, 352 og 378.
109	Lindøy/Kalvøy/Vassøy	S	Gnr. 10 bnr. 1-4, gnr. 11 bnr. 1 og 40.
110	Vassøy	T	Se vedlegg 3.
111	Langøy	S	Gnr. 7 bnr. 34, 35, 102 og 280.
112	Hundvåg	S	Gnr. 6 bnr. 12, 115 og 133, Stavangerfjordv. nr. 5, 7, 9-11, 16, 17, 21, 28, 33 og 35.
113	Jåtten	S	Gnr. 12 bnr. 386, gnr. 13 bnr. 12/154, 27, 52, 53, 110, 122, Gauselvågen nr. 180 og 185, gnr. 14 bnr. 1, 2, 6/56, 7/9, 8/11, 10, 13, 32, 34, 42, 86, 114, 129, 133, 133/134, 137, 162, 170, 175-179, 181-185, 197, 210, 220, 224, 226, 272, 335, 337, 340-342, 361-363, 365 og Husaberget nr. 10 A, gnr. 15 bnr. 2, 3/4/17, 6, 12, 13, 15, 20, 33, 34, 35/41, 37, 39, 40 og 43, gnr. 16 bnr. 4/85, 9/116, 10/120, 11, 24/68, 25/26, 27, 28, 31, 35, 36, 40, 43-45, 46/51, 48, 49, 52, 54, 60-62, 77, 83, 99/105, 103, 121, 128, 132, 137-139, 145, 147, 151, 157, 158, 165, 173, 176, 239, 239/394, 241, 244, 258, 259, 268, 269, 274, 276, 292, 309, 310, 315, 317, 321, 324, 334, 346, 348-350, 356, 359, 360, 368, 372, 375-381, 383, 388, 395, 409, 411, 415, 430, 432, 452, 482, 488, 497, 502, 507 og 514, gnr. 17 bnr. 19, 221 og 943, Eikeset nr. 12 A og 13 A, Eikesetstubben ulike nr. 3-11 og like nr. 6-10, nr. 14 og 16, Eikesetv. nr. 21, Gamle Godesetv. nr. 34, Godeset, Husaberget nr. 27, Jåttav. nr. 102 og 139, Militærbolig 4 A og 4 B, Skogsbk. nr. 56.
114	Aukland	S	Gnr. 16 bnr. 5-8, 14, 15, 23, 24, 29, 30, 37, 37/102, 42, 93/98, 215, 291, 320, 410 og 442, gnr. 16/17 bnr. 18, gnr. 17 bnr. 1, 2/190/191, 3/5, 4, 17, 57, 130, 192, 214, 230, 408, 604, 705, 845, 870, 875, 888 og 893, gnr. 18 bnr. 9, 10, 16, 96, 122, 127, 180 og 182, gnr. 24 bnr. 19, 90/135, 191, 354 og 360, Sørmarkv. nr. 9, 13 og 51.
115	Tjensvoll	S	Gnr. 24 bnr. 3, 11, 12, 14, 19, 24, 25, 28, 31-33, 35-38, 40, 41, 45, 48, 51, 59, 69, 76, 112, 115, 130, 131, 154, 166, 169, 180, 188, 189, 194, 195, 199, 205, 210, 222, 226, 242, 244, 256, 257, 277, 280, 281, 296, 297, 300, 302, 304-306, 308, 309, 313, 329, 331, 340, 358/359, 361, 364, 365 og 367, gnr. 25 bnr. 35, 49 og 58, gnr. 26 bnr. 28, 149, 156, 205, 216 og 238, Gosenmyrå nr. 3 og 5, Rektor Natvig Pettersensv. nr. 66 og 67, Tjensvoll nr. 1, 4, 6, 7 og 18, Tjensvollv. nr. 35, 36, 48, 51, 53-57, 63, 65, 67, 69 og 71, Ullandhaugv. nr. 83, 85, 87, 107 og 129.



## a. KRETSEFORTEGNELSE (forts.)

Krets- nr.	Navnet på kretsen	Krets- type	Omfang (Eiendommer med bebodde hus)
116	Tasta	S	Gnr. 21 bnr. 21, gnr. 28 bnr. 1, 2, 3/20, 11/34, 16, 17, 19, 54, 63, 76, 82, 91, 194, 201, 209, 210, 217, 218, 242, 248, 276, 283, 302, 319, 321, 344, 403, 1411 og Gamle Randabergv. nr. 60, gnr. 29 bnr. 1, 5, 5/62, 10/14/15/55/225, 12, 13, 17/98, 18, 20, 21, 23/28/42, 25, 26, 26/1, 33-36, 37/39, 42-44, 45/49, 46/47, 48, 51, 54, 57, 59, 63, 64, 68, 69, 75, 79, 89, 96, 99, 109, 111, 114, 121, 132-134, 136, 164, 166, 176, 191, 192, 197, 213, 214, 217-219, 227, 228, 231, 232, 242-244, 246, 247, 250, 251, 253, 258, 261-263, 268, 270, 275, 276, 282-284, 303, 321, 325, 366, 389-391, 394, 401, 462, 475, 487 og Eskelandsv. nr. 58, gnr. 30 bnr. 2, 3/8, 4, 5, 7, 12, 15, 16, 21, 27-29 og 31, gnr. 31 bnr. 1, 3, 8/9, 10, 12-16, 19, 21, 24, 28, 29, 32, 37-39, 41, 42, 45-47, 49, 52-59, 65, 66, 68, 75, 81, 83, 85, 87, 90, 93, 129 og Finnestad, Gamle Randabergv. nr. 16 og 52, Myrv. nr. 1 og 42, Randa-bergv. nr. 91, Rustev. nr. 4 og 8, Tastarustå nr. 11, 23, 28, 47 og 59.

## b. INNDELINGEN I SOGN PR. 1. NOVEMBER 1970

Navnet på sognet	Omfang (tellingskretsnr.)	Navnet på sognet	Omfang (tellingskretsnr.)
St. Petri	1-3, 18-20, 27-31 og 56-58	Hinna	68-77 og 113-115
St. Johannes	4-17	Tjensvoll	39, 41, 78-85 og 116
Domkirken	21-26 og 42-55	Hetland	59-62 og 109-112
Bekkefare	32-38 og 40	Madla	88-106
		<i>Sillevåg</i>	<i>63-67</i>

## c. OVERSIKT OVER ENDRINGENE I KOMMUNEINNDELINGEN MELLOM TELLINGEN I 1960 OG TELLINGEN I 1970

Krets- nr. i 1970-tellingen	Kommune i 1960-tellingen	Krets- nr. i 1970-tellingen	Kommune i 1960-tellingen
1-58	1103 Stavanger	88-106	1125 Madla
59-85 og 109-116	1126 Hetland		

## 1103 STAVANGER

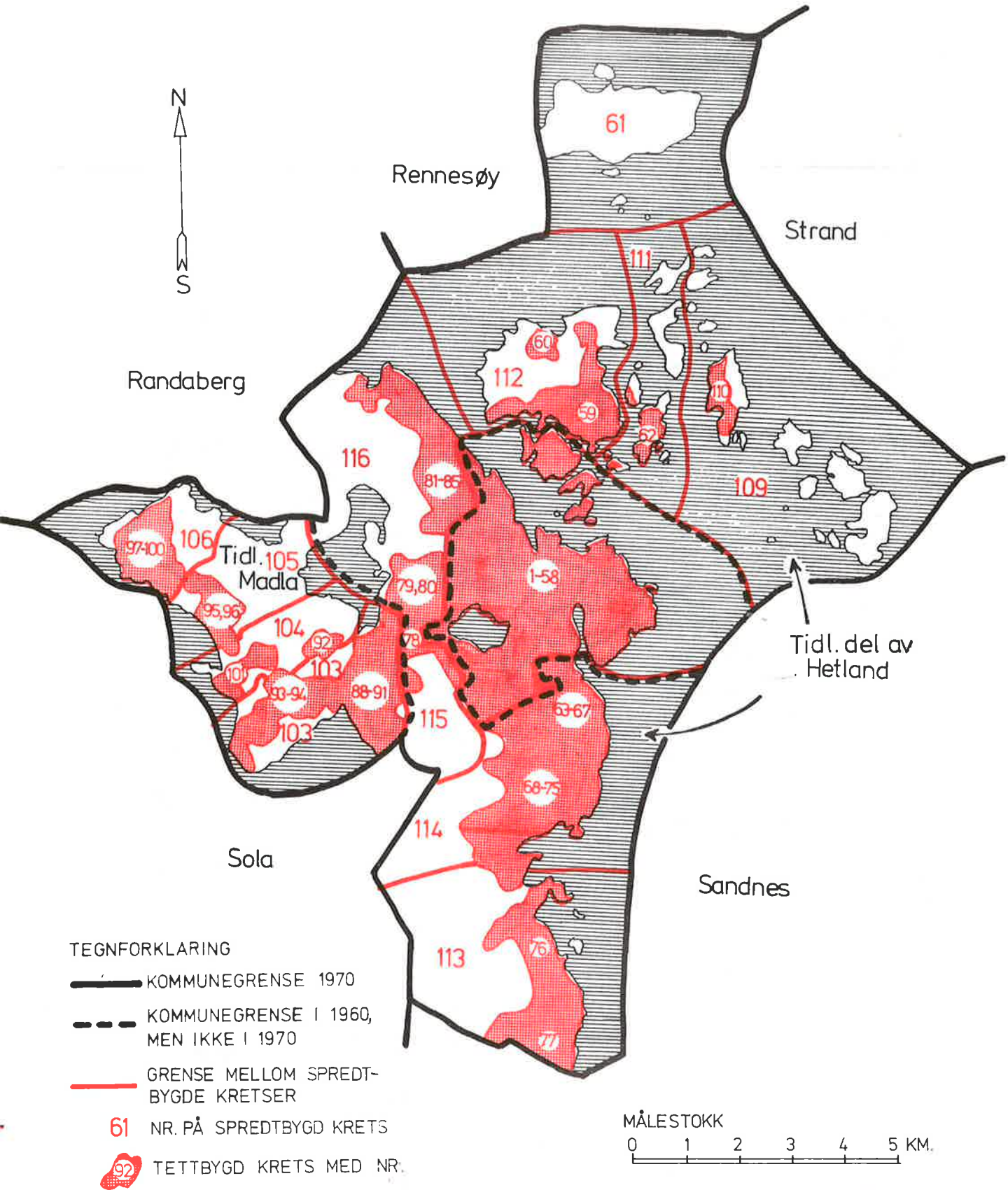

# 1103 STAVANGER

## TETTBYGDE KRETSER

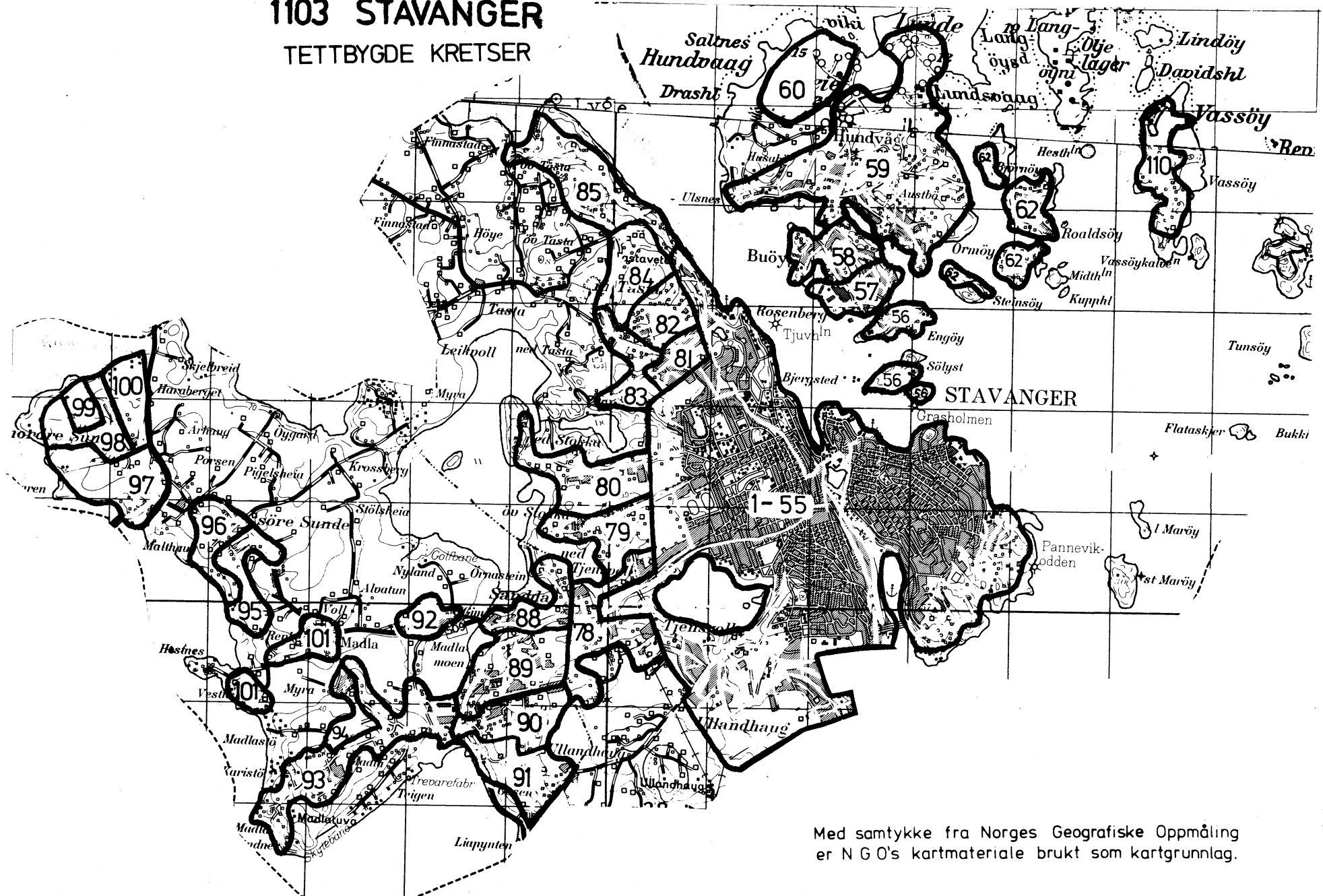

Med samtykke fra Norges Geografiske Oppmåling  
er N G O's kartmateriale brukt som kartgrunnlag.



TEGNFORKLARING

— KRETSGRENSE 1970

57 NR. PÅ TETTBYGD KRETS

MÅLESTOKK 1:50 000

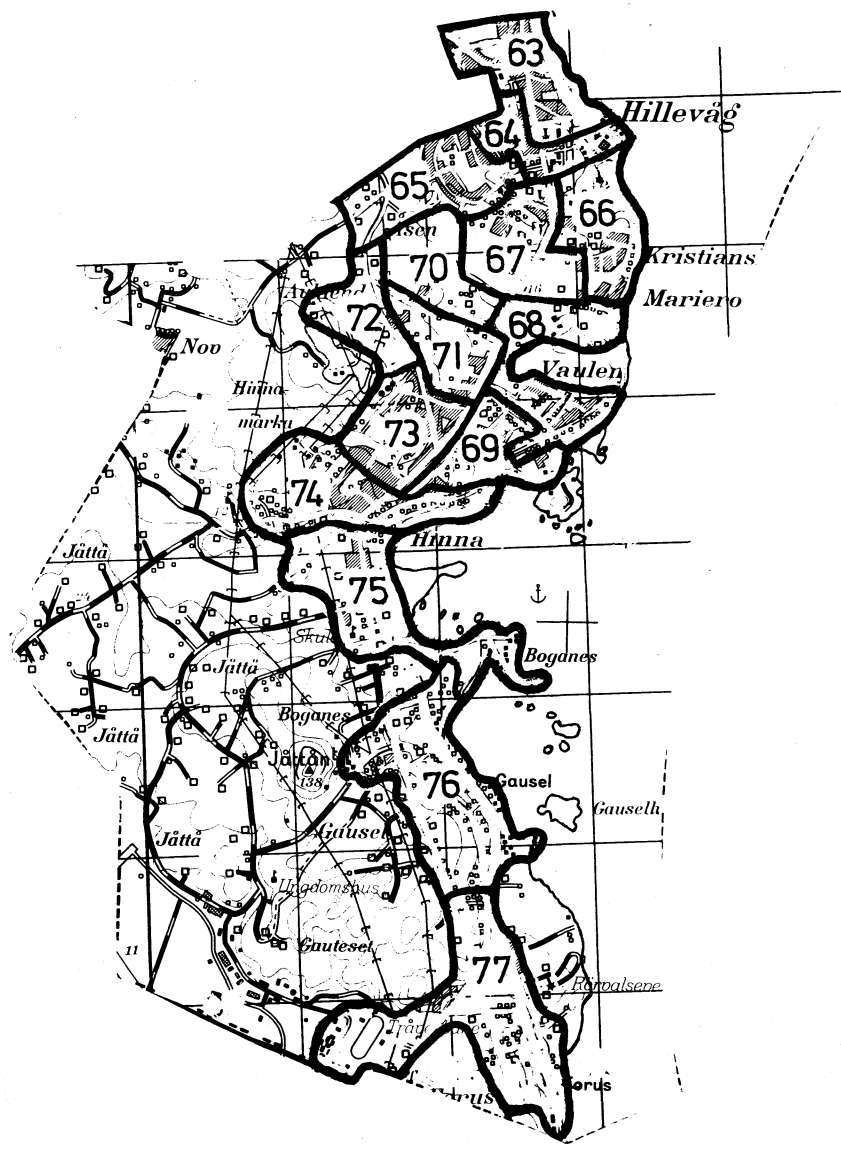
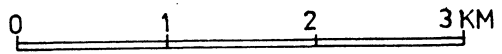

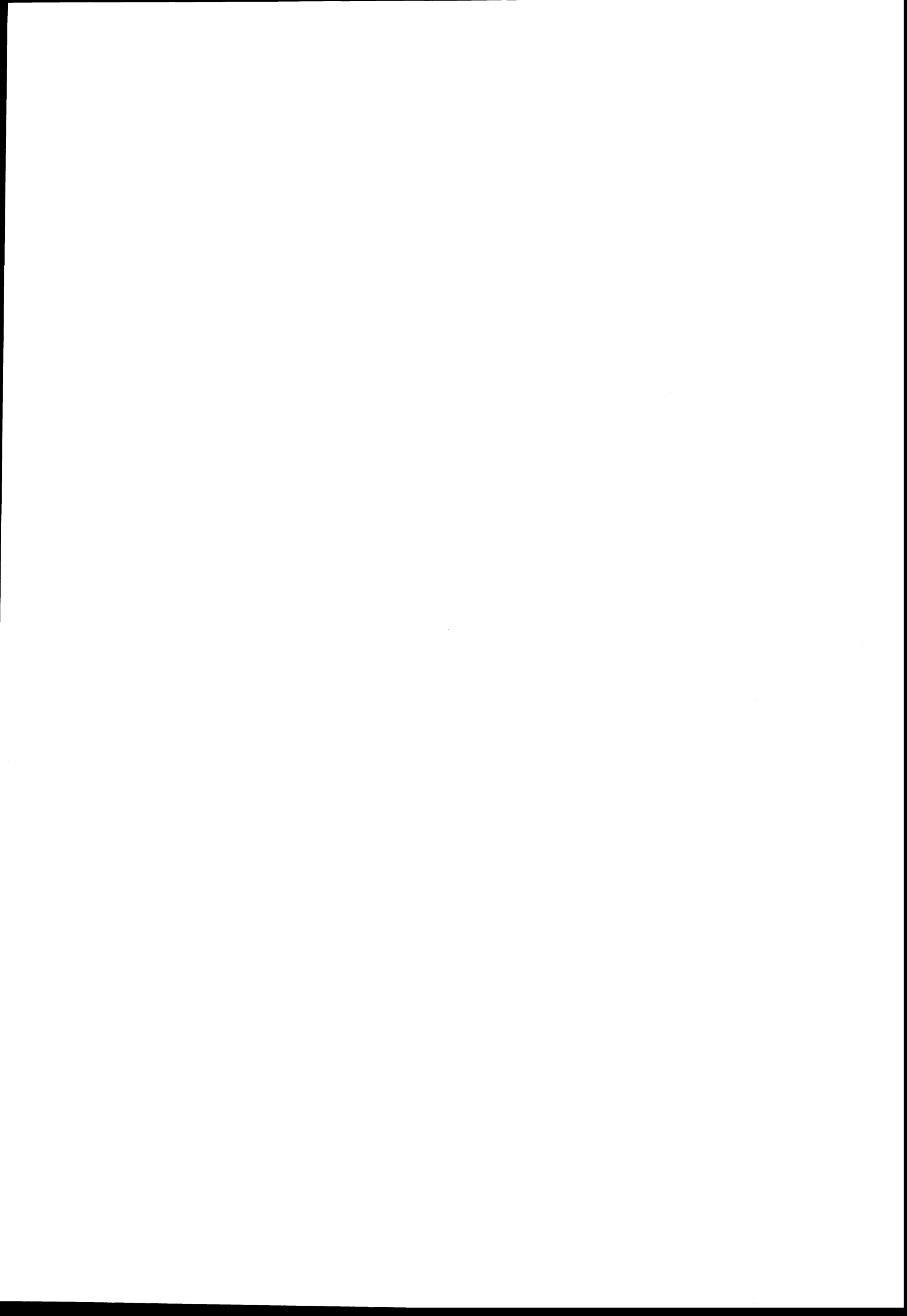

(Forts.)

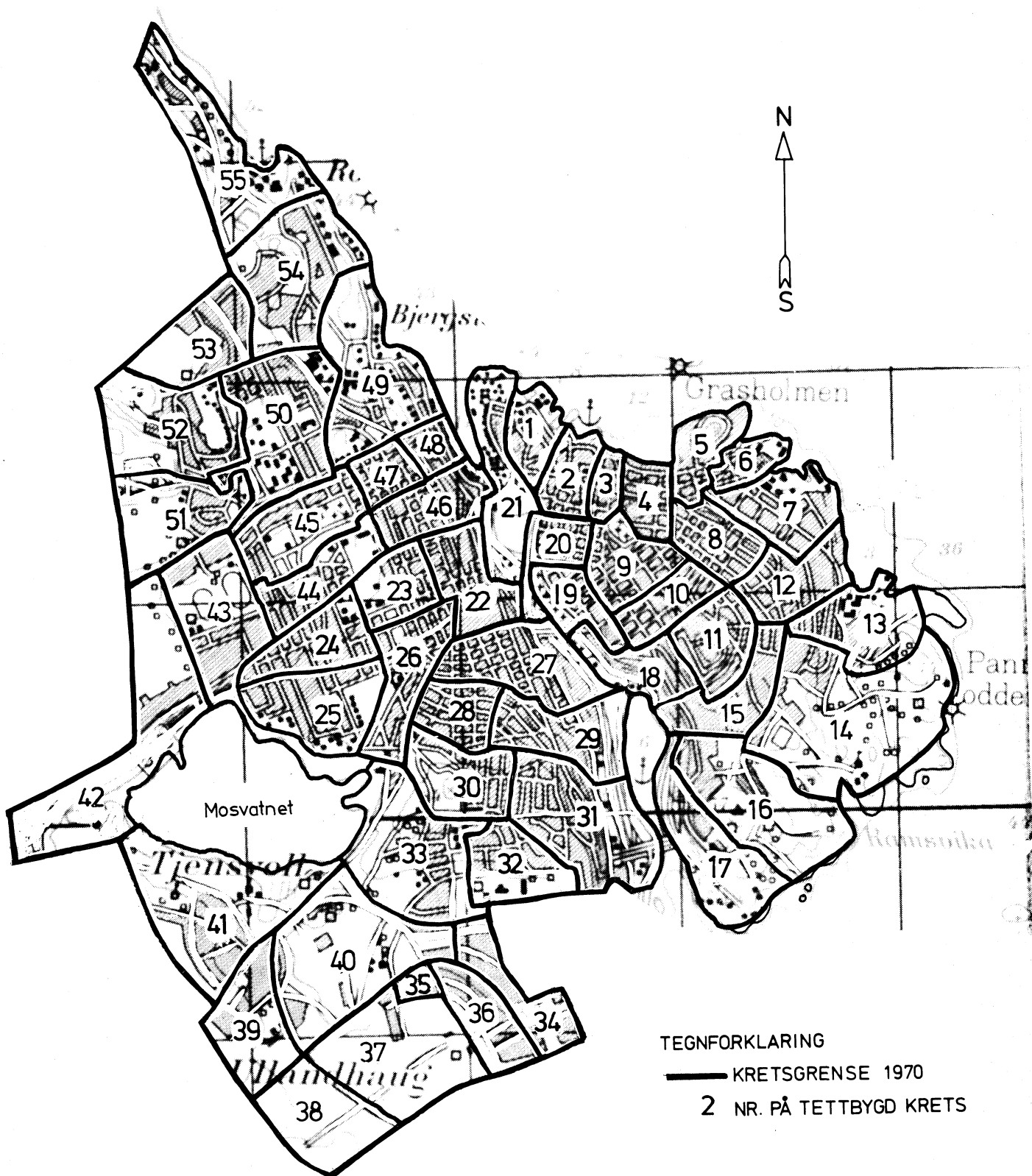

MÅLESTOKK 1: 25000

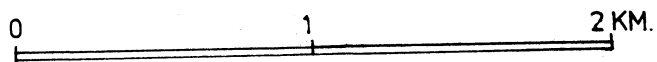

Med samtykke fra Norges Geografiske Oppmåling er N G O's kartmateriale brukt som kartgrunnlag. Kartet er oppfotografert fra N G O's serie M 711.

