

FOLKE- OG BOLIGTELLING

1. NOVEMBER 1970

1119 HÅ

STATISTISKE KOMMUNEHEFTER



FOLKE- OG BOLIGTELLING
1. NOVEMBER 1970

1119 HÅ

STATISTISK SENTRALBYRÅ
OSLO 1973

1900

1901

FORORD

Den første statistikken utarbeidd på grunnlag av oppgaver til folketellingen i 1970, ble publisert i desember 1971 i heftet "Folkemengden etter alder og ekteskapeleg status, 31. desember 1970".

I serien Statistiske kommunehefter legger Statistisk Sentralbyrå fram de viktigste resultater fra Folke- og bolig telling 1970 for hver enkelt kommune. Heftene vil bli utgitt fra midten av 1972 til siste halvdel av 1973. Da kontrollen av tellingsoppgavene ikke er avsluttet når kommuneheftene utarbeides, er tallene i disse heftene foreløpige.

Endelige tall for hele landet vil bli publisert i 6 hefter som ventes å bli utgitt i 1974. Disse publikasjonene vil også inneholde tabeller med geografiske fordelinger. I tillegg til de tabellene som blir trykt, vil det bli utarbeidd tabeller med mer detaljert statistikk. På grunnlag av tellingsresultatene vil det videre bli utarbeidd et bosettingskart og flere større spesialartikler.

Professor Hallstein Myklebost, Geografisk Institutt, Universitetet i Oslo, har vært Byråets konsulent i arbeidet med kretsinnvidlingen.

Statistisk Sentralbyrå, Oslo, 2. mai 1972

Petter Jakøb Bjerve

Einar Jensen

INNHOLD

	Side
Prinsipper og definisjoner	7
1. Omfanget av Folke- og bolig telling 1970	7
2. Definisjon av personkjennemerker	7
3. Definisjon av familie- og husholdningstype	10
4. Definisjon av hus og bolig og hus- og boligkjennemerker	11
5. Inndelingen i tellingskretser	13
6. Merknader til tabell 1	14
Ta b e l l e r	
1. Folkemengden ved folketellingene 1801-1970	16
2. Folkemengden etter kjønn og inntektstakernes viktigste kilde til livsopphold og næring ...	16
3. Personer 16 år og over etter yrkesaktivitet, kjønn og alder	16
4. Personer 16 år og over med minst 100 arbeidstimer etter yrkesstatus, arbeidstid, kjønn og næring/yrkesområde	17
5. Personer 16-69 år etter yrkesaktivitet, kjønn og høyeste utdanning	18
6. Yrkesaktive, skoleelever og studenter 16 år og over etter kjønn og arbeids-/skole-/studie- sted pr. 1. november 1970	19
7. Familier og personer etter familietype og husholdningstype	19
8. Personer 16 år og over med egen bolig etter alder, ekteskapelig status og kjønn	19
9. Hus, boliger, rom og bosatte etter hustype	20
10. Beboede boliger etter hustype og byggeår, og hus, rom og bosatte etter husets byggeår	20
11. Beboede boliger etter hustype og tallet på rom, og bosatte etter tallet på rom i boligen .	20
12. Beboede boliger, rom og bosatte etter boligtetthet	21
13. Beboede boliger, rom og bosatte etter boligens utstyr	21
14. Beboede boliger, rom og bosatte etter eier-/leierforholdet til boligen	21
15. Folkemengden etter alder, kjønn og tellingskrets	22
16. Personer 16 år og over etter viktigste kilde til livsopphold, næring, kjønn og tellings- krets	23
17. Hovedtall for hus og beboede boliger i de enkelte tellingskretser	25
V e d l e g g	
1 a. Kretsfortegnelse	27
1 b. Inndelingen i sogn pr. 1. november 1970	28
1 c. Oversikt over endringene i kommuneinndelingen mellom tellingen i 1960 og tellingen i 1970	28
2. Kartskisse over kretsinnndelingen	29
3. Oversiktskart over tettbygde kretser	31

S t a n d a r d t e g n

- .. Oppgave mangler
- : Tall kan ikke offentligjøres
- Null

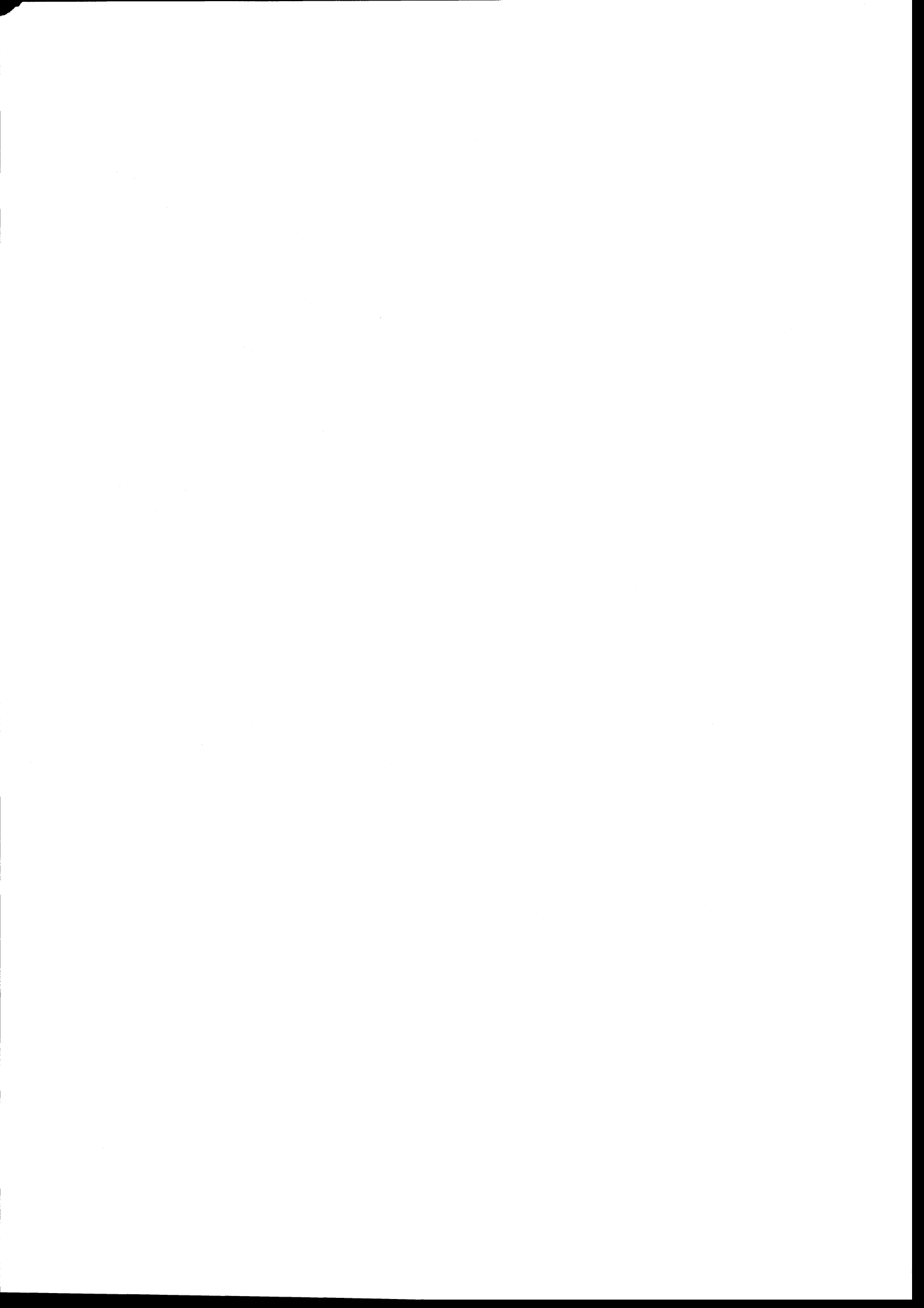

PRINSIPPER OG DEFINISJONER

1. OMFANGET AV FOLKE- OG BOLIGTELLING 1970

Folketellingen omfatter alle personer (også utenlandske statsborgere) som ifølge Forskrifter av 20. januar 1970 om ordningen og føringen av folkeregistrene, var registrert som bosatt i Norge på tellingstidspunktet den 1. november 1970.

I boligteellingen har en med alle hus og privatboliger (privatleiligheter m.v.) hvor minst én person var registrert bosatt den 1. november 1970. Hus og boliger som var ubebodd eller som var bebodd bare av midlertidig tilstedeværende (f.eks. ugifte personer som oppholdt seg utenom foreldrenes hjem på grunn av studier), omfattes således ikke av tellingen. Heller ikke er boliger for forpleide i aldershjem, pleiehjem og barnehjem og for losjerende i pensjonater, hoteller o.l. med. Hus hvor alle eller en del av de registrert bosatte var forpleide eller losjerende, er derimot inkludert.

I avsnitt 2 er det gjort nærmere rede for bostedsbegrepet (det sted som en person skal regnes som bosatt) og i avsnitt 4 for hus- og boligbegrepet.

2. DEFINISJON AV PERSONKJENNEMERKER

Når ikke annet er nevnt, refererer personopplysningene seg til den 1. november 1970.

Bosted

Den enkelte person er i tellingen regnet å ha sitt bosted i den kommune og i den bolig hvor vedkommende var registrert som bosatt den 1. november 1970 ifølge forskriftene om ordningen og føringen av folkeregistrene. Hovedregelen er her at en person skal registreres som bosatt der hvor vedkommende regelmessig tar sin døgnhvile. De viktigste registreringsreglene er ellers:

Bostedsforhold	Skal registreres som bosatt i
Gift person som p.g.a. arbeid, studier, avtjening av verneplikt e.l. oppholder seg utenom ektefellenes felles bolig	Ektefellenes felles bolig
Ugift person som p.g.a. studier, skolegang eller avtjening av verneplikt oppholder seg utenom foreldrenes/forsørgers bolig	Foreldrenes/forsørgers bolig
Ugift person med eget arbeid og som vanligvis ikke bor hos foreldre/forsørger	Boligen der personen vanligvis bor
Person som p.g.a. ferie, besøk hos kjente, forretningsreise e.l. er fraværende fra boligen der vedkommende vanligvis bor	Boligen der personen vanligvis bor
Person som er forpleid i barnehjem, aldershjem, pleiehjem eller er satt bort i privat pleie	Barnehjemmet, aldershjemmet, pleiehjemmet eller boligen hvor personen er i pleie. (På grunn av registreringsvanker er imidlertid en del personer som var anbrakt i pleiehjem, registrert som bosatt i privatbolig på tellingstidspunktet.)
Person som er innlagt på sykehus eller anbrakt på arbeidsskole, arbeidsanstalt eller i fengsel	Boligen der personen var bosatt før innleggelsen eller anbringelsen

Personer som ikke kan henføres til en bestemt bolig, er regnet til gruppen "Uten fast bopel". Av registreringstekniske grunner har en imidlertid i tellingen også måttet ta med enkelte personer med fast bosted i denne gruppen. Personer uten fast bopel er som regel registrert som bosatt i den kommunen hvor de sist hadde fast bosted.

I det følgende er begrepet "Bosatt" brukt i samme betydning som begrepet "Registrert bosatt".

Det er ikke som ved tidligere tellinger, hentet inn opplysninger om midlertidig bosted. Fra 1970-tellingen kan det derfor ikke gis oppgaver over den tilstedeværende befolkning.

Alder

I fordelingene etter alder er den enkelte person gruppert etter alder pr. 31. desember 1970 (1970 minus fødselsår), og ikke som ved tidligere tellinger etter alder på tellingstidspunktet.

Ekteskapelig status

Det er brukt fire hovedgrupperinger etter ekteskapelig status, nemlig ugifte, gifte, separerte og før gifte. Som før gifte er regnet skilte, enker og enkemenn.

Utdanning

Oppgavene over utdanning omfatter enkeltutdanninger på heltid av minst 5 måneders normal varighet og deltidsutdanninger av tilsvarende varighet. For personer med flere enkeltutdanninger, er den utdanning som har lengst samlet varighet (normal varighet av enkeltutdanningen tillagt varigheten av den forutdanning som kreves) regnet som høyeste utdanning. Av utdanninger med lik samlet varighet, er den som antas å være av størst yrkesmessig betydning, oppfattet som personens høyeste utdanning. Klassifiseringen er i samsvar med Standard for utdanningsgruppering (Statistisk Sentralbyrås Håndbøker, nr. 28). I tellingen er det imidlertid foretatt følgende tre-deling av standardens gymnasnivå (samlet utdanningsvarighet 10-12 år):

1. Utdanning på gymnasnivå I (10 år)
2. Utdanning på gymnasnivå II (11 år)
3. Utdanning på gymnasnivå III (12 år)

Videre er utvidet grunnskoleutdanning (10. frivillig år) i tellingen gruppert sammen med 9-årig grunnskole, mens den er skilt ut som egen gruppe under gymnasnivå i Standard for utdanningsgruppering.

Yrkesaktivitet

Som yrkesaktivitet er regnet alt arbeid mot vederlag, enten i form av lønn, inntekt av egen bedrift, naturalier e.l., inklusive arbeid som familiemedlem uten fast lønn i familiebedrift (f.eks. gårdsbruk, forretning m.v.), vernepliktstjeneste og tilsvarende pliktstjeneste, men eksklusive husarbeid for egen familie.

I gruppen "Med yrkesaktivitet" er tatt med alle personer 16 år og over som utførte yrkesaktivitet i hele eller en del av perioden 1. november 1969 - 31. oktober 1970, også personer som begynte eller sluttet i arbeidslivet i denne perioden, deltidsarbeidere og elever og studenter som hadde hatt feriearbeid.

I tidligere tellinger er personer med inntekt av egen yrkesaktivitet som viktigste kilde til livsopphold, regnet til yrkesbefolkningen (personer med yrke). I disse tellingene avviker imidlertid definisjonen av yrkesaktivitet på enkelte punkter fra definisjonen som er gitt ovenfor. I 1970-tellingen er ikke en bestemt gruppe av personer regnet som yrkesbefolkning. Det er imidlertid gitt fordelinger etter viktigste kilde til livsopphold og etter arbeidstid.

Viktigste kilde til livsopphold

Personer 16 år og over er gruppert etter den kilde til livsopphold som var viktigst de siste 12 månedene før tellingstidspunktet.

Med inntekt av eget arbeid er ment inntekt av egen yrkesaktivitet.

"Pensjon, trygd" omfatter syketrygd, arbeidsløshetsstrygd, forsørgertrygd, uføretrygd, alderstrygd, yrkesskadetrygd, krigspensjon, bedriftspensjon o.l. Ektefeller som hadde hver sin pensjon som viktigste kilde til livsopphold, er begge gruppert under denne kilden til livsopphold. I disse tilfellene er således ikke den ene ektefellen regnet som forsørget eller å ha husarbeid i hjemmet som viktigste kilde til livsopphold.

Som formue, lån m.v. er også regnet føderåd, leieinntekt, forpaktningssinntekt, annen formuesinntekt og utbetalinger i samband med livsforsikring eller individuell pensjonsforsikring.

"Stipend m.v." omfatter foruten stipend, underhold fra andre enn privatpersoner (f.eks. stønader fra det offentlige, institusjoner eller bedrifter), unntatt pensjon og trygd.

I gruppen "Husarbeid i hjemmet, forsørget" er tatt med alle personer som ikke hadde en av kildene som er spesifisert foran, som den viktigste kilde til livsopphold.

Inntektstaker/Ikke-inntektstaker

Som inntektstakere er regnet personer 16 år og over med inntekt av eget arbeid; pensjon, trygd m.v.; formue, lån m.v. eller stipend m.v. som viktigste kilde til livsopphold. Tilsvarende er som ikke-inntektstakere regnet alle personer under 16 år og personer 16 år og over som under viktigste kilde til livsopphold er gruppert på "Husarbeid i hjemmet, forsørget". Husmødre som ikke var inntektstakere, er skilt ut som egen gruppe. Denne gruppen omfatter gifte kvinner 16 år og over med husarbeid i hjemmet som viktigste kilde til livsopphold.

I tabell 2 er ikke-inntektstakere gruppert etter samme kilde til livsopphold/næring som en inntektstaker i samme familie (definisjon av familieenheten er gitt i avsnitt 3). Denne inntektstakeren er valgt ut etter følgende prioritetsrekkefølge:

1. Mannlig ektefelle/far
2. Kvinnelig ektefelle/mor
3. Eldste sønn, nest eldste sønn osv.
4. Eldste datter, nest eldste datter osv.

Personer som tilhørte familie uten en eneste inntektstaker, er i tabell 2 gruppert under uoppgitt kilde til livsopphold.

Elever, studenter (tabell 5)

Som elever og studenter er i tabell 5 regnet personer som i løpet av de siste 12 måneder før tellingstidspunktet, gikk på skole eller studerte, uten hensyn til andre aktiviteter som f.eks. yrkesaktivitet.

Arbeidstid

Oppgavene over arbeidstid gjelder perioden 1. november 1969 - 31. oktober 1970 og omfatter tid som er gått med til yrkesaktivitet. Tid som er brukt til skolearbeid, studier og husarbeid for egen familie, er således ikke inkludert. Personer som i perioden hadde mindre enn i alt én måneds sykefravær, og ellers - bortsett fra ferie - arbeidet full dag hele perioden, er regnet å ha hatt heldagsarbeid.

Generelt om grupperingen etter næring, yrke og yrkesstatus

Personer 16 år og over med yrkesaktivitet er gruppert på næring etter arten av virksomheten til den bedrift som den enkelte arbeidet i hele tiden eller lengst tid de siste 12 måneder før tellingstidspunktet. Disse personene er videre gruppert på det yrke og den yrkesstatus som de hadde hele tiden eller lengst tid i bedriften i 12-månedersperioden.

Næring

Næringsgrupperingen er foretatt etter 1960-utgaven av Standard for næringsgruppering i offentlig norsk statistikk (Statistisk Sentralbyrås Håndbøker, nr. 9). Denne standarden er i samsvar med International Standard Industrial Classification of All Economic Activities (ISIC), Rev. 1.

Med begrepet "Industri m.v." som er brukt i tabelldelen, er ment næringene bergverksdrift m.v., industri og kraft- og vannforsyning m.v. Videre er som "Samferdsel" regnet næringene sjøtransport og annen samferdsel. Samlegruppen "Tjenesteytende næringer" omfatter finansinstitusjoner, eienomsdrift, offentlig administrasjon og forsvar, offentlig og privat tjenesteyting og personlig tjenesteyting. I tabell 4 er under "Annen tjenesteyting" tatt med næringsgrenene hotell- og restaurantdrift og vask, rensing og andre personlige tjenester.

Yrke

Yrkesgrupperingen er foretatt etter Standard for yrkesgruppering i offentlig norsk statistikk (utgitt av Arbeidsdirektoratet i 1965) som i prinsippet følger 1958-utgaven av International Standard Classification of Occupations (ISCO).

Yrkesstatus

I tellingen er det brukt følgende fire grupperinger etter yrkesstatus:

1. Ansatt
2. Selvstendig uten leid hjelp
3. Selvstendig med leid hjelp
4. Familien medlem uten fast lønn i familiebedrift

Personer (også medeiere) som arbeide i firmaer organisert som aksjeselskap, andelslag eller annen selskapsform med begrenset ansvar, er alltid regnet som ansatte.

En person er regnet som selvstendig (med eller uten leid hjelp) dersom vedkommende drev firmaet alene for egen regning eller sammen med andre som medeier med ubegrenset ansvar (f.eks. i ansvarlig selskap). I de tilfelle hvor ektefeller arbeide i felles virksomhet (f.eks. gårdsbruk, forretning) som ikke var organisert som aksjeselskap e.l., er den ene ektefellen regnet som selvstendig og den andre som familiemedlem uten fast lønn i familiebedrift. Gruppen "Familie-medlem uten fast lønn i familiebedrift" omfatter ellers personer som arbeide i familie-virksomhet uten fast avtalt lønn og som verken var eier eller medeier i virksomheten. Et familiemedlem uten fast lønn kan imidlertid ha vederlag for arbeidet i form av kost og losji, andel av overskott e.l.

I tabell 4 er det gitt oppgaver over tallet på henholdsvis ansatte og selvstendige (med eller uten leid hjelp). Differansen mellom summer av disse tall og totaltall utgjør følgelig tallet på familiemedlemmer uten fast lønn i familiebedrift.

Arbeids-/skole-/studiested

Personer som pr. 1. november 1970 både hadde inntekt av eget arbeid og som gikk på skole eller studerte, er i tabell 6 gruppert som yrkesaktive og etter arbeidssted dersom arbeidstiden de foregående 12 månedene utgjorde minst 1 000 timer. I motsatt fall er de gruppert som skoleelever/studenter og etter skole-/studiested.

Som personer med annet arbeidssted er regnet personer som arbeide i flere kommuner, var til sjøs eller som arbeide i utlandet. Tilsvarende er personer som studerte i utlandet gruppert under annet studiested.

Egen bolig

Ektefeller som var bosatt i samme privatbolig og hvor minst én av ektefellene var boliginne-haver, er begge regnet å ha egen bolig. For øvrig er bare boliginnehaveren eller én av bolig-innehaverne gruppert under "Egen bolig". Forpleide i aldershjem, barnehjem og pleiehjem og losjerende i pensjonater og hoteller m.v. er aldri regnet å ha egen bolig.

Definisjon av begrepet "Boliginnehaver" er gitt i kapittel 4 under avsnittet "Eier-/leier-forhold".

3. DEFINISJON AV FAMILIE OG HUSHOLDNINGSTYPE

Grupperingene på familie og husholdningstype refererer seg til tellingstidspunktet den 1. november 1970.

Familie

Til én og samme familie er regnet:

1. Ektepar og eventuelle ugifte barn registrert bosatt i samme privatbolig, aldershjem, pleiehjem, pensjonat, hotell e.l.
2. Far/mor med ugifte barn registrert bosatt i samme privatbolig, aldershjem, pleiehjem, pensjonat, hotell e.l.
3. Hver enkelt person som ikke hører inn under noen av de to gruppene som er spesifisert ovenfor (bl.a. personer uten fast bopel). Disse personene danner således hver for seg egen familie (familie med én person).

I familier med ektepar er også tatt med eventuelle ugifte barn av bare den ene ektefellen og ugifte adoptivbarn og stebarn, men ikke fosterbarn.

Av reglene som er nevnt ovenfor, går det fram at personer (f.eks. ektefeller) som ikke var registrert bosatt i samme privatbolig, aldershjem, pleiehjem, pensjonat, hotell e.l., aldri er gruppert under samme familie. Videre går det fram at gifte, separerte, skilte, enker og enkemenn ikke i noe tilfelle er regnet til samme familie som foreldrene. Når f.eks. et ektepar bor sammen med en skilt datter, danner ektefellene egen familie og datteren egen familie. Ellers kan nevnes at ugifte søsken som har felles bolig, men hvor ingen av foreldrene er bosatt, hver for seg er regnet som særskilt familie.

Husholdningstype

Det er skilt mellom tre hovedtyper av husholdning, nemlig privathusholdning, felleshusholdning og annen husholdning.

Gruppen "Privathusholdning" omfatter personer som var registrert som bosatt i privatbolig. Denne husholdningstypen er videre splittet opp etter tallet på familier i husholdningen. Som husholdningsenhet er her regnet bolighusholdning (som omfatter alle bosatte i samme bolig) og ikke kostholdning som ved tidligere tellinger.

Til felleshusholdning er regnet forpleide som var registrert bosatt i aldershjem, barnehjem og pleiehjem og losjerende som var registrert bosatt i pensjonat, hotell e.l.

Betjeningspersonale bosatt ved felleshusholdninger er alltid gruppert under privathusholdning. Det samme gjelder militært personell som var bosatt i militærforlegning.

Annen husholdning omfatter personer uten fast bopel.

4. DEFINISJON AV HUS OG BOLIG OG HUS- OG BOLIGKJENNEMERKER

Hus- og boligopplysningene refererer seg til den 1. november 1970.

Hus

Som eget hus er som hovedregel regnet bygg som fra kjeller til loft er atskilt fra andre bygg. Fra denne regelen er det gjort følgende to unntak:

1. Hver enkelt bolig i vertikalt delte tomannsboliger og i rekke, kjede, atrium og terrasse er alltid regnet som særskilt hus.
2. Selv om det fra kjeller til loft er skillevegg(er) uten gjennomgang, er henholdsvis horisontalt delte tomannsboliger som er bygd sammen i rekke e.l., og hver enkelt blokk regnet til ett og samme hus.

Som nevnt under avsnitt 1, omfatter tellingen alle hus hvor minst én person var registrert som bosatt den 1. november 1970.

Bolig

Til en bolig (leilighet m.v.) er som hovedregel regnet rom som er bygd (eller ombygd) til bruk for én person eller for flere personer med fellesskap i kost og losji, og hvor det er adkomst til rommene (rommet) uten å måtte gå gjennom en annen bolig. Avgrensingen av boligenhetene er ellers foretatt etter følgende spesielle regler:

1. En hybel med egen inngang (utenfra eller fra korridor, oppgang e.l.) og som er bygd i tilknytning til en bolig, er regnet som særskilt bolig bare når hybelboeren (hybelboerne) selv holdt kosten.
2. Hybler uten egen inngang er ikke skilt ut som særskilte boliger.
3. I hybelbygg o.l. er hver enkelt hybel regnet som egen bolig, også i de tilfelle flere hybler har felles gang, hall, bad og/eller kjøkken.
4. I bygg for felleshusholdning, i hus som er bygd i tilknytning til slike bygg og i militærforlegninger er hybler o.l. for ansatte regnet som særskilte boliger. Likeledes er rom som ble brukt av en ansatt med ektefelle og eventuelle barn, regnet til én og samme bolig.

Med privatbolig er i tellingen ment boliger som ikke er bebodd av forpleide i aldershjem, barnehjem og pleiehjem eller av losjerende i pensjonater, hoteller o.l. Boliger for ansatte (f.eks. sykepleiere) ved felleshusholdninger er således regnet som privatboliger. Det samme gjelder boliger for befal m.v. i militærforlegninger.

Som nevnt under avsnitt 1, omfatter tellingen alle privatboliger hvor minst én person var registrert bosatt den 1. november 1970. Som betegnelse på disse boligene er i tabelldelen brukt "Bebodde boliger". For de enkelte hus som er med i tellingen, er det imidlertid hentet inn oppgaver over samlet tall på privatboliger (inkl. ubebodde boliger og boliger med bare midlertidig bosatte). Tallene på boliger i alt i tabell 9 gjelder disse boligene.

Rom

Oppgavene over tall på rom refererer seg til boliger som er med i tellingen, og omfatter beboelsesrom på 6 m^2 eller mer som kan nyttes året rundt. Bortsett fra i tabell 11, er også kjøkken på 6 m^2 eller mer inkludert. Entré, hall, bad, alkove, hems og rom som bare nyttes i næringsvirksomhet (f.eks. kontor) er ikke med.

Bosatte

Tallene på bosatte omfatter personer registrert som bosatt i privatboliger og således ikke personer som er regnet til felleleshusholdning og personer uten fast bopel.

Hustype

Som våningshus i tilknytning til gårdsdrift er - uansett hustype ellers - regnet hus hvor gårdbrukeren selv, forpakter eller kårfolk var bosatt, men ikke hus for gårdsarbeidere og hus på nedlagte bruk.

Hustypen "Frittliggende enebolig" omfatter hus med én bolig og med minst en halv meters avstand til nærmeste hus (unntatt garasje o.l.).

Til gruppen "Enebolig i rekke, kjede, atrium m.v." er også regnet husenhetene i vertikalt delte tomannsboliger.

Horisontalt delt tomannsbolig er hus med to vanlige leiligheter (som kan ha ulik størrelse) og hvor den ene leiligheten ligger i en etasje over den annen.

Hustypen "Annet småhus" omfatter hus med inntil $2\frac{1}{2}$ etasjer (ekskl. underetasje), unntatt våningshus i tilknytning til gårdsdrift, eneboliger og horisontalt delte tomannsboliger. Hus som har én eller to vanlige leiligheter og hybelleilighet som er skilt ut som egen bolig, er også gruppert under denne hustypen.

Som blokk er regnet hus med 3 etasjer (ekskl. underetasje) eller mer.

Provisorisk boligbygg er hus m.v. som helt eller delvis er tatt i bruk til bolig for 10 år eller mindre (inkl. campingvogner, båter, telt, gammer o.l.).

Gruppen "Forretningsbygg m.v." omfatter hus hvor halvparten eller mindre av golvarealet nyttes til privatboliger, unntatt bygg for felleleshusholdning. Hus med to etasjer og hvor det er forretning i første etasje og bolig i annen etasje, er alltid gruppert under denne hustypen.

Som bygg for felleleshusholdning er regnet hus hvor det for bosatte og/eller midlertidig tilstedeværende er organisert felleleshusholdning. Hus i studentbyer o.l. er imidlertid aldri gruppert her. Av avgrensingsregler som det er gjort rede for under andre avsnitt, går det fram at oppgaver over tall på boliger, rom og bosatte i bygg for felleleshusholdning, bare omfatter privatboliger og rom og bosatte i disse boligene.

Byggeår

Som byggeår er for det enkelte hus regnet det år da minst halvparten av boligene i huset var ferdige til innflytning. Hus som er ombygd, er gruppert etter opprinnelig byggeår.

WC, bad

Boliger med eget wc/eget bad omfatter boliger med wc/bad som bare de bosatte i boligen har rett til å nytte, uten hensyn til om wc/bad ligger i eller utenfor boligen. Som boliger med felles wc/felles bad er regnet boliger som har wc/bad felles med en eller flere andre boliger.

Eier-/leierforhold

Personer med råderett over boligen som de er bosatt i (eier, leier den e.l.), er regnet som boliginnehavere.

Boliginnehavere (f.eks. medlemmer av borettslag) med aksje eller andel som gir boret til boligen, er alltid regnet som leieboere med aksje/andel, også i de tilfelle det er betalt innskott som er høyere enn pålydende verdi av aksjen/andelen.

Leieboere med innskott er boliginnehavere som har betalt innskott (f.eks. obligasjonsinnskott) for å leie boligen, men ikke leieboere som bare har betalt forskott på husleie.

Boliginnehavere som disponerer boligen vederlagsfritt eller som kårbolig, er regnet som leieboere.

En boliginnehaver er regnet å disponere boligen som tjenestebolig når den er stilt til disposisjon i samband med tjenesteforhold på vilkår av at boligen må fraflyttes når tjenesteforholdet opphører, uten hensyn til om det betales husleie eller ikke. Boliger som boliginnehaveren har aksje, andel eller innskott i, er imidlertid aldri regnet som tjenestebolig.

Gjennomsnittstall

Boliger pr. hus er lik tallet på privatboliger i hus som er med i tellingen (inkl. ubebodde boliger og boliger med bare midlertidig tilstedeværende) dividert med tallet på hus som er med i tellingen.

Bebodde boliger pr. hus er lik tallet på privatboliger som er med i tellingen dividert med tallet på hus som er med i tellingen.

Rom pr. bolig er lik tallet på rom (inkl. kjøkken på 6 m² eller mer) i privatboliger som er med i tellingen dividert med tallet på disse boligene.

Bosatte pr. bolig er lik tallet på bosatte i privatboliger dividert med tallet på privatboliger som er med i tellingen.

Bosatte pr. rom er lik tallet på bosatte i privatboliger dividert med tallet på rom (inkl. kjøkken på 6 m² eller mer) i privatboliger som er med i tellingen.

5. INNDELINGEN I TELLINGSKRETSE

For områder som i 1960 tilhørte herredskommune, er kretsinnvidlingen foretatt av Byrådet og etter de samme retningslinjer som i 1960-telling. Følgende hovedregler er lagt til grunn for innvidlingen:

1. En tellingskrets bør være mest mulig ensartet når det gjelder kommunikasjonsforhold, næringsstruktur og befolkningsutvikling.
2. Kretsgrenser må ikke skjære sogne- eller kommunegrenser.
3. En krets skal bestå enten bare av ett tettbygd strøk, del av tettbygd strøk eller av spredtbygd strøk. Som tettbygd strøk regnes områder med minst 200 bosatte på tellings-tidspunktet og hvor avstanden mellom bolighusene som regel ikke overstiger 50 meter. En hussamling som ligger mer enn 50 meter fra en tettbebyggelse, er imidlertid regnet som en del av det tettbygde strøket dersom hussamlingen naturlig hører sammen med tettbebyggelsen. Andre områder er regnet som spredtbygde strøk og er delt videre opp i tellingskretser.

I 1970-telling er det for områder som i 1960 tilhørte herredskommune, bare foretatt følgende endringer i kretsinnvidlingen som da ble brukt:

1. Når regulering av kommune- eller sognegrenser førte til at en 1960-krets falt inn under mer enn én kommune eller ett sogn i 1970, er kretsen delt videre opp slik at kretsgrenser ikke skjærer kommune- eller sognegrenser.
2. Grensene for tettbygde strøk (og dermed for tettbygde kretser) er justert i samsvar med bosettingen pr. 1. november 1970 etter reglene for avgrensing av disse strøkene.
3. I de tilfelle avgrensingen i 1960-telling av spredtbygde kretser ikke var i samsvar med reglene for kretsinnvidling, er grensene justert i 1970-telling.

Innvidlingen i tellingskretser av områder som i 1960 tilhørte bykommune, er foretatt av folke-registrene i samråd med kommunale myndigheter. I flere tilfelle er kretsinnvidlingen for disse områdene ikke den samme som i 1960-telling. I begge tellingene er imidlertid grensene fastlagt slik at de ikke skjærer kommune- eller sognegrenser og at en krets består enten bare av tettbygd strøk eller bare av spredtbygd strøk (avgrenset etter reglene som er nevnt ovenfor).

Tettbygde strøk i områder som i 1960 tilhørte herredskommune, er vanligvis ikke delt opp i flere kretser. Byområder er imidlertid alltid regnet til flere kretser.

I vedlegg 1 a er det gitt en kretsfortegnelse, i vedlegg 2 en kartskisse over kretsinnndelingen og i vedlegg 3 et oversiktskart over én eller flere tettbygde kretser. En oversikt som viser hvilke tellingskretser som inngår i de enkelte sogn, er gitt i vedlegg 1 b.

6. Merknader til tabell 1

I tabell 1 har en generelt sett tatt sikte på å gi tall tilbake til 1801 etter kommuneinnndelingen i 1970. Over et så langt tidsrom har det imidlertid skjedd så mange endringer i kommuneinnndelingen at det for de fleste kommuner ikke kan gis en sammenliknbar tallserie for hele perioden.

I 1894 ble Haa herred delt i to herreder - Nærbø og Varhaug, Ogna ble eget herred i 1839 ved deling av Eigersund herred i to herreder- Eigersund og Ogna. Mellom tellingen i 1960 og tellingen i 1970 er Nærbø, Varhaug og Ogna slått sammen til ett herred under navnet Hå. I vedlegg 1 c er det gitt en oversikt som viser hvilke kommuner de enkelte tellingskretsene i 1970 - tellingen tilhørte i 1960.

I tabell 1 gjelder tallene for 1835 og tidligere for daværende Haa herred og Ogna sogn i daværende Eigersund herred.

TABELLER

1

TABELL 1. FOLKEMENGDEN VED FOLKETELLINGENE 1801-1970

ÅR	FOLKE- MENGDEN	ÅR	FOLKE- MENGDEN	ÅR	FOLKE- MENGDEN	ÅR	FOLKE- MENGDEN	ÅR	FOLKE- MENGDEN	ÅR	FOLKE- MENGDEN
1801 ..	2 192	1835 ..	3 198	1865 ..	3 960	1900 ..	4 723	1930 ..	6 493	1960 ..	8 564
1815 ..	2 497	1845 ..	3 440	1875 ..	4 231	1910 ..	5 179	1946 ..	7 473	1970 ..	10 570
1825 ..	2 840	1855 ..	3 719	1890 ..	4 542	1920 ..	6 226	1950 ..	7 640		

I SE MERKNADER TIL TABELL 1 PÅ SIDE 14

TABELL 2. FOLKEMENGDEN ETTER KJØNN OG INNTEKTSTAKERNES VIKTIGSTE KILDE TIL LIVSOPPHOLD OG NÆRING

VIKTIGSTE KILDE TIL LIVSOPPHOLD OG NÆRING	I ALT	MENN	KVIN- NER	INN- TEKTS- TAKERE	IKKE-INNTEKTSTAKERE				
					I ALT	HUS- MØDRE	ANDRE		
							I ALT	AV DISSE:	
								UNDER 16 ÅR	16-24 ÅR
I ALT	10 570	5 367	5 203	5 062	5 508	1 572	3 936	3 460	408
INNTEKT AV EGET ARBEID I ALT ..	8 638	4 519	4 119	3 565	5 073	1 446	3 627	3 253	352
JORDBRUK OG SKOGBRUK M.V.	2 582	1 403	1 179	1 030	1 552	394	1 158	1 037	118
FISKE M.V. OG HVALFANGST	108	68	40	46	62	22	40	35	5
INDUSTRI M.V.	2 270	1 246	1 024	863	1 407	427	980	907	69
BYGGE- OG ANLEGGSVIRKSOMHET .	1 127	655	472	404	723	220	503	465	35
VAREHANDEL	498	199	299	259	239	68	171	155	15
SAMFERDSEL	541	303	238	217	324	103	221	183	34
TJENESTEYTNDE NÆRINGER	1 510	643	867	744	766	212	554	471	76
UOPPGITT NÆRING	2	2	-	2	-	-	-	-	-
PENSJON, TRYGD	1 571	671	900	1 335	236	109	127	88	29
FORMUE, LAN M.V.	131	69	62	109	22	12	10	8	1
STIPEND M.V.	57	27	30	53	4	1	3	3	-
UOPPGITT	173	81	92	-	173	4	169	108	26

TABELL 3. PERSONER 16 ÅR OG OVER ETTER YRKESAKTIVITET, KJØNN OG ALDER

KJØNN OG ALDER	I ALT	UTEN YRKES- AKTI- VITET	MED YRKESAKTIVITET						
			I ALT	ARBEIDSTID I TIMER				UOPP- GITT	
				UNDER 100	100- 499	500- 999	1 000 OG MER		
							AV DISSE: I ALT HELDAGS- ARBEID		
I ALT	7 110	2 590	4 520	44	360	780	3 336	2 897	-
16-19	771	243	528	6	90	95	337	271	-
20-24	918	261	657	2	69	70	516	420	-
25-59	3 909	1 116	2 793	30	152	463	2 148	1 928	-
60-66	629	278	351	3	25	69	254	210	-
67-69	209	123	86	1	7	24	54	48	-
70 OG OVER	674	569	105	2	17	59	27	20	-
MENN I ALT	3 616	648	2 968	10	135	193	2 630	2 414	-
16-19	391	90	301	2	52	51	196	156	-
20-24	478	51	427	-	36	26	365	301	-
25-59	2 041	182	1 859	5	25	32	1 797	1 712	-
60-66	291	63	228	1	5	19	203	183	-
67-69	108	43	65	-	4	13	48	45	-
70 OG OVER	307	219	88	2	13	52	21	17	-
KVINNER I ALT	3 494	1 942	1 552	34	225	587	706	483	-
16-19 I ALT	380	153	227	4	38	44	141	115	-
AV DISSE: GIFTE ...	32	19	13	1	1	2	9	6	-
20-24 I ALT	440	210	230	2	33	44	151	119	-
AV DISSE: GIFTE ...	243	144	99	2	19	25	53	34	-
25-59 I ALT	1 868	934	934	25	127	431	351	216	-
AV DISSE: GIFTE ...	1 524	758	766	23	117	407	219	100	-
60-66	338	215	123	2	20	50	51	27	-
67-69	101	80	21	1	3	11	6	3	-
70 OG OVER	367	350	17	-	4	7	6	3	-

TABELL 4. PERSONER 16 ÅR OG OVER MED MINST 100 ARBEIDSTIMER ETTER YRKESSTATUS, ARBEIDSTID, KJØNN OG NÆRING/YRKESOMRADE

NÆRING/YRKESOMRADE	AV DISSE:					ARBEIDSTID I TIMER					
	I ALT	AN- SATTE	SELV- STEN- DIGE	MENN	KVIN- NER	100-999			1 000 OG MER		
						I ALT	MENN	KVIN- NER	I ALT	MENN	KVIN- NER
I ALT	4 476	2 858	944	2 958	1 518	1 140	328	812	3 336	2 630	706
NÆRING											
JORDBRUK	1 520	200	688	948	572	583	139	444	937	809	128
SKOGBRUK M.V.	1	1	-	1	-	:	:	-	:	:	-
FISKE M.V., HVALFANGST	56	14	37	55	1	11	:	:	45	:	:
BERGVERKSDRIFT M.V. ...	12	10	2	12	-	-	-	-	12	12	-
INDUSTRI	946	881	58	761	185	147	63	84	799	698	101
BYGGE- OG ANLEGGSVIRKS.	427	354	67	413	14	32	26	6	395	387	8
KRAFT-, VANNFORS. M.V.	22	21	1	21	1	:	-	:	:	21	:
VAREHANDEL	322	269	34	125	197	73	10	63	249	115	134
FINANSINSTITUSJONER ...	41	41	-	20	21	12	3	9	29	17	12
EIENDOMSDRIFT	-	-	-	-	-	-	-	-	-	-	-
SJØTRANSPORT	101	101	-	91	10	8	:	:	93	:	:
ANNEN SAMFERDSEL	137	111	24	121	16	19	7	12	118	114	4
OFF. ADM. OG FORSVAR ..	212	212	-	182	30	44	36	8	168	146	22
OFF. OG PRIV. TJ.YTING	577	558	17	199	378	174	24	150	403	175	228
LØNT HUSARBEID	63	63	-	-	63	25	-	25	38	-	38
ANNEN TJENESTEYTING ...	37	20	16	7	30	10	2	8	27	5	22
UOPPGITT	2	2	-	2	-	-	-	-	2	2	-
YRKESOMRADE											
TEKNISK, VITENSKAPELIG, HUMANISTISK OG KUNST- NERISK ARBEID I ALT ...	405	398	7	171	234	115	23	92	290	148	142
TEKNISK ARBEID	29	29	-	28	1	4	:	:	25	:	:
MEDISINSK ARBEID	6	3	3	6	-	-	-	-	6	6	-
SYKEPLEIE- OG ANNET PLEIEARBEID	182	181	1	34	148	60	6	54	122	28	94
PEDAGOGISK ARBEID ...	128	128	-	62	66	36	8	28	92	54	38
ADM.- OG FORVALTNINGS- ARB., BEDR.- OG ORGANI- SASJONSLEDELSE I ALT ..	75	45	29	71	4	5	3	2	70	68	2
OFFENTLIG ADM.- OG FORVALTNINGSARBEID ..	12	12	-	10	2	1	:	:	11	:	:
BEDR. OG ORG.LEDELSE	63	33	29	61	2	4	:	:	59	:	:
KONTORARBEID	185	178	2	58	127	36	5	31	149	53	96
HANDELSARBEID I ALT ...	230	179	32	82	148	56	8	48	174	74	100
GROSSISTER OG DETALJISTER	31	-	31	26	5	-	-	-	31	26	5
HANDELSREISENDE- OG AGENTURARBEID	-	-	-	-	-	-	-	-	-	-	-
HANDELSARB. FRA KONT. OG DETALJHANDELSARB.	197	177	1	54	143	55	7	48	142	47	95
JORDBRUKS-, SKOGBRUKS- OG FISKEARBEID	1 581	217	726	1 007	574	597	151	446	984	856	128
GRUVE- OG SPRENGNINGS- ARBEID M.M.	5	5	-	5	-	-	-	-	5	5	-
TRANSPORT- OG KOMMUNI- KASJONSARBEID I ALT ...	287	258	26	272	15	25	16	9	262	256	6
VEGTRAFIKKARBEID	152	123	26	150	2	10	:	:	142	:	:
POST- OG TELEKOM.ARB.	25	25	-	14	11	7	1	6	18	13	5
INDUSTRI-, BYGGE- OG ANLEGGSSARBEID I ALT ...	1 281	1 175	99	1 123	158	158	87	71	1 123	1 036	87
JERN- OG MET.VAREARB.	334	317	15	319	15	27	19	8	307	300	7
ELEKTROARBEID	71	69	2	69	2	7	:	:	64	:	:
TREARBEID	232	204	27	229	3	19	17	2	213	212	1
NÆRINGSMIDDELARBEID .	162	155	6	111	51	38	12	26	124	99	25
LASTE-, LOSSE- OG LAGERARBEID	76	75	1	69	7	8	7	1	68	62	6
SERVICEARBEID I ALT ...	360	335	24	102	258	115	2	113	245	100	145
SIVILT OVERVAKNINGS- OG TRYGGINGSARBEID ..	74	74	-	74	-	-	-	-	74	74	-
HOTELL- OG RESTAU- RANTARBEID, HUSARBEID	109	101	7	3	106	34	-	34	75	3	72
VAKTMESTER- OG RENGJØRINGSARBEID ...	136	136	-	20	116	74	2	72	62	18	44
MILITÆRT ARBEID	65	65	-	65	-	33	33	-	32	32	-
UOPPGITT	2	2	-	2	-	-	-	-	2	2	-

I BARE ET UTVALG AV YRKESOMRADER ER SPESIFISERT

TABELL 5. PERSONER 16-69 ÅR ETTER YRKESAKTIVITET, KJØNN OG HØYESTE UTDANNING

KJØNN OG HØYESTE UTDANNING	I ALT	UTEN YRKESAKTIVITET, ARBEIDST. UNDER 100 TIMER ELLER UOPPGITT		MED 100 ARBEIDSTIMER ELLER MER					
		I ALT	AV DISSE: I ALT ELEVER, STU- DENTER	100-499 TIMER		500-999 TIMER		1 000 TIMER OG MER	
				I ALT	AV DISSE: ELEVER, STU- DENTER	I ALT	AV DISSE: ELEVER, STU- DENTER		
I ALT	6 436	2 063	292	4 373	343	128	721	122	3 309
MENN I ALT	3 309	437	116	2 872	122	77	141	69	2 609
UNGDOMSSKOLENIVA, 7-9 ÅR, I ALT ..	2 361	239	65	2 122	78	42	95	33	1 949
7-ÅRIG FOLKESKOLE	1 048	130	1	918	18	2	32	1	868
ALLMENT FAGFELT ELLERS	856	90	56	766	47	36	48	24	671
ADMINISTRASJON OG ØKONOMI	124	7	2	117	4	3	4	1	109
INDUSTRI, HÅNDVERK OG TEKNIKK ..	132	6	5	126	5	1	8	5	113
SAMFERDSEL	7	-	-	7	-	-	2	2	5
JORDBRUK, SKOGBRUK OG FISKE	185	5	1	180	4	-	1	-	175
TJENESTEYTING OG FORSVAR	5	1	-	4	-	-	-	-	4
GYMNASNIVA I, 10 ÅR, I ALT	452	27	17	425	15	13	22	15	388
ALLMENT FAGFELT	147	16	15	131	13	13	10	9	108
INDUSTRI, HÅNDVERK OG TEKNIKK ..	41	4	2	37	-	-	2	2	35
SAMFERDSEL	22	1	-	21	-	-	1	1	20
JORDBRUK, SKOGBRUK OG FISKE	190	3	-	187	2	-	7	3	178
TJENESTEYTING OG FORSVAR	50	3	-	47	-	-	1	-	46
GYMNASNIVA II,III, 11-12 ÅR, I ALT	223	32	26	191	23	18	16	15	152
ALLMENT FAGFELT	97	29	26	68	21	17	13	12	34
ADMINISTRASJON OG ØKONOMI	5	-	-	5	-	-	-	-	5
INDUSTRI, HÅNDVERK OG TEKNIKK ..	91	3	-	88	1	-	1	1	86
SAMFERDSEL	17	-	-	17	-	-	1	1	16
JORDBRUK, SKOGBRUK OG FISKE	6	-	-	6	-	-	1	1	5
TJENESTEYTING OG FORSVAR	4	-	-	4	-	-	-	-	4
UNIVERSITETS- OG HØGSKOLENIVA I, 13-14 ÅR, I ALT	81	3	2	78	3	2	5	3	70
UNDERVISNING	33	1	1	32	1	1	2	1	29
ADMINISTRASJON, ØKONOMI, SAMFUNNSVITENSKAP OG JUS	8	1	1	7	-	-	-	-	7
NATURVITENSKAP OG TEKNIKK	29	1	-	28	-	-	2	1	26
UNIVERSITETS-, HØGSKOLENIVA II,III OG FORSKERNIVA, OVER 14 ÅR, I ALT	57	1	-	56	3	2	3	3	50
UNDERVISNING	26	1	-	25	2	1	2	2	21
NATURVITENSKAP OG TEKNIKK	3	-	-	3	1	1	-	-	2
UOPPGITT ELLER INGEN UTDANNING ...	135	135	6	-	-	-	-	-	-
KVINNER I ALT	3 127	1 626	176	1 501	221	51	580	53	700
UNGDOMSSKOLENIVA, 7-9 ÅR, I ALT ..	2 500	1 296	109	1 204	173	29	507	31	524
7-ÅRIG FOLKESKOLE	898	501	3	397	61	2	206	-	130
ALLMENT FAGFELT ELLERS	956	512	92	444	73	22	162	22	209
ADMINISTRASJON OG ØKONOMI	274	107	7	167	16	1	46	7	105
INDUSTRI, HÅNDVERK OG TEKNIKK ..	35	14	2	21	1	-	13	2	7
SAMFERDSEL	-	-	-	-	-	-	-	-	-
HELSEVERN	6	1	-	5	-	-	3	-	2
TJENESTEYTING OG FORSVAR	328	159	5	169	22	4	77	-	70
GYMNASNIVA I, 10 ÅR, I ALT	280	137	35	143	20	8	35	8	88
ALLMENT FAGFELT	219	110	34	109	17	8	26	7	66
INDUSTRI, HÅNDVERK OG TEKNIKK ..	31	15	1	16	1	-	6	1	9
SAMFERDSEL	4	1	-	3	-	-	-	-	3
HELSEVERN	14	5	-	9	-	-	2	-	7
TJENESTEYTING OG FORSVAR	3	1	-	2	-	-	-	-	3
GYMNASNIVA II,III, 11-12 ÅR, I ALT	153	66	26	87	19	11	25	8	43
ALLMENT FAGFELT	74	32	23	42	12	11	12	7	18
SAMFERDSEL	4	1	-	3	-	-	-	-	3
HELSEVERN	55	26	-	29	6	-	11	1	12
TJENESTEYTING OG FORSVAR	9	3	-	6	-	-	1	-	5
UNIVERSITETS- OG HØGSKOLENIVA I, 13-14 ÅR, I ALT	84	26	4	58	8	3	11	6	39
UNDERVISNING	58	15	3	43	7	3	9	6	27
ADMINISTRASJON, ØKONOMI, SAMFUNNSVITENSKAP OG JUS	5	2	1	3	-	-	-	-	3
NATURVITENSKAP OG TEKNIKK	-	-	-	-	-	-	-	-	-
UNIVERSITETS-, HØGSKOLENIVA II,III OG FORSKERNIVA, OVER 14 ÅR, I ALT	8	-	-	8	1	-	1	-	6
UNDERVISNING	5	-	-	5	1	-	1	-	3
ADMINISTRASJON, ØKONOMI, SAMFUNNSVITENSKAP OG JUS	-	-	-	-	-	-	-	-	-
NATURVITENSKAP OG TEKNIKK	-	-	-	-	-	-	-	-	-
UOPPGITT ELLER INGEN UTDANNING ...	102	101	2	1	-	-	1	-	-

I BARE ET UTVALG AV FAGOMRÅDER ER SPESIFISERT UNDER DE ENKELTE UTDANNINGSNIVAER

TABELL 6. YRKESAKTIVE, SKOLEELEVER OG STUDENTER 16 ÅR OG OVER ETTER KJØNN OG ARBEIDS-/SKOLE-/STUDIESTED PR. 1. NOVEMBER 1970

ARBEIDS-/SKOLE-/STUDIESTED	I ALT	1			2		
		YRKESAKTIVE			SKOLEELEVER OG STUDENTER		
		I ALT	MENN	KVINNER	I ALT	MENN	KVINNER
I ALT	4 679	4 175	2 743	1 432	504	260	244
I KOMMUNEN	3 638	3 531	2 231	1 300	107	53	54
TIME	404	245	190	55	159	77	82
SANDNES	112	88	49	39	24	17	7
STAVANGER	103	43	36	7	60	36	24
KLEPP	53	50	39	11	3	1	2
OSLO	30	1	1	-	29	14	15
EIGERSUND	23	12	10	2	11	4	7
ANDRE KOMMUNER I FYLKET	16	6	6	-	10	4	6
ANDRE KOMMUNER UTEFOR FYLKET	105	11	8	3	94	48	46
ANNET STED	195	188	173	15	7	6	1

1 EKSKL. PERSONER SOM AVTJENTE VERNEPLIKTSTJENESTE OG YRKESAKTIVE SOM IKKE HAR OPPGITT ARBEIDSSTED

2 EKSKL. SKOLEELEVER OG STUDENTER SOM IKKE HAR OPPGITT SKOLE-/STUDIESTED

TABELL 7. FAMILIER OG PERSONER ETTER FAMILIETYPPE OG HUSHOLDNINGSTYPE

HUSHOLDNINGSTYPE	I ALT		FAMILIER MED TO ELLER FLERE PERSONER							
	FAMILIER	PERSONER	FAMILIER MED EN PERSON	I ALT		EKTEPAR UTEN UGIFTE BARN	EKTEPAR MED UGIFTE BARN		MOR ELLER FAR MED UGIFTE BARN	
				FAMILIER	PERSONER		FAMILIER	PERSONER	FAMILIER	PERSONER
I ALT	3 807	10 570	1 515	2 292	9 055	476	1 658	7 692	158	411
PRIVATHUSHOLDNING I ALT	3 377	10 139	1 086	2 291	9 053	475	1 658	7 692	158	411
MED EN FAMILIE	2 415	8 203	500	1 915	7 703	378	1 433	6 667	104	280
MED TO FAMILIER	656	1 463	343	313	1 120	82	186	850	45	106
MED FLERE FAMILIER	306	473	243	63	230	15	39	175	9	25
FELLESHUSHOLDNING	425	426	424	1	2	1	-	-	-	-
ANNEN HUSHOLDNING	5	5	5	-	-	-	-	-	-	-

TABELL 8. PERSONER 16 ÅR OG OVER MED EGEN BOLIG ETTER ALDER, EKTESKAPELIG STATUS OG KJØNN

EKTESKAPELIG STATUS OG KJØNN	I ALT	ALDER								
		16-19	20-24	25-29	30-39	40-49	50-59	60-69	70-79	80 OG OVER
		PERSONER 16 ÅR OG OVER I ALT ...	7 110	771	918	718	1 011	1 063	1 117	838
AV DISSE: MED EGEN BOLIG	4 871	66	428	572	876	921	951	652	313	92
MENN I ALT	3 616	391	478	372	539	540	590	399	210	97
AV DISSE: MED EGEN BOLIG	2 383	6	148	274	446	465	510	333	152	49
KVINNER I ALT	3 494	380	440	346	472	523	527	439	252	115
AV DISSE: MED EGEN BOLIG	2 488	60	280	298	430	456	441	319	161	43
UGIFTE I ALT	2 361	737	529	168	150	182	236	208	105	46
AV DISSE: MED EGEN BOLIG	516	47	84	45	40	55	94	85	49	17
MENN I ALT	1 334	389	334	111	111	112	135	94	30	18
AV DISSE: MED EGEN BOLIG	268	5	28	24	34	41	67	47	13	9
KVINNER I ALT	1 027	348	195	57	39	70	101	114	75	28
AV DISSE: MED EGEN BOLIG	248	42	56	21	6	14	27	38	36	8
GIFTE OG SEPARERTE I ALT	4 322	34	389	549	848	854	821	533	234	60
AV DISSE: MED EGEN BOLIG	4 110	19	344	527	829	847	807	503	197	37
MENN I ALT	2 162	2	144	261	421	423	435	289	146	41
AV DISSE: MED EGEN BOLIG	2 057	1	120	250	409	420	430	276	124	27
KVINNER I ALT	2 160	32	245	288	427	431	386	244	88	19
AV DISSE: MED EGEN BOLIG	2 053	18	224	277	420	427	377	227	73	10
FØR GIFTE I ALT	427	-	-	1	13	27	60	97	123	106
AV DISSE: MED EGEN BOLIG	245	-	-	-	7	19	50	64	67	38
MENN I ALT	120	-	-	-	7	5	20	16	34	38
AV DISSE: MED EGEN BOLIG	58	-	-	-	3	4	13	10	15	13
KVINNER I ALT	307	-	-	1	6	22	40	81	89	68
AV DISSE: MED EGEN BOLIG	187	-	-	-	4	15	37	54	52	25

TABELL 9. HUS, BOLIGER, ROM OG BOSATTE ETTER HUSTYPE

	PERMANENT BOLIGBYGG										PRO- VI- SOR- BO- LIG- BYGG	FOR- RET- NINGS- BYGG M.V.	BYGG FOR FEL- LES- HUS- HOLD- NING	UOPP- GITT HUS- TYPE
	I ALT	I ALT	VA- NINGS- HUS I TILKN. TIL GARDS- DRIFT	FRITT- LIGG- ENDE ENE- BOLIG	ENE- BOLIG I REKKE, KJEDE, ATRIUM M.V.	ANNEN ENE- BOLIG	HORI- SON- TALT DELT TO- MANN- BOLIG	ANNET SMÅHUS	BLOKK	ROM				
			ROM	BOSATTE	PR.	PR.								
HUS	2 462	2 372	876	1 287	50	-	81	74	4	5	65	20	-	
BOLIGER I ALT ...	2 900	2 753	984	1 287	50	-	162	206	64	5	101	41	-	
AV DISSE: BEBODDE	2 828	2 693	978	1 287	50	-	155	161	62	5	91	39	-	
ROM	15 905	15 398	6 446	7 533	227	-	618	490	84	5	417	85	-	
BOSATTE	10 139	9 785	3 910	4 964	163	-	366	302	80	6	287	61	-	
BOLIGER PR. HUS .	1,2	1,2	1,1	1,0	1,0	-	2,0	2,8	16,0	1,0	1,6	2,1	-	
ROM PR. BOLIG ...	5,6	5,7	6,6	5,9	4,5	-	4,0	3,0	1,4	1,0	4,6	2,2	-	
BOSATTE PR. BOLIG	3,6	3,6	4,0	3,9	3,3	-	2,4	1,9	1,3	1,2	3,2	1,6	-	
BOSATTE PR. ROM .	0,6	0,6	0,6	0,7	0,7	-	0,6	0,6	1,0	1,2	0,7	0,7	-	

TABELL 10. BEBODDE BOLIGER ETTER HUSTYPE OG BYGGEAR, OG HUS, ROM OG BOSATTE ETTER HUSETS BYGGEAR

HUSETS BYGGEAR	HUS	BEBODDE BOLIGER							ROM	BOSATTE	BOSATTE				
		I ALT	I PERMANENTE BOLIGBYGG			I ALT	I ALT	I ALT			I ALT	PR.	PR.	PR.	PR.
			I VANINGS- HUS I TILKN. TIL GARDSDRIFT OG I FRITTL. OG ENEBOLIGER	I ANDRE ENE- OG TO- MANN- BOLIGER OG SMÅHUS	I BLOKK- ER										
I ALT	2 462	2 828	2 693	2 265	366	62	135	15 905	10 139	1,1	5,6	3,6	0,6		
1900 CG FØR	262	301	296	287	9	-	5	1 754	1 014	1,1	5,8	3,4	0,6		
1901-1910	166	199	192	164	24	4	7	1 174	692	1,2	5,9	3,5	0,6		
1911-1920	206	243	228	182	46	-	15	1 416	800	1,2	5,8	3,3	0,6		
1921-1930	135	156	153	127	26	-	3	996	581	1,2	6,4	3,7	0,6		
1931-1940	202	228	216	180	36	-	12	1 353	702	1,1	5,9	3,1	0,5		
1941-1945	19	22	17	14	3	-	5	105	54	1,2	4,8	2,5	0,5		
1946-1950	160	187	170	131	39	-	17	1 087	664	1,2	5,8	3,6	0,6		
1951-1960	505	598	553	438	109	6	45	3 349	2 278	1,2	5,6	3,8	0,7		
1961-1970	801	888	864	739	73	52	24	4 646	3 338	1,1	5,2	3,8	0,7		
UOPPGITT	6	6	4	3	1	-	2	25	16	1,0	4,2	2,7	0,6		

TABELL 11. BEBODDE BOLIGER ETTER HUSTYPE OG TALLET PÅ ROM, OG BOSATTE ETTER TALLET PÅ ROM I BOLIGEN

TALLET PÅ ROM, EKSKL. KJØKKEN	BEBODDE BOLIGER							I ALT	PR. ROM	
	I ALT	I PERMANENTE BOLIGBYGG			I ALT	I ALT	I ALT			I ALT
		I VANINGS- HUS I TILKN. TIL GARDSDRIFT OG I FRITTL. OG ENEBOLIGER	I ANDRE ENE- OG TOMANN- BOLIGER OG SMÅHUS	I BLOKKER						
I ALT	2 828	2 693	2 265	366	62	135	10 139	0,6		
0 ROM ELLER UOPPGITT ..	3	2	2	-	-	1	5	..		
1 ROM I ALT	193	148	18	77	53	45	215	1,0		
MED KJØKKEN I ALT ...	69	53	12	41	-	16	88	0,9		
UNDER 6 KVM.	41	30	6	24	-	11	44	1,1		
6 KVM. OG MER	28	23	6	17	-	5	44	0,8		
UTEN KJØKKEN	124	95	6	36	53	29	127	1,0		
2 ROM I ALT	179	153	67	82	4	26	342	0,7		
MED KJØKKEN	165	143	60	79	4	22	321	0,7		
UTEN KJØKKEN	14	10	7	3	-	4	21	0,8		
3 ROM	264	248	149	94	5	16	706	0,7		
4 ROM	706	692	630	62	-	14	2 505	0,7		
5 ROM	602	592	559	33	-	10	2 358	0,7		
6 ROM	407	401	391	10	-	6	1 682	0,6		
7 ROM	238	230	224	6	-	8	1 101	0,6		
8 ROM OG MER	236	227	225	2	-	9	1 225	0,5		

TABELL 12. BEBODDE BOLIGER, ROM OG BOSATTE ETTER BOLIGTETTHET

	I ALT	BOSATTE PR. ROM, INKL. KJØKKEN PÅ 6 KVM. OG MER									0 ROM ELLER UOPP- GITT
		UNDER	0,25-	0,50-	0,75-	1,00-	1,25-	1,50-	1,75-	2,00	
		0,25	0,49	0,74	0,99	1,24	1,49	1,74	1,99	OG MER	
BEBODDE BOLIGER	2 828	181	675	816	447	570	84	30	8	14	3
ROM	15 905	1 219	4 084	4 925	2 666	2 402	423	123	35	28	..
BOSATTE	10 139	212	1 431	2 927	2 175	2 508	562	193	62	64	5
ROM PR. BOLIG	5,6	6,7	6,1	6,0	6,0	4,2	5,0	4,1	4,4	2,0	..
BOSATTE PR. BOLIG	3,6	1,2	2,1	3,6	4,9	4,4	6,7	6,4	7,8	4,6	1,7

TABELL 13. BEBODDE BOLIGER, ROM OG BOSATTE ETTER BOLIGENS UTSTYR

	I ALT	INNLAGT VANN I HUSET									IKKE INN- LAGT VANN I HUSET	UOPP- GITT	
		EGET WC			FELLES WC			EGET ELLER FELLES WC OG UTEN BAD		UTEN WC EGET ELLER FELLES BAD			
		EGET	FELLES		EGET	FELLES		EGET	UTEN	EGET			UTEN
		BAD	BAD		BAD	BAD		BAD	BAD	BAD			BAD
BEBODDE BOLIGER	2 828	2 777	1 876	74	8	162	201	98	358	51	-		
ROM	15 905	15 703	11 352	286	26	280	993	620	2 146	202	-		
BOSATTE	10 139	10 049	7 567	170	18	209	563	362	1 160	90	-		
ROM PR. BOLIG	5,6	5,7	6,1	3,9	3,3	1,7	4,9	6,3	6,0	4,0	-		
BOSATTE PR. BOLIG	3,6	3,6	4,0	2,3	2,3	1,3	2,8	3,7	3,2	1,8	-		
BOSATTE PR. ROM	0,6	0,6	0,7	0,6	0,7	0,7	0,6	0,6	0,5	0,4	-		

TABELL 14. BEBODDE BOLIGER, ROM OG BOSATTE ETTER EIER-/LEIERFORMHOLDET TIL BOLIGEN

	I ALT	BOLIGINNEHAVEREN DISPONERER BOLIGEN SOM									TJEN- ESTE- ELLER FOR- PAK- TER- BOLIG	UOPP- GITT
		EIER	LEIEBOER						TJEN- ESTE- ELLER FOR- PAK- TER- BOLIG			
			MED AKSJE/ANDEL			UTEN AKSJE/ANDEL						
			I ALT	MED INN- SKOTT	UTEN INN- SKOTT	I ALT	MED INN- SKOTT	UTEN INN- SKOTT				
BEBODDE BOLIGER ...	2 828	2 095	452	-	-	-	452	5	447	281	-	
ROM	15 905	13 066	1 883	-	-	-	1 883	22	1 861	956	-	
BOSATTE	10 139	8 290	1 151	-	-	-	1 151	20	1 131	698	-	
ROM PR. BOLIG	5,6	6,2	4,2	-	-	-	4,2	4,4	4,2	3,4	-	
BOSATTE PR. BOLIG .	3,6	4,0	2,5	-	-	-	2,5	4,0	2,5	2,5	-	
BOSATTE PR. ROM ...	0,6	0,6	0,6	-	-	-	0,6	0,9	0,6	0,7	-	

TABELL 15. FOLKEMENGDEN ETTER ALDER, KJØNN OG TELLINGSKRETS

TELLINGSKRETS OG KJØNN	I ALT	ALDER									
		UNDER 7	7-15	16-19	20-24	25-29	30-39	40-49	50-59	60-69	70 OG OVER
KOMMUNEN I ALT	10 570	1 602	1 858	771	918	718	1 011	1 063	1 117	838	674
MENN I ALT	5 367	809	942	391	478	372	539	540	590	399	307
UGIFTE	3 085	809	942	389	334	111	111	112	135	94	48
GIFTE OG SEPARERTE	2 162	-	-	2	144	261	421	423	435	289	187
FØR GIFTE	120	-	-	-	-	-	7	5	20	16	72
KVINNER I ALT	5 203	793	916	380	440	346	472	523	527	439	367
UGIFTE	2 736	793	916	348	195	57	39	70	101	114	103
GIFTE OG SEPARERTE	2 160	-	-	32	245	288	427	431	386	244	107
FØR GIFTE	307	-	-	-	-	1	6	22	40	81	157
TETTBYGDE KRETSE I ALT ...	5 360	853	905	416	515	405	562	578	488	354	284
MENN	2 630	449	455	190	247	205	296	282	251	153	102
KVINNER	2 730	404	450	226	268	200	266	296	237	201	182
01 SIREVÅG	301	40	60	27	24	7	29	38	37	22	17
MENN	164	23	33	12	16	4	13	21	20	15	7
KVINNER	137	17	27	15	8	3	16	17	17	7	10
03 BRUSAND	206	36	34	16	18	20	13	19	14	19	17
MENN	105	21	17	6	11	10	7	9	6	10	8
KVINNER	101	15	17	10	7	10	6	10	8	9	9
07 VARHAUG	1 164	205	180	85	124	66	138	129	101	82	54
MENN	565	107	87	34	63	36	70	64	51	36	17
KVINNER	599	98	93	51	61	30	68	65	50	46	37
15 VIGRESTAD	989	181	176	66	90	83	101	96	83	62	51
MENN	500	89	98	37	41	47	52	47	41	28	20
KVINNER	489	92	78	29	49	36	49	49	42	34	31
20 NERLANDSHEIMEN	471	28	83	51	88	49	54	56	43	15	4
MENN	237	23	49	20	32	26	26	27	24	8	2
KVINNER	234	5	34	31	56	23	28	29	19	7	2
22 NERBØ	2 229	363	372	171	171	180	227	240	210	154	141
MENN	1 059	186	171	81	84	82	128	114	109	56	48
KVINNER	1 170	177	201	90	87	98	99	126	101	98	93
SPREDTBYGDE KRETSE I ALT .	5 205	749	950	355	402	313	448	485	629	484	390
MENN	2 734	360	486	201	230	167	242	258	339	246	205
KVINNER	2 471	389	464	154	172	146	206	227	290	238	185
02 OGNA	420	53	64	25	36	26	28	38	57	43	50
MENN	205	23	29	14	19	15	16	20	27	22	20
KVINNER	215	30	35	11	17	11	12	18	30	21	30
04 KVALBEIN	188	21	32	8	5	9	17	23	20	32	21
MENN	95	10	15	5	4	1	11	10	13	14	12
KVINNER	93	11	17	3	1	8	6	13	7	18	9
05 FUGLESTAD	191	16	31	12	14	9	13	17	31	26	22
MENN	106	6	14	9	11	6	5	12	20	10	13
KVINNER	85	10	17	3	3	3	8	5	11	16	9
06 MATNISDAL	152	17	34	14	8	4	14	17	12	21	11
MENN	84	7	18	10	6	2	7	12	5	9	8
KVINNER	68	10	16	4	2	2	7	5	7	12	3
08 LERBREKK	378	48	73	29	20	23	37	32	45	39	32
MENN	210	23	36	21	15	12	22	14	25	25	17
KVINNER	168	25	37	8	5	11	15	18	20	14	15
09 ANESTAD	169	30	30	14	8	9	16	19	15	14	14
MENN	87	13	16	7	4	5	9	7	11	6	9
KVINNER	82	17	14	7	4	4	7	12	4	8	5
10 UELAND	140	18	40	7	4	-	14	20	17	9	11
MENN	75	9	21	3	3	-	7	12	9	3	8
KVINNER	65	9	19	4	1	-	7	8	8	6	3
11 AUESTAD	266	43	42	21	30	19	26	25	26	25	9
MENN	139	19	23	12	15	10	17	13	12	15	3
KVINNER	127	24	19	9	15	9	9	12	14	10	6
12 HUSVEGG	182	36	31	14	15	15	14	15	14	17	11
MENN	93	16	16	11	7	8	9	8	4	8	6
KVINNER	89	20	15	3	8	7	5	7	10	9	5
13 HÅLAND	187	29	35	15	15	15	10	17	22	18	11
MENN	102	17	18	7	9	6	7	10	12	11	5
KVINNER	85	12	17	8	6	9	3	7	10	7	6
14 HARR	192	20	32	14	15	10	17	14	22	19	29
MENN	99	11	17	5	9	5	9	6	12	10	15
KVINNER	93	9	15	9	6	5	8	8	10	9	14

TABELL 15, FORTS., FOLKEMENGDEN ETTER ALDER, KJØNN OG TELLINGSKRETS

TELLINGSKRETS OG KJØNN	I ALT	ALDER									
		UNDER	7-15	16-19	20-24	25-29	30-39	40-49	50-59	60-69	70 OG
		7									OVER
16 VOLL	308	34	69	22	24	13	24	36	45	25	16
MENN	168	18	35	14	15	7	12	22	24	12	9
KVINNER	140	16	34	8	9	6	12	14	21	13	7
17 RUGLAND	139	17	37	8	9	2	13	15	18	9	11
MENN	68	6	16	4	7	1	6	7	12	3	6
KVINNER	71	11	21	4	2	1	7	8	6	6	5
18 HØYLAND	505	89	80	37	49	32	46	44	59	37	32
MENN	266	43	50	18	22	20	21	23	29	24	16
KVINNER	239	46	30	19	27	12	25	21	30	13	16
19 NÆRLAND	402	66	72	32	38	31	28	31	60	27	17
MENN	208	31	41	16	21	12	17	15	33	13	9
KVINNER	194	35	31	16	17	19	11	16	27	14	8
21 VIGRE	316	48	51	16	23	22	33	29	39	28	27
MENN	166	22	25	9	14	13	18	16	21	14	14
KVINNER	150	26	26	7	9	9	15	13	18	14	13
23 BØ	656	96	105	41	70	40	52	57	89	61	45
MENN	333	44	51	23	39	25	25	28	48	31	19
KVINNER	323	52	54	18	31	15	27	29	41	30	26
24 OPPSTAD	79	16	15	5	2	11	7	10	8	5	-
MENN	44	10	7	3	-	7	2	7	6	2	-
KVINNER	35	6	8	2	2	4	5	3	2	3	-
25 HALAND	335	52	77	21	17	23	39	26	30	29	21
MENN	186	32	38	10	10	12	22	16	16	14	16
KVINNER	149	20	39	11	7	11	17	10	14	15	5
UTEN FAST BOPEL I ALT	5	-	3	-	1	-	1	-	-	-	-
MENN	3	-	1	-	1	-	1	-	-	-	-
KVINNER	2	-	2	-	-	-	-	-	-	-	-

TABELL 16. PERSONER 16 ÅR OG OVER ETTER VIKTIGSTE KILDE TIL LIVSOPPHOLD, NÆRING, KJØNN OG TELLINGSKRETS

TELLINGSKRETS OG KJØNN	I ALT	VIKTIGSTE KILDE TIL LIVSOPPHOLD										
		INNTEKT AV EGET ARBEID										
		NÆRING								PEN- SJON, TRYGD	FOR- MUE, LÅN, STI- PEND M.V.	HUSAR- BEID I HJEM- MET, FORSØR- GET
		I ALT	JORD- SKOG- BRUK, FISKE M.V., HVAL- FANGST	INDU- STRI M.V., BYGGE- OG ANL. VIRK- SOMHET	VARE- HANDEL	SAM- FERD- SEL	TJEN- ESTE- YTENDE NÆR- INGER	UOPP- GITT				
KOMMUNEN I ALT	7 110	3 565	1 076	1 267	259	217	744	2	1 335	162	2 048	
MENN	3 616	2 712	871	1 144	119	203	373	2	609	88	207	
KVINNER	3 494	853	205	123	140	14	371	-	726	74	1 841	
TETTBYGDE KRETSE I ALT ...	3 602	1 691	98	769	186	141	497	-	723	99	1 089	
MENN	1 726	1 253	89	689	89	132	254	-	313	49	111	
KVINNER	1 876	438	9	80	97	9	243	-	410	50	978	
01 SIREVÅG	201	102	22	49	17	6	8	-	25	5	69	
MENN	108	86	22	46	9	5	4	-	16	2	4	
KVINNER	93	16	-	3	8	1	4	-	9	3	65	
03 BRUSAND	136	75	5	37	14	7	12	-	22	-	39	
MENN	67	56	4	30	7	7	8	-	9	-	2	
KVINNER	69	19	1	7	7	-	4	-	13	-	37	
07 VARHAUG	779	377	19	160	48	38	112	-	144	15	243	
MENN	371	282	18	147	19	33	65	-	55	10	24	
KVINNER	408	95	1	13	29	5	47	-	89	5	219	

TABELL 16, FORTS., PERSONER 16 ÅR OG OVER ETTER VIKTIGSTE KILDE TIL LIVSOPPHOLD, NÆRING, KJØNN OG TELLINGSKRETS

TELLINGSKRETS OG KJØNN	I ALT	VIKTIGSTE KILDE TIL LIVSOPPHOLD									FOR- MUE, LAN, STI- PEND M.V.	HUSAR- BEID I HJEM- MET, FORSØR- GET
		INNTEKT AV EGET ARBEID										
		NÆRING										
		I ALT	JORD- SKOG- BRUK, FISKE M.V., HVAL- FANGST	INDU- STRI M.V., BYGGE- OG ANL. VIRK- SOMHET	VARE- HANDEL	SAM- FERD- SEL	TJEN- ESTE- YTENDE NÆR- INGER	UOPP- GITT	PEN- SJON, TRYGD			
15 VIGRESTAD	632	313	26	168	26	25	68	-	78	23	218	
MENN	313	241	24	147	12	25	33	-	31	13	28	
KVINNER	319	72	2	21	14	-	35	-	47	10	190	
20 NERLANDSHEIMEN	360	83	2	1	1	1	78	-	217	32	28	
MENN	165	28	2	1	-	1	24	-	123	10	4	
KVINNER	195	55	-	-	1	-	54	-	94	22	24	
22 NERBØ	1 494	741	24	354	80	64	219	-	237	24	492	
MENN	702	560	19	318	42	61	120	-	79	14	49	
KVINNER	792	181	5	36	38	3	99	-	158	10	443	
SPREOTBYGDE KRETSE I ALT .	3 506	1 872	978	498	73	76	247	-	612	63	959	
MENN	1 888	1 457	782	455	30	71	119	-	296	39	96	
KVINNER	1 618	415	196	43	43	5	128	-	316	24	863	
02 OGNA	303	140	48	46	7	10	29	-	72	3	88	
MENN	153	110	42	42	3	10	13	-	30	3	10	
KVINNER	150	30	6	4	4	-	16	-	42	-	78	
04 KVALBEIN	135	60	37	13	3	3	4	-	30	1	44	
MENN	70	50	35	10	-	3	2	-	17	1	2	
KVINNER	65	10	2	3	3	-	2	-	13	-	42	
05 FUGLESTAD	144	81	42	33	3	1	2	-	35	1	27	
MENN	86	68	31	33	1	1	2	-	16	1	1	
KVINNER	58	13	11	-	2	-	-	-	19	-	26	
06 MATNISDAL	101	43	27	14	1	-	1	-	23	-	35	
MENN	59	41	27	14	-	-	-	-	11	-	7	
KVINNER	42	2	-	-	1	-	1	-	12	-	28	
08 LERBREKK	257	125	65	35	3	11	11	-	44	8	80	
MENN	151	113	58	34	2	11	8	-	23	6	9	
KVINNER	106	12	7	1	1	-	3	-	21	2	71	
09 ANESTAD	109	46	29	7	3	1	6	-	21	2	40	
MENN	58	42	29	7	2	1	3	-	13	2	1	
KVINNER	51	4	-	-	1	-	3	-	8	-	39	
10 UELAND	82	52	44	2	1	-	5	-	14	1	15	
MENN	45	35	30	2	1	-	2	-	7	1	2	
KVINNER	37	17	14	-	-	-	3	-	7	-	13	
11 AUESTAD	181	139	93	28	-	4	14	-	11	7	24	
MENN	97	83	54	23	-	3	3	-	3	2	9	
KVINNER	84	56	39	5	-	1	11	-	8	5	15	
12 HUSVEGG	115	69	39	15	1	2	12	-	21	3	22	
MENN	61	44	25	14	-	2	3	-	10	3	4	
KVINNER	54	25	14	1	1	-	9	-	11	-	18	
13 HÅLAND	123	72	37	25	6	2	2	-	19	1	31	
MENN	67	54	30	20	2	2	-	-	9	1	3	
KVINNER	56	18	7	5	4	-	2	-	10	-	28	
14 HÅRR	140	49	32	5	1	2	9	-	42	1	48	
MENN	71	40	31	5	-	2	2	-	22	1	8	
KVINNER	69	9	1	-	1	-	7	-	20	-	40	
16 VOLL	205	103	41	42	8	8	4	-	34	-	68	
MENN	115	91	39	39	4	8	1	-	20	-	4	
KVINNER	90	12	2	3	4	-	3	-	14	-	64	
17 RUGLAND	85	56	40	9	2	-	5	-	13	3	13	
MENN	46	36	26	7	1	-	2	-	5	2	3	
KVINNER	39	20	14	2	1	-	3	-	8	1	10	
18 HØYLAND	336	169	67	54	13	7	28	-	55	5	107	
MENN	173	132	62	51	3	6	10	-	31	3	7	
KVINNER	163	37	5	3	10	1	18	-	24	2	100	
19 NERLAND	264	163	92	34	4	3	30	-	43	4	54	
MENN	136	110	56	32	3	3	16	-	19	2	5	
KVINNER	128	53	36	2	1	-	14	-	24	2	49	

TABELL 16, FORTS., PERSONER 16 ÅR OG OVER ETTER VIKTIGSTE KILDE TIL LIVSOPPHOLD, NÆRING, KJØNN OG TELLINGSKRETS

TELLINGSKRETS OG KJØNN	VIKTIGSTE KILDE TIL LIVSOPPHOLD										
	INNTEKT AV EGET ARBEID										
	I ALT	NÆRING							PEN- SJON, TRYGD	FOR- MUE, LAN, STI- PEND M.V.	HUSAR- BEID I HJEM- MET, FORSØR- GET
		I ALT	JORD-, SKOG- BRUK, FISKE M.V., HVAL- FANGST	INDU- STRI M.V., BYGGE- OG ANL. VIRK- SOMHET	VARE- HANDEL	SAM- FERD- SEL	TJEN- ESTE- YTENDE NÆR- INGER	UOPP- GITT			
21 VIGRE	217	114	59	32	1	10	12	-	33	5	65
MENN	119	98	55	30	-	8	5	-	13	3	5
KVINNER	98	16	4	2	1	2	7	-	20	2	60
23 BØ	455	260	131	78	13	9	29	-	77	16	102
MENN	238	197	100	69	7	8	13	-	27	7	7
KVINNER	217	63	31	9	6	1	16	-	50	9	95
24 OPPSTAD	48	27	3	1	1	-	22	-	-	1	20
MENN	27	25	3	1	1	-	20	-	-	1	1
KVINNER	21	2	-	-	-	-	2	-	-	-	19
25 HÅLAND	206	104	52	25	2	3	22	-	25	1	76
MENN	116	88	49	22	-	3	14	-	20	-	8
KVINNER	90	16	3	3	2	-	8	-	5	1	68
UTEN FAST BOPEL I ALT	2	2	-	-	-	-	-	2	-	-	-
MENN	2	2	-	-	-	-	-	2	-	-	-
KVINNER	-	-	-	-	-	-	-	-	-	-	-

TABELL 17. HOVEDTALL FOR HUS OG BEBOEDE BOLIGER I DE ENKELTE TELLINGSKRETSE

TELLINGSKRETS	HUS											BEBOEDE BOLIGER											
	AV DISSE:											AV DISSE MED:											BO- SAT- TE PR. ROM
	I ALT	VAN.HUS				BYGGEAR		I ALT	INNLAGT VANN I HUSET	EGET WC OG EGET BAD	WC OG BAD ELLERS	EGET ELLER FELLES WC OG UTEN BAD	EGET ELLER FELLES BAD OG WC										
		I ALT	TILKN. GÅRDS- DRIFT, FRITTL. ENEBOL.	1946- 1960	1961- 1970	1946- 1960	1961- 1970																
KOMMUNEN I ALT	2 462	2 163	665	801	2 828	2 777	1 876	244	201	98	0,6												
TETTBYGDE KRETSE I ALT ...	1 254	1 006	405	538	1 506	1 500	1 125	178	119	7	0,7												
01 SIREVAG	79	72	28	14	80	78	64	-	4	1	0,7												
03 BRUSAND	58	50	10	22	62	60	44	1	11	-	0,7												
07 VARHAUG	279	226	86	136	306	306	243	23	23	2	0,7												
15 VIGRESTAD	253	213	83	103	287	286	224	15	28	1	0,6												
20 NØRLANDSHEIMEN	31	13	10	16	118	118	38	80	-	-	0,9												
22 NØRBØ	554	432	188	247	653	652	512	59	53	3	0,7												
SPREDBYGDE KRETSE I ALT .	1 208	1 157	260	263	1 322	1 277	751	66	82	91	0,6												
02 OGNA	114	107	34	24	121	114	75	7	7	3	0,6												
04 KVALBEIN	51	50	10	8	52	49	31	3	4	2	0,5												
05 FUGLESTAD	52	52	11	9	53	46	22	-	4	3	0,6												
06 MATNISDAL	33	33	11	4	33	33	3	-	6	2	0,7												
08 LØRREKK	91	90	24	19	100	98	61	2	7	4	0,6												
09 ANESTAD	33	33	8	5	41	40	21	3	-	3	0,6												
10 UELAND	33	33	10	5	36	34	15	2	3	-	0,6												
11 AUESTAD	54	54	11	11	63	62	36	4	6	2	0,7												
12 HUSVEGG	36	36	4	12	42	41	25	-	4	1	0,7												
13 HÅLAND	36	36	7	4	36	33	16	-	3	1	0,8												
14 HARR	37	36	9	6	39	39	29	3	3	1	0,6												
16 VOLL	70	69	23	9	81	80	43	6	13	5	0,6												
17 RUGLAND	29	29	2	7	29	28	15	-	1	10	0,7												
18 HØYLAND	114	108	24	29	132	129	72	8	8	13	0,6												
19 NØRLAND	93	91	16	36	99	98	71	9	3	4	0,6												
21 VIGRE	82	77	10	20	86	82	45	-	3	6	0,6												
23 BØ	154	149	36	36	171	164	109	11	5	24	0,6												
24 OPPSTAD	21	4	-	-	23	23	21	1	-	-	0,7												
25 HÅLAND	75	70	10	19	85	84	41	7	2	7	0,6												



a. KRETSFORTEGNELSE

Krets- nr.	Navnet på kretsen	Krets- typel)	Omfang (Eiendommer med bebodde hus)
0	Uten fast bopel	0	..
1	Sirevåg	T	Se vedlegg 3.
2	Ogna	S	Gnr. 84-89, 92-97, 100 og 124. Unntatt bnr. under krets 1.
3	Brusand	T	Se vedlegg 3.
4	Kvalbein	S	Gnr. 101-108. Unntatt bnr. under krets 3.
5	Fuglestad	S	Gnr. 98, 99, 109-113, 117.
6	Matnisdal	S	Gnr. 114-116 og 118-121.
7	Varhaug	T	Se vedlegg 3.
8	Lerbrekk	S	Gnr. 39 bnr. 1-3, 9 og 10, gnr. 40 bnr. 1, 6-9, 19-21, 23 og 25, gnr. 41, gnr. 42 bnr. 1, 13, 16, 19-21, 23, 27, 30, 31, 67, 83, 86, 87, 90, 104, 126, 146, 173, 186, 216 og 260, gnr. 43, 44 og 54. Unntatt bnr. under krets 7.
9	Ånestad	S	Gnr. 39 bnr. 7, gnr. 40 bnr. 2 og 17, gnr. 45 bnr. 1, 2, 10, 12-18, 25, 29, 31-35, 37, 40, 47 og 56, gnr. 46 bnr. 1, 2, 4, 14, 17, 18, 21 og 26.
10	Ueland	S	Gnr. 45 bnr. 28, gnr. 46 bnr. 7, 8, 10 og 12, gnr. 47-49, 51.
11	Auestad	S	Gnr. 42 bnr. 2, 26, 54 og 170, gnr. 52, 53, gnr. 58 bnr. 1, 3, 5 og 7, gnr. 59, 60 og 62.
12	Husvegg	S	Gnr. 55-57, gnr. 58 bnr. 6 og 9.
13	Håland	S	Gnr. 63-68, gnr. 69 bnr. 13, gnr. 73 bnr. 7.
14	Hårr	S	Gnr. 69 bnr. 2-7, 12 og 15, gnr. 70 bnr. 1, 3-5, 13-17, gnr. 71.
15	Vigrestad	T	Se vedlegg 3.
16	Voll	S	Gnr. 70 bnr. 6, 7, 9 og 24, gnr. 72, gnr. 73 bnr. 1 og 8, gnr. 76-78, gnr. 79 bnr. 2-6, 8-10, 12, 18, 23, 24, 27, 30 og 38. Unntatt bnr. under krets 15.
17	Rugland	S	Gnr. 79 bnr. 33, gnr. 80-83.
18	Høyland	S	Gnr. 1-5.
19	Nærland	S	Gnr. 6-8. Unntatt bnr. under krets 20.
20	Nærlandheimen	T	Se vedlegg 3.
21	Vigre	S	Gnr. 10-15.
22	Nærbø	T	Se vedlegg 3.
23	Bø	S	Gnr. 16-21, 23-25, gnr. 26 bnr. 1, 3-8, 12, 13/50, 16, 22/51, 53, 53/126, 64, 82, 96, 125, 140, 149, 190, 248 og 307. Unntatt bnr. under krets 22.
24	Oppstad	S	Gnr. 36.
25	Håland	S	Gnr. 26 bnr. 19, 21, 24, 39, 55, 150, 153, 162, 163 og 180, gnr. 27-33, 35, 37 og 38.

1) T = Tettbygd krets. S = Spredtbygd krets.

b. INNDELINGEN I SOGN PR. 1. NOVEMBER 1970

Navnet på sognet	Omfang (tellingskretsnr.)	Navnet på sognet	Omfang (tellingskretsnr.)
Ogna	1- 6	Nærbø	18-25
Varhaug	7-17		

c. OVERSIKT OVER ENDRINGENE I KOMMUNEINNDELINGEN MELLOM TELLINGEN I 1960 OG TELLINGEN I 1970

Kretsnr. i 1970-tellingen	Kommune i 1960-tellingen	Kretsnr. i 1970-tellingen	Kommune i 1960-tellingen
1- 6	1117 Ogna	18-25	1119 Nærbø
7-17	1118 Varhaug		

1119 HÅ

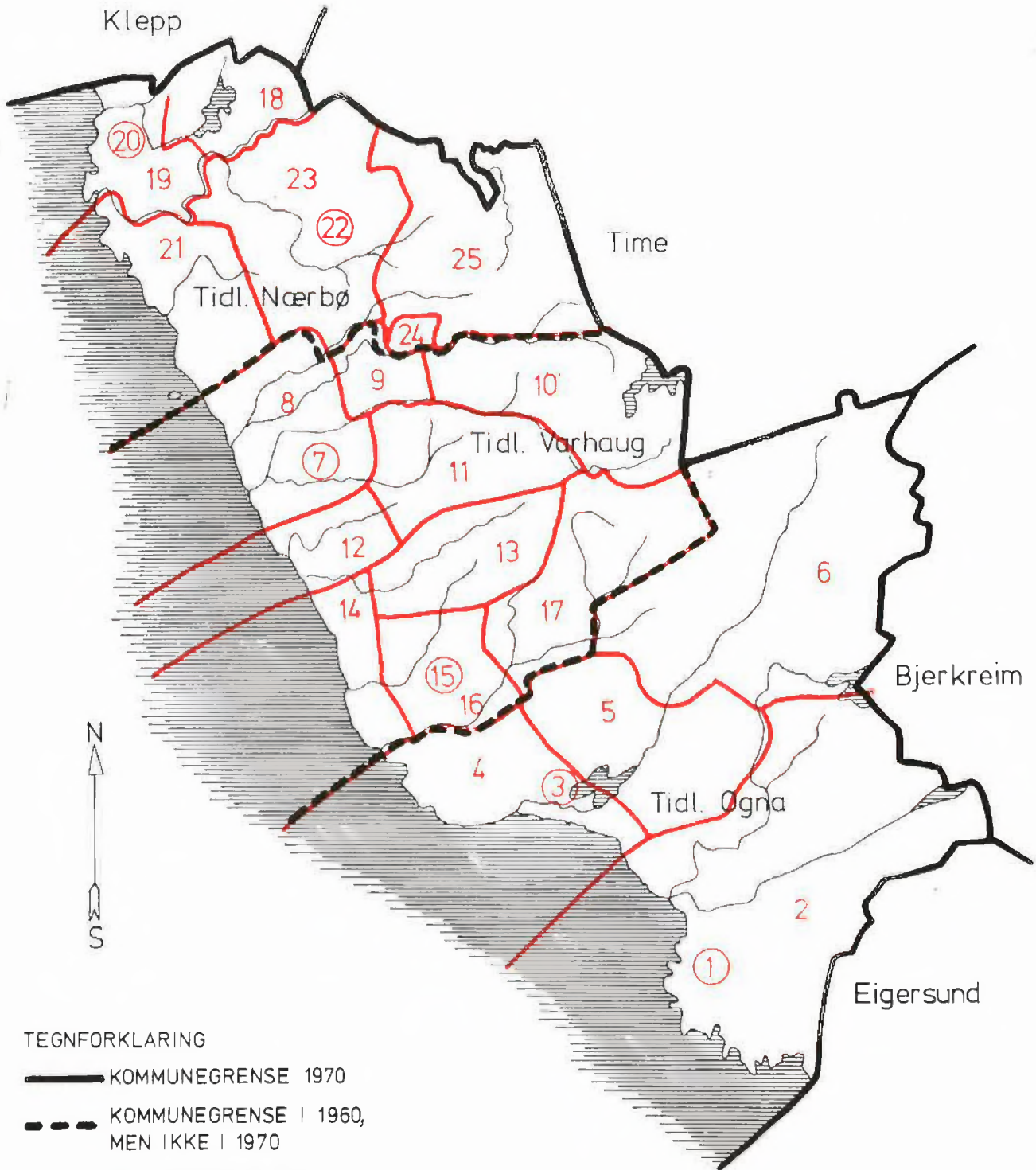

TEGNFORKLARING

- KOMMUNEGRENSE 1970
- - - KOMMUNEGRENSE I 1960,
MEN IKKE I 1970
- KRETSGRENSE 1970

③ MARKERING AV TETTBYGD
KRETS MED NR.

2 NR. PÅ SPREDTBYGD KRETS

MÅLESTOKK

0 1 2 3 4 5 10 KM.

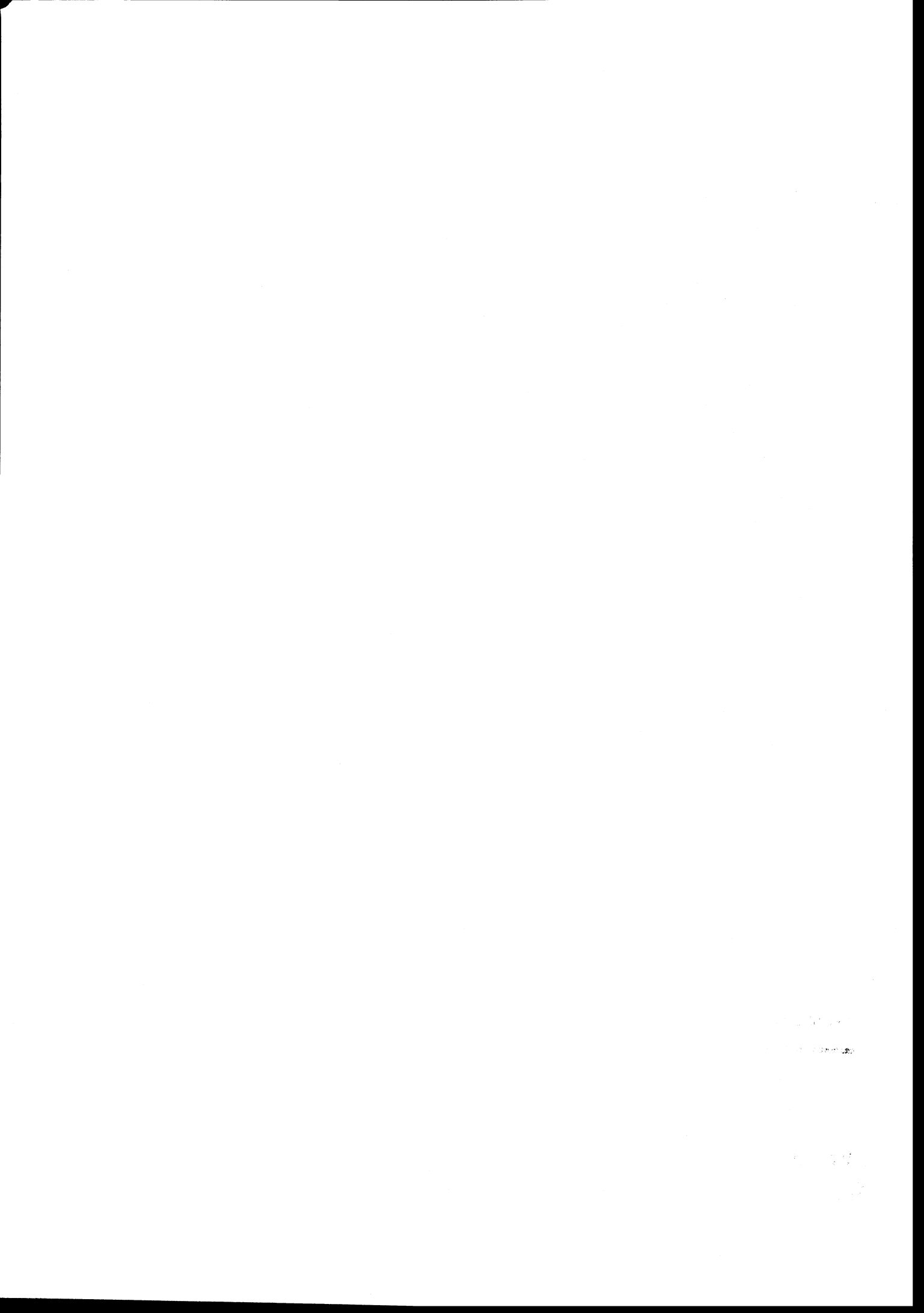

1119 HÅ TETTBYGDE KRETSER

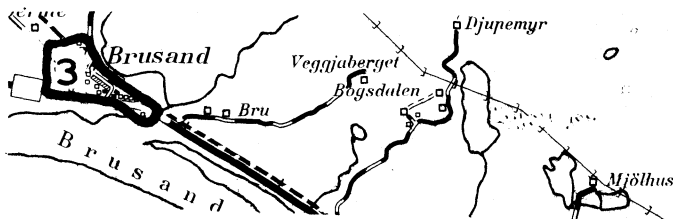
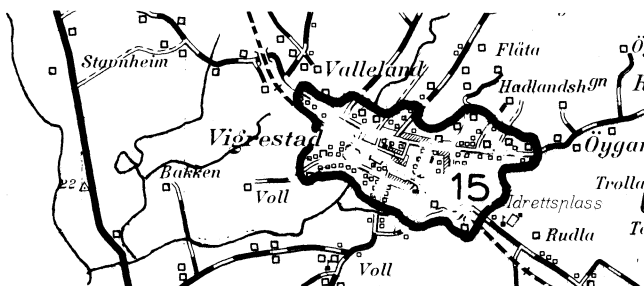
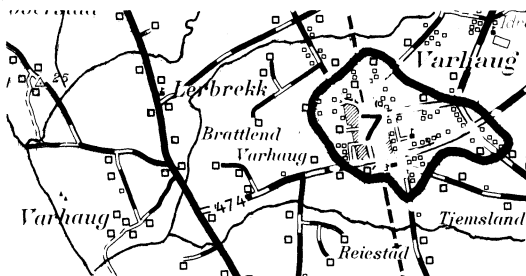
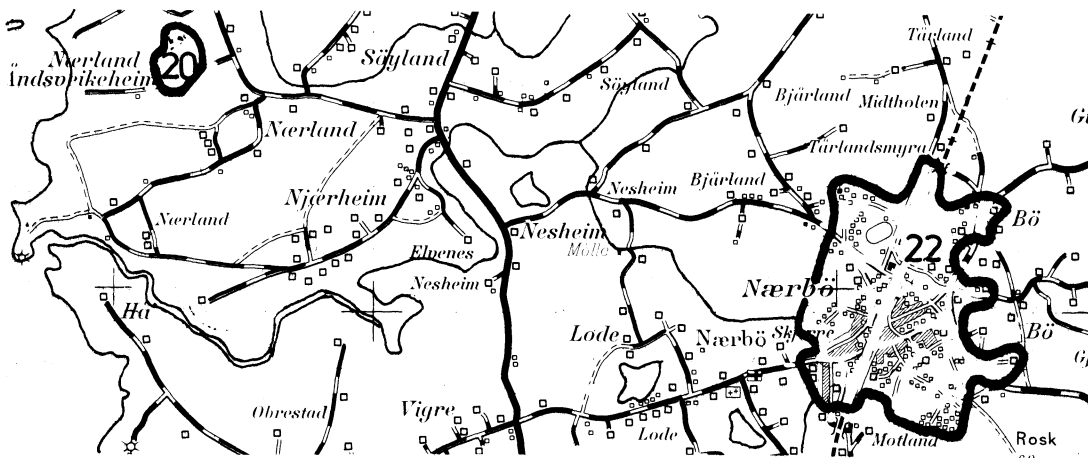

TEGNFORKLARING

— KRETSGRENSE 1970

1 NR. PÅ TETTBYGD KRETS

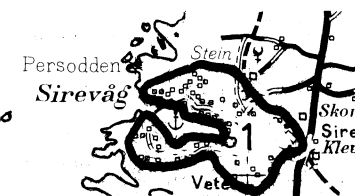

MÅLESTOKK 1:50 000

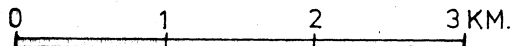

Med samtykke fra Norges Geografiske Oppmåling er N G O's kartmateriale brukt som kartgrunnlag.