

STATISTISKE KOMMUNEHEFTER

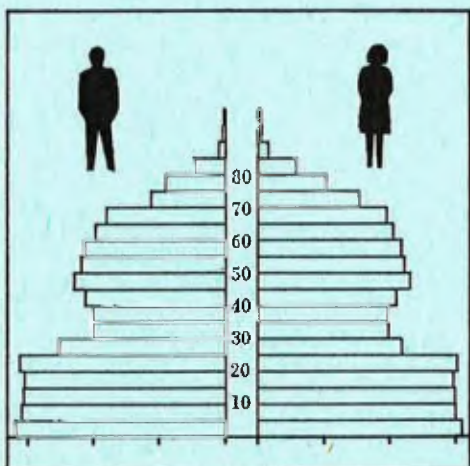

# FOLKE- OG BOLIGTELLING

1. NOVEMBER 1970

1826 **HATTFJELLDAL**

STATISTISK SENTRALBYRÅ  
OSLO

STATISTISKE KOMMUNEHEFTER



FOLKE- OG BOLIGTELLING  
1. NOVEMBER 1970

1826 HATTFJELLDAL

STATISTISK SENTRALBYRÅ  
OSLO 1973

## FORORD

Den første statistikken utarbeidd på grunnlag av oppgaver til folketellingen i 1970, ble publisert i desember 1971 i heftet "Folkemengden etter alder og ekteskapeleg status, 31. desember 1970".

I serien Statistiske kommunehefter legger Statistisk Sentralbyrå fram de viktigste resultater fra Folke- og boligteiling 1970 for hver enkelt kommune. Heftene vil bli utgitt fra midten av 1972 til siste halvdel av 1973. Da kontrollen av tellingsoppgavene ikke er avsluttet når kommuneheftene utarbeides, er tallene i disse heftene foreløpige.

Endelige tall for hele landet vil bli publisert i 6 hefter som ventes å bli utgitt i 1974. Disse publikasjonene vil også inneholde tabeller med geografiske fordelinger. I tillegg til de tabellene som blir trykt, vil det bli utarbeidd tabeller med mer detaljert statistikk. På grunnlag av tellingsresultatene vil det videre bli utarbeidd et bosettingskart og flere større spesialartikler.

Professor Hallstein Myklebost, Geografisk Institutt, Universitetet i Oslo, har vært Byråets konsulent i arbeidet med kretsinnndelingen.

Statistisk Sentralbyrå, Oslo, 2. mai 1972

Petter Jakob Bjerve

---

Einar Jensen

## INNHOOLD

	Side
Prinsipper og definisjoner .....	7
1. Omfanget av Folke- og bolig telling 1970 .....	7
2. Definisjon av personkjennemerker .....	7
3. Definisjon av familie- og husholdningstype .....	10
4. Definisjon av hus og bolig og hus- og boligkjennemerker .....	11
5. Inndelingen i tellingskretser .....	13
6. Merknader til tabell 1 .....	14
Tabeller	
1. Folkemengden ved folketellingene 1801-1970 .....	16
2. Folkemengden etter kjønn og inntektstakernes viktigste kilde til livsopphold og næring ...	16
3. Personer 16 år og over etter yrkesaktivitet, kjønn og alder .....	16
4. Personer 16 år og over med minst 100 arbeidstimer etter yrkesstatus, arbeidstid, kjønn og næring/yrkesområde .....	17
5. Personer 16-69 år etter yrkesaktivitet, kjønn og høyeste utdanning .....	18
6. Yrkesaktive, skoleelever og studenter 16 år og over etter kjønn og arbeids-/skole-/studie- sted pr. 1. november 1970 .....	19
7. Familier og personer etter familietype og husholdningstype .....	19
8. Personer 16 år og over med egen bolig etter alder, ekteskapelig status og kjønn .....	19
9. Hus, boliger, rom og bosatte etter hustype .....	20
10. Beboede boliger etter hustype og byggeår, og hus, rom og bosatte etter husets byggeår ....	20
11. Beboede boliger etter hustype og tallet på rom, og bosatte etter tallet på rom i boligen .	20
12. Beboede boliger, rom og bosatte etter boligtetthet .....	21
13. Beboede boliger, rom og bosatte etter boligens utstyr .....	21
14. Beboede boliger, rom og bosatte etter eier-/leierforholdet til boligen .....	21
15. Folkemengden etter alder, kjønn og tellingskrets .....	22
16. Personer 16 år og over etter viktigste kilde til livsopphold, næring, kjønn og tellings- krets .....	23
17. Hovedtall for hus og beboede boliger i de enkelte tellingskretser .....	24
Vedlegg	
1 a. Kretsfortegnelse .....	25
1 b. Oversikt over endringene i kommuneinndelingen mellom tellingen i 1960 og tellingen i 1970	25
2. Kartskisse over kretsinnndelingen .....	27
3. Oversiktskart over tettbygd krets .....	29

### Standardtegn

- .. Oppgave mangler
- : Tall kan ikke offentliggjøres
- Null

## PRINSIPPER OG DEFINISJONER

## 1. OMFANGET AV FOLKE- OG BOLIGTELLING 1970

Folketellingen omfatter alle personer (også utenlandske statsborgere) som ifølge Forskrifter av 20. januar 1970 om ordningen og føringen av folkeregistrene, var registrert som bosatt i Norge på tellingstidspunktet den 1. november 1970.

I boligteellingen har en med alle hus og privatboliger (privatleiligheter m.v.) hvor minst én person var registrert bosatt den 1. november 1970. Hus og boliger som var ubebodd eller som var bebodd bare av midlertidig tilstedeværende (f.eks. ugifte personer som oppholdt seg utenom foreldrenes hjem på grunn av studier), omfattes således ikke av tellingen. Heller ikke er boliger for forpleide i aldershjem, pleiehjem og barnehjem og for losjerende i pensjonater, hoteller o.l. med. Hus hvor alle eller en del av de registrert bosatte var forpleide eller losjerende, er derimot inkludert.

I avsnitt 2 er det gjort nærmere rede for bostedsbegrepet (det sted som en person skal regnes som bosatt) og i avsnitt 4 for hus- og boligbegrepet.

## 2. DEFINISJON AV PERSONKJENNERMERKER

Når ikke annet er nevnt, refererer personopplysningene seg til den 1. november 1970.

*Bosted*

Den enkelte person er i tellingen regnet å ha sitt bosted i den kommune og i den bolig hvor vedkommende var registrert som bosatt den 1. november 1970 ifølge forskriftene om ordningen og føringen av folkeregistrene. Hovedregelen er her at en person skal registreres som bosatt der hvor vedkommende regelmessig tar sin døgnhvile. De viktigste registreringsreglene er ellers:

Bostedsforhold	Skal registreres som bosatt i
Gift person som p.g.a. arbeid, studier, avtjening av verneplikt e.l. oppholder seg utenom ektefellenes felles bolig	Ektefellenes felles bolig
Ugift person som p.g.a. studier, skolegang eller avtjening av verneplikt oppholder seg utenom foreldrenes/forsørgers bolig	Foreldrenes/forsørgers bolig
Ugift person med eget arbeid og som vanligvis ikke bor hos foreldre/forsørger	Boligen der personen vanligvis bor
Person som p.g.a. ferie, besøk hos kjente, forretningsreise e.l. er fraværende fra boligen der vedkommende vanligvis bor	Boligen der personen vanligvis bor
Person som er forpleid i barnehjem, aldershjem, pleiehjem eller er satt bort i privat pleie	Barnehjemmet, aldershjemmet, pleiehjemmet eller boligen hvor personen er i pleie. (På grunn av registreringsvanker er imidlertid en del personer som var anbrakt i pleiehjem, registrert som bosatt i privatbolig på tellingstidspunktet.)
Person som er innlagt på sykehus eller anbrakt på arbeidsskole, arbeidsanstalt eller i fengsel	Boligen der personen var bosatt før innleggelsen eller anbringelsen

Personer som ikke kan henføres til en bestemt bolig, er regnet til gruppen "Uten fast bopel". Av registreringstekniske grunner har en imidlertid i tellingen også måttet ta med enkelte personer med fast bosted i denne gruppen. Personer uten fast bopel er som regel registrert som bosatt i den kommunen hvor de sist hadde fast bosted.

I det følgende er begrepet "Bosatt" brukt i samme betydning som begrepet "Registrert bosatt". Det er ikke som ved tidligere tellinger, hentet inn opplysninger om midlertidig bosted. Fra 1970-tellingen kan det derfor ikke gis oppgaver over den tilstedeværende befolkning.

#### *Alder*

I fordelingene etter alder er den enkelte person gruppert etter alder pr. 31. desember 1970 (1970 minus fødselsår), og ikke som ved tidligere tellinger etter alder på tellingstidspunktet.

#### *Ekteskapelig status*

Det er brukt fire hovedgrupperinger etter ekteskapelig status, nemlig ugifte, gifte, separerte og før gifte. Som før gifte er regnet skilte, enker og enkemenn.

#### *Utdanning*

Opgavene over utdanning omfatter enkeltutdanninger på heltid av minst 5 måneders normal varighet og deltidstudanninger av tilsvarende varighet. For personer med flere enkeltutdanninger, er den utdanning som har lengst samlet varighet (normal varighet av enkeltutdanningen tillagt varigheten av den forutdanning som kreves) regnet som høyeste utdanning. Av utdanninger med lik samlet varighet, er den som antas å være av størst yrkesmessig betydning, oppfattet som personens høyeste utdanning. Klassifiseringen er i samsvar med Standard for utdanningsgruppering (Statistisk Sentralbyrås Håndbøker, nr. 28). I tellingen er det imidlertid foretatt følgende tre-deling av standardens gymnasnivå (samlet utdanningsvarighet 10-12 år):

1. Utdanning på gymnasnivå I (10 år)
2. Utdanning på gymnasnivå II (11 år)
3. Utdanning på gymnasnivå III (12 år)

Videre er utvidet grunnskoleutdanning (10. frivillig år) i tellingen gruppert sammen med 9-årig grunnskole, mens den er skilt ut som egen gruppe under gymnasnivå i Standard for utdanningsgruppering.

#### *Yrkesaktivitet*

Som yrkesaktivitet er regnet alt arbeid mot vederlag, enten i form av lønn, inntekt av egen bedrift, naturalier e.l., inklusive arbeid som familiemedlem uten fast lønn i familiebedrift (f.eks. gårdsbruk, forretning m.v.), vernepliktstjeneste og tilsvarende plikttjeneste, men eksklusive husarbeid for egen familie.

I gruppen "Med yrkesaktivitet" er tatt med alle personer 16 år og over som utførte yrkesaktivitet i hele eller en del av perioden 1. november 1969 - 31. oktober 1970, også personer som begynte eller sluttet i arbeidslivet i denne perioden, deltidsarbeidere og elever og studenter som hadde hatt feriearbeid.

I tidligere tellinger er personer med inntekt av egen yrkesaktivitet som viktigste kilde til livsopphold, regnet til yrkesbefolkningen (personer med yrke). I disse tellingene avviker imidlertid definisjonen av yrkesaktivitet på enkelte punkter fra definisjonen som er gitt ovenfor. I 1970-tellingen er ikke en bestemt gruppe av personer regnet som yrkesbefolkning. Det er imidlertid gitt fordelinger etter viktigste kilde til livsopphold og etter arbeidstid.

#### *Viktigste kilde til livsopphold*

Personer 16 år og over er gruppert etter den kilde til livsopphold som var viktigst de siste 12 månedene før tellingstidspunktet.

Med inntekt av eget arbeid er ment inntekt av egen yrkesaktivitet.

"Pensjon, trygd" omfatter syketrygd, arbeidsløshetsstrygd, forsørgertrygd, uføretrygd, alderstrygd, yrkesskadetrygd, krigspensjon, bedriftspensjon o.l. Ektefeller som hadde hver sin pensjon som viktigste kilde til livsopphold, er begge gruppert under denne kilden til livsopphold. I disse tilfellene er således ikke den ene ektefellen regnet som forsørget eller å ha husarbeid i hjemmet som viktigste kilde til livsopphold.

Som formue, lån m.v. er også regnet føderåd, leieinntekt, forpaktningssinntekt, annen formuesinntekt og utbetalinger i samband med livsforsikring eller individuell pensjonsforsikring.

"Stipend m.v." omfatter foruten stipend, underhold fra andre enn privatpersoner (f.eks. stønader fra det offentlige, institusjoner eller bedrifter), unntatt pensjon og trygd.

I gruppen "Husarbeid i hjemmet, forsørget" er tatt med alle personer som ikke hadde en av kildene som er spesifisert foran, som den viktigste kilde til livsopphold.

#### *Inntektstaker/Ikke-inntektstaker*

Som inntektstakere er regnet personer 16 år og over med inntekt av eget arbeid; pensjon, trygd m.v.; formue, lån m.v. eller stipend m.v. som viktigste kilde til livsopphold. Tilsvarende er som ikke-inntektstakere regnet alle personer under 16 år og personer 16 år og over som under viktigste kilde til livsopphold er gruppert på "Husarbeid i hjemmet, forsørget". Husmødre som ikke var inntektstakere, er skilt ut som egen gruppe. Denne gruppen omfatter gifte kvinner 16 år og over med husarbeid i hjemmet som viktigste kilde til livsopphold.

I tabell 2 er ikke-inntektstakere gruppert etter samme kilde til livsopphold/næring som en inntektstaker i samme familie (definisjon av familieenheten er gitt i avsnitt 3). Denne inntektstakeren er valgt ut etter følgende prioritetsrekkefølge:

1. Mannlig ektefelle/far
2. Kvinnelig ektefelle/mor
3. Eldste sønn, nest eldste sønn osv.
4. Eldste datter, nest eldste datter osv.

Personer som tilhørte familie uten en eneste inntektstaker, er i tabell 2 gruppert under uopp-gitt kilde til livsopphold.

#### *Elever, studenter (tabell 5)*

Som elever og studenter er i tabell 5 regnet personer som i løpet av de siste 12 måneder før tellingstidspunktet, gikk på skole eller studerte, uten hensyn til andre aktiviteter som f.eks. yrkesaktivitet.

#### *Arbeidstid*

Oppgavene over arbeidstid gjelder perioden 1. november 1969 - 31. oktober 1970 og omfatter tid som er gått med til yrkesaktivitet. Tid som er brukt til skolearbeid, studier og husarbeid for egen familie, er således ikke inkludert. Personer som i perioden hadde mindre enn i alt én måneds sykefravær, og ellers - bortsett fra ferie - arbeidet full dag hele perioden, er regnet å ha hatt heldagsarbeid.

#### *Generelt om grupperingen etter næring, yrke og yrkesstatus*

Personer 16 år og over med yrkesaktivitet er gruppert på næring etter arten av virksomheten til den bedrift som den enkelte arbeidet i hele tiden eller lengst tid de siste 12 måneder før tellingstidspunktet. Disse personene er videre gruppert på det yrke og den yrkesstatus som de hadde hele tiden eller lengst tid i bedriften i 12-månedersperioden.

#### *Næring*

Næringsgrupperingen er foretatt etter 1960-utgaven av Standard for næringsgruppering i offentlig norsk statistikk (Statistisk Sentralbyrås Håndbøker, nr. 9). Denne standarden er i samsvar med International Standard Industrial Classification of All Economic Activities (ISIC), Rev. 1.

Med begrepet "Industri m.v." som er brukt i tabelldelen, er ment næringene bergverksdrift m.v., industri og kraft- og vannforsyning m.v. Videre er som "Samferdsel" regnet næringene sjøtransport og annen samferdsel. Samleggruppen "Tjenesteytende næringer" omfatter finansinstitusjoner, eie-domsdrift, offentlig administrasjon og forsvar, offentlig og privat tjenesteyting og personlig tjenesteyting. I tabell 4 er under "Annen tjenesteyting" tatt med næringsgrenene hotell- og restaurantdrift og vask, rensing og andre personlige tjenester.

#### *Yrke*

Yrkesgrupperingen er foretatt etter Standard for yrkesgruppering i offentlig norsk statistikk (utgitt av Arbeidsdirektoratet i 1965) som i prinsippet følger 1958-utgaven av International Standard Classification of Occupations (ISCO).

*Yrkesstatus*

I tellingen er det brukt følgende fire grupperinger etter yrkesstatus:

1. Ansatt
2. Selvstendig uten leid hjelp
3. Selvstendig med leid hjelp
4. Familiemedlem uten fast lønn i familiebedrift

Personer (også medeiere) som arbeide i firmaer organisert som aksjeselskap, andelslag eller annen selskapsform med begrenset ansvar, er alltid regnet som ansatte.

En person er regnet som selvstendig (med eller uten leid hjelp) dersom vedkommende drev firmaet alene for egen regning eller sammen med andre som medeier med ubegrenset ansvar (f.eks. i ansvarlig selskap). I de tilfelle hvor ektefeller arbeide i felles virksomhet (f.eks. gårdsbruk, forretning) som ikke var organisert som aksjeselskap e.l., er den ene ektefellen regnet som selvstendig og den andre som familiemedlem uten fast lønn i familiebedrift. Gruppen "Familiemedlem uten fast lønn i familiebedrift" omfatter ellers personer som arbeide i familievirksomhet uten fast avtalt lønn og som verken var eier eller medeier i virksomheten. Et familiemedlem uten fast lønn kan imidlertid ha vederlag for arbeidet i form av kost og losji, andel av overskott e.l.

I tabell 4 er det gitt oppgaver over tallet på henholdsvis ansatte og selvstendige (med eller uten leid hjelp). Differansen mellom summer av disse tall og totaltall utgjør følgelig tallet på familiemedlemmer uten fast lønn i familiebedrift.

*Arbeids-/skole-/studiested*

Personer som pr. 1. november 1970 både hadde inntekt av eget arbeid og som gikk på skole eller studerte, er i tabell 6 gruppert som yrkesaktive og etter arbeidssted dersom arbeidstiden de foregående 12 månedene utgjorde minst 1 000 timer. I motsatt fall er de gruppert som skoleelever/studenter og etter skole-/studiested.

Som personer med annet arbeidssted er regnet personer som arbeide i flere kommuner, var til sjøs eller som arbeide i utlandet. Tilsvarende er personer som studerte i utlandet gruppert under annet studiested.

*Egen bolig*

Ektefeller som var bosatt i samme privatbolig og hvor minst én av ektefellene var boliginnehaver, er begge regnet å ha egen bolig. For øvrig er bare boliginnehaveren eller én av boliginnhaverne gruppert under "Egen bolig". Forpleide i aldershjem, barnehjem og pleiehjem og losjerende i pensjonater og hoteller m.v. er aldri regnet å ha egen bolig.

Definisjon av begrepet "Boliginnehaver" er gitt i kapittel 4 under avsnittet "Eier-/leierforhold".

## 3. DEFINISJON AV FAMILIE OG HUSHOLDNINGSTYPE

Grupperingene på familie og husholdningstype refererer seg til tellingstidspunktet den 1. november 1970.

*Familie*

Til én og samme familie er regnet:

1. Ektepar og eventuelle ugifte barn registrert bosatt i samme privatbolig, aldershjem, pleiehjem, pensjonat, hotell e.l.
2. Far/mor med ugifte barn registrert bosatt i samme privatbolig, aldershjem, pleiehjem, pensjonat, hotell e.l.
3. Hver enkelt person som ikke hører inn under noen av de to gruppene som er spesifisert ovenfor (bl.a. personer uten fast bopel). Disse personene danner således hver for seg egen familie (familie med én person).

I familier med ektepar er også tatt med eventuelle ugifte barn av bare den ene ektefellen og ugifte adoptivbarn og stebarn, men ikke fosterbarn.



Av reglene som er nevnt ovenfor, går det fram at personer (f.eks. ektefeller) som ikke var registrert bosatt i samme privatbolig, aldershjem, pleiehjem, pensjonat, hotell e.l., aldri er gruppert under samme familie. Videre går det fram at gifte, separerte, skilte, enker og enkemenn ikke i noe tilfelle er regnet til samme familie som foreldrene. Når f.eks. et ektepar bor sammen med en skilt datter, danner ektefellene egen familie og datteren egen familie. Ellers kan nevnes at ugifte søsken som har felles bolig, men hvor ingen av foreldrene er bosatt, hver for seg er regnet som særskilt familie.

#### *Husholdningstype*

Det er skilt mellom tre hovedtyper av husholdning, nemlig privathusholdning, felleleshusholdning og annen husholdning.

Gruppen "Privathusholdning" omfatter personer som var registrert som bosatt i privatbolig. Denne husholdningstypen er videre splittet opp etter tallet på familier i husholdningen. Som husholdningsenhet er her regnet bolighusholdning (som omfatter alle bosatte i samme bolig) og ikke kostholdning som ved tidligere tellinger.

Til felleleshusholdning er regnet forpleide som var registrert bosatt i aldershjem, barnehjem og pleiehjem og losjerende som var registrert bosatt i pensjonat, hotell e.l.

Betjeningspersonale bosatt ved felleleshusholdninger er alltid gruppert under privathusholdning. Det samme gjelder militært personell som var bosatt i militærforlegning.

Annen husholdning omfatter personer uten fast bopel.

#### 4. DEFINISJON AV HUS OG BOLIG OG HUS- OG BOLIGKJENNEMERKER

Hus- og boligopplysningene refererer seg til den 1. november 1970.

##### *Hus*

Som eget hus er som hovedregel regnet bygg som fra kjeller til loft er atskilt fra andre bygg. Fra denne regelen er det gjort følgende to unntak:

1. Hver enkelt bolig i vertikalt delte tomannsboliger og i rekke, kjede, atrium og terrasse er alltid regnet som særskilt hus.

2. Selv om det fra kjeller til loft er skillevegg(er) uten gjennomgang, er henholdsvis horisontalt delte tomannsboliger som er bygd sammen i rekke e.l., og hver enkelt blokk regnet til ett og samme hus.

Som nevnt under avsnitt 1, omfatter tellingen alle hus hvor minst én person var registrert som bosatt den 1. november 1970.

##### *Bolig*

Til en bolig (leilighet m.v.) er som hovedregel regnet rom som er bygd (eller ombygd) til bruk for én person eller for flere personer med fellesskap i kost og losji, og hvor det er adkomst til rommene (rommet) uten å måtte gå gjennom en annen bolig. Avgrensingen av boligenhetene er ellers foretatt etter følgende spesielle regler:

1. En hybel med egen inngang (utenfra eller fra korridor, oppgang e.l.) og som er bygd i tilknytning til en bolig, er regnet som særskilt bolig bare når hybelboeren (hybelboerne) selv holdt kosten.

2. Hybler uten egen inngang er ikke skilt ut som særskilte boliger.

3. I hybelbygg o.l. er hver enkelt hybel regnet som egen bolig, også i de tilfelle flere hybler har felles gang, hall, bad og/eller kjøkken.

4. I bygg for felleleshusholdning, i hus som er bygd i tilknytning til slike bygg og i militærforlegninger er hybler o.l. for ansatte regnet som særskilte boliger. Likeledes er rom som ble brukt av en ansatt med ektefelle og eventuelle barn, regnet til én og samme bolig.

Med privatbolig er i tellingen ment boliger som ikke er bebodd av forpleide i aldershjem, barnehjem og pleiehjem eller av losjerende i pensjonater, hoteller o.l. Boliger for ansatte (f.eks. sykepleiere) ved felleleshusholdninger er således regnet som privatboliger. Det samme gjelder boliger for befal m.v. i militærforlegninger.

Som nevnt under avsnitt 1, omfatter tellingen alle privatboliger hvor minst én person var registrert bosatt den 1. november 1970. Som betegnelse på disse boligene er i tabelldelen brukt "Bebodde boliger". For de enkelte hus som er med i tellingen, er det imidlertid hentet inn oppgaver over samlet tall på privatboliger (inkl. ubebodde boliger og boliger med bare midlertidig bosatte). Tallene på boliger i alt i tabell 9 gjelder disse boligene.

#### *Rom*

Opgavene over tall på rom refererer seg til boliger som er med i tellingen, og omfatter beboelsesrom på 6 m<sup>2</sup> eller mer som kan nyttes året rundt. Bortsett fra i tabell 11, er også kjøkken på 6 m<sup>2</sup> eller mer inkludert. Entré, hall, bad, alkove, hems og rom som bare nyttes i næringsvirksomhet (f.eks. kontor) er ikke med.

#### *Bosatte*

Tallene på bosatte omfatter personer registrert som bosatt i privatboliger og således ikke personer som er regnet til felleleshusholdning og personer uten fast bopel.

#### *Hustype*

Som våningshus i tilknytning til gårdsdrift er - uansett hustype ellers - regnet hus hvor gårdbrukeren selv, forpakter eller kårfolk var bosatt, men ikke hus for gårdsarbeidere og hus på nedlagte bruk.

Hustypen "Frittliggende enebolig" omfatter hus med én bolig og med minst en halv meters avstand til nærmeste hus (unntatt garasje o.l.).

Til gruppen "Enebolig i rekke, kjede, atrium m.v." er også regnet husenhetene i vertikalt delte tomannsboliger.

Horisontalt delt tomannsbolig er hus med to vanlige leiligheter (som kan ha ulik størrelse) og hvor den ene leiligheten ligger i en etasje over den annen.

Hustypen "Annet småhus" omfatter hus med inntil 2½ etasjer (ekskl. underetasje), unntatt våningshus i tilknytning til gårdsdrift, eneboliger og horisontalt delte tomannsboliger. Hus som har én eller to vanlige leiligheter og hybelleilighet som er skilt ut som egen bolig, er også gruppert under denne hustypen.

Som blokk er regnet hus med 3 etasjer (ekskl. underetasje) eller mer.

Provisorisk boligbygg er hus m.v. som helt eller delvis er tatt i bruk til bolig for 10 år eller mindre (inkl. campingvogner, båter, telt, gammer o.l.).

Gruppen "Forretningsbygg m.v." omfatter hus hvor halvparten eller mindre av golvarealet nyttes til privatboliger, unntatt bygg for felleleshusholdning. Hus med to etasjer og hvor det er forretning i første etasje og bolig i annen etasje, er alltid gruppert under denne hustypen.

Som bygg for felleleshusholdning er regnet hus hvor det for bosatte og/eller midlertidig tilstedeværende er organisert felleleshusholdning. Hus i studentbyer o.l. er imidlertid aldri gruppert her. Av avgrensingsregler som det er gjort rede for under andre avsnitt, går det fram at oppgaver over tall på boliger, rom og bosatte i bygg for felleleshusholdning, bare omfatter privatboliger og rom og bosatte i disse boligene.

#### *Byggeår*

Som byggeår er for det enkelte hus regnet det år da minst halvparten av boligene i huset var ferdige til innflytning. Hus som er ombygd, er gruppert etter opprinnelig byggeår.

#### *WC, bad*

Boliger med eget wc/eget bad omfatter boliger med wc/bad som bare de bosatte i boligen har rett til å nytte, uten hensyn til om wc/bad ligger i eller utenfor boligen. Som boliger med felles wc/felles bad er regnet boliger som har wc/bad felles med en eller flere andre boliger.

#### *Eier-/leierforhold*

Personer med råderett over boligen som de er bosatt i (eier, leier den e.l.), er regnet som boliginnhavere.

Boliginnehavere (f.eks. medlemmer av borettslag) med aksje eller andel som gir boret til boligen, er alltid regnet som leieboere med aksje/andel, også i de tilfelle det er betalt innskott som er høyere enn pålydende verdi av aksje/andelen.

Leieboere med innskott er boliginnehavere som har betalt innskott (f.eks. obligasjonsinnskott) for å leie boligen, men ikke leieboere som bare har betalt forskott på husleie.

Boliginnehavere som disponerer boligen vederlagsfritt eller som kårbolig, er regnet som leieboere.

En boliginnehaver er regnet å disponere boligen som tjenestebolig når den er stilt til disposisjon i samband med tjenesteforhold på vilkår av at boligen må fraflyttes når tjenesteforholdet opphører, uten hensyn til om det betales husleie eller ikke. Boliger som boliginnehaveren har aksje, andel eller innskott i, er imidlertid aldri regnet som tjenestebolig.

#### *Gjennomsnittstall*

Boliger pr. hus er lik tallet på privatboliger i hus som er med i tellingen (inkl. ubeboede boliger og boliger med bare midlertidig tilstedeværende) dividert med tallet på hus som er med i tellingen.

Bebodde boliger pr. hus er lik tallet på privatboliger som er med i tellingen dividert med tallet på hus som er med i tellingen.

Rom pr. bolig er lik tallet på rom (inkl. kjøkken på  $6 \text{ m}^2$  eller mer) i privatboliger som er med i tellingen dividert med tallet på disse boligene.

Bosatte pr. bolig er lik tallet på bosatte i privatboliger dividert med tallet på privatboliger som er med i tellingen.

Bosatte pr. rom er lik tallet på bosatte i privatboliger dividert med tallet på rom (inkl. kjøkken på  $6 \text{ m}^2$  eller mer) i privatboliger som er med i tellingen.

## 5. INNDELINGEN I TELLINGSKRETSE

For områder som i 1960 tilhørte herredskommune, er kretsinnstillingen foretatt av Byrådet og etter de samme retningslinjer som i 1960-tellingen. Følgende hovedregler er lagt til grunn for innstillingen:

1. En tellingskrets bør være mest mulig ensartet når det gjelder kommunikasjonsforhold, næringsstruktur og befolkningsutvikling.
2. Kretsgrenser må ikke skjære sogne- eller kommunegrenser.
3. En krets skal bestå enten bare av ett tettbygd strøk, del av tettbygd strøk eller av spredtbygd strøk. Som tettbygd strøk regnes områder med minst 200 bosatte på tellings-tidspunktet og hvor avstanden mellom bolighusene som regel ikke overstiger 50 meter. En hussamling som ligger mer enn 50 meter fra en tettbebyggelse, er imidlertid regnet som en del av det tettbygde strøket dersom hussamlingen naturlig hører sammen med tettbebyggelsen. Andre områder er regnet som spredtbygde strøk og er delt videre opp i tellingskretser.

I 1970-tellingen er det for områder som i 1960 tilhørte herredskommune, bare foretatt følgende endringer i kretsinnstillingen som da ble brukt:

1. Når regulering av kommune- eller sognegrenser førte til at en 1960-krets falt inn under mer enn én kommune eller ett sogn i 1970, er kretsen delt videre opp slik at kretsgrenser ikke skjærer kommune- eller sognegrenser.
2. Grensene for tettbygde strøk (og dermed for tettbygde kretser) er justert i samsvar med bosettingen pr. 1. november 1970 etter reglene for avgrensning av disse strøkene.
3. I de tilfelle avgrensningen i 1960-tellingen av spredtbygde kretser ikke var i samsvar med reglene for kretsinnstilling, er grensene justert i 1970-tellingen.

Innstillingen i tellingskretser av områder som i 1960 tilhørte bykommune, er foretatt av folke- registrene i samråd med kommunale myndigheter. I flere tilfelle er kretsinnstillingen for disse områdene ikke den samme som i 1960-tellingen. I begge tellingene er imidlertid grensene fastlagt slik at de ikke skjærer kommune- eller sognegrenser og at en krets består enten bare av tettbygd strøk eller bare av spredtbygd strøk (avgrenset etter reglene som er nevnt ovenfor).

Tettbygde strøk i områder som i 1960 tilhørte herredskommune, er vanligvis ikke delt opp i flere kretser. Byområder er imidlertid alltid regnet til flere kretser.

I vedlegg 1 a er det gitt en kretsfortegnelse, i vedlegg 2 en kartskisse over kretsinn-  
delingen og i vedlegg 3 et oversiktskart over én eller flere tettbygde kretser.

#### 6. Merknader til tabell 1

I tabell 1 har en generelt sett tatt sikte på å gi tall tilbake til 1801 etter kommune-  
inndelingen i 1970. Over et så langt tidsrom har det imidlertid skjedd så mange endringer i kommune-  
inndelingen at det for de fleste kommuner ikke kan gis en sammenliknbar tallserie for hele perioden.

Hattfjelldal ble eget herred i 1862 ved utskilling fra Vefsn herred. Mellom tellingen i 1960  
og tellingen i 1970 er en del av Hattfjelldal overført til Hemnes herred. I vedlegg 1 b er det gitt  
en oversikt som viser hvilke tellingskretser i 1970 - tellingen som i 1960 tilhørte Hattfjelldal.

T A B E L L E R

TABELL 1. FOLKEMENGDEN VED FOLKETELLINGENE 1801-1970

ÅR	FOLKE- MENGDEN	ÅR	FOLKE- MENGDEN	ÅR	FOLKE- MENGDEN	ÅR	FOLKE- MENGDEN	ÅR	FOLKE- MENGDEN	ÅR	FOLKE- MENGDEN
1801 ..	..	1835 ..	..	1865 ..	..	1900 ..	..	1930 ..	..	1960 ..	1 810
1815 ..	..	1845 ..	..	1875 ..	..	1910 ..	..	1946 ..	..	1970 ..	1 790
1825 ..	..	1855 ..	..	1890 ..	..	1920 ..	..	1950 ..	1 665		

I SE MERKNADER TIL TABELL 1 PÅ SIDE 14

TABELL 2. FOLKEMENGDEN ETTER KJØNN OG INNTEKTSTAKERNES VIKTIGSTE KILDE TIL LIVSOPPHOLD OG NÆRING

VIKTIGSTE KILDE TIL LIVSOPPHOLD OG NÆRING	I ALT	MENN	KVIN- NER	INN- TEKTS- TAKERE	IKKE-INNTEKTSTAKERE				
					I ALT	HUS- MØDRE	ANDRE		
							I ALT	AV DISSE:	
								UNDER 16 ÅR	16-24 ÅR
I ALT .....	1 790	930	860	920	870	283	587	519	48
INNTEKT AV EGET ARBEID I ALT ..	1 464	791	673	646	818	260	558	503	41
JORDBRUK OG SKOGBRUK M.V. ...}	724	397	327	312	412	130	282	250	21
FISKE M.V. OG HVALFANGST ...}									
INDUSTRI M.V. ....	303	183	120	119	184	59	125	116	8
BYGGE- OG ANLEGGSVIRKSOMHET ..	95	51	44	40	55	22	33	33	-
VAREHANDEL .....	55	30	25	29	26	9	17	14	3
SAMFERDSEL .....	91	48	43	41	50	16	34	29	3
TJENESTEYTNDE NÆRINGER .....	190	77	113	104	86	23	63	57	6
UOPPGITT NÆRING .....	6	5	1	1	5	1	4	4	-
PENSJON, TRYGD .....	301	125	176	253	48	23	25	15	7
FORMUE, LAN M.V. ....	8	4	4	8	-	-	-	-	-
STIPEND M.V. ....	13	8	5	13	-	-	-	-	-
UOPPGITT .....	4	2	2	-	4	-	4	1	-

TABELL 3. PERSONER 16 ÅR OG OVER ETTER YRKESAKTIVITET, KJØNN OG ALDER

KJØNN OG ALDER	I ALT	UTEN YRKES- AKTI- VITET	MED YRKESAKTIVITET						
			I ALT	ARBEIDSTID I TIMER					
				UNDER 100	100- 499	500- 999	1 000 OG MER		
							I ALT	AV DISSE: HELDAGS- ARBEID	
I ALT .....	1 271	420	851	9	46	183	613	463	-
16-19 .....	89	38	51	1	12	8	30	19	-
20-24 .....	121	32	89	-	6	12	71	44	-
25-59 .....	750	159	591	4	14	121	452	347	-
60-66 .....	116	42	74	-	4	24	46	40	-
67-69 .....	42	28	14	-	1	2	11	11	-
70 OG OVER .....	153	121	32	4	9	16	3	2	-
MENN I ALT .....	670	110	560	3	26	41	490	413	-
16-19 .....	57	19	38	-	8	7	23	14	-
20-24 .....	59	2	57	-	3	2	52	34	-
25-59 .....	399	14	385	-	6	16	363	316	-
60-66 .....	54	9	45	-	1	5	39	37	-
67-69 .....	17	6	11	-	1	-	10	10	-
70 OG OVER .....	84	60	24	3	7	11	3	2	-
KVINNER I ALT .....	601	310	291	6	20	142	123	50	-
16-19 I ALT .....	32	19	13	1	4	1	7	5	-
AV DISSE: GIFTE ...	2	1	1	:	:	:	:	:	-
20-24 I ALT .....	62	30	32	-	3	10	19	10	-
AV DISSE: GIFTE ...	36	23	13	-	1	7	5	3	-
25-59 I ALT .....	351	145	206	4	8	105	89	31	-
AV DISSE: GIFTE ...	302	129	173	4	6	101	62	18	-
60-66 .....	62	33	29	-	3	19	7	3	-
67-69 .....	25	22	3	-	-	2	1	1	-
70 OG OVER .....	69	61	8	1	2	5	-	-	-

TABELL 4. PERSONER 16 ÅR OG OVER MED MINST 100 ARBEIDSTIMER ETTER YRKESSTATUS, ARBEIDSTID, KJØNN OG NÆRING/YRKESOMRADE

NÆRING/YRKESOMRADE	I ALT	AV DISSE:			MENN	KVIN- NER	ARBEIDSTID I TIMER					
		AN- SATTE	SELV- STEN- DIGE	100-999			1 000 OG MER					
				I ALT			MENN	KVIN- NER	I ALT	MENN	KVIN- NER	
I ALT .....	842	373	228	557	285	229	67	162	613	490	123	
<b>NÆRING</b>												
JORDBRUK .....	417	6	181	228	189	172	36	136	245	192	53	
SKOGBRUK M.V. ....	64	58	4	63	1	:	3	:	:	60	:	
FISKE M.V., HVALFANGST	1	-	1	1	-	:	-	:	:	:	-	
BERGVERKSDRIFT M.V. ...	2	2	-	2	-	:	:	-	:	:	-	
INDUSTRI .....	118	112	5	112	6	13	:	:	105	:	:	
BYGGE- OG ANLEGGSVIRKS.	41	26	15	41	-	4	4	-	37	37	-	
KRAFT-, VANNFORS. M.V.	2	2	-	2	-	:	:	-	:	:	-	
VAREHANDEL .....	33	28	3	19	14	5	2	3	28	17	11	
FINANSINSTITUSJONER ...	4	4	-	2	2	:	:	:	:	:	:	
EIENDOMSDRIFT .....	-	-	-	-	-	-	-	-	-	-	-	
SJØTRANSPORT .....	4	4	-	4	-	-	-	-	4	4	-	
ANNEN SAMFERDSEL .....	37	20	16	29	8	4	4	-	33	25	8	
OFF. ADM. OG FORSVAR ..	28	28	-	22	6	5	2	3	23	20	3	
OFF. OG PRIV. TJ.YTING	66	66	-	25	41	16	5	11	50	20	30	
LØNT HUSARBEID .....	9	9	-	-	9	3	-	3	6	-	6	
ANNEN TJENESTEYTING ...	15	7	3	6	9	3	-	3	12	6	6	
UOPPGITT .....	1	1	-	1	-	-	-	-	1	1	-	
<b>1</b>												
<b>YRKESOMRADE</b>												
TEKNISK, VITENSKAPELIG, HUMANISTISK OG KUNST- NERISK ARBEID I ALT ...	50	50	-	24	26	7	3	4	43	21	22	
SYKEPLEIE- OG ANNET PLEIEARBEID .....	5	5	-	-	5	-	-	-	5	-	5	
PEDAGOGISK ARBEID ...	34	34	-	14	20	7	3	4	27	11	16	
ADM.- OG FORVALTNINGS- ARB., BEDR.- OG ORGANI- SASJONSLEDELSE I ALT ..	8	6	2	7	1	:	-	:	:	7	:	
OFFENTLIG ADM.- OG FORVALTNINGSARBEID ..	4	4	-	4	-	-	-	-	4	4	-	
BEDR. OG ORG.LEDELSE	4	2	2	3	1	:	-	:	:	3	:	
KONTORARBEID .....	16	15	-	8	8	3	-	3	13	8	5	
HANDELSARBEID I ALT ...	30	24	3	18	12	3	2	1	27	16	11	
GROSSISTER OG DETALJISTER .....	3	-	3	2	1	:	:	:	:	:	:	
HANDELSARB. FRA KONT. OG DETALJHANDELSARB.	26	23	-	15	11	:	:	:	:	:	:	
JORDBRUKS-, SKOGBRUKS- OG FISKEARBEID .....	482	64	186	292	190	176	39	137	306	253	53	
GRUVE- OG SPRENGNINGS- ARBEID M.M. ....	3	3	-	3	-	-	-	-	3	3	-	
TRANSPORT- OG KOMMUNI- KASJONSARBEID I ALT ...	55	38	16	46	9	7	6	1	48	40	8	
VEGTRAFIKKARBEID ....	39	22	16	38	1	6	:	:	33	:	:	
POST- OG TELEKOM.ARB.	7	7	-	-	7	-	-	-	7	-	7	
INDUSTRI-, BYGGE- OG ANLEGG SARBEID I ALT ...	140	120	20	139	1	15	:	:	125	:	:	
JERN- OG MET.VAREARB.	20	17	3	20	-	2	2	-	18	18	-	
ELEKTROARBEID .....	5	5	-	5	-	-	-	-	5	5	-	
TREARBEID .....	63	53	10	63	-	7	7	-	56	56	-	
NÆRINGSMIDDELARBEID .	4	3	1	4	-	1	1	-	3	3	-	
KJEMISK PROSESSAR- BEID, TREFOREDLINGS- OG PAPIRARBEID .....	-	-	-	-	-	-	-	-	-	-	-	
SERVICEARBEID I ALT ...	46	41	1	8	38	16	-	16	30	8	22	
HOTELL- OG RESTAU- RANTARBEID, HUSARBEID VAKTMESTER- OG	19	14	1	4	15	4	-	4	15	4	11	
RENGJØRINGSARBEID ...	22	22	-	3	19	11	-	11	11	3	8	
MILITÆRT ARBEID .....	11	11	-	11	-	2	2	-	9	9	-	
UOPPGITT .....	1	1	-	1	-	-	-	-	1	1	-	

1 BARE ET UTVALG AV YRKESOMRADER ER SPESIFISERT

TABELL 5. PERSONER 16-69 ÅR ETTER YRKESAKTIVITET, KJØNN OG HØYESTE UTDANNING

KJØNN OG HØYESTE UTDANNING	I ALT	UTEN YRKESAKTIVITET, ARBEIDSTIMER UNDER 100 TIMER ELLER UOPPGITT		MED 100 ARBEIDSTIMER ELLER MER					
		I ALT	AV DISSE: I ALT ELEVER, STU- DENTER	100-499 TIMER		500-999 TIMER		1 000 TIMER OG MER	
				I ALT	AV DISSE: ELEVER, STU- DENTER	I ALT	AV DISSE: ELEVER, STU- DENTER		
I ALT .....	1 118	304	46	814	37	15	167	11	610
MENN I ALT .....	586	50	21	536	19	8	30	8	487
UNGDOMSSKOLENIVA, 7-9 ÅR, I ALT ..	512	41	16	471	14	3	23	2	434
7-ÅRIG FOLKESKOLE .....	323	28	5	295	6	1	17	-	272
ALLMENT FAGFELT ELLERS .....	131	10	8	121	5	2	2	1	114
ADMINISTRASJON OG ØKONOMI .....	18	-	-	18	2	-	-	-	16
INDUSTRI, HÅNDVERK OG TEKNIKK ..	35	3	3	32	1	-	4	1	27
SAMFERDSEL .....	-	-	-	-	-	-	-	-	-
JORDBRUK, SKOGBRUK OG FISKE ....	5	-	-	5	-	-	-	-	5
TJENESTEYTING OG FØRSVAR .....	-	-	-	-	-	-	-	-	-
GYMNASNIVA I, 10 ÅR, I ALT .....	39	2	2	37	2	2	4	4	31
ALLMENT FAGFELT .....	13	2	2	11	2	2	1	1	8
ADMINISTRASJON OG ØKONOMI .....	-	-	-	-	-	-	-	-	-
INDUSTRI, HÅNDVERK OG TEKNIKK ..	5	-	-	5	-	-	1	1	4
SAMFERDSEL .....	-	-	-	-	-	-	-	-	-
JORDBRUK, SKOGBRUK OG FISKE ....	19	-	-	19	-	-	2	2	17
GYMNASNIVA II,III, 11-12 ÅR, I ALT	7	1	-	6	-	-	1	-	5
ADMINISTRASJON OG ØKONOMI .....	-	-	-	-	-	-	-	-	-
SAMFERDSEL .....	-	-	-	-	-	-	-	-	-
HELSEVERN .....	-	-	-	-	-	-	-	-	-
UNIVERSITETS- OG HØGSKOLENIVA I, 13-14 ÅR, I ALT .....	10	-	-	10	-	-	1	1	9
UNDERVISNING .....	8	-	-	8	-	-	1	1	7
ADMINISTRASJON, ØKONOMI, SAMFUNNSVITENSKAP OG JUS .....	-	-	-	-	-	-	-	-	-
UNIVERSITETS-, HØGSKOLENIVA II,III OG FORSKERNIVA, OVER 14 ÅR, I ALT	8	-	-	8	-	-	-	-	8
UNDERVISNING .....	4	-	-	4	-	-	-	-	4
ADMINISTRASJON, ØKONOMI, SAMFUNNSVITENSKAP OG JUS .....	-	-	-	-	-	-	-	-	-
UOPPGITT ELLER INGEN UTDANNING ...	10	6	3	4	3	3	1	1	-
KVINNER I ALT .....	532	254	25	278	18	7	137	3	123
UNGDOMSSKOLENIVA, 7-9 ÅR, I ALT ..	468	227	10	241	14	4	125	-	102
7-ÅRIG FOLKESKOLE .....	295	142	4	153	9	1	88	-	56
ALLMENT FAGFELT ELLERS .....	113	61	6	52	3	2	26	-	23
ADMINISTRASJON OG ØKONOMI .....	21	6	-	15	-	-	-	-	-
INDUSTRI, HÅNDVERK OG TEKNIKK ..	4	3	-	1	-	-	-	-	-
SAMFERDSEL .....	-	-	-	-	-	-	-	-	-
TJENESTEYTING OG FØRSVAR .....	34	14	-	20	1	1	7	-	12
GYMNASNIVA I, 10 ÅR, I ALT .....	27	14	7	13	1	-	7	1	5
ALLMENT FAGFELT .....	24	12	7	12	1	-	6	1	5
ADMINISTRASJON OG ØKONOMI .....	-	-	-	-	-	-	-	-	-
INDUSTRI, HÅNDVERK OG TEKNIKK ..	-	-	-	-	-	-	-	-	-
SAMFERDSEL .....	-	-	-	-	-	-	-	-	-
GYMNASNIVA II,III, 11-12 ÅR, I ALT	9	3	1	6	1	1	3	1	2
ALLMENT FAGFELT .....	5	1	1	4	-	-	-	-	-
ADMINISTRASJON OG ØKONOMI .....	-	-	-	-	-	-	-	-	-
SAMFERDSEL .....	-	-	-	-	-	-	-	-	-
HELSEVERN .....	3	1	-	2	-	-	-	-	-
TJENESTEYTING OG FØRSVAR .....	-	-	-	-	-	-	-	-	-
UNIVERSITETS- OG HØGSKOLENIVA I, 13-14 ÅR, I ALT .....	13	1	-	12	-	-	1	-	11
UNDERVISNING .....	11	-	-	11	-	-	1	-	10
NATURVITENSKAP OG TEKNIKK .....	-	-	-	-	-	-	-	-	-
UNIVERSITETS-, HØGSKOLENIVA II,III OG FORSKERNIVA, OVER 14 ÅR, I ALT	5	1	-	4	1	1	-	-	3
UNDERVISNING .....	5	1	-	4	1	1	-	-	3
ADMINISTRASJON, ØKONOMI, SAMFUNNSVITENSKAP OG JUS .....	-	-	-	-	-	-	-	-	-
NATURVITENSKAP OG TEKNIKK .....	-	-	-	-	-	-	-	-	-
UOPPGITT ELLER INGEN UTDANNING ...	10	8	7	2	1	1	1	1	-

1 BARE ET UTVALG AV FAGOMRÅDER ER SPESIFISERT UNDER DE ENKELTE UTDANNINGSNIVÅER



TABELL 6. YRKESAKTIVE, SKOLEELEVER OG STUDENTER 16 ÅR OG OVER ETTER KJØNN OG ARBEIDS-/SKOLE-/STUDIESTED PR. 1. NOVEMBER 1970

ARBEIDS-/SKOLE-/STUDIESTED	I ALT	1			2		
		YRKESAKTIVE			SKOLEELEVER OG STUDENTER		
		I ALT	MENN	KVINNER	I ALT	MENN	KVINNER
I ALT .....	872	812	533	279	60	33	27
I KOMMUNEN .....	801	759	487	272	42	22	20
VEFSN .....	24	15	13	2	9	4	5
ANDRE KOMMUNER I FYLKET .....	12	10	8	2	2	2	-
ANDRE KOMMUNER UTEFOR FYLKET ...	15	8	6	2	7	5	2
ANNET STED .....	20	20	19	1	-	-	-

1 EKSKL. PERSONER SOM AVTJENTE VERNEPLIKTSTJENESTE OG YRKESAKTIVE SOM IKKE HAR OPPGITT ARBEIDSSTED

2 EKSKL. SKOLEELEVER OG STUDENTER SOM IKKE HAR OPPGITT SKOLE-/STUDIESTED

TABELL 7. FAMILIER OG PERSONER ETTER FAMILIETYPE OG HUSHOLDNINGSTYPE

HUSHOLDNINGSTYPE	I ALT		FAMILIER MED TO ELLER FLERE PERSONER							
	FAMI- LIER	PER- SONER	FAMI- LIER MED EN PER- SON	I ALT		EKTE- PAR UTEN UGIFTE BARN	EKTEPAR MED UGIFTE BARN		MOR ELLER FAR MED UGIFTE BARN	
				FAMI- LIER	PER- SONER		FAMI- LIER	PER- SONER	FAMI- LIER	PER- SONER
I ALT .....	653	1 790	204	449	1 586	101	314	1 299	34	85
PRIVATHUSHOLDNING I ALT .	634	1 771	185	449	1 586	101	314	1 299	34	85
MED EN FAMILIE .....	432	1 387	66	366	1 321	77	274	1 130	15	37
MED TO FAMILIER .....	150	318	74	76	244	22	39	165	15	35
MED FLERE FAMILIER ....	52	66	45	7	21	2	1	4	4	13
FELLESHUSHOLDNING .....	13	13	13	-	-	-	-	-	-	-
ANNEN HUSHOLDNING .....	6	6	6	-	-	-	-	-	-	-

TABELL 8. PERSONER 16 ÅR OG OVER MED EGEN BOLIG ETTER ALDER, EKTESKAPELIG STATUS OG KJØNN

EKTESKAPELIG STATUS OG KJØNN	I ALT	ALDER								
		16-19	20-24	25-29	30-39	40-49	50-59	60-69	70-79	80 OG OVER
PERSONER 16 ÅR OG OVER I ALT ...	1 271	89	121	108	210	217	215	158	112	41
AV DISSE: MED EGEN BOLIG .....	923	1	45	78	177	197	194	128	82	21
MENN I ALT .....	670	57	59	57	110	118	114	71	66	18
AV DISSE: MED EGEN BOLIG .....	466	-	9	38	88	103	60	54	11	11
KVINNER I ALT .....	601	32	62	51	100	99	101	87	46	23
AV DISSE: MED EGEN BOLIG .....	457	1	36	40	89	94	91	68	28	10
UGIFTE I ALT .....	331	87	74	31	35	29	28	27	16	4
AV DISSE: MED EGEN BOLIG .....	60	-	3	6	12	10	9	11	7	2
MENN I ALT .....	218	57	48	21	26	23	17	15	9	2
AV DISSE: MED EGEN BOLIG .....	42	-	-	4	10	9	6	7	5	1
KVINNER I ALT .....	113	30	26	10	9	6	11	12	7	2
AV DISSE: MED EGEN BOLIG .....	18	-	3	2	2	1	3	4	2	1
GIFTE OG SEPARERTE I ALT .....	835	2	47	75	173	185	176	103	61	13
AV DISSE: MED EGEN BOLIG .....	805	1	42	71	163	184	176	100	57	11
MENN I ALT .....	418	-	11	35	84	94	93	50	41	10
AV DISSE: MED EGEN BOLIG .....	402	-	9	33	78	93	93	49	39	8
KVINNER I ALT .....	417	2	36	40	89	91	83	53	20	3
AV DISSE: MED EGEN BOLIG .....	403	1	33	38	85	91	83	51	18	3
FØR GIFTE I ALT .....	105	-	-	2	2	3	11	28	35	24
AV DISSE: MED EGEN BOLIG .....	58	-	-	1	2	3	9	17	18	8
MENN I ALT .....	34	-	-	1	-	1	4	6	16	6
AV DISSE: MED EGEN BOLIG .....	22	-	-	1	-	1	4	4	10	2
KVINNER I ALT .....	71	-	-	1	2	2	7	22	19	18
AV DISSE: MED EGEN BOLIG .....	36	-	-	-	2	2	5	13	8	6

TABELL 9. HUS, BOLIGER, ROM OG BOSATTE ETTER HUSTYPE

	PERMANENT BOLIGBYGG									PRO- VI- SOR- ISK BO- LIG- BYGG	FOR- RET- NING- BYGG M.V.	FOR- FEL- LES- HOLD- NING	UOPP- GITT HUS- TYPE
	I ALT	I ALT	VA- NING- HUS I	FRITT- LIGG- ENDE	ENE- BOLIG I	ANNEN- ENE- BOLIG	HORI- SON- TALT	ANNET SMAHUS	BLOKK				
			TILKN. TIL GARDS- DRIFT	ENE- BOLIG	REKKE, KJEDE, ATRIUM M.V.		DEL- TO- MANN- BOLIG						
HUS .....	466	452	236	201	-	-	8	7	-	-	11	3	-
BOLIGER I ALT ...	529	508	270	201	-	-	16	21	-	-	15	6	-
AV DISSE: BEBODDE	523	503	266	201	-	-	16	20	-	-	14	6	-
ROM .....	2 730	2 652	1 505	1 014	-	-	72	61	-	-	67	11	-
BOSATTE .....	1 771	1 707	948	660	-	-	55	44	-	-	50	14	-
BOLIGER PR. HUS .	1,1	1,1	1,1	1,0	-	-	2,0	3,0	-	-	1,4	2,0	-
ROM PR. BOLIG ...	5,2	5,3	5,7	5,0	-	-	4,5	3,1	-	-	4,8	1,8	-
BOSATTE PR. BOLIG	3,4	3,4	3,6	3,3	-	-	3,4	2,2	-	-	3,6	2,3	-
BOSATTE PR. ROM .	0,6	0,6	0,6	0,7	-	-	0,8	0,7	-	-	0,7	1,3	-

TABELL 10. BEBODDE BOLIGER ETTER HUSTYPE OG BYGGEAR, OG HUS, ROM OG BOSATTE ETTER HUSETS BYGGEAR

HUSETS BYGGEAR	HUS	BEBODDE BOLIGER						ROM	BOSATTE	BOSATTE			
		I PERMANENTE BOLIGBYGG								BE- BOD- DE BO- LIG- ER PR. HUS	ROM PR. BO- LIG	PR. BO- LIG	PR. ROM
		I ALT	I ALT	I VANINGS- HUS I	I ANDRE ENE- OG TO- BOLIGER	I BLOKK- ER	I ANDRE BYGG						
I ALT .....	466	523	503	467	36	-	20	2 730	1 771	1,1	5,2	3,4	0,6
1900 OG FØR ....	13	16	16	16	-	-	-	87	52	1,2	5,4	3,3	0,6
1901-1910 .....	6	6	6	6	-	-	-	30	20	1,0	5,0	3,3	0,7
1911-1920 .....	10	10	10	10	-	-	-	52	19	1,0	5,2	1,9	0,4
1921-1930 .....	41	45	40	40	-	-	5	244	117	1,1	5,4	2,6	0,5
1931-1940 .....	57	63	61	55	6	-	2	365	207	1,1	5,8	3,3	0,6
1941-1945 .....	28	35	32	25	7	-	3	171	111	1,3	4,9	3,2	0,6
1946-1950 .....	46	51	51	47	4	-	-	249	149	1,1	4,9	2,9	0,6
1951-1960 .....	148	173	165	154	11	-	8	899	646	1,2	5,2	3,7	0,7
1961-1970 .....	117	124	122	114	8	-	2	633	450	1,1	5,1	3,6	0,7
UOPPGITT .....	-	-	-	-	-	-	-	-	-	-	-	-	-

TABELL 11. BEBODDE BOLIGER ETTER HUSTYPE OG TALLET PÅ ROM, OG BOSATTE ETTER TALLET PÅ ROM I BOLIGEN

TALLET PÅ ROM, EKSKL. KJØKKEN	BEBODDE BOLIGER						I ANDRE BYGG	BOSATTE	
	I PERMANENTE BOLIGBYGG							I ALT	PR. ROM
	I ALT	I ALT	I VANINGS- HUS I	I ANDRE ENE- OG TOMANN- BOLIGER OG SMAHUS	I BLOKKER	I ANDRE BYGG			
I ALT .....	523	503	467	36	-	-	20	1 771	0,6
0 ROM ELLER UOPPGITT ..	-	-	-	-	-	-	-	-	-
1 ROM I ALT .....	16	14	9	5	-	-	2	29	1,1
MED KJØKKEN I ALT ...	13	13	8	5	-	-	-	25	1,1
UNDER 6 KVM. ....	3	3	2	1	-	-	-	3	1,0
6 KVM. OG MER .....	10	10	6	4	-	-	-	22	1,1
UTEN KJØKKEN .....	3	1	1	-	-	-	2	4	1,3
2 ROM I ALT .....	69	62	48	14	-	-	7	182	0,9
MED KJØKKEN .....	68	62	48	14	-	-	6	:	:
UTEN KJØKKEN .....	1	-	-	-	-	-	1	:	:
3 ROM .....	83	79	71	8	-	-	4	249	0,8
4 ROM .....	141	137	132	5	-	-	4	502	0,7
5 ROM .....	105	105	103	2	-	-	-	379	0,6
6 ROM .....	61	59	57	2	-	-	2	236	0,6
7 ROM .....	28	27	27	-	-	-	1	119	0,5
8 ROM OG MER .....	20	20	20	-	-	-	-	75	0,4

TABELL 12. BEBODDE BOLIGER, ROM OG BOSATTE ETTER BOLIGTETTHET

	I ALT	BOSATTE PR. ROM, INKL. KJØKKEN PÅ 6 KVM. OG MER									0 ROM ELLER UOPP- GITT
		UNDER	0,25-	0,50-	0,75-	1,00-	1,25-	1,50-	1,75-	2,00	
		0,25	0,49	0,74	0,99	1,24	1,49	1,74	1,99	OG MER	
BEBODDE BOLIGER .....	523	26	120	165	79	89	23	15	1	5	-
ROM .....	2 730	165	677	938	409	393	86	49	4	9	-
BOSATTE .....	1 771	30	236	545	327	415	113	78	7	20	-
ROM PR. BOLIG .....	5,2	6,3	5,6	5,7	5,2	4,4	3,7	3,3	4,0	1,8	-
BOSATTE PR. BOLIG .....	3,4	1,2	2,0	3,3	4,1	4,7	4,9	5,2	7,0	4,0	-

TABELL 13. BEBODDE BOLIGER, ROM OG BOSATTE ETTER BOLIGENS UTSTYR

	I ALT	INNLAGT VANN I HUSET										IKKE INN- LAGT VANN I HUSET	UOPP- GITT
		I ALT	EGET WC		FELLES WC		EGET ELLER FELLES WC OG UTEN BAD		UTEN WC		UTEN BAD		
			EGET	FELLES	EGET	FELLES	EGET	ELLER	UTEN				
			BAD	BAD	BAD	BAD	ELLER FELLES BAD	BAD					
BEBODDE BOLIGER .....	523	510	201	11	6	22	12	68	190	13	-		
ROM .....	2 730	2 672	1 080	44	23	80	58	378	1 009	58	-		
BOSATTE .....	1 771	1 743	730	29	15	71	34	269	595	28	-		
ROM PR. BOLIG .....	5,2	5,2	5,4	4,0	3,8	3,6	4,8	5,6	5,3	4,5	-		
BOSATTE PR. BOLIG .....	3,4	3,4	3,6	2,6	2,5	3,2	2,8	4,0	3,1	2,2	-		
BOSATTE PR. ROM .....	0,6	0,7	0,7	0,7	0,7	0,9	0,6	0,7	0,6	0,5	-		

TABELL 14. BEBODDE BOLIGER, ROM OG BOSATTE ETTER EIER-/LEIERFORHOLDET TIL BOLIGEN

	I ALT	BOLIGINNEHAVEREN DISPONERER BOLIGEN SOM									TJEN- ESTE- ELLER FOR- PAK- TER- BOLIG	UOPP- GITT
		EIER	LEIEBOER						UTEN PAK- TER- BOLIG			
			MED AKSJE/ANDEL			UTEN AKSJE/ANDEL						
			I ALT	MED INN- SKOTT	UTEN INN- SKOTT	I ALT	MED INN- SKOTT	UTEN INN- SKOTT				
BEBODDE BOLIGER ...	523	407	78	-	-	-	78	-	78	38	-	
ROM .....	2 730	2 265	308	-	-	-	308	-	308	157	-	
BOSATTE .....	1 771	1 436	219	-	-	-	219	-	219	116	-	
ROM PR. BOLIG .....	5,2	5,6	3,9	-	-	-	3,9	-	3,9	4,1	-	
BOSATTE PR. BOLIG .....	3,4	3,5	2,8	-	-	-	2,8	-	2,8	3,1	-	
BOSATTE PR. ROM ...	0,6	0,6	0,7	-	-	-	0,7	-	0,7	0,7	-	

TABELL 15. FOLKEMENGDEN ETTER ALDER, KJØNN OG TELLINGSKRETS

TELLINGSKRETS OG KJØNN	I ALT	ALDER									
		UNDER 7	7-15	16-19	20-24	25-29	30-39	40-49	50-59	60-69	70 OG OVER
KOMMUNEN I ALT .....	1 790	227	292	89	121	108	210	217	215	158	153
MENN I ALT .....	930	112	148	57	59	57	110	118	114	71	84
UGIFTE .....	478	112	148	57	48	21	26	23	17	15	11
GIFTE OG SEPARERTE .....	418	-	-	-	11	35	84	94	93	50	51
FØR GIFTE .....	34	-	-	-	-	1	-	1	4	6	22
KVINNER I ALT .....	860	115	144	32	62	51	100	99	101	87	69
UGIFTE .....	372	115	144	30	26	10	9	6	11	12	9
GIFTE OG SEPARERTE .....	417	-	-	2	36	40	89	91	83	53	23
FØR GIFTE .....	71	-	-	-	-	1	2	2	7	22	37
TETTBYGDE KRETSE I ALT ...	439	81	81	23	29	29	77	56	31	9	23
MENN .....	209	41	36	13	8	14	37	29	20	4	7
KVINNER .....	230	40	45	10	21	15	40	27	11	5	16
06 HATTFJELLDAL .....	439	81	81	23	29	29	77	56	31	9	23
MENN .....	209	41	36	13	8	14	37	29	20	4	7
KVINNER .....	230	40	45	10	21	15	40	27	11	5	16
SPREDTBYGDE KRETSE I ALT .	1 345	146	211	66	92	79	132	161	184	145	129
MENN .....	718	71	112	44	51	43	72	89	94	65	77
KVINNER .....	627	75	99	22	41	36	60	72	90	80	52
01 VALLI .....	86	10	10	1	8	2	8	8	13	13	13
MENN .....	47	8	4	1	5	1	4	5	6	5	8
KVINNER .....	39	2	6	-	3	1	4	3	7	8	5
02 TRALLERUD .....	156	17	21	9	16	12	12	10	27	15	17
MENN .....	78	8	8	4	8	7	5	6	13	7	12
KVINNER .....	78	9	13	5	8	5	7	4	14	8	5
03 MIKKELJORD .....	102	6	15	10	5	9	10	13	12	14	8
MENN .....	58	2	10	8	4	4	7	5	8	6	4
KVINNER .....	44	4	5	2	1	5	3	8	4	8	4
04 SKARMODAL .....	178	19	25	7	9	11	21	20	23	25	18
MENN .....	104	9	14	7	5	6	13	12	13	14	11
KVINNER .....	74	10	11	-	4	5	8	8	10	11	7
05 ELSVATN .....	188	18	26	12	22	9	16	25	31	17	12
MENN .....	104	7	15	6	15	7	9	9	18	9	9
KVINNER .....	84	11	11	6	7	2	7	16	13	8	3
07 HATTFJELLDAL .....	119	16	30	4	5	7	16	11	9	13	8
MENN .....	62	9	16	3	2	2	9	8	4	3	6
KVINNER .....	57	7	14	1	3	5	7	3	5	10	2
08 VESTRE .....	138	10	26	8	7	5	9	25	17	16	15
MENN .....	76	7	15	6	3	2	5	14	9	8	7
KVINNER .....	62	3	11	2	4	3	4	11	8	8	8
09 ÅKERVIK .....	117	20	19	3	5	5	13	15	10	11	16
MENN .....	58	7	11	3	2	2	6	9	5	5	8
KVINNER .....	59	13	8	-	3	3	7	6	5	6	8
10 KRUTA .....	170	18	31	11	9	11	17	23	28	12	10
MENN .....	86	9	14	6	4	8	8	14	13	4	6
KVINNER .....	84	9	17	5	5	3	9	9	15	8	4
11 VARNTRESK .....	91	12	8	1	6	8	10	11	14	9	12
MENN .....	45	5	5	-	3	4	6	7	5	4	6
KVINNER .....	46	7	3	1	3	4	4	4	9	5	6
UTEN FAST BOPEL I ALT .....	6	-	-	-	-	-	1	-	-	4	1
MENN .....	3	-	-	-	-	-	1	-	-	2	-
KVINNER .....	3	-	-	-	-	-	-	-	-	2	1

TABELL 16. PERSONER 16 ÅR OG OVER ETTER VIKTIGSTE KILDE TIL LIVSOPPHELD, NÆRING, KJØNN OG TELLINGSKRETS

VIKTIGSTE KILDE TIL LIVSOPPHELD											
INNTEKT AV EGET ARBEID											
TELLINGSKRETS OG KJØNN	I ALT	NÆRING							PEN- SJON, TRYGD	FOR- MUE, LAN, STI- PEND M.V.	HUSAR- BEID I HJEM- MET, FORSØR- GET
		I ALT	JORD- SKOG- BRUK, FISKE M.V., HVAL- FANGST	INDU- STRI M.V., BYGGE- OG ANL. VIRK- SOMHET	VARE- HANDEL	SAM- FERD- SEL	TJEN- ESTE- YTENDE NÆR- INGER	UOPP- GITT			
KOMMUNEN I ALT .....	1 271	646	312	159	29	41	104	1	253	21	351
MENN .....	670	516	259	154	18	33	51	1	118	12	24
KVINNER .....	601	130	53	5	11	8	53	-	135	9	327
TETTBYGDE KRETSE I ALT ...	277	158	15	58	15	11	58	1	30	6	83
MENN .....	132	112	15	54	11	8	23	1	9	2	9
KVINNER .....	145	46	-	4	4	3	35	-	21	4	74
06 HATTFJELLDAL .....	277	158	15	58	15	11	58	1	30	6	83
MENN .....	132	112	15	54	11	8	23	1	9	2	9
KVINNER .....	145	46	-	4	4	3	35	-	21	4	74
SPREDTBYGDE KRETSE I ALT .	988	486	296	101	14	30	45	-	219	15	268
MENN .....	535	403	243	100	7	25	28	-	107	10	15
KVINNER .....	453	83	53	1	7	5	17	-	112	5	253
01 VALLI .....	66	26	20	3	1	-	2	-	25	-	15
MENN .....	35	22	16	3	1	-	2	-	12	-	1
KVINNER .....	31	4	4	-	-	-	-	-	13	-	14
02 TRALLERUD .....	118	61	34	10	3	6	8	-	21	1	35
MENN .....	62	49	27	10	1	6	5	-	11	-	2
KVINNER .....	56	12	7	-	2	-	3	-	10	1	33
03 MIKKELJORD .....	81	41	31	4	2	2	2	-	20	-	20
MENN .....	46	35	27	4	1	2	1	-	9	-	2
KVINNER .....	35	6	4	-	1	-	1	-	11	-	18
04 SKARMODAL .....	134	63	51	4	-	2	6	-	30	5	36
MENN .....	81	54	43	4	-	2	5	-	19	5	3
KVINNER .....	53	9	8	-	-	-	1	-	11	-	33
05 ELSVATN .....	144	72	30	32	2	4	4	-	26	3	43
MENN .....	82	62	26	32	-	3	1	-	16	3	1
KVINNER .....	62	10	4	-	2	1	3	-	10	-	42
07 HATTFJELLDAL .....	73	30	9	15	-	2	4	-	14	1	28
MENN .....	37	29	9	14	-	2	4	-	6	-	2
KVINNER .....	36	1	-	1	-	-	-	-	8	1	26
08 VESTRE .....	102	54	32	12	1	2	7	-	27	2	19
MENN .....	54	42	24	12	-	2	4	-	10	1	1
KVINNER .....	48	12	8	-	1	-	3	-	17	1	18
09 ÅKERVIK .....	78	41	29	4	2	3	3	-	21	-	16
MENN .....	40	33	24	4	1	3	1	-	7	-	-
KVINNER .....	38	8	5	-	1	-	2	-	14	-	16
10 KRUTA .....	121	60	31	15	2	6	6	-	18	2	41
MENN .....	63	51	25	15	2	4	5	-	8	1	3
KVINNER .....	58	9	6	-	-	2	1	-	10	1	38
11 VARTRESK .....	71	38	29	2	1	3	3	-	17	1	15
MENN .....	35	26	22	2	1	1	-	-	9	-	-
KVINNER .....	36	12	7	-	-	2	3	-	8	1	15
UTEN FAST BOPEL I ALT .....	6	2	1	-	-	-	1	-	4	-	-
MENN .....	3	1	1	-	-	-	-	-	2	-	-
KVINNER .....	3	1	-	-	-	-	1	-	2	-	-

TABELL 17. HOVEDTALL FOR HUS OG BEBODDE BOLIGER I DE ENKELTE TELLINGSKRETSE

TELLINGSKRETS	HUS				BEBODDE BOLIGER						BO-SAT-TE PR. ROM
	AV DISSE:				AV DISSE MED:						
	I ALT	VAN-HUS TILKN. GARDS- DRIFT, FRITTL. ENEBOL.	BYGGEAR		I ALT	INNLAGT VANN I HUSET	EGET WC OG EGET BAD	WC OG BAD ELLERS	EGET ELLER FELLES WC OG UTEN BAD	EGET ELLER FELLES BAD OG UTEN WC	
			1946- 1960	1961- 1970							
KOMMUNEN I ALT .....	466	437	194	117	523	510	201	39	12	68	0,6
TETTBYGDE KRETSE I ALT ...	99	86	43	45	117	117	97	11	4	2	0,7
06 HATTFJELLDAL .....	99	86	43	45	117	117	97	11	4	2	0,7
SPREDTBYGDE KRETSE I ALT .	367	351	151	72	406	393	104	28	8	66	0,6
01 VALLI .....	25	23	7	4	28	28	8	-	-	1	0,5
02 TRALLERUD .....	46	45	18	9	47	47	16	-	1	11	0,6
03 MIKKELJORD .....	31	30	11	6	32	30	8	1	-	4	0,6
04 SKARMODAL .....	53	51	19	9	57	51	7	1	-	5	0,6
05 ELSVATN .....	49	46	29	11	54	52	12	2	-	12	0,7
07 HATTFJELLDAL .....	31	28	12	8	35	35	18	6	2	2	0,7
08 VESTRE .....	39	39	13	10	43	42	11	5	1	5	0,6
09 ÅKERVIK .....	30	29	13	6	37	37	9	4	2	9	0,6
10 KRUTA .....	40	39	21	6	48	48	13	7	-	10	0,7
11 VARNTRESK .....	23	21	8	3	25	23	2	2	2	7	0,7

## a. KRETSFORTEGNELSE

Krets- nr.	Navnet på kretsen	Krets- type <sup>1)</sup>	Omfang (Eiendommer med bebodde hus)
0	Uten fast bopel	0	..
1	Valli	S	Gnr. 18, gnr. 21 bnr. 8, gnr. 22-28.
2	Trallerud	S	Gnr. 7 bnr. 10, gnr. 11-17, 19, 20, gnr. 21 bnr. 1, 3, 5-7, 9 og 10.
3	Mikkeljord	S	Gnr. 5, 6, gnr. 7 bnr. 1, 2, 6 og 8/9, gnr. 8-10.
4	Skarmodal	S	Gnr. 3, gnr. 4 bnr. 1, 2 og 6, gnr. 29-37.
5	Elsvatn	S	Gnr. 1 bnr. 1 Villmoen, 15, 33-36, 38, 40-42 og 65, gnr. 38-46, gnr. 47 bnr. 3, 4 og 16.
6	Hattfjelldal	T	Se vedlegg 3.
7	Hattfjelldal	S	Gnr. 1 bnr. 1 Bjørndalen, 1 Grande, 1 Myrstad, 8, 14, 18, 19, 22, 24, 26, 39, 51, 52, 58, 64, 69, 70, 74-76, 78, 80, 88-90, Våril, gnr. 2, gnr. 4 bnr. 3.
8	Vestre	S	Gnr. 1 bnr. 1 Sagstua, gnr. 79-87.
9	Åkervik	S	Gnr. 74-76 og 78.
10	Krutå	S	Gnr. 47 bnr. 1, 8, 11, 12, 14, 15, 17 og 18, gnr. 48-51.
11	Varntresk	S	Gnr. 52 og 55-59.

1) T = Tettbygd krets. S = Spredtbygd krets.

## b. OVERSIKT OVER ENDRINGENE I KOMMUNEINDELINGEN MELLOM TELLINGEN I 1960 OG TELLINGEN I 1970

Kretsnr. i 1970-tellingen	Kommune i 1960-tellingen	Kretsnr. i 1970-tellingen	Kommune i 1960-tellingen
1-11 i Hattfjelldal	1826 Hattfjelldal	16-18 i Hemnes	1826 Hattfjelldal

## 1826 HATTFJELLDAL

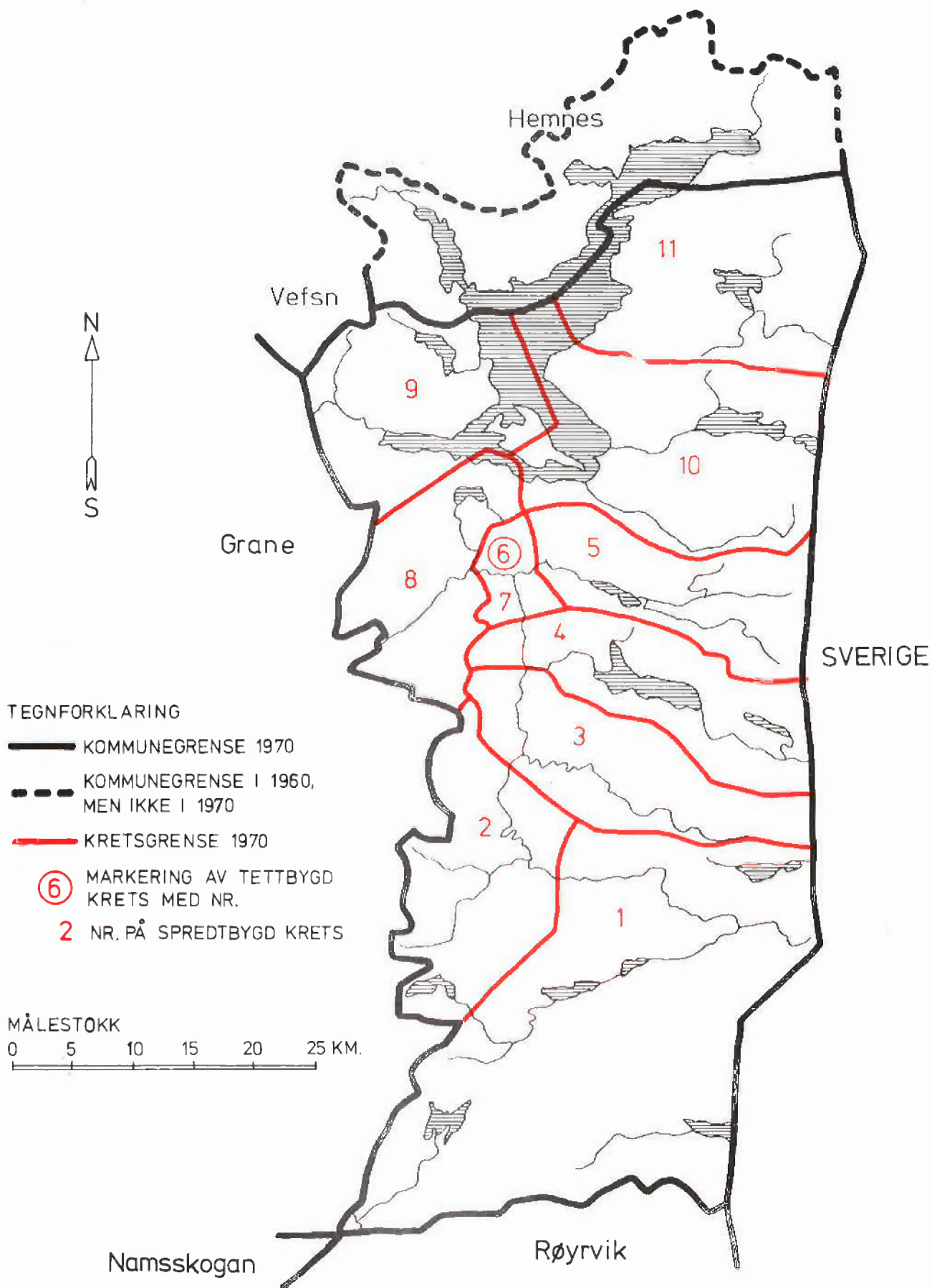



## 1826 HATTFJELLDAL

## TETTBYGD KRETS

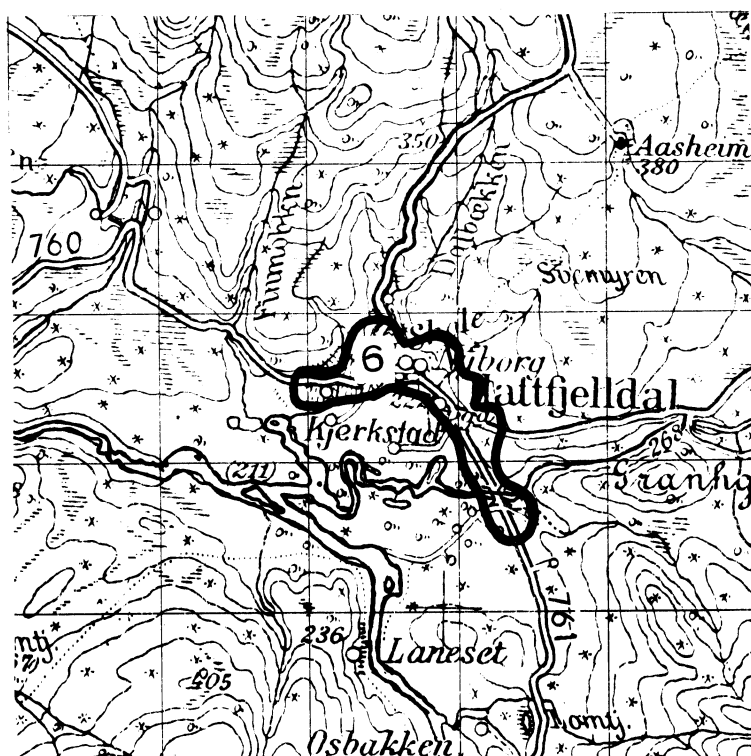

MÅLESTOKK 1: 50 000

0 1 2 3 KM.

## TEGNFORKLARING

 KRETSGRENSE 1970

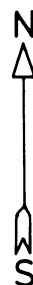
 NR. PÅ TETTBYGD KRETS

Med samtykke fra Norges Geografiske Oppmåling  
er N G O's kartmateriale brukt som kartgrunnlag.