

STATISTISKE KOMMUNEHEFTER

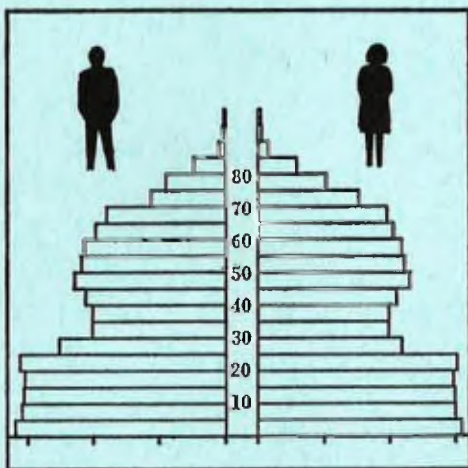

FOLKE- OG BOLIGTELLING

1. NOVEMBER 1970

1563 **SUNNDAL**

STATISTISK SENTRALBYRÅ
OSLO

STATISTISKE KOMMUNEHEFTER



FOLKE- OG BOLIGTELLING
1. NOVEMBER 1970

1563 SUNNDAL

STATISTISK SENTRALBYRÅ
OSLO 1974

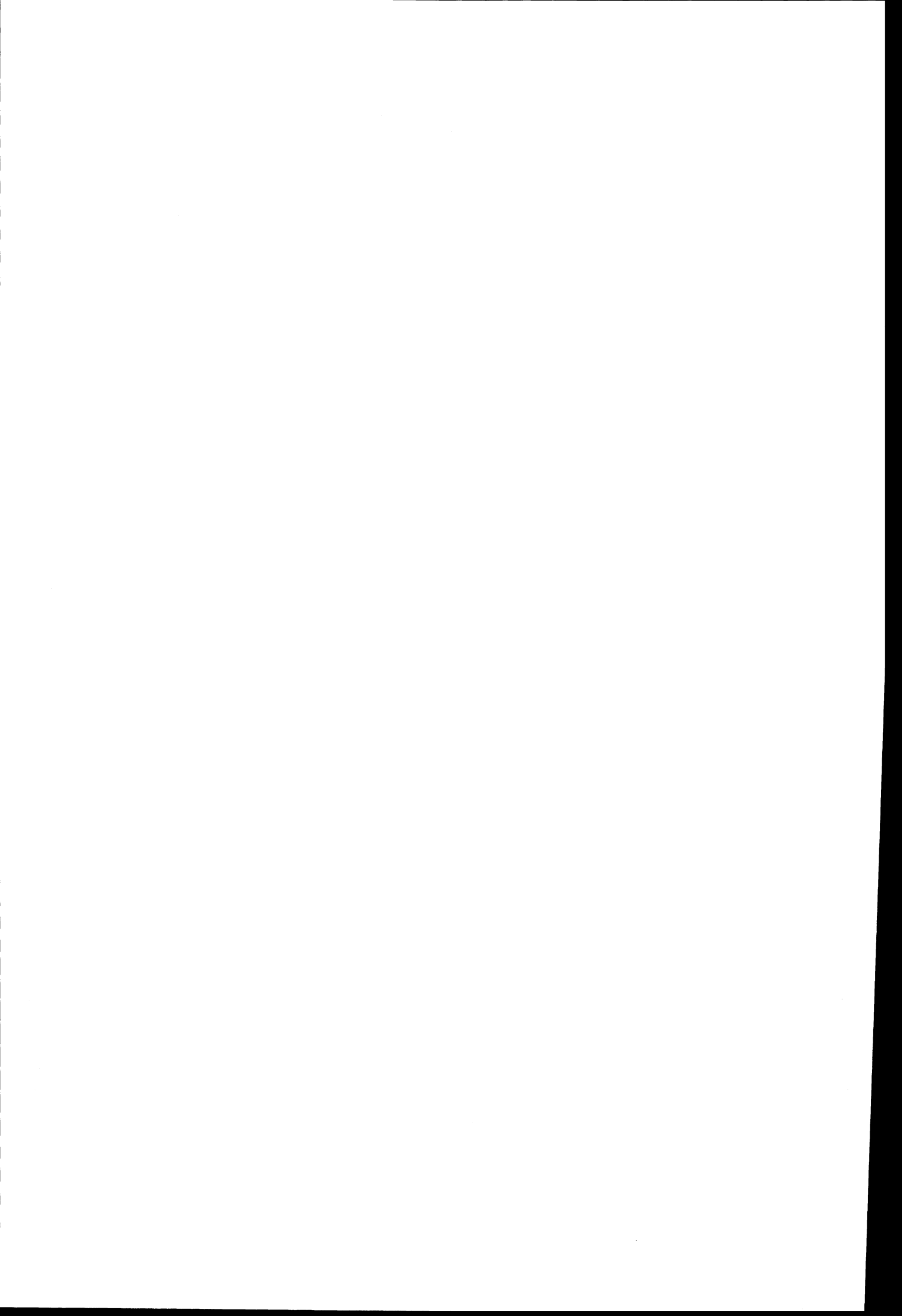

FORORD

Den første statistikken utarbeidd på grunnlag av oppgaver til folketellingen i 1970, ble publisert i desember 1971 i heftet "Folkemengden etter alder og ekteskapeleg status, 31. desember 1970".

I serien Statistiske kommunehefter legger Statistisk Sentralbyrå fram de viktigste resultater fra Folke- og boligtelling 1970 for hver enkelt kommune. Heftene vil bli utgitt fra midten av 1972 til siste halvdel av 1973. Da kontrollen av tellingsoppgavene ikke er avsluttet når kommuneheftene utarbeides, er tallene i disse heftene foreløpige.

Endelige tall for hele landet vil bli publisert i 6 hefter som ventes å bli utgitt i 1974. Disse publikasjonene vil også inneholde tabeller med geografiske fordelinger. I tillegg til de tabellene som blir trykt, vil det bli utarbeidd tabeller med mer detaljert statistikk. På grunnlag av tellingsresultatene vil det videre bli utarbeidd et bosettingskart og flere større spesialartikler.

Professor Hallstein Myklebost, Geografisk Institutt, Universitetet i Oslo, har vært Byråets konsulent i arbeidet med kretsinnndelingen.

Statistisk Sentralbyrå, Oslo, 2. mai 1972

Petter Jakob Bjerve

Einar Jensen

Figure 1

The figure shows a series of plots related to the analysis of the data. The top plot is a scatter plot of the dependent variable against the independent variable, showing a positive linear relationship. The middle plot is a regression line fitted to the data points, showing a positive slope. The bottom plot is a residual plot, showing the residuals of the regression line, which are scattered around zero, indicating a good fit of the model.

The regression equation is $y = 0.5x + 1.2$, where y is the dependent variable and x is the independent variable. The coefficient of determination is $R^2 = 0.85$, indicating a strong positive correlation between the variables.

INNHold

	Side
Prinsipper og definisjoner	7
1. Omfanget av Folke- og bolig telling 1970	7
2. Definisjon av personkjennemerker	7
3. Definisjon av familie- og husholdningstype	10
4. Definisjon av hus og bolig og hus- og boligkjennemerker	11
5. Inndelingen i tellingskretser	13
6. Merknader til tabell 1	14
 T a b e l l e r	
1. Folkemengden ved folketellingene 1801-1970	16
2. Folkemengden etter kjønn og inntektstakernes viktigste kilde til livsopphold og næring ...	16
3. Personer 16 år og over etter yrkesaktivitet, kjønn og alder	16
4. Personer 16 år og over med minst 100 arbeidstimer etter yrkesstatus, arbeidstid, kjønn og næring/yrkesområde	17
5. Personer 16-69 år etter yrkesaktivitet, kjønn og høyeste utdanning	18
6. Yrkesaktive, skoleelever og studenter 16 år og over etter kjønn og arbeids-/skole-/studie- sted pr. 1. november 1970	19
7. Familier og personer etter familietype og husholdningstype	19
8. Personer 16 år og over med egen bolig etter alder, ekteskapeleg status og kjønn	19
9. Hus, boliger, rom og bosatte etter hustype	20
10. Beboede boliger etter hustype og byggeår, og hus, rom og bosatte etter husets byggeår	20
11. Beboede boliger etter hustype og tallet på rom, og bosatte etter tallet på rom i boligen .	20
12. Beboede boliger, rom og bosatte etter bolig tetthet	21
13. Beboede boliger, rom og bosatte etter boligens utstyr	21
14. Beboede boliger, rom og bosatte etter eier-/leierforholdet til boligen	21
15. Folkemengden etter alder, kjønn og tellingskrets	22
16. Personer 16 år og over etter viktigste kilde til livsopphold, næring, kjønn og tellings- krets	23
17. Hovedtall for hus og beboede boliger i de enkelte tellingskretser	24
 V e d l e g g	
1 a. Kretsfortegnelse	25
1 b. Inndelingen i sogn pr. 1. november 1970	25
1 c. Oversikt over endringene i kommuneinndelingen mellom tellingen i 1960 og tellingen i 1970	25
2. Kartskisse over kretsinnndelingen	27
3. Oversiktskart over tettbygd krets	29

S t a n d a r d t e g n

- .. Oppgave mangler
- : Tall kan ikke offentligjøres
- Null

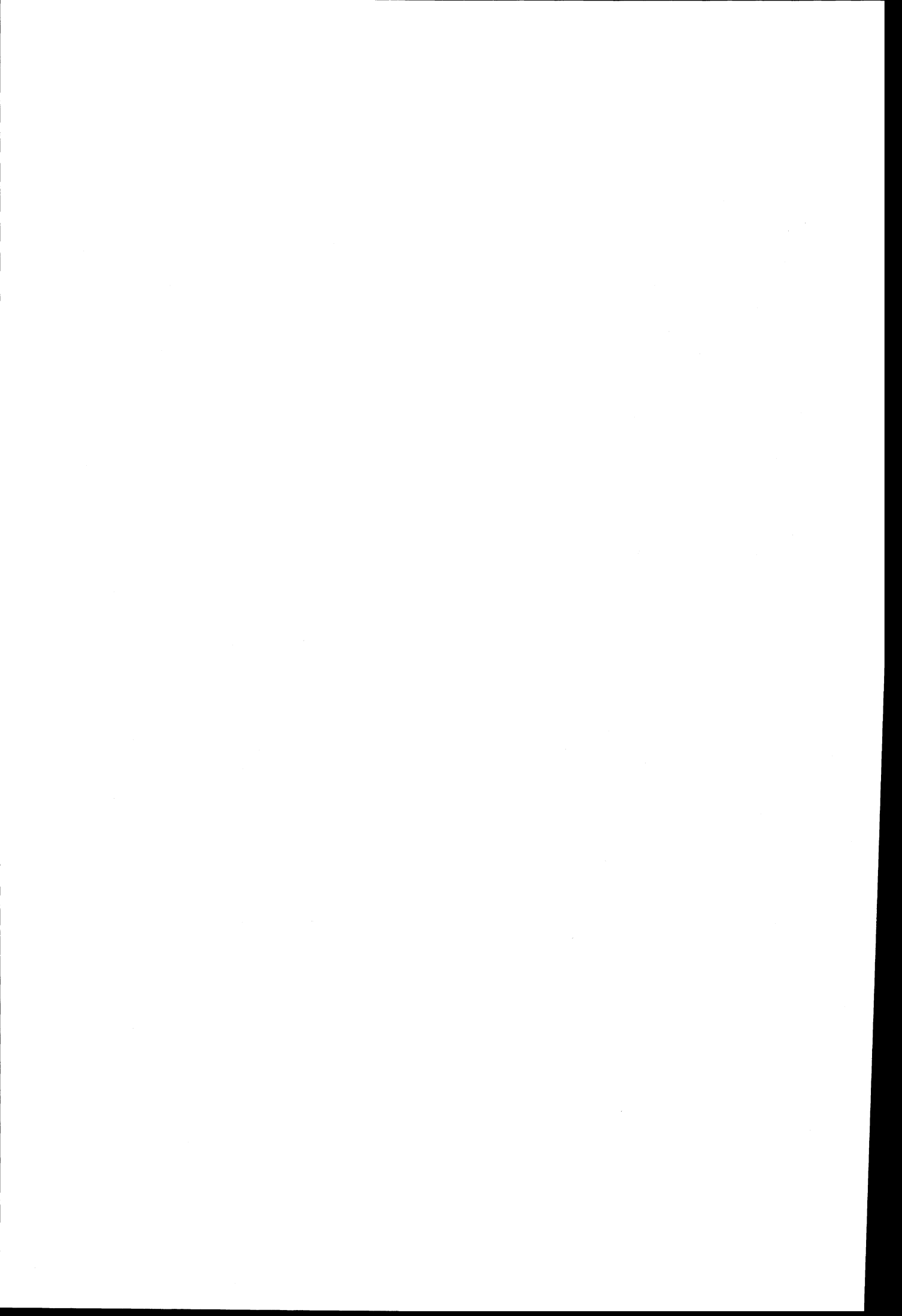

PRINSIPPER OG DEFINISJONER

1. OMFANGET AV FOLKE- OG BOLIGTELLING 1970

Folketellingen omfatter alle personer (også utenlandske statsborgere) som ifølge Forskrifter av 20. januar 1970 om ordningen og føringen av folkeregistrene, var registrert som bosatt i Norge på tellingstidspunktet den 1. november 1970.

I boligteillingen har en med alle hus og privatboliger (privatleiligheter m.v.) hvor minst én person var registrert bosatt den 1. november 1970. Hus og boliger som var ubebodd eller som var bebodd bare av midlertidig tilstedeværende (f.eks. ugifte personer som oppholdt seg utenom foreldrenes hjem på grunn av studier), omfattes således ikke av tellingen. Heller ikke er boliger for forpleide i aldershjem, pleiehjem og barnehjem og for losjerende i pensjonater, hoteller o.l. med. Hus hvor alle eller en del av de registrert bosatte var forpleide eller losjerende, er derimot inkludert.

I avsnitt 2 er det gjort nærmere rede for bostedsbegrepet (det sted som en person skal regnes som bosatt) og i avsnitt 4 for hus- og boligbegrepet.

2. DEFINISJON AV PERSONKJENNERKER

Når ikke annet er nevnt, refererer personopplysningene seg til den 1. november 1970.

Bosted

Den enkelte person er i tellingen regnet å ha sitt bosted i den kommune og i den bolig hvor vedkommende var registrert som bosatt den 1. november 1970 ifølge forskriftene om ordningen og føringen av folkeregistrene. Hovedregelen er her at en person skal registreres som bosatt der hvor vedkommende regelmessig tar sin døgnhvile. De viktigste registreringsreglene er ellers:

Bostedsforhold	Skal registreres som bosatt i
Gift person som p.g.a. arbeid, studier, avtjening av verneplikt e.l. oppholder seg utenom ektefellenes felles bolig	Ektefellenes felles bolig
Ugift person som p.g.a. studier, skolegang eller avtjening av verneplikt oppholder seg utenom foreldrenes/forsørgers bolig	Foreldrenes/forsørgers bolig
Ugift person med eget arbeid og som vanligvis ikke bor hos foreldre/forsørgere	Boligen der personen vanligvis bor
Person som p.g.a. ferie, besøk hos kjente, forretningsreise e.l. er fraværende fra boligen der vedkommende vanligvis bor	Boligen der personen vanligvis bor
Person som er forpleid i barnehjem, aldershjem, pleiehjem eller er satt bort i privat pleie	Barnehjemmet, aldershjemmet, pleiehjemmet eller boligen hvor personen er i pleie. (På grunn av registreringsvanker er imidlertid en del personer som var anbrakt i pleiehjem, registrert som bosatt i privatbolig på tellingstidspunktet.)
Person som er innlagt på sykehus eller anbrakt på arbeidsskole, arbeidsanstalt eller i fengsel	Boligen der personen var bosatt før innleggelsen eller anbringelsen

Personer som ikke kan henføres til en bestemt bolig, er regnet til gruppen "Uten fast bopel". Av registreringstekniske grunner har en imidlertid i tellingen også måttet ta med enkelte personer med fast bosted i denne gruppen. Personer uten fast bopel er som regel registrert som bosatt i den kommunen hvor de sist hadde fast bosted.

I det følgende er begrepet "Bosatt" brukt i samme betydning som begrepet "Registrert bosatt". Det er ikke som ved tidligere tellinger, hentet inn opplysninger om midlertidig bosted. Fra 1970-tellingen kan det derfor ikke gis oppgaver over den tilstedeværende befolkning.

Alder

I fordelingene etter alder er den enkelte person gruppert etter alder pr. 31. desember 1970 (1970 minus fødselsår), og ikke som ved tidligere tellinger etter alder på tellingstidspunktet.

Ekteskapelig status

Det er brukt fire hovedgrupperinger etter ekteskapelig status, nemlig ugifte, gifte, separerte og før gifte. Som før gifte er regnet skilte, enker og enkemenn.

Utdanning

Opgavene over utdanning omfatter enkeltutdanninger på heltid av minst 5 måneders normal varighet og deltidsutdanninger av tilsvarende varighet. For personer med flere enkeltutdanninger, er den utdanning som har lengst samlet varighet (normal varighet av enkeltutdanningen tillagt varigheten av den forutdanning som kreves) regnet som høyeste utdanning. Av utdanninger med lik samlet varighet, er den som antas å være av størst yrkesmessig betydning, oppfattet som personens høyeste utdanning. Klassifiseringen er i samsvar med Standard for utdanningsgruppering (Statistisk Sentralbyrås Håndbøker, nr. 28). I tellingen er det imidlertid foretatt følgende tre-delning av standardens gymnasnivå (samlet utdanningsvarighet 10-12 år):

1. Utdanning på gymnasnivå I (10 år)
2. Utdanning på gymnasnivå II (11 år)
3. Utdanning på gymnasnivå III (12 år)

Videre er utvidet grunnskoleutdanning (10. frivillig år) i tellingen gruppert sammen med 9-årig grunnskole, mens den er skilt ut som egen gruppe under gymnasnivå i Standard for utdanningsgruppering.

Yrkesaktivitet

Som yrkesaktivitet er regnet alt arbeid mot vederlag, enten i form av lønn, inntekt av egen bedrift, naturalier e.l., inklusive arbeid som familiemedlem uten fast lønn i familiebedrift (f.eks. gårdsbruk, forretning m.v.), vernepliktstjeneste og tilsvarende plikttjeneste, men eksklusive husarbeid for egen familie.

I gruppen "Med yrkesaktivitet" er tatt med alle personer 16 år og over som utførte yrkesaktivitet i hele eller en del av perioden 1. november 1969 - 31. oktober 1970, også personer som begynte eller sluttet i arbeidslivet i denne perioden, deltidsarbeidere og elever og studenter som hadde hatt feriearbeid.

I tidligere tellinger er personer med inntekt av egen yrkesaktivitet som viktigste kilde til livsopphold, regnet til yrkesbefolkningen (personer med yrke). I disse tellingene avviker imidlertid definisjonen av yrkesaktivitet på enkelte punkter fra definisjonen som er gitt ovenfor. I 1970-tellingen er ikke en bestemt gruppe av personer regnet som yrkesbefolkning. Det er imidlertid gitt fordelinger etter viktigste kilde til livsopphold og etter arbeidstid.

Viktigste kilde til livsopphold

Personer 16 år og over er gruppert etter den kilde til livsopphold som var viktigst de siste 12 månedene før tellingstidspunktet.

Med inntekt av eget arbeid er ment inntekt av egen yrkesaktivitet.

"Pensjon, trygd" omfatter syketrygd, arbeidsløshetsstrygd, forsørgertrygd, uføretrygd, alderstrygd, yrkesskadetrygd, krigspensjon, bedriftspensjon o.l. Ektefeller som hadde hver sin pensjon som viktigste kilde til livsopphold, er begge gruppert under denne kilden til livsopphold. I disse tilfellene er således ikke den ene ektefellen regnet som forsørget eller å ha husarbeid i hjemmet som viktigste kilde til livsopphold.

Som formue, lån m.v. er også regnet føderåd, leieinntekt, forpaktningssinntekt, annen formuesinntekt og utbetalinger i samband med livsforsikring eller individuell pensjonsforsikring.

"Stipend m.v." omfatter foruten stipend, underhold fra andre enn privatpersoner (f.eks. stønader fra det offentlige, institusjoner eller bedrifter), unntatt pensjon og trygd.

I gruppen "Husarbeid i hjemmet, forsørget" er tatt med alle personer som ikke hadde en av kildene som er spesifisert foran, som den viktigste kilde til livsopphold.

Inntektstaker/Ikke-inntektstaker

Som inntektstakere er regnet personer 16 år og over med inntekt av eget arbeid; pensjon, trygd m.v.; formue, lån m.v. eller stipend m.v. som viktigste kilde til livsopphold. Tilsvarende er som ikke-inntektstakere regnet alle personer under 16 år og personer 16 år og over som under viktigste kilde til livsopphold er gruppert på "Husarbeid i hjemmet, forsørget". Husmødre som ikke var inntektstakere, er skilt ut som egen gruppe. Denne gruppen omfatter gifte kvinner 16 år og over med husarbeid i hjemmet som viktigste kilde til livsopphold.

I tabell 2 er ikke-inntektstakere gruppert etter samme kilde til livsopphold/næring som en inntektstaker i samme familie (definisjon av familieenheten er gitt i avsnitt 3). Denne inntektstakeren er valgt ut etter følgende prioritetsrekkefølge:

1. Mannlig ektefelle/far
2. Kvinnelig ektefelle/mor
3. Eldste sønn, nest eldste sønn osv.
4. Eldste datter, nest eldste datter osv.

Personer som tilhørte familie uten en eneste inntektstaker, er i tabell 2 gruppert under uopp-gitt kilde til livsopphold.

Elever, studenter (tabell 5)

Som elever og studenter er i tabell 5 regnet personer som i løpet av de siste 12 måneder før tellingstidspunktet, gikk på skole eller studerte, uten hensyn til andre aktiviteter som f.eks. yrkesaktivitet.

Arbeidstid

Oppgavene over arbeidstid gjelder perioden 1. november 1969 - 31. oktober 1970 og omfatter tid som er gått med til yrkesaktivitet. Tid som er brukt til skolearbeid, studier og husarbeid for egen familie, er således ikke inkludert. Personer som i perioden hadde mindre enn i alt én måneds sykefravær, og ellers - bortsett fra ferie - arbeidet full dag hele perioden, er regnet å ha hatt heldagsarbeid.

Generelt om grupperingen etter næring, yrke og yrkesstatus

Personer 16 år og over med yrkesaktivitet er gruppert på næring etter arten av virksomheten til den bedrift som den enkelte arbeidet i hele tiden eller lengst tid de siste 12 måneder før tellingstidspunktet. Disse personene er videre gruppert på det yrke og den yrkesstatus som de hadde hele tiden eller lengst tid i bedriften i 12-månedersperioden.

Næring

Næringsgrupperingen er foretatt etter 1960-utgaven av Standard for næringsgruppering i offentlig norsk statistikk (Statistisk Sentralbyrås Håndbøker, nr. 9). Denne standarden er i samsvar med International Standard Industrial Classification of All Economic Activities (ISIC), Rev. 1.

Med begrepet "Industri m.v." som er brukt i tabelldelen, er ment næringene bergverksdrift m.v., industri og kraft- og vannforsyning m.v. Videre er som "Samferdsel" regnet næringene sjøtransport og annen samferdsel. Samlegruppen "Tjenesteytende næringer" omfatter finansinstitusjoner, eienomsdrift, offentlig administrasjon og forsvar, offentlig og privat tjenesteyting og personlig tjenesteyting. I tabell 4 er under "Annen tjenesteyting" tatt med næringsgrenene hotell- og restaurantdrift og vask, rensing og andre personlige tjenester.

Yrke

Yrkesgrupperingen er foretatt etter Standard for yrkesgruppering i offentlig norsk statistikk (utgitt av Arbeidsdirektoratet i 1965) som i prinsippet følger 1958-utgaven av International Standard Classification of Occupations (ISCO).

Yrkesstatus

I tellingen er det brukt følgende fire grupperinger etter yrkesstatus:

1. Ansatt
2. Selvstendig uten leid hjelp
3. Selvstendig med leid hjelp
4. Familien medlem uten fast lønn i familiebedrift

Personer (også medeiere) som arbeide i firmaer organisert som aksjeselskap, andelslag eller annen selskapsform med begrenset ansvar, er alltid regnet som ansatte.

En person er regnet som selvstendig (med eller uten leid hjelp) dersom vedkommende drev firmaet alene for egen regning eller sammen med andre som medeier med ubegrenset ansvar (f.eks. i ansvarlig selskap). I de tilfelle hvor ektefeller arbeide i felles virksomhet (f.eks. gårdsbruk, forretning) som ikke var organisert som aksjeselskap e.l., er den ene ektefellen regnet som selvstendig og den andre som familiemedlem uten fast lønn i familiebedrift. Gruppen "Familie-medlem uten fast lønn i familiebedrift" omfatter ellers personer som arbeide i familievirksomhet uten fast avtalt lønn og som verken var eier eller medeier i virksomheten. Et familiemedlem uten fast lønn kan imidlertid ha vederlag for arbeidet i form av kost og losji, andel av overskott e.l.

I tabell 4 er det gitt oppgaver over tallet på henholdsvis ansatte og selvstendige (med eller uten leid hjelp). Differansen mellom summer av disse tall og totaltall utgjør følgelig tallet på familiemedlemmer uten fast lønn i familiebedrift.

Arbeids-/skole-/studiested

Personer som pr. 1. november 1970 både hadde inntekt av eget arbeid og som gikk på skole eller studerte, er i tabell 6 gruppert som yrkesaktive og etter arbeidssted dersom arbeidstiden de foregående 12 månedene utgjorde minst 1 000 timer. I motsatt fall er de gruppert som skoleelever/studenter og etter skole-/studiested.

Som personer med annet arbeidssted er regnet personer som arbeide i flere kommuner, var til sjøs eller som arbeide i utlandet. Tilsvarende er personer som studerte i utlandet gruppert under annet studiested.

Egen bolig

Ektefeller som var bosatt i samme privatbolig og hvor minst én av ektefellene var boliginnehaver, er begge regnet å ha egen bolig. For øvrig er bare boliginnehaveren eller én av boliginnhaverne gruppert under "Egen bolig". Forpleide i aldershjem, barnehjem og pleiehjem og losjerende i pensjonater og hoteller m.v. er aldri regnet å ha egen bolig.

Definisjon av begrepet "Boliginnehaver" er gitt i kapittel 4 under avsnittet "Eier-/leierforhold".

3. DEFINISJON AV FAMILIE OG HUSHOLDNINGSTYPE

Grupperingene på familie og husholdningstype refererer seg til tellingstidspunktet den 1. november 1970.

Familie

Til én og samme familie er regnet:

1. Ektepar og eventuelle ugifte barn registrert bosatt i samme privatbolig, aldershjem, pleiehjem, pensjonat, hotell e.l.
2. Far/mor med ugifte barn registrert bosatt i samme privatbolig, aldershjem, pleiehjem, pensjonat, hotell e.l.
3. Hver enkelt person som ikke hører inn under noen av de to gruppene som er spesifisert ovenfor (bl.a. personer uten fast bopel). Disse personene danner således hver for seg egen familie (familie med én person).

I familier med ektepar er også tatt med eventuelle ugifte barn av bare den ene ektefellen og ugifte adoptivbarn og stebarn, men ikke fosterbarn.

Av reglene som er nevnt ovenfor, går det fram at personer (f.eks. ektefeller) som ikke var registrert bosatt i samme privatbolig, aldershjem, pleiehjem, pensjonat, hotell e.l., aldri er gruppert under samme familie. Videre går det fram at gifte, separerte, skilte, enker og enkemenn ikke i noe tilfelle er regnet til samme familie som foreldrene. Når f.eks. et ektepar bor sammen med en skilt datter, danner ektefellene egen familie og datteren egen familie. Ellers kan nevnes at ugifte søsken som har felles bolig, men hvor ingen av foreldrene er bosatt, hver for seg er regnet som særskilt familie.

Husholdningstype

Det er skilt mellom tre hovedtyper av husholdning, nemlig privathusholdning, felleleshusholdning og annen husholdning.

Gruppen "Privathusholdning" omfatter personer som var registrert som bosatt i privatbolig. Denne husholdningstypen er videre splittet opp etter tallet på familier i husholdningen. Som husholdningsenhet er her regnet bolighusholdning (som omfatter alle bosatte i samme bolig) og ikke kostholdning som ved tidligere tellinger.

Til felleleshusholdning er regnet forpleide som var registrert bosatt i aldershjem, barnehjem og pleiehjem og losjerende som var registrert bosatt i pensjonat, hotell e.l.

Betjeningspersonale bosatt ved felleleshusholdninger er alltid gruppert under privathusholdning. Det samme gjelder militært personell som var bosatt i militærforlegning.

Annen husholdning omfatter personer uten fast bopel.

4. DEFINISJON AV HUS OG BOLIG OG HUS- OG BOLIGKJENNERMERKER

Hus- og boligopplysningene refererer seg til den 1. november 1970.

Hus

Som eget hus er som hovedregel regnet bygg som fra kjeller til loft er atskilt fra andre bygg. Fra denne regelen er det gjort følgende to unntak:

1. Hver enkelt bolig i vertikalt delte tomannsboliger og i rekke, kjede, atrium og terrasse er alltid regnet som særskilt hus.
2. Selv om det fra kjeller til loft er skillevegg(er) uten gjennomgang, er henholdsvis horisontalt delte tomannsboliger som er bygd sammen i rekke e.l., og hver enkelt blokk regnet til ett og samme hus.

Som nevnt under avsnitt 1, omfatter tellingen alle hus hvor minst én person var registrert som bosatt den 1. november 1970.

Bolig

Til en bolig (leilighet m.v.) er som hovedregel regnet rom som er bygd (eller ombygd) til bruk for én person eller for flere personer med fellesskap i kost og losji, og hvor det er adkomst til rommene (rommet) uten å måtte gå gjennom en annen bolig. Avgrensingen av boligenhetene er ellers foretatt etter følgende spesielle regler:

1. En hybel med egen inngang (utenfra eller fra korridor, oppgang e.l.) og som er bygd i tilknytning til en bolig, er regnet som særskilt bolig bare når hybelboeren (hybelboerne) selv holdt kosten.
2. Hybler uten egen inngang er ikke skilt ut som særskilte boliger.
3. I hybelbygg o.l. er hver enkelt hybel regnet som egen bolig, også i de tilfelle flere hybler har felles gang, hall, bad og/eller kjøkken.
4. I bygg for felleleshusholdning, i hus som er bygd i tilknytning til slike bygg og i militærforlegninger er hybler o.l. for ansatte regnet som særskilte boliger. Likeledes er rom som ble brukt av en ansatt med ektefelle og eventuelle barn, regnet til én og samme bolig.

Med privatbolig er i tellingen ment boliger som ikke er bebodd av forpleide i aldershjem, barnehjem og pleiehjem eller av losjerende i pensjonater, hoteller o.l. Boliger for ansatte (f.eks. sykepleiere) ved felleleshusholdninger er således regnet som privatboliger. Det samme gjelder boliger for befal m.v. i militærforlegninger.

Som nevnt under avsnitt 1, omfatter tellingen alle privatboliger hvor minst én person var registrert bosatt den 1. november 1970. Som betegnelse på disse boligene er i tabelldelen brukt "Bebodde boliger". For de enkelte hus som er med i tellingen, er det imidlertid hentet inn oppgaver over samlet tall på privatboliger (inkl. ubebodde boliger og boliger med bare midlertidig bosatte). Tallene på boliger i alt i tabell 9 gjelder disse boligene.

Rom

Oppgavene over tall på rom refererer seg til boliger som er med i tellingen, og omfatter beboelsesrom på 6 m² eller mer som kan nyttes året rundt. Bortsett fra i tabell 11, er også kjøkken på 6 m² eller mer inkludert. Entré, hall, bad, alkove, hems og rom som bare nyttes i næringsvirksomhet (f.eks. kontor) er ikke med.

Bosatte

Tallene på bosatte omfatter personer registrert som bosatt i privatboliger og således ikke personer som er regnet til felleleshusholdning og personer uten fast bopel.

Hustype

Som våningshus i tilknytning til gårdsdrift er - uansett hustype ellers - regnet hus hvor gårdbrukeren selv, forpakter eller kårfolk var bosatt, men ikke hus for gårdsarbeidere og hus på nedlagte bruk.

Hustypen "Frittliggende enebolig" omfatter hus med én bolig og med minst en halv meters avstand til nærmeste hus (unntatt garasje o.l.).

Til gruppen "Enebolig i rekke, kjede, atrium m.v." er også regnet husenhetene i vertikalt delte tomannsboliger.

Horisontalt delt tomannsbolig er hus med to vanlige leiligheter (som kan ha ulik størrelse) og hvor den ene leiligheten ligger i en etasje over den annen.

Hustypen "Annet småhus" omfatter hus med inntil 2½ etasjer (ekskl. underetasje), unntatt våningshus i tilknytning til gårdsdrift, eneboliger og horisontalt delte tomannsboliger. Hus som har én eller to vanlige leiligheter og hybelleilighet som er skilt ut som egen bolig, er også gruppert under denne hustypen.

Som blokk er regnet hus med 3 etasjer (ekskl. underetasje) eller mer.

Provisorisk boligbygg er hus m.v. som helt eller delvis er tatt i bruk til bolig for 10 år eller mindre (inkl. campingvogner, båter, telt, gammer o.l.).

Gruppen "Forretningsbygg m.v." omfatter hus hvor halvparten eller mindre av golvarealet nyttes til privatboliger, unntatt bygg for felleleshusholdning. Hus med to etasjer og hvor det er forretning i første etasje og bolig i annen etasje, er alltid gruppert under denne hustypen.

Som bygg for felleleshusholdning er regnet hus hvor det for bosatte og/eller midlertidig tilstedeværende er organisert felleleshusholdning. Hus i studentbyer o.l. er imidlertid aldri gruppert her. Av avgrensingsregler som det er gjort rede for under andre avsnitt, går det fram at oppgaver over tall på boliger, rom og bosatte i bygg for felleleshusholdning, bare omfatter privatboliger og rom og bosatte i disse boligene.

Byggeår

Som byggeår er for det enkelte hus regnet det år da minst halvparten av boligene i huset var ferdige til innflytning. Hus som er ombygd, er gruppert etter opprinnelig byggeår.

WC, bad

Boliger med eget wc/eget bad omfatter boliger med wc/bad som bare de bosatte i boligen har rett til å nytte, uten hensyn til om wc/bad ligger i eller utenfor boligen. Som boliger med felles wc/felles bad er regnet boliger som har wc/bad felles med en eller flere andre boliger.

Eier-/leierforhold

Personer med råderett over boligen som de er bosatt i (eier, leier den e.l.), er regnet som boliginnhavere.

Boliginnehavere (f.eks. medlemmer av borettslag) med aksje eller andel som gir boret til boligen, er alltid regnet som leieboere med aksje/andel, også i de tilfelle det er betalt innskott som er høyere enn pålydende verdi av aksjen/andelen.

Leieboere med innskott er boliginnehavere som har betalt innskott (f.eks. obligasjonsinnskott) for å leie boligen, men ikke leieboere som bare har betalt forskott på husleie.

Boliginnehavere som disponerer boligen vederlagsfritt eller som kårbolig, er regnet som leieboere.

En boliginnehaver er regnet å disponere boligen som tjenestebolig når den er stilt til disposisjon i samband med tjenesteforhold på vilkår av at boligen må fraflyttes når tjenesteforholdet opphører, uten hensyn til om det betales husleie eller ikke. Boliger som boliginnehaveren har aksje, andel eller innskott i, er imidlertid aldri regnet som tjenestebolig.

Gjennomsnittstall

Boliger pr. hus er lik tallet på privatboliger i hus som er med i tellingen (inkl. ubebodde boliger og boliger med bare midlertidig tilstedeværende) dividert med tallet på hus som er med i tellingen.

Bebodde boliger pr. hus er lik tallet på privatboliger som er med i tellingen dividert med tallet på hus som er med i tellingen.

Rom pr. bolig er lik tallet på rom (inkl. kjøkken på 6 m² eller mer) i privatboliger som er med i tellingen dividert med tallet på disse boligene.

Bosatte pr. bolig er lik tallet på bosatte i privatboliger dividert med tallet på privatboliger som er med i tellingen.

Bosatte pr. rom er lik tallet på bosatte i privatboliger dividert med tallet på rom (inkl. kjøkken på 6 m² eller mer) i privatboliger som er med i tellingen.

5. INNDELINGEN I TELLINGSKRETSE

For områder som i 1960 tilhørte herredskommune, er kretsinnstillingen foretatt av Byrådet og etter de samme retningslinjer som i 1960-tellingene. Følgende hovedregler er lagt til grunn for innstillingen:

1. En tellingskrets bør være mest mulig ensartet når det gjelder kommunikasjonsforhold, næringsstruktur og befolkningsutvikling.

2. Kretsgrenser må ikke skjære sogne- eller kommunegrenser.

3. En krets skal bestå enten bare av ett tettbygd strøk, del av tettbygd strøk eller av spredtbygd strøk. Som tettbygd strøk regnes områder med minst 200 bosatte på tellings- tidspunktet og hvor avstanden mellom bolighusene som regel ikke overstiger 50 meter. En hussamling som ligger mer enn 50 meter fra en tettbebyggelse, er imidlertid regnet som en del av det tettbygde strøket dersom hussamlingen naturlig hører sammen med tettbebyggelsen. Andre områder er regnet som spredtbygde strøk og er delt videre opp i tellingskretser.

I 1970-tellingene er det for områder som i 1960 tilhørte herredskommune, bare foretatt følgende endringer i kretsinnstillingen som da ble brukt:

1. Når regulering av kommune- eller sognegrenser førte til at en 1960-krets falt inn under mer enn én kommune eller ett sogn i 1970, er kretsen delt videre opp slik at kretsgrenser ikke skjærer kommune- eller sognegrenser.

2. Grensene for tettbygde strøk (og dermed for tettbygde kretser) er justert i samsvar med bosettingen pr. 1. november 1970 etter reglene for avgrensning av disse strøkene.

3. I de tilfelle avgrensningen i 1960-tellingene av spredtbygde kretser ikke var i samsvar med reglene for kretsinnstilling, er grensene justert i 1970-tellingene.

Innstillingen i tellingskretser av områder som i 1960 tilhørte bykommune, er foretatt av folke- registrene i samråd med kommunale myndigheter. I flere tilfelle er kretsinnstillingen for disse om- rådene ikke den samme som i 1960-tellingene. I begge tellingene er imidlertid grensene fastlagt slik at de ikke skjærer kommune- eller sognegrenser og at en krets består enten bare av tettbygd strøk eller bare av spredtbygd strøk (avgrenset etter reglene som er nevnt ovenfor).

Tettbygde strøk i områder som i 1960 tilhørte herredskommune, er vanligvis ikke delt opp i flere kretser. Byområder er imidlertid alltid regnet til flere kretser.

I vedlegg 1 a er det gitt en kretsfortegnelse, i vedlegg 2 en kartskisse over kretsinn-
delingen og i vedlegg 3 et oversiktskart over én eller flere tettbygde kretser. En oversikt som
viser hvilke tellingskretser som inngår i de enkelte sogn, er gitt i vedlegg 1 b.

6. Merknader til tabell 1

I tabell 1 har en generelt sett tatt sikte på å gi tall tilbake til 1801 etter kommuneinn-
delingen i 1970. Over et så langt tidsrom har det imidlertid skjedd så mange endringer i kommune-
inndelingen at det for de fleste kommuner ikke kan gis en sammenlignbar tallserie for hele perioden.

I 1854 ble Sunndal herred delt i to herreder - Sunndal og Øksendal. I 1899 ble Ålvundeid
skilt ut som eget herred fra Øksendal. I 1960 ble Øksendal og Ålvundeid slått sammen med Sunndal.
Mellom tellingen i 1960 og tellingen i 1970 er en del av tidligere Stangvik herred overført til
Sunndal. Resten av Stangvik er overført til Surnadal herred og til Tingvoll herred. I vedlegg 1 c
er det gitt en oversikt som viser hvilke kommuner de enkelte tellingskretsene i 1970-tellingen til-
hørte i 1960.

TABELLER

TABELL 1. FOLKEMENGDEN VED FOLKETELLINGENE 1801-1970¹

ÅR	FOLKE- MENGDE	ÅR	FOLKE- MENGDE	ÅR	FOLKE- MENGDE	ÅR	FOLKE- MENGDE	ÅR	FOLKE- MENGDE	ÅR	FOLKE- MENGDE
1801	1835	1865	1900	1930	1960 ..	7 474
1815	1845	1875	1910	1946	1970 ..	8 275
1825	1855	1890	1920	1950 ..	4 030		

1 SE MERKNADER TIL TABELL 1 PÅ SIDE 14

TABELL 2. FOLKEMENGDEN ETTER KJØNN OG INNTEKTSTAKERNES VIKTIGSTE KILDE TIL LIVSOPPHOLD OG NÆRING

VIKTIGSTE KILDE TIL LIVSOPPHOLD OG NÆRING	I ALT	MENN	KVIN- NER	INN- TEKTS- TAKERE	IKKE-INNTEKTSTAKERE					
					I ALT	HUS- MØDRE	ANDRE			I ALT
							AV DISSE:		I ALT	
							UNDER 16 ÅR	16-24 ÅR		
I ALT	8 275	4 267	4 008	3 832	4 443	1 386	3 057	2 571	453	
INNTEKT AV EGET ARBEID I ALT ..	7 310	3 843	3 467	3 070	4 240	1 334	2 906	2 472	415	
JORDBRUK OG SKOGBRUK M.V.	603	337	266	326	277	75	202	149	46	
FISKE M.V. OG HVALFANGST	8	7	1	5	3	1	2	1	1	
INDUSTRI M.V.	4 184	2 261	1 923	1 473	2 711	853	1 858	1 605	248	
BYGGE- OG ANLEGGSVIRKSOMHET .	748	440	308	326	422	151	271	233	37	
VAREHANDEL	470	196	274	259	211	64	147	125	18	
SAMFERDSEL	351	202	149	153	198	63	135	114	20	
TJENESTEYTENDE NÆRINGER	945	399	546	527	418	127	291	245	45	
UOPPGITT NÆRING	1	1	-	1	-	-	-	-	-	
PENSJON, TRYGD	744	292	452	610	134	47	87	63	20	
FORMUE, LAN M.V.	103	71	32	86	17	4	13	11	2	
STIPEND M.V.	71	40	31	66	5	-	5	3	2	
UOPPGITT	47	21	26	-	47	1	46	22	14	

TABELL 3. PERSONER 16 ÅR OG OVER ETTER YRKESAKTIVITET, KJØNN OG ALDER

KJØNN OG ALDER	I ALT	UTEN YRKES- AKTI- VITET	MED YRKESAKTIVITET						
			I ALT	ARBEIDSTID I TIMER				UOPP- GITT	
				1 000 OG MER			UOPP- GITT		
				UNDER 100	100- 499	500- 999			AV DISSE: HELDAGS- ARBEID
I ALT	5 704	2 165	3 539	23	292	310	2 914	2 465	-
16-19	630	339	291	7	96	61	127	99	-
20-24	672	189	483	2	62	47	372	290	-
25-59	3 510	1 080	2 430	10	100	167	2 153	1 876	-
60-66	380	153	227	1	17	15	194	153	-
67-69	107	48	59	2	5	7	45	36	-
70 OG OVER	405	356	49	1	12	13	23	11	-
MENN I ALT	2 958	441	2 517	8	117	104	2 288	2 051	-
16-19	326	164	162	4	53	41	64	48	-
20-24	366	41	325	1	34	27	263	200	-
25-59	1 819	37	1 782	-	14	20	1 748	1 629	-
60-66	187	24	163	1	5	4	153	131	-
67-69	61	17	44	1	2	4	37	32	-
70 OG OVER	199	158	41	1	9	8	23	11	-
KVINNER I ALT	2 746	1 724	1 022	15	175	206	626	414	-
16-19 I ALT	304	175	129	3	43	20	63	51	-
AV DISSE: GIFTE ...	12	8	4	1	-	-	3	2	-
20-24 I ALT	306	148	158	1	28	20	109	90	-
AV DISSE: GIFTE ...	171	117	54	1	13	11	29	21	-
25-59 I ALT	1 691	1 043	648	10	86	147	405	247	-
AV DISSE: GIFTE ...	1 506	980	526	10	79	131	306	163	-
60-66	193	129	64	-	12	11	41	22	-
67-69	46	31	15	1	3	3	8	4	-
70 OG OVER	206	198	8	-	3	5	-	-	-

TABELL 4. PERSONER 16 ÅR OG OVER MED MINST 100 ARBEIDSTIMER ETTER YRKESSTATUS, ARBEIDSTID, KJØNN OG NÆRING/YRKESOMRADE

NÆRING/YRKESOMRADE	AV DISSE:					ARBEIDSTID I TIMER					
	I ALT	AN- SATTE	SELV- STEN- DIGE	MENN	KVIN- NER	100-999			1 000 OG MER		
						I ALT	MENN	KVIN- NER	I ALT	MENN	KVIN- NER
I ALT	3 516	2 899	348	2 509	1 007	602	221	381	2 914	2 288	626
NÆRING											
JORDBRUK	452	27	193	266	186	144	42	102	308	224	84
SKOGBRUK M.V.	7	7	-	6	1	4	:	:	3	:	:
FISKE M.V., HVALFANGST	6	3	2	6	-	2	2	-	4	4	-
BERGVERKSDRIFT M.V.	5	5	-	5	-	1	1	-	4	4	-
INDUSTRI	1 446	1 419	23	1 260	186	117	72	45	1 329	1 188	141
BYGGE- OG ANLEGGSVIRKS.	350	312	35	315	35	45	32	13	305	283	22
KRAFT-, VANNFORS. M.V.	114	112	2	106	8	16	12	4	98	94	4
VAREHANDEL	310	249	40	132	178	68	18	50	242	114	128
FINANSINSTITUSJONER ...	31	30	1	14	17	7	:	:	24	:	:
EIENDOMSDRIFT	-	-	-	-	-	-	-	-	-	-	-
SJØTRANSPORT	48	48	-	45	3	6	6	-	42	39	3
ANNEN SAMFERDSEL	116	90	25	92	24	13	7	6	103	85	18
OFF. ADM. OG FORSVAR ..	111	111	-	86	25	25	14	11	86	72	14
OFF. OG PRIV. TJYTING	362	349	9	155	207	94	9	85	268	146	122
LØNT HUSARBEID	57	57	-	-	57	26	-	26	31	-	31
ANNEN TJENESTETYING ...	100	79	18	20	80	34	2	32	66	18	48
UOPPGITT	1	1	-	1	-	-	-	-	1	1	-
YRKESOMRADE											
TEKNISK, VITENSKAPELIG, HUMANISTISK OG KUNST- NERISK ARBEID I ALT ...	398	388	10	237	161	55	10	45	343	227	116
TEKNISK ARBEID	105	104	1	105	-	1	1	-	104	104	-
MEDISINSK ARBEID	6	3	3	5	1	:	-	:	:	5	:
SYKEPLEIE- OG ANNET PLEIEARBEID	56	56	-	1	55	18	:	:	38	:	:
PEDAGOGISK ARBEID ...	139	138	1	69	70	24	2	22	115	67	48
ADM.- OG FORVALTNINGS- ARB., BEDR.- OG ORGANI- SASJONSLEDELSE I ALT ..	61	36	25	58	3	-	-	-	61	58	3
OFFENTLIG ADM.- OG FORVALTNINGSARBEID ..	5	5	-	5	-	-	-	-	5	5	-
BEDR. OG ORG.LEDELSE	56	31	25	53	3	-	-	-	56	53	3
KONTORARBEID	222	209	1	92	130	36	7	29	186	85	101
HANDELSARBEID I ALT ...	229	178	34	84	145	47	9	38	182	75	107
GROSSISTER OG DETALJISTER	32	-	32	26	6	-	-	-	32	26	6
HANDELSREISENDE- OG AGENTURARBEID	4	3	1	4	-	-	-	-	4	4	-
HANDELSARB. FRA KONT. OG DETALJHANDELSARB.	192	174	1	53	139	47	9	38	145	44	101
JORDBRUKS-, SKOGBRUKS- OG FISKEARBEID	480	53	194	290	190	154	49	105	326	241	85
GRUVE- OG SPRENGNINGS- ARBEID M.M.	10	9	1	10	-	1	1	-	9	9	-
TRANSPORT- OG KOMMUNI- KASJONSARBEID I ALT ...	179	153	25	166	13	24	21	3	155	145	10
VEGTRAFIKKARBEID	114	88	25	113	1	13	:	:	101	:	:
POST- OG TELEKOM.ARB.	18	18	-	7	11	3	1	2	15	6	9
INDUSTRI-, BYGGE- OG ANLEGG SARBEID I ALT ...	1 528	1 483	42	1 454	74	140	109	31	1 388	1 345	43
JERN- OG MET.VAREARB.	223	219	4	223	-	8	8	-	215	215	-
ELEKTROARBEID	141	139	1	141	-	17	17	-	124	124	-
TREARBEID	98	88	10	98	-	7	7	-	91	91	-
NÆRINGSMIDDELARBEID .	37	29	8	25	12	14	6	8	23	19	4
LASTE-, LOSSE- OG LAGERARBEID	42	41	-	42	-	10	10	-	32	32	-
SERVICEARBEID I ALT ...	355	336	16	64	291	132	2	130	223	62	161
SIVILT OVERVÅKNINGS- OG TRYGGINGSARBEID ..	21	21	-	21	-	-	-	-	21	21	-
HOTELL- OG RESTAU- RANTARBEID, HUSARBEID	123	121	1	10	113	48	1	47	75	9	66
VAKTMESTER- OG RENGJØRINGSARBEID ...	162	157	4	25	137	70	1	69	92	24	68
MILITÆR ARBEID	53	53	-	53	-	13	13	-	40	40	-
UOPPGITT	1	1	-	1	-	-	-	-	1	1	-

I BARE ET UTVALG AV YRKESOMRADER ER SPESIFISERT

TABELL 5. PERSONER 16-69 ÅR ETTER YRKESAKTIVITET, KJØNN OG HØYESTE UTDANNING

KJØNN OG HØYESTE UTDANNING	I ALT	UTEN YRKESAKTIVITET, ARBEIDST. UNDER 100 TIMER ELLER UOPPGITT		MED 100 ARBEIDSTIMER ELLER MER					1 000 TIMER OG MER
		I ALT	AV DISSE: I ALT ELEVER, STU- DENTER	100-499 TIMER		500-999 TIMER		I ALT	
				I ALT	AV DISSE: ELEVER, STU- DENTER	I ALT	AV DISSE: ELEVER, STU- DENTER		
I ALT	5 299	1 831	394	3 468	280	137	297	76	2 891
MENN I ALT	2 759	290	206	2 469	108	81	96	57	2 265
UNGDOMSSKOLENIVA, 7-9 ÅR, I ALT ..	1 905	221	149	1 684	73	53	57	27	1 554
7-ÅRIG FOLKESKOLE	883	47	1	836	8	-	13	1	815
ALLMENT FAGFELT ELLERS	549	143	124	406	41	38	18	11	347
ADMINISTRASJON OG ØKONOMI	104	3	1	101	3	1	5	2	93
INDUSTRI, HÅNDEVERK OG TEKNIKK ..	283	27	23	256	20	14	21	13	215
SAMFERDSEL	13	-	-	13	-	-	-	-	13
JORDBRUK, SKOGBRUK OG FISKE	61	-	-	61	-	-	-	-	61
TJENESTEYTING OG FORSVAR	10	-	-	10	1	-	-	-	9
GYMNASNIVA I, 10 ÅR, I ALT	335	14	11	321	8	5	12	7	301
ALLMENT FAGFELT	119	10	9	109	4	2	3	2	102
INDUSTRI, HÅNDEVERK OG TEKNIKK ..	65	-	-	65	2	2	8	5	55
SAMFERDSEL	17	1	-	16	-	-	-	-	16
JORDBRUK, SKOGBRUK OG FISKE	104	2	1	102	2	1	-	-	100
TJENESTEYTING OG FORSVAR	27	-	-	27	-	-	1	-	26
GYMNASNIVA II,III, 11-12 ÅR, I ALT	291	39	32	252	22	19	21	17	209
ALLMENT FAGFELT	108	32	30	76	18	16	15	13	43
ADMINISTRASJON OG ØKONOMI	7	-	-	7	-	-	-	-	7
INDUSTRI, HÅNDEVERK OG TEKNIKK ..	144	5	1	139	1	1	3	2	135
SAMFERDSEL	13	-	-	13	2	1	-	-	11
HELSEVERN	-	-	-	-	-	-	-	-	-
JORDBRUK, SKOGBRUK OG FISKE	6	1	1	5	-	-	2	2	3
TJENESTEYTING OG FORSVAR	11	1	-	10	1	1	-	-	9
UNIVERSITETS- OG HØGSKOLENIVA I, 13-14 ÅR, I ALT	140	2	2	138	4	3	5	5	129
UNDERVISNING	41	1	1	40	-	-	1	1	39
ADMINISTRASJON, ØKONOMI, SAMFUNNSVITENSKAP OG JUS	10	1	1	9	2	2	-	-	7
NATURVITENSKAP OG TEKNIKK	87	-	-	87	2	1	4	4	81
UNIVERSITETS-, HØGSKOLENIVA II,III OG FORSKERNIVA, OVER 14 ÅR, I ALT	70	-	-	70	-	-	1	1	69
UNDERVISNING	17	-	-	17	-	-	1	1	16
ADMINISTRASJON, ØKONOMI, SAMFUNNSVITENSKAP OG JUS	3	-	-	3	-	-	-	-	3
NATURVITENSKAP OG TEKNIKK	38	-	-	38	-	-	-	-	38
UOPPGITT ELLER INGEN UTDANNING ...	18	14	12	4	1	1	-	-	3
KVINNER I ALT	2 540	1 541	188	999	172	56	201	19	626
UNGDOMSSKOLENIVA, 7-9 ÅR, I ALT ..	2 066	1 313	136	753	128	35	159	11	466
7-ÅRIG FOLKESKOLE	920	625	4	295	47	-	71	-	177
ALLMENT FAGFELT ELLERS	616	406	104	210	45	25	41	4	124
ADMINISTRASJON OG ØKONOMI	203	92	8	111	15	5	16	2	80
INDUSTRI, HÅNDEVERK OG TEKNIKK ..	56	31	8	25	4	2	6	3	15
SAMFERDSEL	-	-	-	-	-	-	-	-	-
HELSEVERN	26	11	-	15	2	-	4	1	9
TJENESTEYTING OG FORSVAR	240	143	11	97	15	3	21	1	61
GYMNASNIVA I, 10 ÅR, I ALT	243	129	10	114	18	5	27	3	69
ALLMENT FAGFELT	199	105	5	94	15	5	22	3	57
ADMINISTRASJON OG ØKONOMI	-	-	-	-	-	-	-	-	-
INDUSTRI, HÅNDEVERK OG TEKNIKK ..	15	9	5	6	:	-	:	-	:
SAMFERDSEL	13	9	-	4	-	-	-	-	4
HELSEVERN	8	3	-	5	-	-	2	-	3
TJENESTEYTING OG FORSVAR	3	1	-	2	:	-	:	-	:
GYMNASNIVA II,III, 11-12 ÅR, I ALT	118	54	20	64	15	11	8	2	41
ALLMENT FAGFELT	71	30	17	41	13	10	4	2	24
INDUSTRI, HÅNDEVERK OG TEKNIKK ..	12	5	2	7	-	-	1	-	6
HELSEVERN	22	11	1	11	:	:	:	-	7
TJENESTEYTING OG FORSVAR	8	7	-	1	:	:	:	-	:
UNIVERSITETS- OG HØGSKOLENIVA I, 13-14 ÅR, I ALT	79	15	-	64	9	5	7	3	48
UNDERVISNING	59	7	-	52	6	3	5	3	41
ADMINISTRASJON, ØKONOMI, SAMFUNNSVITENSKAP OG JUS	5	3	-	2	:	-	:	-	:
UNIVERSITETS-, HØGSKOLENIVA II,III OG FORSKERNIVA, OVER 14 ÅR, I ALT	7	3	3	4	2	-	-	-	2
UNDERVISNING	4	1	1	3	2	-	-	-	1
ADMINISTRASJON, ØKONOMI, SAMFUNNSVITENSKAP OG JUS	-	-	-	-	-	-	-	-	-
NATURVITENSKAP OG TEKNIKK	-	-	-	-	-	-	-	-	-
UOPPGITT ELLER INGEN UTDANNING ...	27	27	19	-	-	-	-	-	-

1 BARE ET UTVALG AV FAGOMRADER ER SPESIFISERT UNDER DE ENKELTE UTDANNINGSNIVAER

TABELL 6. YRKESAKTIVE, SKOLEELEVER OG STUDENTER 16 ÅR OG OVER ETTER KJØNN OG ARBEIDS-/SKOLE-/STUDIESTED PR. 1. NOVEMBER 1970

ARBEIDS-/SKOLE-/STUDIESTED	I ALT	1			2		
		YRKESAKTIVE			SKOLEELEVER OG STUDENTER		
		I ALT	MENN	KVINNER	I ALT	MENN	KVINNER
I ALT	3 797	3 249	2 328	921	548	317	231
I KOMMUNEN	3 297	3 086	2 184	902	211	111	100
TINGVOLL	65	1	1	-	64	33	31
TRONDHEIM	52	8	5	3	44	37	7
OSLO	48	6	4	2	42	28	14
KRISTIANSUND	31	4	2	2	27	16	11
MOLDE	27	2	2	-	25	9	16
SURNADAL	18	15	15	-	3	1	2
ANDRE KOMMUNER I FYLKET	53	15	15	-	38	25	13
ANDRE KOMMUNER UTENFOR FYLKET ...	114	30	27	3	84	49	35
ANNET STED	92	82	73	9	10	8	2

1 EKSKL. PERSONER SOM AVTJENTE VERNEPLIKTSTJENESTE OG YRKESAKTIVE SOM IKKE HAR OPPGITT ARBEIDSSTED

2 EKSKL. SKOLEELEVER OG STUDENTER SOM IKKE HAR OPPGITT SKOLE-/STUDIESTED

TABELL 7. FAMILIER OG PERSONER ETTER FAMILIETYPPE OG HUSHOLDNINGSTYPE

HUSHOLDNINGSTYPE	I ALT		FAMILIER MED EN PERSON	FAMILIER MED TO ELLER FLERE PERSONER						
	FAMILIER	PERSONER		I ALT		EKTEPAR UTEEN BARN	EKTEPAR MED UGIFTE BARN		MOR ELLER FAR MED UGIFTE BARN	
				FAMILIER	PERSONER		FAMILIER	PERSONER	FAMILIER	PERSONER
I ALT	2 798	8 275	768	2 030	7 507	377	1 505	6 370	148	383
PRIVATHUSHOLDNING I ALT .	2 760	8 237	730	2 030	7 507	377	1 505	6 370	148	383
MED EN FAMILIE	2 089	6 866	372	1 717	6 494	316	1 319	5 638	82	224
MED FLERE FAMILIER	552	1 193	266	286	927	56	170	670	60	145
MED FLERE FAMILIER	119	178	92	27	86	5	16	62	6	14
FELLESHUSHOLDNING	27	27	27	-	-	-	-	-	-	-
ANNEN HUSHOLDNING	11	11	11	-	-	-	-	-	-	-

TABELL 8. PERSONER 16 ÅR OG OVER MED EGEN BOLIG ETTER ALDER, EKTESKAPELIG STATUS OG KJØNN

EKTESKAPELIG STATUS OG KJØNN	I ALT	ALDER									
		16-19	20-24	25-29	30-39	40-49	50-59	60-69	70-79	80 OG OVER	
		PERSONER 16 ÅR OG OVER I ALT ...	5 704	630	672	507	904	1 122	977	487	294
AV DISSE: MED EGEN BOLIG	4 212	21	261	403	845	1 088	920	421	197	56	
MENN I ALT	2 958	326	366	271	446	592	510	248	146	53	
AV DISSE: MED EGEN BOLIG	2 128	7	96	197	407	573	494	223	104	27	
KVINNER I ALT	2 746	304	306	236	458	530	467	239	148	58	
AV DISSE: MED EGEN BOLIG	2 084	14	165	206	438	515	426	198	93	29	
UGIFTE I ALT	1 560	616	405	113	89	66	96	72	77	26	
AV DISSE: MED EGEN BOLIG	344	16	66	42	47	42	51	33	36	11	
MENN I ALT	939	324	271	89	69	47	56	32	43	8	
AV DISSE: MED EGEN BOLIG	236	7	39	34	39	31	41	18	24	3	
KVINNER I ALT	621	292	134	24	20	19	40	40	34	18	
AV DISSE: MED EGEN BOLIG	108	9	27	8	8	11	10	15	12	8	
GIFTE OG SEPARERTE I ALT	3 821	14	265	390	804	1 030	814	341	124	39	
AV DISSE: MED EGEN BOLIG	3 648	5	195	358	790	1 024	808	334	104	30	
MENN I ALT	1 918	2	94	180	372	540	433	195	75	27	
AV DISSE: MED EGEN BOLIG	1 827	-	57	161	363	538	433	191	64	20	
KVINNER I ALT	1 903	12	171	210	432	490	381	146	49	12	
AV DISSE: MED EGEN BOLIG	1 821	5	138	197	427	486	375	143	40	10	
FØR GIFTE I ALT	323	-	2	4	11	26	67	74	93	46	
AV DISSE: MED EGEN BOLIG	220	-	-	3	8	22	61	54	57	15	
MENN I ALT	101	-	1	2	5	5	21	21	28	18	
AV DISSE: MED EGEN BOLIG	65	-	-	2	5	4	20	14	16	4	
KVINNER I ALT	222	-	1	2	6	21	46	53	65	28	
AV DISSE: MED EGEN BOLIG	155	-	-	1	3	18	41	40	41	11	

TABELL 9. HUS, BOLIGER, ROM OG BOSATTE ETTER HUSTYPE

	PERMANENT BOLIGBYGG										PRO- VI- SOR- ISK BO- LIG- BYGG	FOR- RET- NING- BYGG M.V.	BYGG FOR- FEL- LES- HUS- HOLD- NING	UOPP- GITT HUS- TYPE
	I ALT	VA- NING- HUS I ALT TILKN- TIL GARDS- DRIFT	FRITT- LIGG- ENDE- BOLIG	ENE- BOLIG I REKKE, KJEDE, ATRIUM M.V.	ANNEN ENE- BOLIG	HORI- SON- TALT DELTA TO- MANN- BOLIG	ANNET SMÅHUS	BLOKK						
HUS	1 591	1 535	331	732	281	-	87	75	29	9	41	6	-	
BOLIGER I ALT ...	2 620	2 396	434	732	281	-	174	269	506	113	107	4	-	
AV DISSE: BEBODDE	2 402	2 266	407	732	281	-	166	254	426	46	86	4	-	
ROM	11 780	11 443	2 934	4 097	1 416	-	713	957	1 326	46	273	18	-	
BOSATTE	8 237	7 949	1 423	2 817	1 141	-	501	801	1 266	47	222	19	-	
BOLIGER PR. HUS .	1,6	1,6	1,3	1,0	1,0	-	2,0	3,6	17,4	12,6	2,6	0,7	-	
ROM PR. BOLIG ...	4,9	5,0	7,2	5,6	5,0	-	4,3	3,8	3,1	1,0	3,2	4,5	-	
BOSATTE PR. BOLIG	3,4	3,5	3,5	3,8	4,1	-	3,0	3,2	3,0	1,0	2,6	4,8	-	
BOSATTE PR. ROM .	0,7	0,7	0,5	0,7	0,8	-	0,7	0,8	1,0	1,0	0,8	1,1	-	

TABELL 10. BEBODDE BOLIGER ETTER HUSTYPE OG BYGGEAR, OG HUS, ROM OG BOSATTE ETTER HUSETS BYGGEAR

HUSETS BYGGEAR	HUS	BEBODDE BOLIGER							BOSATTE				
		I PERMANENTE BOLIGBYGG							ROM BOSATTE	BE- BOD- DE BO- LIG- ER PR. HUS	PR. BO- LIG	PR. BO- LIG	
		I ALT	I VANINGS- HUS I TILKN. TIL GARDSDRIFT OG I FRITTL. OG ENEBOLIGER	I ANDRE ENE- OG TC- MANN- BOLIGER SMÅHUS	I BLCKK- ER	I ANDRE BYGG	ROM	BOSATTE					
I ALT	1 591	2 402	2 266	1 139	701	426	136	11 780	8 237	1,5	4,9	3,4	0,7
1900 OG FØR	252	312	309	300	9	-	3	2 189	1 077	1,2	7,0	3,5	0,5
1901-1910	40	45	44	42	2	-	1	294	147	1,1	6,5	3,3	0,5
1911-1920	77	112	108	54	46	8	4	592	338	1,5	5,3	3,0	0,6
1921-1930	47	53	52	45	7	-	1	303	152	1,1	5,7	2,9	0,5
1931-1940	53	59	56	48	8	-	3	353	190	1,1	6,0	3,2	0,5
1941-1945	26	28	27	20	7	-	1	165	82	1,1	5,9	2,9	0,5
1946-1950	110	141	121	78	43	-	20	679	451	1,3	4,8	3,2	0,7
1951-1960	538	1 050	986	247	443	296	64	4 679	3 721	2,0	4,5	3,5	0,8
1961-1970	441	596	559	302	135	122	37	2 497	2 058	1,4	4,2	3,5	0,8
UOPPGITT	7	6	4	3	1	-	2	29	21	0,9	4,8	3,5	0,7

TABELL 11. BEBODDE BOLIGER ETTER HUSTYPE OG TALLET PÅ ROM, OG BOSATTE ETTER TALLET PÅ ROM I BOLIGEN

TALLET PÅ ROM, EKSKL. KJØKKEN	BEBODDE BOLIGER							BOSATTE	
	I PERMANENTE BOLIGBYGG							I ALT	PR. ROM
	I ALT	I VANINGS- HUS I TILKN. TIL GARDSDRIFT OG I FRITTL. ENEBOLIGER	I ANDRE ENE- OG TOMANN- BOLIGER OG SMÅHUS	I BLOKKER	I ANDRE BYGG				
I ALT	2 402	2 266	1 139	701	426	136	8 237	0,7	
0 ROM ELLER UOPPGITT ..	1	1	1	-	-	-	2	..	
1 ROM I ALT	235	160	8	30	122	75	306	1,2	
MED KJØKKEN I ALT ...	136	128	8	15	105	8	204	1,3	
UNDER 6 KVM.	111	106	3	5	98	5	140	1,3	
6 KVM. OG MER	25	22	5	10	7	3	64	1,3	
UTEN KJØKKEN	99	32	-	15	17	67	102	1,0	
2 ROM I ALT	204	191	54	89	48	13	477	0,8	
MED KJØKKEN	195	185	52	85	48	10	462	0,8	
UTEN KJØKKEN	9	6	2	4	-	3	15	0,8	
3 ROM	545	522	105	214	203	23	1 835	0,9	
4 ROM	712	696	344	300	52	16	2 747	0,8	
5 ROM	298	293	253	40	-	5	1 163	0,7	
6 ROM	186	182	167	15	-	4	766	0,6	
7 ROM	77	77	69	8	-	-	309	0,5	
8 ROM OG MER	144	144	138	5	1	-	632	0,4	

TABELL 12. BEBODDE BOLIGER, ROM OG BOSATTE ETTER BOLIGTETTHET

I ALT	BOSATTE PR. ROM, INKL. KJØKKEN PÅ 6 KVM. OG MER										0 ROM ELLER UOPP- GITT
	UNDER	0,25-	0,50-	0,75-	1,00-	1,25-	1,50-	1,75-	2,00	OG MER	
	0,25	0,49	0,74	0,99	1,24	1,49	1,74	1,99			
BEBODDE BOLIGER	2 402	93	402	600	415	656	119	64	9	43	1
ROM	11 780	720	2 561	3 227	2 108	2 337	484	232	38	73	..
BOSATTE	8 237	128	914	1 892	1 682	2 410	628	357	67	157	2
ROM PR. BOLIG	4,9	7,7	6,4	5,4	5,1	3,6	4,1	3,6	4,2	1,7	..
BOSATTE PR. BOLIG	3,4	1,4	2,3	3,2	4,1	3,7	5,3	5,6	7,4	3,7	2,0

TABELL 13. BEBODDE BOLIGER, ROM OG BOSATTE ETTER BOLIGENS UTSTYR

I ALT	INNLAGT VANN I HUSET										IKKE INN- LAGT VANN I HUSET	UOPP- GITT
	I ALT	EGET WC		FELLES WC		EGET ELLER FELLES WC OG UTEN BAD		UTEN WC		UTEN BAD		
		EGET	FELLES	EGET	FELLES	EGET	FELLES	EGET	FELLES			
		BAD	BAD	BAD	BAD	BAD	BAD	BAD	BAD			
BEBODDE BOLIGER	2 402	2 378	1 808	32	13	113	83	91	238	24	-	
ROM	11 780	11 675	8 913	119	56	221	329	620	1 417	105	-	
BOSATTE	8 237	8 190	6 577	79	30	183	222	341	758	47	-	
ROM PR. BOLIG	4,9	4,9	4,9	3,7	4,3	2,0	4,0	6,8	6,0	4,4	-	
BOSATTE PR. BOLIG	3,4	3,4	3,6	2,5	2,3	1,6	2,7	3,7	3,2	2,0	-	
BOSATTE PR. ROM	0,7	0,7	0,7	0,7	0,5	0,8	0,7	0,6	0,5	0,4	-	

TABELL 14. BEBODDE BOLIGER, ROM OG BOSATTE ETTER EIER-/LEIERFORHØLDET TIL BOLIGEN

I ALT	BOLIGINNEHAVEREN DISPONERER BOLIGEN SOM										TJEN- ESTE- ELLER FOR- TER- BOLIG	UOPP- GITT
	EIER	LEIEBOER								UTEN PAK- TER- BOLIG		
		MED AKSJE/ANDEL				UTEN AKSJE/ANDEL						
		I ALT	MED INN- SKOTT	UTEN INN- SKOTT	I ALT	MED INN- SKOTT	UTEN INN- SKOTT					
BEBODDE BOLIGER ...	2 402	1 133	1 098	593	593	-	505	2	503	171	-	
ROM	11 780	6 973	4 094	2 431	2 431	-	1 663	10	1 653	713	-	
BOSATTE	8 237	4 277	3 425	2 213	2 213	-	1 212	:	:	535	-	
ROM PR. BOLIG	4,9	6,2	3,7	4,1	4,1	-	3,3	5,0	3,3	4,2	-	
BOSATTE PR. BOLIG ..	3,4	3,8	3,1	3,7	3,7	-	2,4	:	:	3,1	-	
BOSATTE PR. ROM ...	0,7	0,6	0,8	0,9	0,9	-	0,7	:	:	0,8	-	

TABELL 15. FOLKEMENGDEN ETTER ALDER, KJØNN OG TELLINGSKRETS

TELLINGSKRETS OG KJØNN	I ALT	ALDER									
		UNDER 7	7-15	16-19	20-24	25-29	30-39	40-49	50-59	60-69	70 OG OVER
KOMMUNEN I ALT	8 275	1 028	1 543	630	672	507	904	1 122	977	487	405
MENN I ALT	4 267	524	785	326	366	271	446	592	510	248	199
UGIFTE	2 248	524	785	324	271	89	69	47	56	32	51
GIFTE OG SEPARERTE	1 918	-	-	2	94	180	372	540	433	195	102
FØR GIFTE	101	-	-	-	1	2	5	5	21	21	46
KVINNER I ALT	4 008	504	758	304	306	236	458	530	467	239	206
UGIFTE	1 883	504	758	292	134	24	20	19	40	40	52
GIFTE OG SEPARERTE	1 903	-	-	12	171	210	432	490	381	146	61
FØR GIFTE	222	-	-	-	1	2	6	21	46	53	93
TETTBYGDE KRETSE I ALT ...	5 106	692	1 034	401	439	327	603	735	566	200	109
MENN	2 609	344	531	210	223	171	288	392	300	104	46
KVINNER	2 497	348	503	191	216	156	315	343	266	96	63
06 SUNNDALSØRA	5 106	692	1 034	401	439	327	603	735	566	200	109
MENN	2 609	344	531	210	223	171	288	392	300	104	46
KVINNER	2 497	348	503	191	216	156	315	343	266	96	63
SPREDTBYGDE KRETSE I ALT .	3 158	336	509	229	229	179	299	386	410	286	295
MENN	1 651	180	254	116	141	99	156	199	210	144	152
KVINNER	1 507	156	255	113	88	80	143	187	200	142	143
01 GJØRA	249	22	27	18	13	13	18	25	41	40	32
MENN	136	13	16	10	10	7	12	14	16	22	16
KVINNER	113	9	11	8	3	6	6	11	25	18	16
02 MUSGJERD	140	12	19	16	13	8	8	24	17	8	15
MENN	75	4	14	7	8	7	4	12	10	4	5
KVINNER	65	8	5	9	5	1	4	12	7	4	10
03 FALE	223	24	23	9	25	23	26	20	29	26	18
MENN	124	14	14	2	13	16	19	10	13	14	9
KVINNER	99	10	9	7	12	7	7	10	16	12	9
04 GRØA/LØYKJA	476	60	67	37	36	26	47	64	53	42	44
MENN	235	34	28	13	20	11	25	36	26	16	26
KVINNER	241	26	39	24	16	15	22	28	27	26	18
05 FURUGRENDA	449	71	98	32	31	30	52	69	44	17	5
MENN	222	34	46	16	17	17	21	34	26	8	3
KVINNER	227	37	52	16	14	13	31	35	18	9	2
07 LILLEDAL	191	14	36	17	10	4	22	35	23	18	12
MENN	103	8	17	10	10	1	11	18	13	10	5
KVINNER	88	6	19	7	-	3	11	17	10	8	7
08 ØKSENDAL	444	43	77	25	29	27	36	51	60	41	55
MENN	228	25	34	16	16	14	18	27	31	21	26
KVINNER	216	18	43	9	13	13	18	24	29	20	29
09 ÅLVUNDEID	520	53	88	43	39	31	49	43	76	48	50
MENN	267	22	43	21	26	18	23	20	41	27	26
KVINNER	253	31	45	22	13	13	26	23	35	21	24
10 INDRE ÅLVUNDFJORD	282	20	35	18	24	12	25	30	44	29	45
MENN	150	15	18	11	14	5	14	16	22	14	21
KVINNER	132	5	17	7	10	7	11	14	22	15	24
11 YTRE ÅLVUNDFJORD	184	17	39	14	9	5	16	25	23	17	19
MENN	111	11	24	10	7	3	9	12	12	8	15
KVINNER	73	6	15	4	2	2	7	13	11	9	4
UTEN FAST BOPEL I ALT	11	-	-	-	4	1	2	1	1	1	1
MENN	7	-	-	-	2	1	2	1	-	-	1
KVINNER	4	-	-	-	2	-	-	-	1	1	-

TABELL 16. PERSONER 16 ÅR OG OVER ETTER VIKTIGSTE KILDE TIL LIVSOPPHOLD, NÆRING, KJØNN OG TELLINGSKRETS

VIKTIGSTE KILDE TIL LIVSOPPHOLD											
INNTEKT AV EGET ARBEID											
TELLINGSKRETS OG KJØNN	I ALT	NÆRING							PEN- SJON, TRYGD	FOR- MUE, LÅN, STI- PEND M.V.	HUSAR- BEID I HJEM- MET, FORSØR- GET
		I ALT	JORD- BRUK, FISKE M.V., HVAL- FANGST	INDU- SKOG- STRI M.V., BYGGE- OG ANL. VIRK- SOMHET	VARE- HANDEL	SAM- FERD- SEL	TJEN- ESTE- YTENDE NÆR- INGER	UOPP- GITT			
KOMMUNEN I ALT	5 704	3 070	331	1 799	259	153	527	1	610	152	1 872
MENN	2 958	2 364	239	1 618	122	130	254	1	248	103	243
KVINNER	2 746	706	92	181	137	23	273	-	362	49	1 629
TETTBYGDE KRETZER I ALT ...	3 380	1 912	14	1 284	187	75	352	-	203	83	1 182
MENN	1 734	1 448	10	1 135	82	61	160	-	70	58	158
KVINNER	1 646	464	4	149	105	14	192	-	133	25	1 024
06 SUNNDALSØRA	3 380	1 912	14	1 284	187	75	352	-	203	83	1 182
MENN	1 734	1 448	10	1 135	82	61	160	-	70	58	158
KVINNER	1 646	464	4	149	105	14	192	-	133	25	1 024
SPREDTBYGDE KRETZER I ALT .	2 313	1 151	317	512	71	77	173	1	404	68	690
MENN	1 217	911	229	480	40	68	93	1	177	44	85
KVINNER	1 096	240	88	32	31	9	80	-	227	24	605
01 GJØRA	200	95	35	22	6	9	23	-	52	12	41
MENN	107	71	23	22	5	7	14	-	23	8	5
KVINNER	93	24	12	-	1	2	9	-	29	4	36
02 MUSGJERD	109	60	25	22	3	2	8	-	21	1	27
MENN	57	46	16	20	1	1	8	-	8	-	3
KVINNER	52	14	9	2	2	1	-	-	13	1	24
03 FALE	176	104	27	54	8	3	12	-	21	8	43
MENN	96	81	23	47	2	3	6	-	7	6	2
KVINNER	80	23	4	7	6	-	6	-	14	2	41
04 GRØA/LØYKJA	349	160	23	79	12	15	31	-	63	8	118
MENN	173	130	19	73	6	15	17	-	27	5	11
KVINNER	176	30	4	6	6	-	14	-	36	3	107
05 FURUGRENDA	280	151	19	89	14	8	21	-	13	8	108
MENN	142	122	12	83	9	8	10	-	4	5	11
KVINNER	138	29	7	6	5	-	11	-	9	3	97
07 LILLEDAL	141	71	12	44	5	7	3	-	17	3	50
MENN	78	61	7	40	5	7	2	-	6	2	9
KVINNER	63	10	5	4	-	-	1	-	11	1	41
08 ØKSENDAL	324	152	51	62	8	13	18	-	73	7	92
MENN	169	123	38	60	4	10	11	-	28	7	11
KVINNER	155	29	13	2	4	3	7	-	45	-	81
09 ÅLVUNDEID	379	207	74	81	9	7	36	-	58	11	103
MENN	202	156	51	79	4	5	17	-	28	4	14
KVINNER	177	51	23	2	5	2	19	-	30	7	89
10 INDRE ÅLVUNDFJORD	227	106	30	42	6	10	18	-	52	5	64
MENN	117	80	21	40	4	9	6	-	22	3	12
KVINNER	110	26	9	2	2	1	12	-	30	2	52
11 YTRE ÅLVUNDFJORD	128	45	21	17	-	3	3	1	34	5	44
MENN	76	41	19	16	-	3	2	1	24	4	7
KVINNER	52	4	2	1	-	-	1	-	10	1	37
UTEN FAST BOPEL I ALT	11	7	-	3	1	1	2	-	3	1	-
MENN	7	5	-	3	-	1	1	-	1	1	-
KVINNER	4	2	-	-	1	-	1	-	2	-	-

TABELL 17. HOVEDTALL FOR HUS OG BEBODDE BOLIGER I DE ENKELTE TELLINGSKRETSET

TELLINGSKRETS	HUS				BEBODDE BOLIGER							BO-SAT- TE PR. ROM
	AV DISSE:				AV DISSE MED:							
	I ALT	VAN.HUS TILKN. GARDS- DRIFT, FRITTL. ENEBOL.	BYGGEGAR		I ALT	INNLAGT VANN I HUSET	EGET WC OG EGET BAD	WC OG BAD ELLERS	EGET ELLER FELLES WC OG UTEN BAD	EGET ELLER FELLES BAD OG UTEN WC		
KOMMUNEN I ALT	1 591	1 063	648	441	2 402	2 378	1 808	158	83	91	0,7	
TETTBYGDE KRETSET I ALT ...	815	369	421	319	1 483	1 479	1 351	80	34	7	0,8	
06 SUNNDALSØRA	815	369	421	319	1 483	1 479	1 351	80	34	7	0,8	
SPREDTBYGDE KRETSET I ALT .	776	694	227	122	919	899	457	78	49	84	0,6	
01 GJØRA	69	63	9	2	80	76	22	2	3	12	0,5	
02 MUSGJERD	29	27	1	1	44	44	9	11	5	6	0,6	
03 FALE	52	48	9	9	84	83	25	26	2	3	0,5	
04 GRØA/LØYKJA	119	100	49	26	132	128	90	1	4	10	0,6	
05 FURUGRENDA	100	85	35	44	114	114	94	10	3	2	0,7	
07 LILLEDAL	48	33	26	7	56	56	38	2	5	2	0,7	
08 ØKSENDAL	119	111	25	8	140	135	54	12	14	16	0,5	
09 ALVUNDEID	122	117	32	14	141	138	66	7	7	14	0,6	
10 INDRE ALVUNDFJORD	75	68	30	6	83	82	40	6	5	9	0,5	
11 YTRE ALVUNDFJORD	43	42	11	5	45	43	19	1	1	10	0,6	

a. KRETSTORTEGNELSE

Krets- nr.	Navnet på kretsen	Krets- type ¹⁾	Omfang (Eiendommer med bebodde hus)
0	Uten fast bopel	0	..
1	Gjøra	S	Gnr. 1, 4-9 og 12-18.
2	Musgjerd	S	Gnr. 19, 20, 22-25, gnr. 26 bnr. 1 og 2.
3	Fale	S	Gnr. 26 bnr. 5, gnr. 27-36, gnr. 37 bnr. 3, 6 og 9.
4	Grøa/Løykja	S	Gnr. 37 bnr. 1, 2, 4, 5, 8, 12/24, 13-15, 17-19, 22, 23, 26-31, 38, 39, 42, 43, 49-53, gnr. 38 og 40-43.
5	Furugrenda	S	Gnr. 44-47. Unntatt bnr. under krets 6.
6	Sunndalsøra	T	Se vedlegg 3.
7	Lilledal	S	Gnr. 53-57 og 60-62. Unntatt bnr. under krets 6.
8	Øksendal	S	Gnr. 63-72, 74-89, gnr. 90 bnr. 2.
9	Ålvundeid	S	Gnr. 90 bnr. 1 og 4, gnr. 91-104.
10	Indre Ålvundfjord	S	Gnr. 105-112.
11	Ytre Ålvundfjord	S	Gnr. 113-120.

1) T=Tettbygd krets. S=Spredtbygd krets.

b. INNDELINGEN I SOGN PR. 1. NOVEMBER 1970

Navnet på sognet	Omfang (tellingskretsnr.)	Navnet på sognet	Omfang (tellingskretsnr.)
Romfo	1 - 3	Øksendal	8
Hof	4 - 7	Ålvundeid	9 - 11

c. OVERSIKT OVER ENDRINGENE I KOMMUNEINDELINGEN MELLOM TELLINGEN I 1960 OG TELLINGEN I 1970

Kretsnr. i 1970-tellingen	Kommune i 1960-tellingen	Kretsnr. i 1970-tellingen	Kommune i 1960-tellingen
1 - 9	1563 Sunndal	10 - 11	1564 Stangvik



1563 SUNNDAL

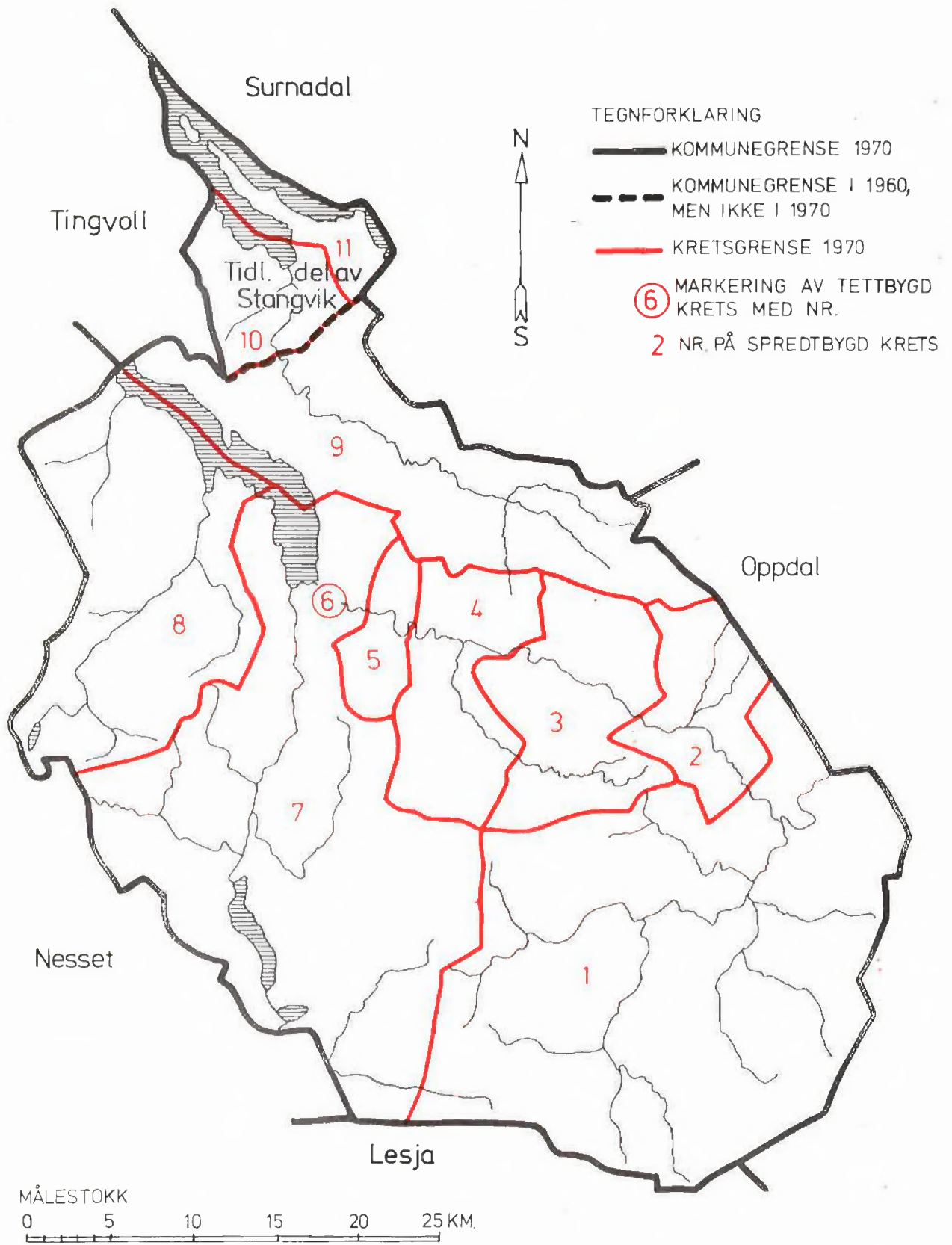

1922
1923
1924

1925
1926
1927

1563 SUNNDAL

TETTBYGD KRETS

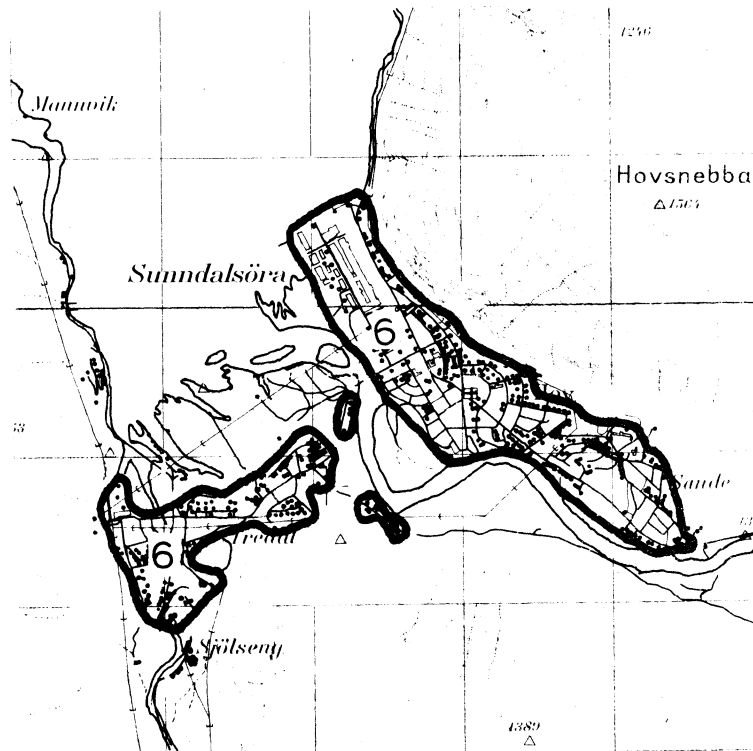

TEGNFORKLARING

— KRETSGRENSE 1970

6 NR. PÅ TETTBYGD KRETS

MÅLESTOKK 1:50 000

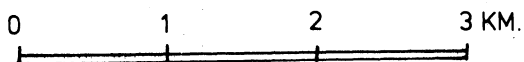

Med samtykke fra Norges Geografiske Oppmåling er N G O's kartmateriale brukt som kartgrunnlag