

STATISTISKE KOMMUNEHEFTER

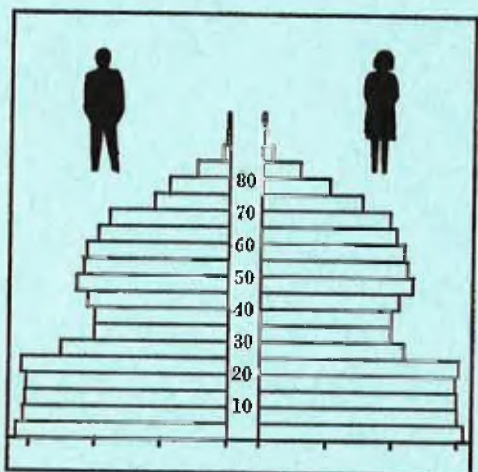

FOLKE- OG BOLIGTELLING

1. NOVEMBER 1970

1703 **NAMSOS**

STATISTISK SENTRALBYRÅ
OSLO

STATISTISKE KOMMUNEHEFTER



FOLKE- OG BOLIGTELLING
1. NOVEMBER 1970

1703 NAMSOS

STATISTISK SENTRALBYRÅ
OSLO 1974

FORORD

Den første statistikken utarbeidd på grunnlag av oppgaver til folketellingen i 1970, ble publisert i desember 1971 i heftet "Folkemengden etter alder og ekteskapelig status, 31. desember 1970".

I serien Statistiske kommunehefter legger Statistisk Sentralbyrå fram de viktigste resultater fra Folke- og bolig telling 1970 for hver enkelt kommune. Heftene vil bli utgitt fra midten av 1972 til siste halvdel av 1973. Da kontrollen av tellingsoppgavene ikke er avsluttet når kommuneheftene utarbeides, er tallene i disse heftene foreløpige.

Endelige tall for hele landet vil bli publisert i 6 hefter som ventes å bli utgitt i 1974. Disse publikasjonene vil også inneholde tabeller med geografiske fordelinger. I tillegg til de tabellene som blir trykt, vil det bli utarbeidd tabeller med mer detaljert statistikk. På grunnlag av tellingsresultatene vil det videre bli utarbeidd et bosettingskart og flere større spesialartikler.

Professor Hallstein Myklebost, Geografisk Institutt, Universitetet i Oslo, har vært Byråets konsulent i arbeidet med kretsinnstillingen.

Statistisk Sentralbyrå, Oslo, 2. mai 1972

Petter Jakob Bjerve

Einar Jensen

INNHold

	Side
Prinsipper og definisjoner	7
1. Omfanget av Folke- og bolig telling 1970	7
2. Definisjon av personkjennemerker	7
3. Definisjon av familie- og husholdningstype	10
4. Definisjon av hus og bolig og hus- og boligkjennemerker	11
5. Inndelingen i tellingskretser	13
6. Merknader til tabell 1	14
Tabeller	
1. Folkemengden ved folketellingene 1801-1970	16
2. Folkemengden etter kjønn og inntektstakernes viktigste kilde til livsopphold og næring ...	16
3. Personer 16 år og over etter yrkesaktivitet, kjønn og alder	16
4. Personer 16 år og over med minst 100 arbeidstimer etter yrkesstatus, arbeidstid, kjønn og næring/yrkesområde	17
5. Personer 16-69 år etter yrkesaktivitet, kjønn og høyeste utdanning	18
6. Yrkesaktive, skoleelever og studenter 16 år og over etter kjønn og arbeids-/skole-/studie- sted pr. 1. november 1970	19
7. Familier og personer etter familietype og husholdningstype	19
8. Personer 16 år og over med egen bolig etter alder, ekteskapelig status og kjønn	19
9. Hus, boliger, rom og bosatte etter hustype	20
10. Beboede boliger etter hustype og byggeår, og hus, rom og bosatte etter husets byggeår	20
11. Beboede boliger etter hustype og tallet på rom, og bosatte etter tallet på rom i boligen .	20
12. Beboede boliger, rom og bosatte etter bolig tetthet	21
13. Beboede boliger, rom og bosatte etter boligens utstyr	21
14. Beboede boliger, rom og bosatte etter eier-/leierforholdet til boligen	21
15. Folkemengden etter alder, kjønn og tellingskrets	22
16. Personer 16 år og over etter viktigste kilde til livsopphold, næring, kjønn og tellings- krets	24
17. Hovedtall for hus og beboede boliger i de enkelte tellingskretser	26
Vedlegg	
1 a. Kretsfortegnelse	27
1 b. Inndelingen i sogn pr. 1. november	28
1 c. Oversikt over endringene i kommuneinndelingen mellom tellingen i 1960 og tellingen i 1970	28
2. Kartskisse over kretsinnndelingen	29
3. Oversiktskart over tettbygde kretser	30

Standardtegn

- .. Oppgave mangler
- : Tall kan ikke offentliggjøres
- Null

PRINSIPPER OG DEFINISJONER

1. OMFANGET AV FOLKE- OG BOLIGTELLING 1970

Folketellingen omfatter alle personer (også utenlandske statsborgere) som ifølge Forskrifter av 20. januar 1970 om ordningen og føringen av folkeregistrene, var registrert som bosatt i Norge på tellingstidspunktet den 1. november 1970.

I boligteellingen har en med alle hus og privatboliger (privatleiligheter m.v.) hvor minst én person var registrert bosatt den 1. november 1970. Hus og boliger som var ubebodd eller som var bebodd bare av midlertidig tilstedeværende (f.eks. ugifte personer som oppholdt seg utenom foreldrenes hjem på grunn av studier), omfattes således ikke av tellingen. Heller ikke er boliger for forpleide i aldershjem, pleiehjem og barnehjem og for losjerende i pensjonater, hoteller o.l. med. Hus hvor alle eller en del av de registrert bosatte var forpleide eller losjerende, er derimot inkludert.

I avsnitt 2 er det gjort nærmere rede for bostedsbegrepet (det sted som en person skal regnes som bosatt) og i avsnitt 4 for hus- og boligbegrepet.

2. DEFINISJON AV PERSONKJENNERKER

Når ikke annet er nevnt, refererer personopplysningene seg til den 1. november 1970.

Bosted

Den enkelte person er i tellingen regnet å ha sitt bosted i den kommune og i den bolig hvor vedkommende var registrert som bosatt den 1. november 1970 ifølge forskriftene om ordningen og føringen av folkeregistrene. Hovedregelen er her at en person skal registreres som bosatt der hvor vedkommende regelmessig tar sin døgnhvile. De viktigste registreringsreglene er ellers:

Bostedsforhold	Skal registreres som bosatt i
Gift person som p.g.a. arbeid, studier, avtjening av verneplikt e.l. oppholder seg utenom ektefellenes felles bolig	Ektefellenes felles bolig
Ugift person som p.g.a. studier, skolegang eller avtjening av verneplikt oppholder seg utenom foreldrenes/forsørgers bolig	Foreldrenes/forsørgers bolig
Ugift person med eget arbeid og som vanligvis ikke bor hos foreldre/forsørger	Boligen der personen vanligvis bor
Person som p.g.a. ferie, besøk hos kjente, forretningsreise e.l. er fraværende fra boligen der vedkommende vanligvis bor	Boligen der personen vanligvis bor
Person som er forpleid i barnehjem, aldershjem, pleiehjem eller er satt bort i privat pleie	Barnehjemmet, aldershjemmet, pleiehjemmet eller boligen hvor personen er i pleie. (På grunn av registreringsvanker er imidlertid en del personer som var anbrakt i pleiehjem, registrert som bosatt i privatbolig på tellingstidspunktet.)
Person som er innlagt på sykehus eller anbrakt på arbeidsskole, arbeidsanstalt eller i fengsel	Boligen der personen var bosatt før innleggelsen eller anbringelsen

Personer som ikke kan henføres til en bestemt bolig, er regnet til gruppen "Uten fast bopel". Av registreringstekniske grunner har en imidlertid i tellingen også måttet ta med enkelte personer med fast bosted i denne gruppen. Personer uten fast bopel er som regel registrert som bosatt i den kommunen hvor de sist hadde fast bosted.

I det følgende er begrepet "Bosatt" brukt i samme betydning som begrepet "Registrert bosatt". Det er ikke som ved tidligere tellinger, hentet inn opplysninger om midlertidig bosted. Fra 1970-tellingen kan det derfor ikke gis oppgaver over den tilstedeværende befolkning.

Alder

I fordelingene etter alder er den enkelte person gruppert etter alder pr. 31. desember 1970 (1970 minus fødselsår), og ikke som ved tidligere tellinger etter alder på tellingstidspunktet.

Ekteskapelig status

Det er brukt fire hovedgrupperinger etter ekteskapelig status, nemlig ugifte, gifte, separerte og før gifte. Som før gifte er regnet skilte, enker og enkemenn.

Utdanning

Oppgavene over utdanning omfatter enkeltutdanninger på heltid av minst 5 måneders normal varighet og deltidsutdanninger av tilsvarende varighet. For personer med flere enkeltutdanninger, er den utdanning som har lengst samlet varighet (normal varighet av enkeltutdanningen tillagt varigheten av den forutdanning som kreves) regnet som høyeste utdanning. Av utdanninger med lik samlet varighet, er den som antas å være av størst yrkesmessig betydning, oppfattet som personens høyeste utdanning. Klassifiseringen er i samsvar med Standard for utdanningsgruppering (Statistisk Sentralbyrås Håndbøker, nr. 28). I tellingen er det imidlertid foretatt følgende tre-deling av standardens gymnasnivå (samlet utdanningsvarighet 10-12 år):

1. Utdanning på gymnasnivå I (10 år)
2. Utdanning på gymnasnivå II (11 år)
3. Utdanning på gymnasnivå III (12 år)

Videre er utvidet grunnskoleutdanning (10. frivillig år) i tellingen gruppert sammen med 9-årig grunnskole, mens den er skilt ut som egen gruppe under gymnasnivå i Standard for utdanningsgruppering.

Yrkesaktivitet

Som yrkesaktivitet er regnet alt arbeid mot vederlag, enten i form av lønn, inntekt av egen bedrift, naturalier e.l., inklusive arbeid som familiemedlem uten fast lønn i familiebedrift (f.eks. gårdsbruk, forretning m.v.), vernepliktstjeneste og tilsvarende pliktstjeneste, men eksklusive husarbeid for egen familie.

I gruppen "Med yrkesaktivitet" er tatt med alle personer 16 år og over som utførte yrkesaktivitet i hele eller en del av perioden 1. november 1969 - 31. oktober 1970, også personer som begynte eller sluttet i arbeidslivet i denne perioden, deltidsarbeidere og elever og studenter som hadde hatt feriearbeid.

I tidligere tellinger er personer med inntekt av egen yrkesaktivitet som viktigste kilde til livsopphold, regnet til yrkesbefolkningen (personer med yrke). I disse tellingene avviker imidlertid definisjonen av yrkesaktivitet på enkelte punkter fra definisjonen som er gitt ovenfor. I 1970-tellingen er ikke en bestemt gruppe av personer regnet som yrkesbefolkning. Det er imidlertid gitt fordelinger etter viktigste kilde til livsopphold og etter arbeidstid.

Viktigste kilde til livsopphold

Personer 16 år og over er gruppert etter den kilde til livsopphold som var viktigst de siste 12 månedene før tellingstidspunktet.

Med inntekt av eget arbeid er ment inntekt av egen yrkesaktivitet.

"Pensjon, trygd" omfatter syketrygd, arbeidsløshetsstrygd, forsørgertrygd, uføretrygd, alderstrygd, yrkesskadetrygd, krigspensjon, bedriftspensjon o.l. Ektefeller som hadde hver sin pensjon som viktigste kilde til livsopphold, er begge gruppert under denne kilden til livsopphold. I disse tilfellene er således ikke den ene ektefellen regnet som forsørget eller å ha husarbeid i hjemmet som viktigste kilde til livsopphold.

Som formue, lån m.v. er også regnet føderåd, leieinntekt, forpaktningssinntekt, annen formuesinntekt og utbetalinger i samband med livsforsikring eller individuell pensjonsforsikring.

"Stipend m.v." omfatter foruten stipend, underhold fra andre enn privatpersoner (f.eks. stønader fra det offentlige, institusjoner eller bedrifter), unntatt pensjon og trygd.

I gruppen "Husarbeid i hjemmet, forsørget" er tatt med alle personer som ikke hadde en av kildene som er spesifisert foran, som den viktigste kilde til livsopphold.

Inntektstaker/Ikke-inntektstaker

Som inntektstakere er regnet personer 16 år og over med inntekt av eget arbeid; pensjon, trygd m.v.; formue, lån m.v. eller stipend m.v. som viktigste kilde til livsopphold. Tilsvarende er som ikke-inntektstakere regnet alle personer under 16 år og personer 16 år og over som under viktigste kilde til livsopphold er gruppert på "Husarbeid i hjemmet, forsørget". Husmødre som ikke var inntektstakere, er skilt ut som egen gruppe. Denne gruppen omfatter gifte kvinner 16 år og over med husarbeid i hjemmet som viktigste kilde til livsopphold.

I tabell 2 er ikke-inntektstakere gruppert etter samme kilde til livsopphold/næring som en inntektstaker i samme familie (definisjon av familieenheten er gitt i avsnitt 3). Denne inntektstakeren er valgt ut etter følgende prioritetsrekkefølge:

1. Mannlig ektefelle/far
2. Kvinnelig ektefelle/mor
3. Eldste sønn, nest eldste sønn osv.
4. Eldste datter, nest eldste datter osv.

Personer som tilhørte familie uten en eneste inntektstaker, er i tabell 2 gruppert under uoppgitt kilde til livsopphold.

Elever, studenter (tabell 5)

Som elever og studenter er i tabell 5 regnet personer som i løpet av de siste 12 måneder før tellingstidspunktet, gikk på skole eller studerte, uten hensyn til andre aktiviteter som f.eks. yrkesaktivitet.

Arbeidstid

Opgavene over arbeidstid gjelder perioden 1. november 1969 - 31. oktober 1970 og omfatter tid som er gått med til yrkesaktivitet. Tid som er brukt til skolearbeid, studier og husarbeid for egen familie, er således ikke inkludert. Personer som i perioden hadde mindre enn i alt én måneds sykefravær, og ellers - bortsett fra ferie - arbeidet full dag hele perioden, er regnet å ha hatt heldagsarbeid.

Generelt om grupperingen etter næring, yrke og yrkesstatus

Personer 16 år og over med yrkesaktivitet er gruppert på næring etter arten av virksomheten til den bedrift som den enkelte arbeidet i hele tiden eller lengst tid de siste 12 måneder før tellingstidspunktet. Disse personene er videre gruppert på det yrke og den yrkesstatus som de hadde hele tiden eller lengst tid i bedriften i 12-månedersperioden.

Næring

Næringsgrupperingen er foretatt etter 1960-utgaven av Standard for næringsgruppering i offentlig norsk statistikk (Statistisk Sentralbyrås Håndbøker, nr. 9). Denne standarden er i samsvar med International Standard Industrial Classification of All Economic Activities (ISIC), Rev. 1.

Med begrepet "Industri m.v." som er brukt i tabelldelen, er ment næringene bergverksdrift m.v., industri og kraft- og vannforsyning m.v. Videre er som "Samferdsel" regnet næringene sjøtransport og annen samferdsel. Samlegruppen "Tjenesteytende næringer" omfatter finansinstitusjoner, eienomsdrift, offentlig administrasjon og forsvar, offentlig og privat tjenesteyting og personlig tjenesteyting. I tabell 4 er under "Annen tjenesteyting" tatt med næringsgrenene hotell- og restaurantdrift og vask, rensing og andre personlige tjenester.

Yrke

Yrkesgrupperingen er foretatt etter Standard for yrkesgruppering i offentlig norsk statistikk (utgitt av Arbeidsdirektoratet i 1965) som i prinsippet følger 1958-utgaven av International Standard Classification of Occupations (ISCO).

Yrkesstatus

I tellingen er det brukt følgende fire grupperinger etter yrkesstatus:

1. Ansatt
2. Selvstendig uten leid hjelp
3. Selvstendig med leid hjelp
4. Familien medlem uten fast lønn i familiebedrift

Personer (også medeiere) som arbeide i firmaer organisert som aksjeselskap, andelslag eller annen selskapsform med begrenset ansvar, er alltid regnet som ansatte.

En person er regnet som selvstendig (med eller uten leid hjelp) dersom vedkommende drev firmaet alene for egen regning eller sammen med andre som medeier med ubegrenset ansvar (f.eks. i ansvarlig selskap). I de tilfelle hvor ektefeller arbeide i felles virksomhet (f.eks. gårdsbruk, forretning) som ikke var organisert som aksjeselskap e.l., er den ene ektefellen regnet som selvstendig og den andre som familiemedlem uten fast lønn i familiebedrift. Gruppen "Familie-medlem uten fast lønn i familiebedrift" omfatter ellers personer som arbeide i familie-virksomhet uten fast avtalt lønn og som verken var eier eller medeier i virksomheten. Et familiemedlem uten fast lønn kan imidlertid ha vederlag for arbeidet i form av kost og losji, andel av overskott e.l.

I tabell 4 er det gitt oppgaver over tallet på henholdsvis ansatte og selvstendige (med eller uten leid hjelp). Differansen mellom summer av disse tall og totaltall utgjør følgelig tallet på familiemedlemmer uten fast lønn i familiebedrift.

Arbeids-/skole-/studiested

Personer som pr. 1. november 1970 både hadde inntekt av eget arbeid og som gikk på skole eller studerte, er i tabell 6 gruppert som yrkesaktive og etter arbeidssted dersom arbeidstiden de foregående 12 månedene utgjorde minst 1 000 timer. I motsatt fall er de gruppert som skoleelever/studenter og etter skole-/studiested.

Som personer med annet arbeidssted er regnet personer som arbeide i flere kommuner, var til sjøs eller som arbeide i utlandet. Tilsvarende er personer som studerte i utlandet gruppert under annet studiested.

Egen bolig

Ektefeller som var bosatt i samme privatbolig og hvor minst én av ektefellene var boliginne-haver, er begge regnet å ha egen bolig. For øvrig er bare boliginnehaveren eller én av bolig-innehaverne gruppert under "Egen bolig". Forpleide i aldershjem, barnehjem og pleiehjem og losjerende i pensjonater og hoteller m.v. er aldri regnet å ha egen bolig.

Definisjon av begrepet "Boliginnehaver" er gitt i kapittel 4 under avsnittet "Eier-/leier-forhold".

3. DEFINISJON AV FAMILIE OG HUSHOLDNINGSTYPE

Grupperingene på familie og husholdningstype refererer seg til tellingstidspunktet den 1. november 1970.

Familie

Til én og samme familie er regnet:

1. Ektepar og eventuelle ugifte barn registrert bosatt i samme privatbolig, aldershjem, pleiehjem, pensjonat, hotell e.l.
2. Far/mor med ugifte barn registrert bosatt i samme privatbolig, aldershjem, pleiehjem, pensjonat, hotell e.l.
3. Hver enkelt person som ikke hører inn under noen av de to gruppene som er spesifisert ovenfor (bl.a. personer uten fast bopel). Disse personene danner således hver for seg egen familie (familie med én person).

I familier med ektepar er også tatt med eventuelle ugifte barn av bare den ene ektefellen og ugifte adoptivbarn og stebarn, men ikke fosterbarn.

Av reglene som er nevnt ovenfor, går det fram at personer (f.eks. ektefeller) som ikke var registrert bosatt i samme privatbolig, aldershjem, pleiehjem, pensjonat, hotell e.l., aldri er gruppert under samme familie. Videre går det fram at gifte, separerte, skilte, enker og enkemenn ikke i noe tilfelle er regnet til samme familie som foreldrene. Når f.eks. et ektepar bor sammen med en skilt datter, danner ektefellene egen familie og datteren egen familie. Ellers kan nevnes at ugifte søsken som har felles bolig, men hvor ingen av foreldrene er bosatt, hver for seg er regnet som særskilt familie.

Husholdningstype

Det er skilt mellom tre hovedtyper av husholdning, nemlig privathusholdning, felleleshusholdning og annen husholdning.

Gruppen "Privathusholdning" omfatter personer som var registrert som bosatt i privatbolig. Denne husholdningstypen er videre splittet opp etter tallet på familier i husholdningen. Som husholdningsenhet er her regnet bolighusholdning (som omfatter alle bosatte i samme bolig) og ikke kostholdning som ved tidligere tellinger.

Til felleleshusholdning er regnet forpleide som var registrert bosatt i aldershjem, barnehjem og pleiehjem og losjerende som var registrert bosatt i pensjonat, hotell e.l.

Betjeningspersonale bosatt ved felleleshusholdninger er alltid gruppert under privathusholdning. Det samme gjelder militært personell som var bosatt i militærforlegning.

Annen husholdning omfatter personer uten fast bopel.

4. DEFINISJON AV HUS OG BOLIG OG HUS- OG BOLIGKJENNEMERKER

Hus- og boligopplysningene refererer seg til den 1. november 1970.

Hus

Som eget hus er som hovedregel regnet bygg som fra kjeller til loft er atskilt fra andre bygg. Fra denne regelen er det gjort følgende to unntak:

1. Hver enkelt bolig i vertikalt delte tomannsboliger og i rekke, kjede, atrium og terrasse er alltid regnet som særskilt hus.

2. Selv om det fra kjeller til loft er skillevegg(er) uten gjennomgang, er henholdsvis horisontalt delte tomannsboliger som er bygd sammen i rekke e.l., og hver enkelt blokk regnet til ett og samme hus.

Som nevnt under avsnitt 1, omfatter tellingen alle hus hvor minst én person var registrert som bosatt den 1. november 1970.

Bolig

Til en bolig (leilighet m.v.) er som hovedregel regnet rom som er bygd (eller ombygd) til bruk for én person eller for flere personer med fellesskap i kost og losji, og hvor det er adgang til rommene (rommet) uten å måtte gå gjennom en annen bolig. Avgrensingen av boligenhetene er ellers foretatt etter følgende spesielle regler:

1. En hybel med egen inngang (utenfra eller fra korridor, oppgang e.l.) og som er bygd i tilknytning til en bolig, er regnet som særskilt bolig bare når hybelboeren (hybelboerne) selv holdt kosten.

2. Hybler uten egen inngang er ikke skilt ut som særskilte boliger.

3. I hybelbygg o.l. er hver enkelt hybel regnet som egen bolig, også i de tilfelle flere hybler har felles gang, hall, bad og/eller kjøkken.

4. I bygg for felleleshusholdning, i hus som er bygd i tilknytning til slike bygg og i militærforlegninger er hybler o.l. for ansatte regnet som særskilte boliger. Likeledes er rom som ble brukt av en ansatt med ektefelle og eventuelle barn, regnet til én og samme bolig.

Med privatbolig er i tellingen ment boliger som ikke er bebodd av forpleide i aldershjem, barnehjem og pleiehjem eller av losjerende i pensjonater, hoteller o.l. Boliger for ansatte (f.eks. sykepleiere) ved felleleshusholdninger er således regnet som privatboliger. Det samme gjelder boliger for befal m.v. i militærforlegninger.

Som nevnt under avsnitt 1, omfatter tellingen alle privatboliger hvor minst én person var registrert bosatt den 1. november 1970. Som betegnelse på disse boligene er i tabelldelen brukt "Bebodde boliger". For de enkelte hus som er med i tellingen, er det imidlertid hentet inn oppgaver over samlet tall på privatboliger (inkl. ubebodde boliger og boliger med bare midlertidig bosatte). Tallene på boliger i alt i tabell 9 gjelder disse boligene.

Rom

Oppgavene over tall på rom refererer seg til boliger som er med i tellingen, og omfatter beboelsesrom på 6 m² eller mer som kan nyttes året rundt. Bortsett fra i tabell 11, er også kjøkken på 6 m² eller mer inkludert. Entré, hall, bad, alkove, hems og rom som bare nyttes i næringsvirksomhet (f.eks. kontor) er ikke med.

Bosatte

Tallene på bosatte omfatter personer registrert som bosatt i privatboliger og således ikke personer som er regnet til felleleshusholdning og personer uten fast bopel.

Hustype

Som våningshus i tilknytning til gårdsdrift er - uansett hustype ellers - regnet hus hvor gårdbrukeren selv, forpakter eller kårfolk var bosatt, men ikke hus for gårdsarbeidere og hus på nedlagte bruk.

Hustypen "Frittliggende enebolig" omfatter hus med én bolig og med minst en halv meters avstand til nærmeste hus (unntatt garasje o.l.).

Til gruppen "Enebolig i rekke, kjede, atrium m.v." er også regnet husenhetene i vertikalt delte tomannsboliger.

Horisontalt delte tomannsbolig er hus med to vanlige leiligheter (som kan ha ulik størrelse) og hvor den ene leiligheten ligger i en etasje over den annen.

Hustypen "Annet småhus" omfatter hus med inntil 2½ etasjer (ekskl. underetasje), unntatt våningshus i tilknytning til gårdsdrift, eneboliger og horisontalt delte tomannsboliger. Hus som har én eller to vanlige leiligheter og hybelleilighet som er skilt ut som egen bolig, er også gruppert under denne hustypen.

Som blokk er regnet hus med 3 etasjer (ekskl. underetasje) eller mer.

Provisorisk boligbygg er hus m.v. som helt eller delvis er tatt i bruk til bolig for 10 år eller mindre (inkl. campingvogner, båter, telt, gammer o.l.).

Gruppen "Forretningsbygg m.v." omfatter hus hvor halvparten eller mindre av golvarealet nyttes til privatboliger, unntatt bygg for felleleshusholdning. Hus med to etasjer og hvor det er forretning i første etasje og bolig i annen etasje, er alltid gruppert under denne hustypen.

Som bygg for felleleshusholdning er regnet hus hvor det for bosatte og/eller midlertidig tilstedeværende er organisert felleleshusholdning. Hus i studentbyer o.l. er imidlertid aldri gruppert her. Av avgrensingsregler som det er gjort rede for under andre avsnitt, går det fram at oppgaver over tall på boliger, rom og bosatte i bygg for felleleshusholdning, bare omfatter privatboliger og rom og bosatte i disse boligene.

Byggeår

Som byggeår er for det enkelte hus regnet det år da minst halvparten av boligene i huset var ferdige til innflytning. Hus som er ombygd, er gruppert etter opprinnelig byggeår.

WC, bad

Boliger med eget wc/eget bad omfatter boliger med wc/bad som bare de bosatte i boligen har rett til å nytte, uten hensyn til om wc/bad ligger i eller utenfor boligen. Som boliger med felles wc/felles bad er regnet boliger som har wc/bad felles med en eller flere andre boliger.

Eier-/leierforhold

Personer med råderett over boligen som de er bosatt i (eier, leier den e.l.), er regnet som boliginnehavere.

Boliginnehavere (f.eks. medlemmer av borettslag) med aksje eller andel som gir boret til boligen, er alltid regnet som leieboere med aksje/andel, også i de tilfelle det er betalt innskott som er høyere enn pålydende verdi av aksjen/andelen.

Leieboere med innskott er boliginnehavere som har betalt innskott (f.eks. obligasjonsinnskott) for å leie boligen, men ikke leieboere som bare har betalt forskott på husleie.

Boliginnehavere som disponerer boligen vederlagsfritt eller som kårbolig, er regnet som leieboere.

En boliginnehaver er regnet å disponere boligen som tjenestebolig når den er stilt til disposisjon i samband med tjenesteforhold på vilkår av at boligen må fraflyttes når tjenesteforholdet opphører, uten hensyn til om det betales husleie eller ikke. Boliger som boliginnehaveren har aksje, andel eller innskott i, er imidlertid aldri regnet som tjenestebolig.

Gjennomsnittstall

Boliger pr. hus er lik tallet på privatboliger i hus som er med i tellingen (inkl. ubebodde boliger og boliger med bare midlertidig tilstedeværende) dividert med tallet på hus som er med i tellingen.

Bebodde boliger pr. hus er lik tallet på privatboliger som er med i tellingen dividert med tallet på hus som er med i tellingen.

Rom pr. bolig er lik tallet på rom (inkl. kjøkken på 6 m² eller mer) i privatboliger som er med i tellingen dividert med tallet på disse boligene.

Bosatte pr. bolig er lik tallet på bosatte i privatboliger dividert med tallet på privatboliger som er med i tellingen.

Bosatte pr. rom er lik tallet på bosatte i privatboliger dividert med tallet på rom (inkl. kjøkken på 6 m² eller mer) i privatboliger som er med i tellingen.

5. INNDELINGEN I TELLINGSKRETSE

For områder som i 1960 tilhørte herredskommune, er kretsinnstillingen foretatt av Byrådet og etter de samme retningslinjer som i 1960-tellingene. Følgende hovedregler er lagt til grunn for innstillingen:

1. En tellingskrets bør være mest mulig ensartet når det gjelder kommunikasjonsforhold, næringsstruktur og befolkningsutvikling.
2. Kretsgrenser må ikke skjære sogne- eller kommunegrenser.
3. En krets skal bestå enten bare av ett tettbygd strøk, del av tettbygd strøk eller av spredtbygd strøk. Som tettbygd strøk regnes områder med minst 200 bosatte på tellings- tidspunktet og hvor avstanden mellom boligene som regel ikke overstiger 50 meter. En hussamling som ligger mer enn 50 meter fra en tettbebyggelse, er imidlertid regnet som en del av det tettbygde strøket dersom hussamlingen naturlig hører sammen med tettbebyggelsen. Andre områder er regnet som spredtbygde strøk og er delt videre opp i tellingskretser.

I 1970-tellingene er det for områder som i 1960 tilhørte herredskommune, bare foretatt følgende endringer i kretsinnstillingen som da ble brukt:

1. Når regulering av kommune- eller sognegrenser førte til at en 1960-krets falt inn under mer enn én kommune eller ett sogn i 1970, er kretsen delt videre opp slik at kretsgrenser ikke skjærer kommune- eller sognegrenser.
2. Grensene for tettbygde strøk (og dermed for tettbygde kretser) er justert i samsvar med bosettingen pr. 1. november 1970 etter reglene for avgrensning av disse strøkene.
3. I de tilfelle avgrensningen i 1960-tellingene av spredtbygde kretser ikke var i samsvar med reglene for kretsinnstilling, er grensene justert i 1970-tellingene.

Innstillingen i tellingskretser av områder som i 1960 tilhørte bykommune, er foretatt av folke- registrene i samråd med kommunale myndigheter. I flere tilfelle er kretsinnstillingen for disse områdene ikke den samme som i 1960-tellingene. I begge tellingene er imidlertid grensene fastlagt slik at de ikke skjærer kommune- eller sognegrenser og at en krets består enten bare av tettbygd strøk eller bare av spredtbygd strøk (avgrenset etter reglene som er nevnt ovenfor).

Tettbygde strøk i områder som i 1960 tilhørte herredskommune, er vanligvis ikke delt opp i flere kretser. Byområder er imidlertid alltid regnet til flere kretser.

I vedlegg 1 a er det gitt en kretsfortegnelse, i vedlegg 2 en kartskisse over kretsinn-
delingen og i vedlegg 3 oversiktskart over én eller flere tettbygde kretser. En oversikt som
viser hvilke tellingskretser som inngår i de enkelte sogn, er gitt i vedlegg 1 b.

6. Merknader til tabell 1

I tabell 1 har en generelt sett tatt sikte på å gi tall tilbake til 1801 etter kommune-
inndelingen i 1970. Over et så langt tidsrom har det imidlertid skjedd så mange endringer i kommune-
inndelingen at det for de fleste kommuner ikke kan gis en sammenlignbar tallserie for hele perioden.

I 1890 ble Namsos landdistrikt delt i to herreder - Vemundvik og Klingen (senere Klinga).
Mellom tellingen i 1960 og tellingen i 1970 er Vemundvik, Klinga, en del av tidligere Otterøy herred
og en del av Fosnes herred slått sammen med Namsos bykommune. Resten av Otterøy er overført til
Namdalseid herred. I vedlegg 1 c er det gitt en oversikt som viser hvilke kommuner de enkelte
tellingskretsene i 1970-tellingen tilhørte i 1960.

T A B E L L E R

1
 TABELL 1. FOLKEMENGDEN VED FOLKETELLINGENE 1801-1970

ÅR	FOLKE- MENGDE	ÅR	FOLKE- MENGDE	ÅR	FOLKE- MENGDE	ÅR	FOLKE- MENGDE	ÅR	FOLKE- MENGDE	ÅR	FOLKE- MENGDE
1801	1835	1865	1900	1930	1960 ..	10 762
1815	1845	1875	1910	1946	1970 ..	11 125
1825	1855	1890	1920	1950 ..	9 810		

1 SE MERKNADER TIL TABELL 1 PÅ SIDE 14

TABELL 2. FOLKEMENGDEN ETTER KJØNN OG INNTEKTSTAKERNES VIKTIGSTE KILDE TIL LIVSOPPHOLD OG NÆRING

VIKTIGSTE KILDE TIL LIVSOPPHOLD OG NÆRING	I ALT	MENN	KVIN- NER	INN- TEKTS- TAKERE	IKKE-INNTEKTSTAKERE				
					I ALT	HUS- MØDRE	ANDRE		
							I ALT	AV DISSE:	
								UNDER 16 ÅR	16-24 ÅR
I ALT	11 125	5 412	5 713	5 809	5 316	1 623	3 693	3 040	566
INNTEKT AV EGET ARBEID I ALT ..	8 829	4 465	4 364	4 012	4 817	1 491	3 326	2 797	483
JORDBRUK OG SKOGBRUK M.V. ...	881	506	375	386	495	157	338	280	52
FISKE M.V. OG HVALFANGST	71	44	27	33	38	13	25	19	6
INDUSTRI M.V.	2 493	1 353	1 140	1 020	1 473	474	999	839	147
BYGGE- OG ANLEGGSVIRKSOMHET .	1 081	615	466	371	710	221	489	420	66
VAREHANDEL	1 252	589	663	611	641	184	457	393	56
SAMFERDSEL	960	539	421	426	534	173	361	308	48
TJENESTEYFENDE NÆRINGER	2 080	812	1 268	1 157	923	268	655	536	108
UOPPGITT NÆRING	11	7	4	8	3	1	2	2	-
PENSJON, TRYGD	1 930	796	1 134	1 574	356	119	237	177	45
FORMUE, LÅN M.V.	113	69	44	97	16	7	9	8	1
STIPEND M.V.	130	43	87	126	4	-	4	4	-
UOPPGITT	123	39	84	-	123	6	117	54	37

TABELL 3. PERSONER 16 ÅR OG OVER ETTER YRKESAKTIVITET, KJØNN OG ALDER

KJØNN OG ALDER	I ALT	UTEN YRKES- AKTI- VITET	MED YRKESAKTIVITET						UOPP- GITT
			I ALT	ARBEIDSTID I TIMER				AV DISSE: HELDAGS- ARBEID	
				UNDER 100	100- 499	500- 999	1 000 OG MER		
							I ALT		
I ALT	8 085	3 404	4 681	37	382	479	3 783	3 140	-
16-19	782	410	372	6	105	68	193	135	-
20-24	957	341	616	6	64	69	477	371	-
25-59	4 486	1 326	3 160	18	166	269	2 707	2 309	-
60-66	710	340	370	6	27	38	299	245	-
67-69	271	170	101	-	11	19	71	56	-
70 OG OVER	879	817	62	1	9	16	36	24	-
MENN I ALT	3 898	900	2 998	9	139	168	2 682	2 334	-
16-19	392	198	194	3	49	39	103	72	-
20-24	446	85	361	1	39	35	286	218	-
25-59	2 247	168	2 079	2	29	52	1 996	1 798	-
60-66	321	76	245	2	10	20	213	181	-
67-69	128	57	71	-	5	10	56	47	-
70 OG OVER	364	316	48	1	7	12	28	18	-
KVINNER I ALT	4 187	2 504	1 683	28	243	311	1 101	806	-
16-19 I ALT	390	212	178	3	56	29	90	63	-
AV DISSE: GIFTE ...	18	5	13	-	3	2	8	6	-
20-24 I ALT	511	256	255	5	25	34	191	153	-
AV DISSE: GIFTE ...	235	151	84	5	7	21	51	43	-
25-59 I ALT	2 239	1 158	1 081	16	137	217	711	511	-
AV DISSE: GIFTE ...	1 828	1 038	790	16	128	190	456	305	-
60-66	389	264	125	4	17	18	86	64	-
67-69	143	113	30	-	6	9	15	9	-
70 OG OVER	515	501	14	-	2	4	8	6	-

TABELL 4. PERSONER 16 ÅR OG OVER MED MINST 100 ARBEIDSTIMER ETTER YRKESSTATUS, ARBEIDSTID, KJØNN OG NÆRING/YRKESOMRADE

NÆRING/YRKESOMRADE	AV DISSE:					ARBEIDSTID I TIMER					
	I ALT	AN- SATTE	SELV- STEN- DIGE	MENN	KVIN- NER	100-999			1 000 OG MER		
						I ALT	MENN	KVIN- NER	I ALT	MENN	KVIN- NER
I ALT	4 644	3 874	579	2 989	1 655	861	307	554	3 783	2 682	1 101
NÆRING											
JORDBRUK	428	49	245	306	122	95	36	59	333	270	63
SKOGBRUK M.V.	68	64	3	60	8	15	8	7	53	52	1
FISKE M.V., HVALFANGST	38	9	27	37	1	5	:	:	33	:	:
BERGVERKSDRIFT M.V. ...	9	8	1	7	2	:	1	:	:	6	:
INDUSTRI	1 074	1 024	44	866	208	157	81	76	917	785	132
BYGGE- OG ANLEGGSVIRKS.	389	335	54	380	9	43	38	5	346	342	4
KRAFT-, VANNFORS. M.V.	47	47	-	44	3	2	2	-	45	42	3
VAREHANDEL	716	589	89	386	330	135	32	103	581	354	227
FINANSINSTITUSJONER ...	65	65	-	37	28	11	1	10	54	36	18
EIENDOMSDRIFT	1	1	-	1	-	:	:	-	:	:	-
SJØTRANSPORT	199	192	7	180	19	30	27	3	169	153	16
ANNEN SAMFERDSEL	261	212	43	197	64	29	12	17	232	185	47
OFF. ADM. OG FORSVAR ..	197	197	-	152	45	47	24	23	150	128	22
OFF. OG PRIV. TJ.YTING	922	885	35	299	623	210	32	178	712	267	445
LØNT HUSARBEID	67	67	-	-	67	30	-	30	37	-	37
ANNEN TJENESTEYTING ...	155	123	30	30	125	47	6	41	108	24	84
UOPPGITT	8	7	1	7	1	3	3	-	5	4	1
1											
YRKESOMRADE											
TEKNISK, VITENSKAPELIG, HUMANISTISK OG KUNST- NERISK ARBEID I ALT ...	618	589	29	242	376	115	23	92	503	219	284
TEKNISK ARBEID	30	28	2	30	-	2	2	-	28	28	-
MEDISINSK ARBEID	39	30	9	35	4	1	1	-	38	34	4
SYKEPLEIE- OG ANNET PLEIEARBEID	266	266	-	10	256	64	4	60	202	6	196
PEDAGOGISK ARBEID ...	181	178	3	97	84	36	12	24	145	85	60
ADM.- OG FORVALTNINGS- ARB., BEDR.- OG ORGANI- SASJONSLEDELSE I ALT ..	112	87	25	103	9	:	1	:	:	102	:
OFFENTLIG ADM.- OG FORVALTNINGSARBEID ..	21	21	-	19	2	:	-	:	:	19	:
BEDR. OG ORG.LEDELSE	91	66	25	84	7	1	1	-	90	83	7
KONTORARBEID	325	315	4	143	182	50	9	41	275	134	141
HANDELSARBEID I ALT ...	517	398	81	243	274	98	17	81	419	226	193
GROSSISTER OG DETALJISTER	76	-	76	61	15	2	1	1	74	60	14
HANDELSREISENDE- OG AGENTURARBEID	7	3	4	7	-	-	-	-	7	7	-
HANDELSARB. FRA KONT. OG DETALJHANDELSARB.	429	390	1	170	259	94	14	80	335	156	179
JORDBRUKS-, SKOGBRUKS- OG FISKEARBEID	531	120	274	400	131	114	47	67	417	353	64
GRUVE- OG SPRENGNINGS- ARBEID M.M.	7	6	1	6	1	:	-	:	:	6	:
TRANSPORT- OG KOMMUNI- KASJONSARBEID I ALT ...	412	366	43	363	49	49	39	10	363	324	39
VEGTRAFIKKARBEID	174	132	39	171	3	18	16	2	156	155	1
POST- OG TELEKOM.ARB.	60	60	-	18	42	9	2	7	51	16	35
INDUSTRI-, BYGGE- OG ANLEGG SARBEID I ALT ...	1 476	1 378	95	1 326	150	193	143	50	1 283	1 183	100
JERN- OG MET.VAREARB.	196	183	13	196	-	23	23	-	173	173	-
ELEKTROARBEID	68	67	1	68	-	5	5	-	63	63	-
TREARBEID	509	485	23	509	-	41	41	-	468	468	-
NÆRINGSMIDDELARBEID .	112	107	5	91	21	16	7	9	96	84	12
KJEMISK PROSESSAR- BEID, TREFOREDLINGS- OG PAPIRARBEID	7	7	-	7	-	3	3	-	4	4	-
LASTE-, LOSSE- OG LAGERARBEID	72	70	2	71	1	15	:	:	57	:	:
SERVICEARBEID I ALT ...	591	560	27	108	483	224	11	213	367	97	270
SIVILT OVERVAKNINGS- OG TRYGGINGSARBEID ..	39	39	-	36	3	5	4	1	34	32	2
HOTELL- OG RESTAU- RANTARBEID, HUSARBEID	171	167	4	23	148	52	2	50	119	21	98
VAKTMESTER- OG RENGJØRINGSARBEID ...	279	277	-	32	247	136	3	133	143	29	114
MILITÆRT ARBEID	51	51	-	51	-	15	15	-	36	36	-
UOPPGITT	4	4	-	4	-	2	2	-	2	2	-

I BARE ET UTVALG AV YRKESOMRADER ER SPESIFISERT

TABELL 5. PERSONER 16-69 ÅR ETTER YRKESAKTIVITET, KJØNN OG HØYESTE UTDANNING

KJØNN OG HØYESTE UTDANNING	I ALT	UTEN YRKESAKTIVITET, ARBEIDST. UNDER 100 TIMER ELLER UOPPGITT		MED 100 ARBEIDSTIMER ELLER MER					1 000 TIMER OG MER
		I ALT	AV DISSE: I ALT	100-499 TIMER		500-999 TIMER			
				I ALT	AV DISSE: ELEVER, STU- DENTER	I ALT	AV DISSE: ELEVER, STU- DENTER		
I ALT	7 206	2 623	578	4 583	373	134	463	82	3 747
MENN I ALT	3 534	592	271	2 942	132	71	156	52	2 654
UNGDOMSSKOLENIVA, 7-9 ÅR, I ALT ..	2 379	345	107	2 034	73	26	104	21	1 857
7-ÅRIG FOLKESKOLE	1 371	242	47	1 129	42	15	62	3	1 025
ALLMENT FAGFELT ELLERS	419	75	48	344	16	5	19	7	309
ADMINISTRASJON OG ØKONOMI	186	7	3	179	1	-	2	2	176
INDUSTRI, HÅNDVERK OG TEKNIKK ..	236	14	9	222	10	5	16	9	196
SAMFERDSEL	33	3	-	30	1	-	4	-	25
JORDBRUK, SKOGBRUK OG FISKE	112	3	-	109	2	-	-	-	107
TJENESTEYTING OG FORSVAR	18	1	-	17	-	-	1	-	16
GYMNASNIVA I, 10 ÅR, I ALT	558	114	101	444	32	26	27	16	385
ALLMENT FAGFELT	355	103	96	252	27	23	21	12	204
INDUSTRI, HÅNDVERK OG TEKNIKK ..	60	4	3	56	1	1	2	2	53
SAMFERDSEL	33	3	1	30	2	1	2	2	26
JORDBRUK, SKOGBRUK OG FISKE	72	4	1	68	2	1	-	-	66
TJENESTEYTING OG FORSVAR	34	-	-	34	-	-	2	-	32
GYMNASNIVA II,III, 11-12 ÅR, I ALT	326	64	48	262	20	13	17	10	225
ALLMENT FAGFELT	119	47	42	72	11	9	11	8	50
ADMINISTRASJON OG ØKONOMI	14	1	1	13	-	-	-	-	13
INDUSTRI, HÅNDVERK OG TEKNIKK ..	152	12	3	140	7	3	4	2	129
SAMFERDSEL	16	3	2	13	2	1	-	-	11
JORDBRUK, SKOGBRUK OG FISKE	6	1	-	5	-	-	-	-	5
TJENESTEYTING OG FORSVAR	13	-	-	13	-	-	1	-	12
UNIVERSITETS- OG HØGSKOLENIVA I, 13-14 ÅR, I ALT	92	7	5	85	3	2	3	2	79
UNDERVISNING	42	3	1	39	2	2	2	2	35
ADMINISTRASJON, ØKONOMI, SAMFUNNSVITENSKAP OG JUS	12	2	2	10	-	-	1	-	9
NATLURVITENSKAP OG TEKNIKK	30	1	1	29	1	-	-	-	28
UNIVERSITETS-, HØGSKOLENIVA II,III OG FORSKERNIVA, OVER 14 ÅR, I ALT	116	5	3	111	4	4	3	3	104
UNDERVISNING	12	1	-	11	2	2	2	2	7
ADMINISTRASJON, ØKONOMI, SAMFUNNSVITENSKAP OG JUS	17	1	-	16	-	-	-	-	16
NATURVITENSKAP OG TEKNIKK	24	1	1	23	1	1	-	-	22
UOPPGITT ELLER INGEN UTDANNING ...	63	57	7	6	-	-	2	-	4
KVINNER I ALT	3 672	2 031	307	1 641	241	63	307	30	1 093
UNGDOMSSKOLENIVA, 7-9 ÅR, I ALT ..	2 634	1 567	125	1 067	159	18	217	8	691
7-ÅRIG FOLKESKOLE	1 505	962	57	543	90	8	117	1	336
ALLMENT FAGFELT ELLERS	597	375	50	222	30	4	48	1	144
ADMINISTRASJON OG ØKONOMI	211	92	6	119	9	1	21	2	89
INDUSTRI, HÅNDVERK OG TEKNIKK ..	26	14	1	12	1	-	2	-	9
SAMFERDSEL	-	-	-	-	-	-	-	-	-
HELSEVERN	69	25	3	44	5	-	10	1	29
TJENESTEYTING OG FORSVAR	226	99	8	127	24	5	19	3	84
GYMNASNIVA I, 10 ÅR, I ALT	631	330	147	301	52	32	59	17	190
ALLMENT FAGFELT	557	298	147	259	47	31	50	17	162
INDUSTRI, HÅNDVERK OG TEKNIKK ..	24	12	-	12	3	-	2	-	7
SAMFERDSEL	23	6	-	17	1	-	3	-	13
HELSEVERN	21	11	-	10	-	-	3	-	7
GYMNASNIVA II,III, 11-12 ÅR, I ALT	264	92	28	172	21	9	24	3	127
ALLMENT FAGFELT	76	47	26	29	:	8	:	2	13
INDUSTRI, HÅNDVERK OG TEKNIKK ..	5	3	-	2	:	:	:	-	:
SAMFERDSEL	-	-	-	-	-	-	-	-	-
HELSEVERN	165	34	1	131	11	1	13	1	107
TJENESTEYTING OG FORSVAR	7	3	-	4	-	-	1	-	3
UNIVERSITETS- OG HØGSKOLENIVA I, 13-14 ÅR, I ALT	109	23	1	86	7	4	7	2	72
UNDERVISNING	55	10	-	45	3	1	5	1	37
ADMINISTRASJON, ØKONOMI, SAMFUNNSVITENSKAP OG JUS	12	5	-	7	2	1	-	-	5
UNIVERSITETS-, HØGSKOLENIVA II,III OG FORSKERNIVA, OVER 14 ÅR, I ALT	17	4	3	13	1	-	-	-	12
UNDERVISNING	6	1	1	5	1	-	-	-	4
ADMINISTRASJON, ØKONOMI, SAMFUNNSVITENSKAP OG JUS	-	-	-	-	-	-	-	-	-
UOPPGITT ELLER INGEN UTDANNING ...	17	15	3	2	1	-	-	-	1

1 BARE ET UTVALG AV FAGOMRADER ER SPESIFISERT UNDER DE ENKELTE UTDANNINGSNIVÅER

TABELL 6. YRKESAKTIVE, SKOLEELEVER OG STUDENTER 16 ÅR OG OVER ETTER KJØNN OG ARBEIDS-/SKOLE-/STUDIESTED
 PR. 1. NOVEMBER 1970

ARBEIDS-/SKOLE-/STUDIESTED	I ALT	1			2		
		YRKESAKTIVE			SKOLEELEVER OG STUDENTER		
		I ALT	MENN	KVINNER	I ALT	MENN	KVINNER
I ALT	5 067	4 338	2 788	1 550	729	369	360
I KOMMUNEN	4 513	3 997	2 472	1 525	516	230	286
OSLO	46	7	5	2	39	27	12
TRONDHEIM	42	8	7	1	34	27	7
LEVANGER	21	2	2	-	19	13	6
BERGEN	20	-	-	-	20	15	5
STEINKJER	19	5	5	-	14	11	3
GRONG	16	5	5	-	11	6	5
ANDRE KOMMUNER I FYLKET	58	31	28	3	27	13	14
ANDRE KOMMUNER UTEFOR FYLKET ...	52	22	20	2	30	17	13
ANNET STED	280	261	244	17	19	10	9

1 EKSKL. PERSONER SOM AVTJENTE VERNEPLIKTSTJENESTE OG YRKESAKTIVE SOM IKKE HAR OPPGITT ARBEIDSSTED
 2 EKSKL. SKOLEELEVER OG STUDENTER SOM IKKE HAR OPPGITT SKOLE-/STUDIESTED

TABELL 7. FAMILIER OG PERSONER ETTER FAMILIETYPPE OG HUSHOLDNINGSTYPE

HUSHOLDNINGSTYPE	I ALT		FAMILIER MED TO ELLER FLERE PERSONER							
	FAMI- LIER	PER- SONER	FAMI- LIER MED EN PER- SON	I ALT		EKTE- PAR UTEN UGIFTE BARN	EKTEPAR MED UGIFTE BARN		MOR ELLER FAR MED UGIFTE BARN	
				FAMI- LIER	PER- SONER		FAMI- LIER	PER- SONER	FAMI- LIER	PER- SONER
I ALT	4 360	11 125	1 568	2 792	9 557	746	1 754	7 313	292	752
PRIVATHUSHOLDNING I ALT .	4 190	10 951	1 402	2 788	9 549	742	1 754	7 313	292	752
MED EN FAMILIE	3 177	9 038	817	2 360	8 221	624	1 558	6 501	178	472
MED TO FAMILIER	838	1 660	452	386	1 208	108	174	735	104	257
MED FLERE FAMILIER	175	253	133	42	120	10	22	77	10	23
FELLESHUSHOLDNING	147	151	143	4	8	4	-	-	-	-
ANNEN HUSHOLDNING	23	23	23	-	-	-	-	-	-	-

TABELL 8. PERSONER 16 ÅR OG OVER MED EGEN BOLIG ETTER ALDER, EKTESKAPELIG STATUS OG KJØNN

EKTESKAPELIG STATUS OG KJØNN	I ALT	ALDER									
		16-19	20-24	25-29	30-39	40-49	50-59	60-69	70-79	80 OG OVER	
PERSONER 16 ÅR OG OVER I ALT ...	8 085	782	957	718	1 103	1 335	1 330	981	648	231	
AV DISSE: MED EGEN BOLIG	6 103	68	444	563	1 009	1 228	1 233	911	522	125	
MENN I ALT	3 898	392	446	359	548	672	668	449	283	81	
AV DISSE: MED EGEN BOLIG	2 787	7	110	250	478	609	620	422	240	51	
KVINNER I ALT	4 187	390	511	359	555	663	662	532	365	150	
AV DISSE: MED EGEN BOLIG	3 316	61	334	313	531	619	613	489	282	74	
UGIFTE I ALT	2 247	761	598	181	127	145	156	137	105	37	
AV DISSE: MED EGEN BOLIG	616	58	138	48	57	66	84	95	58	12	
MENN I ALT	1 173	390	324	115	82	86	82	57	27	10	
AV DISSE: MED EGEN BOLIG	196	6	11	18	26	38	42	38	14	3	
KVINNER I ALT	1 074	371	274	66	45	59	74	80	78	27	
AV DISSE: MED EGEN BOLIG	420	52	127	30	31	28	42	57	44	9	
GIFTE OG SEPARERTE I ALT	5 090	21	358	528	948	1 136	1 050	680	319	50	
AV DISSE: MED EGEN BOLIG	4 950	10	305	513	939	1 121	1 042	675	301	44	
MENN I ALT	2 539	2	122	240	456	573	555	364	193	34	
AV DISSE: MED EGEN BOLIG	2 471	1	99	232	450	564	550	361	184	30	
KVINNER I ALT	2 551	19	236	288	492	563	495	316	126	16	
AV DISSE: MED EGEN BOLIG	2 479	9	206	281	489	557	492	314	117	14	
FØR GIFTE I ALT	748	-	1	9	28	54	124	164	224	144	
AV DISSE: MED EGEN BOLIG	537	-	1	2	13	41	107	141	163	69	
MENN I ALT	186	-	-	4	10	13	31	28	63	37	
AV DISSE: MED EGEN BOLIG	120	-	-	-	2	7	28	23	42	18	
KVINNER I ALT	562	-	1	5	18	41	93	136	161	107	
AV DISSE: MED EGEN BOLIG	417	-	1	2	11	34	79	118	121	51	

TABELL 9. HUS, BOLIGER, ROM OG BOSATTE ETTER HUSTYPE

	PERMANENT BOLIGBYGG										PR- VI- SOR- BO- LIG- BYGG	FOR- RET- NINGS- BYGG M.V.	BYGG FOR- FEL- LES- HUS- HOLD- NING	UOPP- GITT HUS- TYPE
	I ALT	I ALT	VA- NINGS- HUS I TILKN. TIL GARDS- DRIFT	FRITT- LIGG- ENDE BOLIG	ENE- BOLIG I REKKE, KJEDE, ATRIUM M.V.	ANNEN ENE- BOLIG	HORI- SON- TALT DEL TO- MANN- BCLIG	ANNET SMAHUS	BLOKK					
HUS	2 541	2 423	374	1 238	222	8	235	340	6	8	100	10	-	
BOLIGER I ALT ...	3 807	3 568	487	1 238	222	8	470	1 009	134	8	215	16	-	
AV DISSE: BEBODDE	3 651	3 423	448	1 238	222	8	455	922	130	8	209	11	-	
ROM	15 767	14 956	2 446	6 303	1 123	39	1 812	2 954	279	22	769	20	-	
BOSATTE	10 951	10 398	1 469	4 319	859	20	1 342	2 177	212	22	519	12	-	
BOLIGER PR. HUS .	1,5	1,5	1,3	1,0	1,0	1,0	2,0	3,0	22,3	1,0	2,2	1,6	-	
ROM PR. BCLIG ...	4,3	4,4	5,5	5,1	5,1	4,9	4,0	3,2	2,1	2,8	3,7	1,8	-	
BOSATTE PR. BOLIG	3,0	3,0	3,3	3,5	3,9	2,5	2,9	2,4	1,6	2,8	2,5	1,1	-	
BOSATTE PR. ROM .	0,7	0,7	0,6	0,7	0,8	0,5	0,7	0,7	0,8	1,0	0,7	0,6	-	

TABELL 10. BEBODDE BOLIGER ETTER HUSTYPE OG BYGGEAR, OG HUS, ROM OG BOSATTE ETTER HUSETS BYGGEAR

HUSETS BYGGEAR	HUS	BEBODDE BOLIGER						ROM	BOSATTE	BOSATTE			
		I PERMANENTE BOLIGBYGG								BE- BOD- DE ROM PR. BO- LIG- ER PR. HUS	ROM PR. BO- LIG	PR. BO- LIG	PR. ROM
		I ALT	I ALT	I VANINGS- HUS I TILKN. TIL GARDSDRIFT OG I FRITTL. OG ENEBOLIGER	I ANDRE ENE- OG TC- MANN- BOLIGER OG SMAHUS	I BLCKK- ER	I ANDRE BYGG						
I ALT	2 541	3 651	3 423	1 686	1 607	130	228	15 767	10 951	1,4	4,3	3,0	0,7
1900 OG FØR	214	282	274	199	75	-	8	1 301	748	1,3	4,6	2,7	0,6
1901-1910	104	145	139	87	52	-	6	628	358	1,4	4,3	2,5	0,6
1911-1920	173	269	264	111	153	-	5	1 104	676	1,6	4,1	2,5	0,6
1921-1930	165	225	216	120	96	-	9	983	587	1,4	4,4	2,6	0,6
1931-1940	149	206	198	114	84	-	8	873	541	1,4	4,2	2,6	0,6
1941-1945	179	239	221	109	112	-	18	1 001	676	1,3	4,2	2,8	0,7
1946-1950	364	561	478	200	275	3	83	2 360	1 609	1,5	4,2	2,9	0,7
1951-1960	620	1 008	936	367	457	112	72	4 171	3 173	1,6	4,1	3,1	0,8
1961-1970	572	715	697	379	303	15	18	3 340	2 578	1,3	4,7	3,6	0,8
UOPPGITT	1	1	-	-	-	-	1	6	5	1,0	6,0	5,0	0,8

TABELL 11. BEBODDE BOLIGER ETTER HUSTYPE OG TALLET PÅ ROM, OG BOSATTE ETTER TALLET PÅ ROM I BOLIGEN

TALLET PÅ ROM, EKSKL. KJØKKEN	BEBODDE BOLIGER						I ANDRE BYGG	I ALT	PR. ROM
	I PERMANENTE BOLIGBYGG								
	I ALT	I ALT	I VANINGS- HUS I TILKN. TIL GARDSDRIFT OG I FRITTL. ENEBOLIGER	I ANDRE ENE- OG TOMANN- BOLIGER OG SMAHUS	I BLOKKER				
I ALT	3 651	3 423	1 686	1 607	130	228	10 951	0,7	
0 ROM ELLER UOPPGITT ..	-	-	-	-	-	-	-	-	
1 ROM I ALT	432	385	48	260	77	47	549	1,0	
MED KJØKKEN I ALT ...	222	201	42	148	11	21	323	0,9	
UNDER 6 KVM.	78	67	3	62	2	11	98	1,3	
6 KVM. OG MER	144	134	39	86	9	10	225	0,8	
UTEN KJØKKEN	210	184	6	112	66	26	226	1,1	
2 ROM I ALT	596	530	128	372	30	66	1 291	0,8	
MED KJØKKEN	591	526	127	369	30	65	1 280	0,8	
UTEN KJØKKEN	5	4	1	3	-	1	11	1,1	
3 ROM	908	857	323	519	15	51	2 681	0,7	
4 ROM	979	946	604	335	7	33	3 537	0,7	
5 ROM	414	394	315	79	-	20	1 605	0,6	
6 ROM	185	180	158	22	-	5	732	0,6	
7 ROM	82	76	63	13	-	6	333	0,5	
8 ROM OG MER	55	55	47	7	1	-	223	0,4	

TABELL 12. BEBODDE BOLIGER, ROM OG BOSATTE ETTER BOLIGTETTHET

	I ALT	BOSATTE PR. ROM, INKL. KJØKKEN PÅ 6 KVM. OG MER										0 ROM ELLER UOPP- GITT
		UNDER 0,25	0,25- 0,49	0,50- 0,74	0,75- 0,99	1,00- 1,24	1,25- 1,49	1,50- 1,74	1,75- 1,99	2,00 OG MER		
BEBODDE BOLIGER	3 651	123	667	1 087	581	875	161	88	14	55	-	
ROM	15 767	786	3 310	4 812	2 870	2 891	626	305	59	108	-	
BOSATTE	10 951	136	1 139	2 775	2 275	2 996	811	476	104	239	-	
ROM PR. BOLIG	4,3	6,4	5,0	4,4	4,9	3,3	3,9	3,5	4,2	2,0	-	
BOSATTE PR. BOLIG	3,0	1,1	1,7	2,6	3,9	3,4	5,0	5,4	7,4	4,3	-	

TABELL 13. BEBODDE BOLIGER, ROM OG BOSATTE ETTER BOLIGENS UTSTYR

	I ALT	INNLAGT VANN I HUSET									IKKE INN- LAGT VANN I HUSET	UOPP- GITT	
		EGET WC		FELLES WC		EGET ELLER FELLES WC OG UTEN BAD		UTEN WC					
		I ALT	I ALT	EGET BAD	FELLES BAD	EGET BAD	FELLES BAD	EGET ELLER FELLES BAD	UTEN BAD				UTEN BAD
BEBODDE BOLIGER	3 651	3 601	2 409	132	32	220	303	129	376	49	1		
ROM	15 767	15 580	11 317	376	88	402	977	692	1 728	186	1		
BOSATTE	10 951	10 854	8 019	268	58	325	649	408	1 127	96	1		
ROM PR. BOLIG	4,3	4,3	4,7	2,8	2,8	1,8	3,2	5,4	4,6	3,8	1,0		
BOSATTE PR. BOLIG	3,0	3,0	3,3	2,0	1,8	1,5	2,1	3,2	3,0	2,0	1,0		
BOSATTE PR. ROM	0,7	0,7	0,7	0,7	0,7	0,8	0,7	0,6	0,7	0,5	1,0		

TABELL 14. BEBODDE BOLIGER, ROM OG BOSATTE ETTER EIER-/LEIERFORHOLDET TIL BOLIGEN

	I ALT	BOLIGINNEHAVEREN DISPONERER BOLIGEN SOM									TJEN- ESTE- ELLER FOR- PAK- TER- BOLIG	UOPP- GITT
		EIER	LEIEBOER									
			MED AKSJE/ANDEL				UTEN AKSJE/ANDEL					
			I ALT	I ALT	MED INN- SKOTT	UTEN INN- SKOTT	I ALT	MED INN- SKOTT	UTEN INN- SKOTT			
BEBODDE BOLIGER ...	3 651	2 199	1 184	141	140	1	1 043	15	1 028	268	-	
ROM	15 767	11 021	3 955	514	508	6	3 441	48	3 393	791	-	
BOSATTE	10 951	7 532	2 846	376	:	:	2 470	42	2 428	573	-	
ROM PR. BOLIG	4,3	5,0	3,3	3,6	3,6	6,0	3,3	3,2	3,3	3,0	-	
BOSATTE PR. BOLIG	3,0	3,4	2,4	2,7	:	:	2,4	2,8	2,4	2,1	-	
BOSATTE PR. ROM ...	0,7	0,7	0,7	0,7	:	:	0,7	0,9	0,7	0,7	-	

TABELL 15. FOLKEMENGDEN ETTER ALDER, KJØNN OG TELLINGSKRETS

TELLINGSKRETS OG KJØNN	I ALT	ALDER									
		UNDER 7	7-15	16-19	20-24	25-29	30-39	40-49	50-59	60-69	70 OG OVER
KOMMUNEN I ALT	11 125	1 377	1 663	782	957	718	1 103	1 335	1 330	981	879
MENN I ALT	5 412	688	826	392	446	359	548	672	668	449	364
UGIFTE	2 687	688	826	390	324	115	82	86	82	57	37
GIFTE OG SEPARERTE	2 538	-	-	2	122	240	456	572	555	364	227
FØR GIFTE	187	-	-	-	-	4	10	14	31	28	100
KVINNER I ALT	5 713	689	837	390	511	359	555	663	662	532	515
UGIFTE	2 600	689	837	371	274	66	45	59	74	80	105
GIFTE OG SEPARERTE	2 551	-	-	19	236	288	492	563	495	316	142
FØR GIFTE	562	-	-	-	1	5	18	41	93	136	268
TETTBYGDE KRETSET I ALT ...	8 011	1 029	1 205	583	727	531	827	942	926	674	567
MENN	3 773	501	591	283	309	253	391	472	452	299	222
KVINNER	4 238	528	614	300	418	278	436	470	474	375	345
01 VESTBYEN I	722	108	122	59	66	52	78	113	59	43	22
MENN	358	52	68	33	29	27	36	52	36	17	8
KVINNER	364	56	54	26	37	25	42	61	23	26	14
02 VESTBYEN II	474	59	53	27	54	37	42	46	56	64	36
MENN	229	30	24	10	32	16	26	20	28	30	13
KVINNER	245	29	29	17	22	21	16	26	28	34	23
03 LAVIKA	783	91	80	50	84	64	53	88	119	74	80
MENN	379	38	46	27	40	35	29	43	54	33	34
KVINNER	404	53	34	23	44	29	24	45	65	41	46
04 MIDTBYEN I	665	73	69	40	50	62	52	77	85	80	77
MENN	293	37	29	19	14	29	25	35	44	35	26
KVINNER	372	36	40	21	36	33	27	42	41	45	51
05 MIDTBYEN II	799	79	67	64	118	55	61	66	95	84	110
MENN	296	35	24	13	29	22	29	35	40	33	36
KVINNER	503	44	43	51	89	33	32	31	55	51	74
06 ØSTBYEN	675	80	74	52	68	44	54	72	96	82	53
MENN	333	37	44	31	35	21	31	34	42	39	19
KVINNER	342	43	30	21	33	23	23	38	54	43	34
07 VESTRE BJØRUM	449	49	69	40	46	42	49	44	71	28	11
MENN	189	28	29	18	11	18	18	22	29	12	4
KVINNER	260	21	40	22	35	24	31	22	42	16	7
08 BJØRUM	1 249	160	301	101	63	54	214	178	103	54	21
MENN	601	83	135	52	27	26	95	95	56	23	9
KVINNER	648	77	166	49	36	28	119	83	47	31	12
10 HØYKNES	651	101	128	41	34	31	103	92	62	38	21
MENN	320	57	61	22	21	11	43	48	30	16	11
KVINNER	331	44	67	19	13	20	60	44	32	22	10
11 GULLVIK	271	60	42	16	35	32	21	31	14	14	6
MENN	142	28	26	7	13	19	11	18	9	8	3
KVINNER	129	32	16	9	22	13	10	13	5	6	3
16 SPILLUM	260	36	45	16	18	19	26	32	27	26	15
MENN	132	14	21	9	13	10	10	21	15	11	8
KVINNER	128	22	24	7	5	9	16	11	12	15	7
20 BANGSUND	1 013	133	155	77	91	39	74	103	139	87	115
MENN	501	62	84	42	45	19	38	49	69	42	51
KVINNER	512	71	71	35	46	20	36	54	70	45	64
SPREDTBYGDE KRETSET I ALT .	3 091	348	458	198	227	187	275	387	398	305	308
MENN	1 624	187	235	109	136	106	156	196	210	148	141
KVINNER	1 467	161	223	89	91	81	119	191	188	157	167
09 BJØRUM	52	6	4	2	9	7	3	5	9	6	1
MENN	29	5	2	2	4	4	2	3	5	2	1
KVINNER	23	1	2	-	5	3	1	2	4	4	1
12 HØYKNES	89	6	6	4	6	4	10	6	15	17	15
MENN	35	3	2	1	1	2	7	2	6	6	5
KVINNER	54	3	4	3	5	2	3	4	9	11	10
13 GULLVIK	262	27	49	22	19	14	22	29	40	17	23
MENN	134	15	24	13	11	3	13	14	21	9	11
KVINNER	128	12	25	9	8	11	9	15	19	8	12
14 SØRENGET	280	25	45	18	18	15	18	45	25	33	38
MENN	147	12	24	10	8	10	11	22	14	15	21
KVINNER	133	13	21	8	10	5	7	23	11	18	17
15 RØBERGVIK	118	6	20	7	4	5	12	14	19	21	10
MENN	68	3	13	5	3	4	8	9	9	9	5
KVINNER	50	3	7	2	1	1	4	5	10	12	5

TABELL 15, FORTS., FOLKEMENGDEN ETTER ALDER, KJØNN OG TELLINGSKRETS

TELLINGSKRETS OG KJØNN	I ALT	ALDER									
		UNDER 7	7-15	16-19	20-24	25-29	30-39	40-49	50-59	60-69	70 OG OVER
17 SPILLUM	396	39	61	27	30	28	36	57	54	35	29
MENN	206	15	33	17	18	17	19	28	30	17	12
KVINNER	190	24	28	10	12	11	17	29	24	18	17
18 KLINGA	432	54	65	30	36	32	47	61	42	34	31
MENN	247	32	38	13	24	19	29	33	24	17	18
KVINNER	185	22	27	17	12	13	18	28	18	17	13
19 BANGDALEN	228	41	29	16	11	16	20	28	23	20	24
MENN	115	25	13	6	4	9	9	15	12	10	12
KVINNER	113	16	16	10	7	7	11	13	11	10	12
21 BANGSUND/SELNES	71	12	7	2	4	5	8	4	14	9	6
MENN	35	3	3	1	3	3	4	4	8	4	2
KVINNER	36	9	4	1	1	2	4	-	6	5	4
22 REITAN/FLAK/AURSUNDLI	150	18	22	10	9	10	14	14	23	11	19
MENN	76	9	13	6	4	6	8	9	12	3	6
KVINNER	74	9	9	4	5	4	6	5	11	8	13
23 FOSSL./VINDSET/ELVAL	298	32	52	22	21	14	22	40	44	26	25
MENN	156	18	20	14	15	7	11	17	26	16	12
KVINNER	142	14	32	8	6	7	11	23	18	10	13
24 ALTE/SKORSTAD	255	33	31	18	20	13	23	30	36	32	19
MENN	142	21	19	8	14	8	14	14	16	20	8
KVINNER	113	12	12	10	6	5	9	16	20	12	11
25 HOVIK/HAMNES	293	26	31	13	30	13	22	34	43	31	50
MENN	142	12	15	6	20	9	11	13	22	14	20
KVINNER	151	14	16	7	10	4	11	21	21	17	30
26 HODDØY	58	7	14	-	4	1	7	9	4	6	6
MENN	32	5	7	-	3	-	4	5	1	4	3
KVINNER	26	2	7	-	1	1	3	4	3	2	3
27 DEVIKMO	109	16	22	7	6	10	11	11	7	7	12
MENN	60	9	9	7	4	5	6	8	4	2	6
KVINNER	49	7	13	-	2	5	5	3	3	5	6
UTEN FAST BOPEL I ALT	23	-	-	1	3	-	1	6	6	2	4
MENN	15	-	-	-	1	-	1	4	6	2	1
KVINNER	8	-	-	1	2	-	-	2	-	-	3

TABELL 16. PERSONER 16 ÅR OG OVER ETTER VIKTIGSTE KILDE TIL LIVSOPPHOLD, NÆRING, KJØNN OG TELLINGSKRETS

VIKTIGSTE KILDE TIL LIVSOPPHOLD											
INNTEKT AV EGET ARBEID											
TELLINGSKRETS OG KJØNN	I ALT	NÆRING							PEN- SJON, TRYGD	FOR- MUE, LÅN, STI- PEND M.V.	HUSAR- BEID I HJEM- MET, FORSØR- GET
		I ALT	JORD- SKOG- BRUK, FISKE M.V., HVAL- FANGST	INDU- STRI- M.V., BYGGE- OG ANL. VIRK- SOMHET	VARE- HANDEL	SAM- FERD- SEL	TJEN- ESTE- YTENDE NÆR- INGER	UOPP- GITT			
KOMMUNEN I ALT	8 085	4 012	419	1 391	611	426	1 157	8	1 574	223	2 276
MENN	3 898	2 810	357	1 236	360	362	488	7	674	104	310
KVINNER	4 187	1 202	62	155	251	64	669	1	900	119	1 966
TETTBYGDE KRETSE I ALT ...	5 777	2 950	35	1 073	535	339	964	4	1 001	180	1 646
MENN	2 681	1 981	34	946	316	287	395	3	396	72	232
KVINNER	3 096	969	1	127	219	52	569	1	605	108	1 414
01 VESTBYEN I	492	253	1	122	42	24	62	2	77	9	153
MENN	238	177	1	103	27	21	24	1	28	7	26
KVINNER	254	76	-	19	15	3	38	1	49	2	127
02 VESTBYEN II	362	175	1	81	32	18	43	-	92	7	88
MENN	175	125	1	72	23	16	13	-	40	6	4
KVINNER	187	50	-	9	9	2	30	-	52	1	84
03 LAVIKA	612	325	-	109	63	58	95	-	126	22	139
MENN	295	209	-	90	28	52	39	-	48	14	24
KVINNER	317	116	-	19	35	6	56	-	78	8	115
04 MIDTBYEN I	523	276	1	52	84	20	119	-	93	12	142
MENN	227	175	1	47	58	14	55	-	28	7	17
KVINNER	296	101	-	5	26	6	64	-	65	5	125
05 MIDTBYEN II	653	286	2	68	61	36	118	1	166	75	126
MENN	237	153	1	53	29	29	40	1	62	5	17
KVINNER	416	133	1	15	32	7	78	-	104	70	109
06 ØSTBYEN	521	260	1	82	48	42	86	1	91	12	198
MENN	252	181	1	73	32	34	40	1	36	11	24
KVINNER	269	79	-	9	16	8	46	-	55	1	134
07 VESTRE BJØRUM	331	191	5	36	34	14	102	-	26	14	100
MENN	132	96	5	29	18	12	32	-	11	5	20
KVINNER	199	95	-	7	16	2	70	-	15	9	80
08 BJØRUM	788	442	10	143	82	42	165	-	61	18	267
MENN	383	308	10	132	52	32	82	-	25	9	41
KVINNER	405	134	-	11	30	10	83	-	36	9	226
10 HØYKNES	422	241	4	84	40	25	88	-	43	4	134
MENN	202	164	4	73	26	23	38	-	19	3	16
KVINNER	220	77	-	11	14	2	50	-	24	1	118
11 GULLVIK	169	100	-	50	18	16	16	-	14	-	55
MENN	88	74	-	44	9	14	7	-	9	-	5
KVINNER	81	26	-	6	9	2	9	-	5	-	50
16 SPILLUM	179	94	1	54	10	14	15	-	30	1	54
MENN	97	75	1	50	6	12	6	-	14	1	7
KVINNER	82	19	-	4	4	2	9	-	16	-	47
20 BANGSUND	725	307	9	192	21	30	55	-	182	6	230
MENN	355	244	9	180	8	28	19	-	76	4	31
KVINNER	370	63	-	12	13	2	36	-	106	2	199
SPREDTBYGDE KRETSE I ALT .	2 285	1 055	383	317	75	87	191	2	559	42	629
MENN	1 202	825	322	289	44	75	93	2	268	31	78
KVINNER	1 083	230	61	28	31	12	98	-	291	11	551
09 BJØRUM	42	22	1	7	1	3	10	-	5	3	12
MENN	22	16	1	7	1	3	4	-	1	2	3
KVINNER	20	6	-	-	-	-	6	-	4	1	9
12 HØYKNES	77	35	4	10	5	4	12	-	25	3	14
MENN	30	19	3	8	3	2	3	-	9	1	1
KVINNER	47	16	1	2	2	2	9	-	16	2	13
13 GULLVIK	186	90	24	39	7	8	12	-	38	1	57
MENN	95	67	22	34	1	7	3	-	20	-	8
KVINNER	91	23	2	5	6	1	9	-	18	1	49
14 SØRENGET	210	94	31	38	4	6	15	-	57	2	57
MENN	111	69	22	34	3	6	4	-	32	2	8
KVINNER	99	25	9	4	1	-	11	-	25	-	49

TABELL 16, FORTS., PERSONER 16 ÅR OG OVER ETTER VIKTIGSTE KILDE TIL LIVSOPPHOLD, NÆRING, KJØNN OG TELLINGSKRETS

TELLINGSKRETS OG KJØNN	I ALT	VIKTIGSTE KILDE TIL LIVSOPPHOLD								PEN- SJON, TRYGD	FOR- MUE, LÅN, STI- PEND M.V.	HUSAR- BEID I HJEM- MET, FORSØR- GET
		INNTEKT AV EGET ARBEID										
		I ALT	NÆRING						UOPP- GITT			
			JORD- SKOG- BRUK, FISKE M.V., HVAL- FANGST	INDU- STRI M.V., BYGGE- OG ANL. VIRK- SOMPET	VARE- HANDEL	SAM- FERD- SEL	TJEN- ESTE- YTENDE NÆR- INGER					
15 RØBERGVIK	92	49	30	8	2	3	6	-	22	2	19	
MENN	52	42	26	8	2	2	4	-	7	1	2	
KVINNER	40	7	4	-	-	1	2	-	15	1	17	
17 SPILLUM	296	148	18	70	23	11	26	-	55	8	85	
MENN	158	119	15	64	15	10	15	-	26	5	8	
KVINNER	138	29	3	6	8	1	11	-	29	3	77	
18 KLINGA	313	134	28	55	13	9	29	-	90	2	87	
MENN	177	105	24	49	8	8	16	-	65	1	6	
KVINNER	136	29	4	6	5	1	13	-	25	1	81	
19 BANGDALEN	158	71	30	20	3	7	11	-	37	2	48	
MENN	77	55	27	17	1	6	4	-	17	2	3	
KVINNER	81	16	3	3	2	1	7	-	20	-	45	
21 BANGSUND/SELNES	52	27	13	6	1	3	4	-	12	-	13	
MENN	29	22	11	6	1	2	2	-	6	-	1	
KVINNER	23	5	2	-	-	1	2	-	6	-	12	
22 REITAN/FLAK/AURSUNDLI	110	51	24	16	1	4	6	-	28	-	31	
MENN	54	45	21	16	1	4	3	-	7	-	2	
KVINNER	56	6	3	-	-	-	3	-	21	-	29	
23 FOSSL./VINDSET/ELVAL	214	97	49	22	6	10	10	-	43	5	69	
MENN	118	82	44	20	4	9	5	-	20	5	11	
KVINNER	96	15	5	2	2	1	5	-	23	-	58	
24 ALTE/SKORSTAD	191	89	54	9	3	11	10	2	43	5	54	
MENN	102	76	48	9	1	10	6	2	14	4	8	
KVINNER	89	13	6	-	2	1	4	-	29	1	46	
25 HOVIK/HAMNES	236	100	48	9	5	3	35	-	72	6	58	
MENN	115	69	37	9	3	1	19	-	28	5	13	
KVINNER	121	31	11	-	2	2	16	-	44	1	45	
26 HODDØY	37	17	12	3	-	1	1	-	13	-	7	
MENN	20	12	7	3	-	1	1	-	7	-	1	
KVINNER	17	5	5	-	-	-	-	-	6	-	6	
27 DEVIKMO	71	31	17	5	1	4	4	-	19	3	18	
MENN	42	27	14	5	-	4	4	-	9	3	3	
KVINNER	29	4	3	-	1	-	-	-	10	-	15	
UTEN FAST BOPEL I ALT	23	7	1	1	1	-	2	2	14	1	1	
MENN	15	4	1	1	-	-	-	2	10	1	-	
KVINNER	8	3	-	-	1	-	2	-	4	-	1	

TABELL 17. HOVEDTALL FOR HUS OG BEBODDE BOLIGER I DE ENKELTE TELLINGSKRETSE

TELLINGSKRETS	HUS				BEBODDE BOLIGER							BO-SAT-TE PR. ROM
	AV DISSE:				AV DISSE MED:							
	I ALT	VAN.HUS TILKN. GARDS- DRIFT, FRITTL. ENEBOL.	BYGGEAR		I ALT	INNLAGT VANN I HUSET	EGET OG EGET BAD	WC OG EGET BAD	WC OG ELLERS	EGET ELLER FELLES WC OG UTEN BAD	EGET ELLER FELLES WC OG UTEN WC	
			1946-	1961-								
		1960	1970									
KOMMUNEN I ALT	2 541	1 612	984	572	3 651	3 602	2 409	384	303	129	0,7	
TETTBYGDE KRETSE I ALT ...	1 701	834	714	436	2 704	2 699	2 002	354	273	7	0,7	
01 VESTBYEN I	107	23	79	14	209	209	187	9	12	1	0,9	
02 VESTBYEN II	97	32	51	12	160	160	111	21	26	-	0,8	
03 LAVIKA	172	59	59	10	304	303	194	56	51	-	0,7	
04 MIDTBYEN I	119	7	80	7	274	274	206	40	28	-	0,6	
05 MIDTBYEN II	123	30	20	13	376	376	175	142	58	-	0,7	
06 ØSTBYEN	145	46	73	8	234	234	200	23	10	1	0,7	
07 VESTRE BJØRUM	84	19	69	13	165	165	145	15	4	-	0,7	
08 BJØRUM	294	157	77	194	338	338	312	9	9	-	0,7	
10 HØYKNES	166	133	56	73	192	190	160	11	6	1	0,7	
11 GULLVIK	66	57	18	37	72	70	57	4	5	-	0,8	
16 SPILLUM	66	56	35	23	73	73	51	4	8	2	0,7	
20 BANGSUND	262	215	97	32	307	307	204	20	56	2	0,7	
SPREDTBYGDE KRETSE I ALT .	840	778	270	136	947	903	407	30	30	122	0,6	
09 BJØRUM	17	13	6	9	17	16	14	-	-	1	0,7	
12 HØYKNES	26	19	10	1	36	34	16	5	1	2	0,6	
13 GULLVIK	66	59	28	9	72	63	24	-	3	13	0,7	
14 SØRENGET	73	69	25	14	85	81	38	3	5	9	0,6	
15 RØBERGVIK	38	36	10	2	41	38	4	2	-	10	0,6	
17 SPILLUM	119	108	42	21	129	125	78	5	8	7	0,6	
18 KLINGA	104	92	31	24	121	116	51	7	4	7	0,7	
19 BANGDALEN	65	62	34	8	70	69	35	3	7	5	0,7	
21 BANGSUND/SELNES	19	19	4	1	22	20	7	-	-	2	0,5	
22 REITAN/FLAK/AURSUNDLI	37	36	6	4	46	44	24	1	-	3	0,6	
23 FOSSL./VINDSET/ELVAL.	79	76	25	6	86	84	34	2	-	7	0,7	
24 ALTE/SKORSTAD	70	67	18	17	77	74	31	-	-	22	0,6	
25 HOVIK/HAMNES	88	84	22	14	98	94	36	-	1	24	0,5	
26 HODDØY	13	13	4	1	17	15	1	1	-	1	0,7	
27 DEVIKMO	26	25	5	5	30	30	14	1	1	9	0,6	

a. KRETSTORTEGNELSE

Krets- nr.	Navnet på kretsen	Krets- type ¹⁾	Omfang (Eiendommer med bebodde hus)
0	Uten fast bopel	0	..
1	Vestbyen I	T	Se vedlegg 3.
2	Vestbyen II	T	Se vedlegg 3.
3	Lavika	T	Se vedlegg 3.
4	Midtbyen I	T	Se vedlegg 3.
5	Midtbyen II	T	Se vedlegg 3.
6	Østbyen	T	Se vedlegg 3.
7	Vestre Bjørum	T	Se vedlegg 3.
8	Bjørum	T	Se vedlegg 3.
9	Bjørum	S	Gnr. 17. Unntatt bnr. under krets 8.
10	Høyknes	T	Se vedlegg 3.
11	Gullvik	T	Se vedlegg 3.
12	Høyknes	S	Gnr. 18. Unntatt bnr. under krets 10.
13	Gullvik	S	Gnr. 11-15, gnr. 16 bnr. 1, 2, 3/8 og 20. Unntatt bnr. under krets 11.
14	Sørenget	S	Gnr. 2, gnr. 3 bnr. 5, 12, 42, 48, 53, 57, 58 og 64, gnr. 6 bnr. 1, 7, 8, 12 og 15, gnr. 7-10, 14, gnr. 16 bnr. 5/7/16 og 19.
15	Røbergvik	S	Gnr. 1, gnr. 3 bnr. 3, 7, 8/46, 10, 11, 15, 16/17, 18/20, 23/24, 26-28, 31-34, 37/39, 40, 47, 59, 62, 63, 66 og 67, gnr. 4, 5, gnr. 6 bnr. 3-6, 11 og 13.
16	Spillum	T	Se vedlegg 3.
17	Spillum	S	Gnr. 19, gnr. 20 bnr. 1, 2, 5, 6, 8, 9, 11, 12, 14-16, 20, 22, 28, 30, 31, 34, 35, 37-39, 41-43, 45, 46, 49-51, 53, 58, 59, 66, 69, 75, 79, 86, 87, 92, 101-103, 105, 107, 117-120, 137-139, 142-145 og 147.
18	Klinga	S	Gnr. 20 bnr. 7 og 106, gnr. 21-23.
19	Bangdalen	S	Gnr. 24-29.
20	Bangsund	T	Se vedlegg 3.
21	Bangsund/Selnes	S	Gnr. 34 bnr. 43, gnr. 35.
22	Reitan/Flak/Aursundli	S	Gnr. 30-33, gnr. 34 bnr. 2, 10 og 24.
23	Fossland/Vindset/Elvalandet	S	Gnr. 38-42 og 49-52, gnr. 53 bnr. 11 og 19.
24	Alte/Skorstad	S	Gnr. 43-48.
25	Hovik/Hammes	S	Gnr. 37, gnr. 53 bnr. 1-5, 7-9, 13-15, 18, 21-24, 26 og 29-31, gnr. 54-58.
26	Hoddøy	S	Gnr. 59 og 60.
27	Devikmo	S	Gnr. 61-63.

1) T=Tettbygd krets. S=Spredtbygd krets.

b. INNDELINGEN I SOGN PR. 1. NOVEMBER 1970

Navnet på sognet	Omfang (tellingskretsnr.)	Navnet på sognet	Omfang (tellingskretsnr.)
Namsos	1 - 9	Klinga	16 - 22
Vemundvik	10 - 15	Otterøy	23 - 27

c. OVERSIKT OVER ENDRINGENE I KOMMUNEINNDELINGEN MELLOM TELLINGEN I 1960 OG TELLINGEN I 1970

Kretsnr. i 1970-tellingen	Kommune i 1960-tellingen	Kretsnr. i 1970-tellingen	Kommune i 1960-tellingen
1 - 7	1703 Namsos	23 - 26	1747 Otterøy
8 - 15	1745 Vemundvik	27	1748 Fosnes
16 - 22	1746 Klinga		

1703 NAMSOS

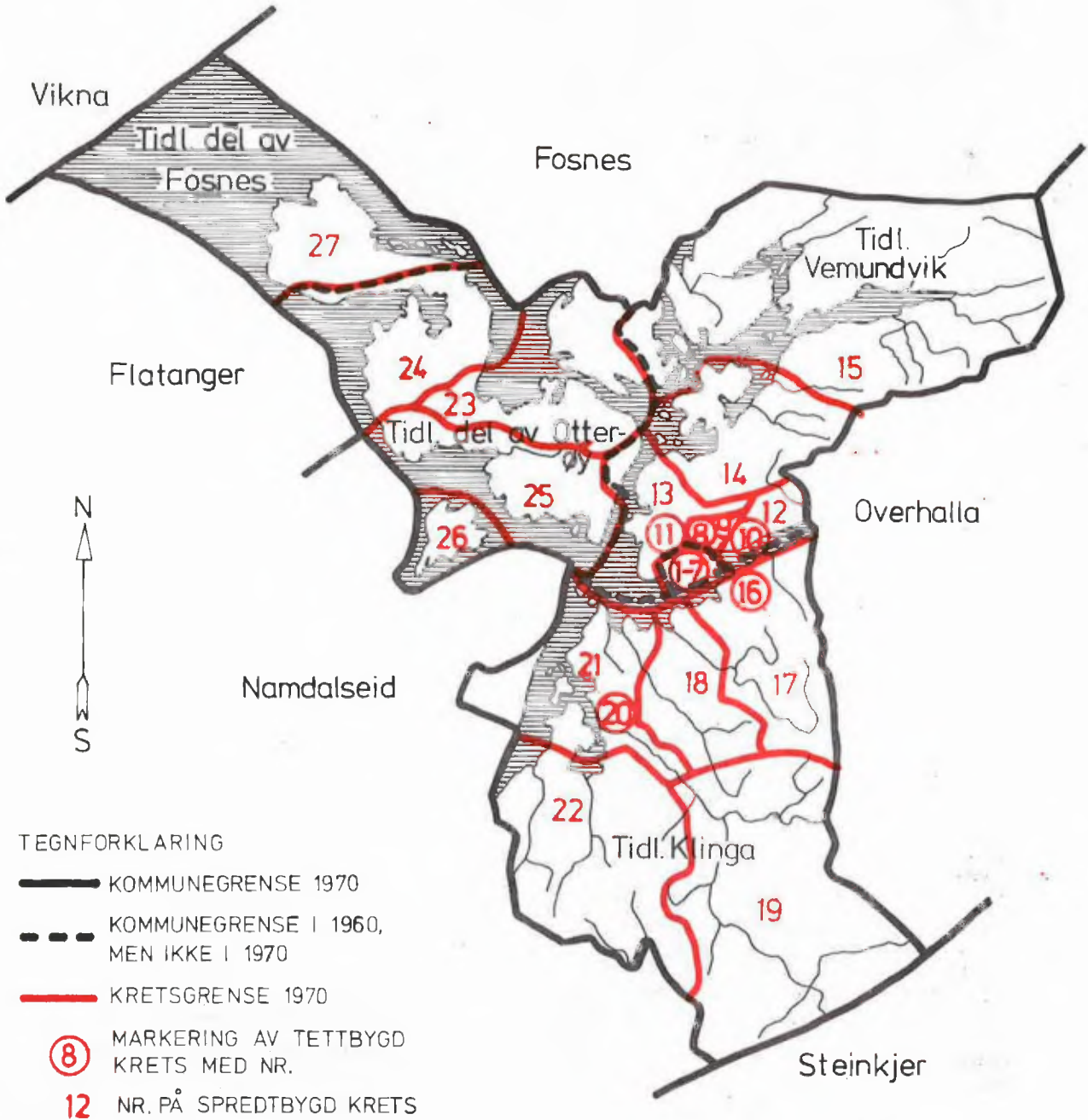

1703 NAMSOS

TETTBYGDE KRETSER

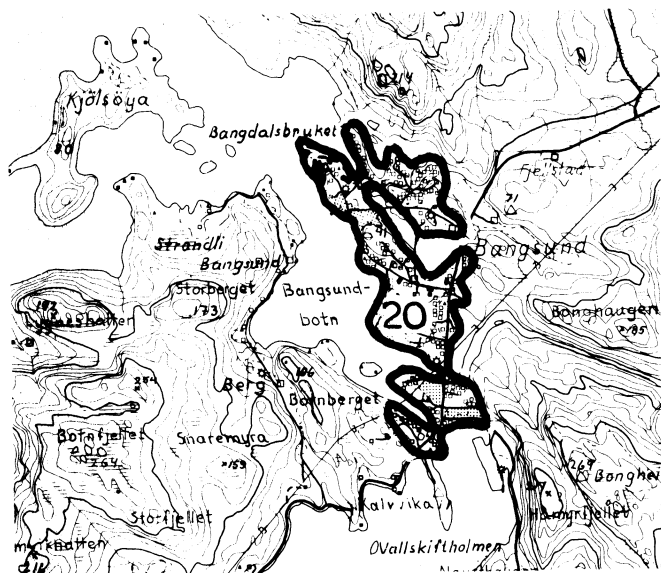
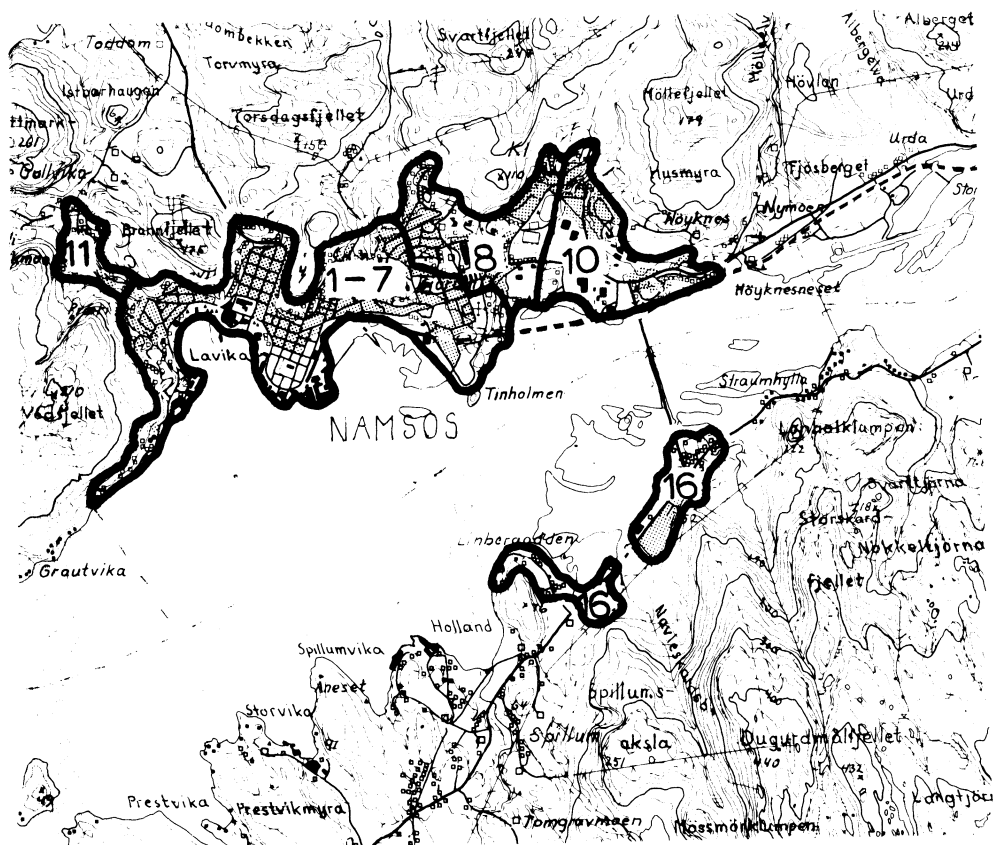

TEGNFORKLARING

— KRETSGRENSE 1970

11 NR. PÅ TETTBYGD KRETS

MÅLESTOKK 1: 50 000

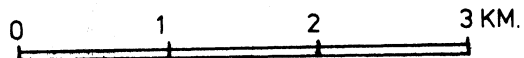

Med samtykke fra Norges Geografiske Oppmåler N G O's kartmateriale brukt som kartgrunn

(Forts.)

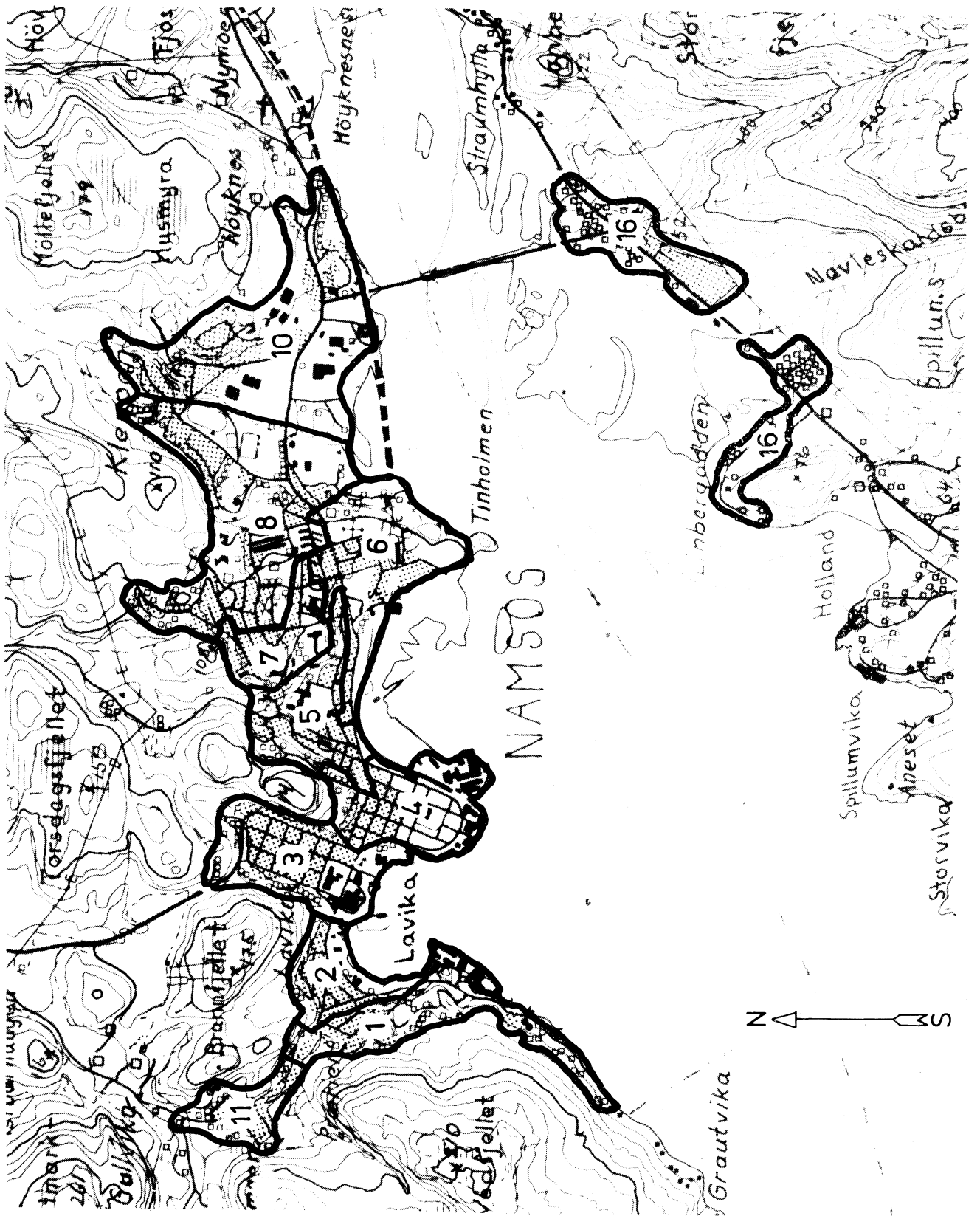

MÅLESTOKK 1:25 000

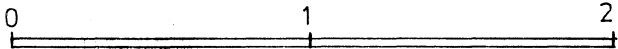

2 KM. Med samtykke fra Norges Geografiske Oppmåling er N G O's kartmateriale brukt som kartgrunnlag. Kartet er oppfotografert fra N G O's serie M 711.