

STATISTISKE KOMMUNEHEFTER

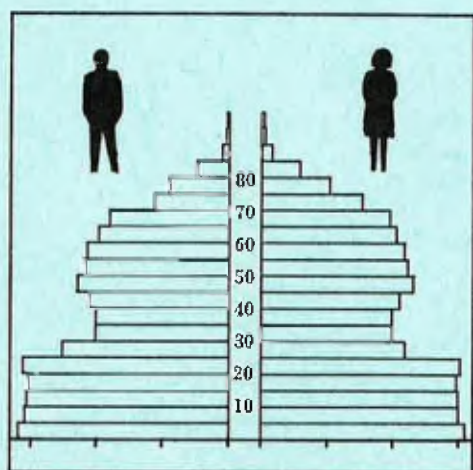

FOLKE- OG BOLIGTELLING

1. NOVEMBER 1970

1624 **RISSA**

STATISTISK SENTRALBYRÅ
OSLO

STATISTISKE KOMMUNEHEFTER



FOLKE- OG BOLIGTELLING
1. NOVEMBER 1970

1624 RISSA

STATISTISK SENTRALBYRÅ
OSLO 1973

STATE OF NEW YORK
IN SENATE
January 11, 1911.

REPORT
OF THE

COMMISSIONERS OF THE LAND OFFICE
IN RESPONSE TO A RESOLUTION
PASSED BY THE SENATE
MAY 11, 1909.

FORORD

Den første statistikken utarbeidd på grunnlag av oppgaver til folketellingen i 1970, ble publisert i desember 1971 i heftet "Folkemengden etter alder og ekteskapeleg status, 31. desember 1970".

I serien Statistiske kommunehefter legger Statistisk Sentralbyrå fram de viktigste resultater fra Folke- og bolig telling 1970 for hver enkelt kommune. Heftene vil bli utgitt fra midten av 1972 til siste halvdel av 1973. Da kontrollen av tellingsoppgavene ikke er avsluttet når kommuneheftene utarbeides, er tallene i disse heftene foreløpige.

Endelige tall for hele landet vil bli publisert i 6 hefter som ventes å bli utgitt i 1974. Disse publikasjonene vil også inneholde tabeller med geografiske fordelinger. I tillegg til de tabellene som blir trykt, vil det bli utarbeidd tabeller med mer detaljert statistikk. På grunnlag av tellingsresultatene vil det videre bli utarbeidd et bosettingskart og flere større spesialartikler.

Professor Hallstein Myklebost, Geografisk Institutt, Universitetet i Oslo, har vært Byråets konsulent i arbeidet med kretsinnstillingen.

Statistisk Sentralbyrå, Oslo, 2. mai 1972

Petter Jakob Bjerve

Einar Jensen

Handwritten text at the top of the page, mostly illegible due to fading and blurring.

Main body of handwritten text, appearing as several lines of bleed-through from the reverse side of the page. The text is mirrored and largely illegible.

Additional handwritten text or markings, possibly a signature or date, located in the lower middle section of the page.

Large area of very faint, illegible handwritten text at the bottom of the page, likely bleed-through from the back.

INNHold

	Side
Prinsipper og definisjoner	7
1. Omfanget av Folke- og bolig telling 1970	7
2. Definisjon av personkjennemerker	7
3. Definisjon av familie- og husholdningstype	10
4. Definisjon av hus og bolig og hus- og boligkjennemerker	11
5. Inndelingen i tellingskretser	13
6. Merknader til tabell 1	14
Tabeller	
1. Folkemengden ved folketellingene 1801-1970	16
2. Folkemengden etter kjønn og inntektstakernes viktigste kilde til livsopphold og næring ...	16
3. Personer 16 år og over etter yrkesaktivitet, kjønn og alder	16
4. Personer 16 år og over med minst 100 arbeidstimer etter yrkesstatus, arbeidstid, kjønn og næring/yrkesområde	17
5. Personer 16-69 år etter yrkesaktivitet, kjønn og høyeste utdanning	18
6. Yrkesaktive, skoleelever og studenter 16 år og over etter kjønn og arbeids-/skole-/studie- sted pr. 1. november 1970	19
7. Familier og personer etter familietype og husholdningstype	19
8. Personer 16 år og over med egen bolig etter alder, ekteskapelig status og kjønn	19
9. Hus, boliger, rom og bosatte etter hustype	20
10. Beboede boliger etter hustype og byggeår, og hus, rom og bosatte etter husets byggeår	20
11. Beboede boliger etter hustype og tallet på rom, og bosatte etter tallet på rom i boligen .	20
12. Beboede boliger, rom og bosatte etter boligtetthet	21
13. Beboede boliger, rom og bosatte etter boligens utstyr	21
14. Beboede boliger, rom og bosatte etter eier-/leierforholdet til boligen	21
15. Folkemengden etter alder, kjønn og tellingskrets	22
16. Personer 16 år og over etter viktigste kilde til livsopphold, næring, kjønn og tellings- krets	23
17. Hovedtall for hus og beboede boliger i de enkelte tellingskretser	25
Vedlegg	
1 a. Kretsfortegnelse	27
1 b. Inndelingen i sogn pr. 1. november 1970	28
1 c. Oversikt over endringene i kommuneinndelingen mellom tellingen i 1960 og tellingen i 1970	28
2. Kartskisse over kretsinnndelingen	29
3. Oversiktskart over tettbygde kretser	31

Standardtegn

- .. Oppgave mangler
- : Tall kan ikke offentliggjøres
- Null



PRINSIPPER OG DEFINISJONER

1. OMFANGET AV FOLKE- OG BOLIGTELLING 1970

Folketellingen omfatter alle personer (også utenlandske statsborgere) som ifølge Forskrifter av 20. januar 1970 om ordningen og føringen av folkeregistrene, var registrert som bosatt i Norge på tellingstidspunktet den 1. november 1970.

I boligteellingen har en med alle hus og privatboliger (privatleiligheter m.v.) hvor minst én person var registrert bosatt den 1. november 1970. Hus og boliger som var ubebodd eller som var bebodd bare av midlertidig tilstedeværende (f.eks. ugifte personer som oppholdt seg utenom foreldrenes hjem på grunn av studier), omfattes således ikke av tellingen. Heller ikke er boliger for forpleide i aldershjem, pleiehjem og barnehjem og for losjerende i pensjonater, hoteller o.l. med. Hus hvor alle eller en del av de registrert bosatte var forpleide eller losjerende, er derimot inkludert.

I avsnitt 2 er det gjort nærmere rede for bostedsbegrepet (det sted som en person skal regnes som bosatt) og i avsnitt 4 for hus- og boligbegrepet.

2. DEFINISJON AV PERSONKJENNEMERKER

Når ikke annet er nevnt, refererer personopplysningene seg til den 1. november 1970.

Bosted

Den enkelte person er i tellingen regnet å ha sitt bosted i den kommune og i den bolig hvor vedkommende var registrert som bosatt den 1. november 1970 ifølge forskriftene om ordningen og føringen av folkeregistrene. Hovedregelen er her at en person skal registreres som bosatt der hvor vedkommende regelmessig tar sin døgnhvile. De viktigste registreringsreglene er ellers:

Bostedsforhold	Skal registreres som bosatt i
Gift person som p.g.a. arbeid, studier, avtjening av verneplikt e.l. oppholder seg utenom ektefellens felles bolig	Ektefellens felles bolig
Ugift person som p.g.a. studier, skolegang eller avtjening av verneplikt oppholder seg utenom foreldrenes/forsørgers bolig	Foreldrenes/forsørgers bolig
Ugift person med eget arbeid og som vanligvis ikke bor hos foreldre/forsørger	Boligen der personen vanligvis bor
Person som p.g.a. ferie, besøk hos kjente, forretningsreise e.l. er fraværende fra boligen der vedkommende vanligvis bor	Boligen der personen vanligvis bor
Person som er forpleid i barnehjem, aldershjem, pleiehjem eller er satt bort i privat pleie	Barnehjemmet, aldershjemmet, pleiehjemmet eller boligen hvor personen er i pleie. (På grunn av registreringsvanker er imidlertid en del personer som var anbrakt i pleiehjem, registrert som bosatt i privatbolig på tellingstidspunktet.)
Person som er innlagt på sykehus eller anbrakt på arbeidsskole, arbeidsanstalt eller i fengsel	Boligen der personen var bosatt før innleggelsen eller anbringelsen

Personer som ikke kan henføres til en bestemt bolig, er regnet til gruppen "Uten fast bopel". Av registreringstekniske grunner har en imidlertid i tellingen også måttet ta med enkelte personer med fast bosted i denne gruppen. Personer uten fast bopel er som regel registrert som bosatt i den kommunen hvor de sist hadde fast bosted.

I det følgende er begrepet "Bosatt" brukt i samme betydning som begrepet "Registrert bosatt". Det er ikke som ved tidligere tellinger, hentet inn opplysninger om midlertidig bosted. Fra 1970-tellingen kan det derfor ikke gis oppgaver over den tilstedeværende befolkning.

Alder

I fordelingene etter alder er den enkelte person gruppert etter alder pr. 31. desember 1970 (1970 minus fødselsår), og ikke som ved tidligere tellinger etter alder på tellingstidspunktet.

Ekteskapelig status

Det er brukt fire hovedgrupperinger etter ekteskapelig status, nemlig ugifte, gifte, separerte og før gifte. Som før gifte er regnet skilte, enker og enkemenn.

Utdanning

Oppgavene over utdanning omfatter enkeltutdanninger på heltid av minst 5 måneders normal varighet og deltidsutdanninger av tilsvarende varighet. For personer med flere enkeltutdanninger, er den utdanning som har lengst samlet varighet (normal varighet av enkeltutdanningen tillagt varigheten av den forutdanning som kreves) regnet som høyeste utdanning. Av utdanninger med lik samlet varighet, er den som antas å være av størst yrkesmessig betydning, oppfattet som personens høyeste utdanning. Klassifiseringen er i samsvar med Standard for utdanningsgruppering (Statistisk Sentralbyrås Håndbøker, nr. 28). I tellingen er det imidlertid foretatt følgende tre-delning av standardens gymnasnivå (samlet utdanningsvarighet 10-12 år):

1. Utdanning på gymnasnivå I (10 år)
2. Utdanning på gymnasnivå II (11 år)
3. Utdanning på gymnasnivå III (12 år)

Videre er utvidet grunnskoleutdanning (10. frivillig år) i tellingen gruppert sammen med 9-årig grunnskole, mens den er skilt ut som egen gruppe under gymnasnivå i Standard for utdanningsgruppering.

Yrkesaktivitet

Som yrkesaktivitet er regnet alt arbeid mot vederlag, enten i form av lønn, inntekt av egen bedrift, naturalier e.l., inklusive arbeid som familiemedlem uten fast lønn i familiebedrift (f.eks. gårdsbruk, forretning m.v.), vernepliktstjeneste og tilsvarende plikttjeneste, men eksklusive husarbeid for egen familie.

I gruppen "Med yrkesaktivitet" er tatt med alle personer 16 år og over som utførte yrkesaktivitet i hele eller en del av perioden 1. november 1969 - 31. oktober 1970, også personer som begynte eller sluttet i arbeidslivet i denne perioden, deltidsarbeidere og elever og studenter som hadde hatt feriearbeid.

I tidligere tellinger er personer med inntekt av egen yrkesaktivitet som viktigste kilde til livsopphold, regnet til yrkesbefolkningen (personer med yrke). I disse tellingene avviker imidlertid definisjonen av yrkesaktivitet på enkelte punkter fra definisjonen som er gitt ovenfor. I 1970-tellingen er ikke en bestemt gruppe av personer regnet som yrkesbefolkning. Det er imidlertid gitt fordelinger etter viktigste kilde til livsopphold og etter arbeidstid.

Viktigste kilde til livsopphold

Personer 16 år og over er gruppert etter den kilde til livsopphold som var viktigst de siste 12 månedene før tellingstidspunktet.

Med inntekt av eget arbeid er ment inntekt av egen yrkesaktivitet.

"Pensjon, trygd" omfatter syketrygd, arbeidsløshetsstrygd, forsørgertrygd, uføretrygd, alderstrygd, yrkesskadetrygd, krigspensjon, bedriftspensjon o.l. Ektefeller som hadde hver sin pensjon som viktigste kilde til livsopphold, er begge gruppert under denne kilden til livsopphold. I disse tilfellene er således ikke den ene ektefellen regnet som forsørget eller å ha husarbeid i hjemmet som viktigste kilde til livsopphold.

Som formue, lån m.v. er også regnet føderåd, leieinntekt, forpaktningssinntekt, annen formuesinntekt og utbetalinger i samband med livsforsikring eller individuell pensjonsforsikring.

"Stipend m.v." omfatter foruten stipend, underhold fra andre enn privatpersoner (f.eks. stønader fra det offentlige, institusjoner eller bedrifter), unntatt pensjon og trygd.

I gruppen "Husarbeid i hjemmet, forsørget" er tatt med alle personer som ikke hadde en av kildene som er spesifisert foran, som den viktigste kilde til livsopphold.

Inntektstaker/Ikke-inntektstaker

Som inntektstakere er regnet personer 16 år og over med inntekt av eget arbeid; pensjon, trygd m.v.; formue, lån m.v. eller stipend m.v. som viktigste kilde til livsopphold. Tilsvarende er som ikke-inntektstakere regnet alle personer under 16 år og personer 16 år og over som under viktigste kilde til livsopphold er gruppert på "Husarbeid i hjemmet, forsørget". Husmødre som ikke var inntektstakere, er skilt ut som egen gruppe. Denne gruppen omfatter gifte kvinner 16 år og over med husarbeid i hjemmet som viktigste kilde til livsopphold.

I tabell 2 er ikke-inntektstakere gruppert etter samme kilde til livsopphold/næring som en inntektstaker i samme familie (definisjon av familieenheten er gitt i avsnitt 3). Denne inntektstakeren er valgt ut etter følgende prioritetsrekkefølge:

1. Mannlig ektefelle/far
2. Kvinnelig ektefelle/mor
3. Eldste sønn, nest eldste sønn osv.
4. Eldste datter, nest eldste datter osv.

Personer som tilhørte familie uten en eneste inntektstaker, er i tabell 2 gruppert under uoppgitt kilde til livsopphold.

Elever, studenter (tabell 5)

Som elever og studenter er i tabell 5 regnet personer som i løpet av de siste 12 måneder før tellingstidspunktet, gikk på skole eller studerte, uten hensyn til andre aktiviteter som f.eks. yrkesaktivitet.

Arbeidstid

Opgavene over arbeidstid gjelder perioden 1. november 1969 - 31. oktober 1970 og omfatter tid som er gått med til yrkesaktivitet. Tid som er brukt til skolearbeid, studier og husarbeid for egen familie, er således ikke inkludert. Personer som i perioden hadde mindre enn i alt én måned sykefravær, og ellers - bortsett fra ferie - arbeidet full dag hele perioden, er regnet å ha hatt heldagsarbeid.

Generelt om grupperingen etter næring, yrke og yrkesstatus

Personer 16 år og over med yrkesaktivitet er gruppert på næring etter arten av virksomheten til den bedrift som den enkelte arbeidet i hele tiden eller lengst tid de siste 12 måneder før tellingstidspunktet. Disse personene er videre gruppert på det yrke og den yrkesstatus som de hadde hele tiden eller lengst tid i bedriften i 12-månedersperioden.

Næring

Næringsgrupperingen er foretatt etter 1960-utgaven av Standard for næringsgruppering i offentlig norsk statistikk (Statistisk Sentralbyrås Håndbøker, nr. 9). Denne standarden er i samsvar med International Standard Industrial Classification of All Economic Activities (ISIC), Rev. 1.

Med begrepet "Industri m.v." som er brukt i tabelldelen, er ment næringene bergverksdrift m.v., industri og kraft- og vannforsyning m.v. Videre er som "Samferdsel" regnet næringene sjøtransport og annen samferdsel. Samlegruppen "Tjenesteytende næringer" omfatter finansinstitusjoner, eieomsdrift, offentlig administrasjon og forsvar, offentlig og privat tjenesteyting og personlig tjenesteyting. I tabell 4 er under "Annen tjenesteyting" tatt med næringsgrenene hotell- og restaurantdrift og vask, rensing og andre personlige tjenester.

Yrke

Yrkesgrupperingen er foretatt etter Standard for yrkesgruppering i offentlig norsk statistikk (utgitt av Arbeidsdirektoratet i 1965) som i prinsippet følger 1958-utgaven av International Standard Classification of Occupations (ISCO).

Yrkesstatus

I tellingen er det brukt følgende fire grupperinger etter yrkesstatus:

1. Ansatt
2. Selvstendig uten leid hjelp
3. Selvstendig med leid hjelp
4. Familiemedlem uten fast lønn i familiebedrift

Personer (også medeiere) som arbeide i firmaer organisert som aksjeselskap, andelslag eller annen selskapsform med begrenset ansvar, er alltid regnet som ansatte.

En person er regnet som selvstendig (med eller uten leid hjelp) dersom vedkommende drev firmaet alene for egen regning eller sammen med andre som medeier med ubegrenset ansvar (f.eks. i ansvarlig selskap). I de tilfelle hvor ektefeller arbeide i felles virksomhet (f.eks. gårdsbruk, forretning) som ikke var organisert som aksjeselskap e.l., er den ene ektefellen regnet som selvstendig og den andre som familiemedlem uten fast lønn i familiebedrift. Gruppen "Familiemedlem uten fast lønn i familiebedrift" omfatter ellers personer som arbeide i familievirksomhet uten fast avtalt lønn og som verken var eier eller medeier i virksomheten. Et familiemedlem uten fast lønn kan imidlertid ha vederlag for arbeidet i form av kost og losji, andel av overskott e.l.

I tabell 4 er det gitt oppgaver over tallet på henholdsvis ansatte og selvstendige (med eller uten leid hjelp). Differansen mellom summer av disse tall og totaltall utgjør følgelig tallet på familiemedlemmer uten fast lønn i familiebedrift.

Arbeids-/skole-/studiested

Personer som pr. 1. november 1970 både hadde inntekt av eget arbeid og som gikk på skole eller studerte, er i tabell 6 gruppert som yrkesaktive og etter arbeidssted dersom arbeidstiden de foregående 12 månedene utgjorde minst 1 000 timer. I motsatt fall er de gruppert som skoleelever/studenter og etter skole-/studiested.

Som personer med annet arbeidssted er regnet personer som arbeide i flere kommuner, var til sjøs eller som arbeide i utlandet. Tilsvarende er personer som studerte i utlandet gruppert under annet studiested.

Egen bolig

Ektefeller som var bosatt i samme privatbolig og hvor minst én av ektefellene var boliginnhaver, er begge regnet å ha egen bolig. For øvrig er bare boliginnhaveren eller én av boliginnhaverne gruppert under "Egen bolig". Forpleide i aldershjem, barnehjem og pleiehjem og losjerende i pensjonater og hoteller m.v. er aldri regnet å ha egen bolig.

Definisjon av begrepet "Boliginnhaver" er gitt i kapittel 4 under avsnittet "Eier-/leierforhold".

3. DEFINISJON AV FAMILIE OG HUSHOLDNINGSTYPE

Grupperingene på familie og husholdningstype refererer seg til tellingstidspunktet den 1. november 1970.

Familie

Til én og samme familie er regnet:

1. Ektepar og eventuelle ugifte barn registrert bosatt i samme privatbolig, aldershjem, pleiehjem, pensjonat, hotell e.l.
2. Far/mor med ugifte barn registrert bosatt i samme privatbolig, aldershjem, pleiehjem, pensjonat, hotell e.l.
3. Hver enkelt person som ikke hører inn under noen av de to gruppene som er spesifisert ovenfor (bl.a. personer uten fast bopel). Disse personene danner således hver for seg egen familie (familie med én person).

I familier med ektepar er også tatt med eventuelle ugifte barn av bare den ene ektefellen og ugifte adoptivbarn og stebarn, men ikke fosterbarn.

Av reglene som er nevnt ovenfor, går det fram at personer (f.eks. ektefeller) som ikke var registrert bosatt i samme privatbolig, aldershjem, pleiehjem, pensjonat, hotell e.l., aldri er gruppert under samme familie. Videre går det fram at gifte, separerte, skilte, enker og enkemenn ikke i noe tilfelle er regnet til samme familie som foreldrene. Når f.eks. et ektepar bor sammen med en skilt datter, danner ektefellene egen familie og datteren egen familie. Ellers kan nevnes at ugifte søsken som har felles bolig, men hvor ingen av foreldrene er bosatt, hver for seg er regnet som særskilt familie.

Husholdningstype

Det er skilt mellom tre hovedtyper av husholdning, nemlig privathusholdning, felleleshusholdning og annen husholdning.

Gruppen "Privathusholdning" omfatter personer som var registrert som bosatt i privatbolig. Denne husholdningstypen er videre splittet opp etter tallet på familier i husholdningen. Som husholdningsenhet er her regnet bolighusholdning (som omfatter alle bosatte i samme bolig) og ikke kostholdning som ved tidligere tellinger.

Til felleleshusholdning er regnet forpleide som var registrert bosatt i aldershjem, barnehjem og pleiehjem og losjerende som var registrert bosatt i pensjonat, hotell e.l.

Betjeningspersonale bosatt ved felleleshusholdninger er alltid gruppert under privathusholdning. Det samme gjelder militært personell som var bosatt i militærforlegning.

Annen husholdning omfatter personer uten fast bopel.

4. DEFINISJON AV HUS OG BOLIG OG HUS- OG BOLIGKJENNEMERKER

Hus- og boligopplysningene refererer seg til den 1. november 1970.

Hus

Som eget hus er som hovedregel regnet bygg som fra kjeller til loft er atskilt fra andre bygg. Fra denne regelen er det gjort følgende to unntak:

1. Hver enkelt bolig i vertikalt delte tomannsboliger og i rekke, kjede, atrium og terrasse er alltid regnet som særskilt hus.

2. Selv om det fra kjeller til loft er skillevegg(er) uten gjennomgang, er henholdsvis horisontalt delte tomannsboliger som er bygd sammen i rekke e.l., og hver enkelt blokk regnet til ett og samme hus.

Som nevnt under avsnitt 1, omfatter tellingen alle hus hvor minst én person var registrert som bosatt den 1. november 1970.

Bolig

Til en bolig (leilighet m.v.) er som hovedregel regnet rom som er bygd (eller ombygd) til bruk for én person eller for flere personer med fellesskap i kost og losji, og hvor det er adkomst til rommene (rommet) uten å måtte gå gjennom en annen bolig. Avgrensingen av boligenhetene er ellers foretatt etter følgende spesielle regler:

1. En hybel med egen inngang (utenfra eller fra korridor, oppgang e.l.) og som er bygd i tilknytning til en bolig, er regnet som særskilt bolig bare når hybelboeren (hybelboerne) selv holdt kosten.

2. Hybler uten egen inngang er ikke skilt ut som særskilte boliger.

3. I hybelbygg o.l. er hver enkelt hybel regnet som egen bolig, også i de tilfelle flere hybler har felles gang, hall, bad og/eller kjøkken.

4. I bygg for felleleshusholdning, i hus som er bygd i tilknytning til slike bygg og i militærforlegninger er hybler o.l. for ansatte regnet som særskilte boliger. Likeledes er rom som ble brukt av en ansatt med ektefelle og eventuelle barn, regnet til én og samme bolig.

Med privatbolig er i tellingen ment boliger som ikke er bebodd av forpleide i aldershjem, barnehjem og pleiehjem eller av losjerende i pensjonater, hoteller o.l. Boliger for ansatte (f.eks. sykepleiere) ved felleleshusholdninger er således regnet som privatboliger. Det samme gjelder boliger for befal m.v. i militærforlegninger.

Som nevnt under avsnitt 1, omfatter tellingen alle privatboliger hvor minst én person var registrert bosatt den 1. november 1970. Som betegnelse på disse boligene er i tabelldelen brukt "Bebodde boliger". For de enkelte hus som er med i tellingen, er det imidlertid hentet inn oppgaver over samlet tall på privatboliger (inkl. ubebodde boliger og boliger med bare midlertidig bosatte). Tallene på boliger i alt i tabell 9 gjelder disse boligene.

Rom

Oppgavene over tall på rom refererer seg til boliger som er med i tellingen, og omfatter beboelsesrom på 6 m² eller mer som kan nyttes året rundt. Bortsett fra i tabell 11, er også kjøkken på 6 m² eller mer inkludert. Entré, hall, bad, alkove, hems og rom som bare nyttes i næringsvirksomhet (f.eks. kontor) er ikke med.

Bosatte

Tallene på bosatte omfatter personer registrert som bosatt i privatboliger og således ikke personer som er regnet til felleleshusholdning og personer uten fast bopel.

Hustype

Som våningshus i tilknytning til gårdsdrift er - uansett hustype ellers - regnet hus hvor gårdbrukeren selv, forpakter eller kårfolk var bosatt, men ikke hus for gårdsarbeidere og hus på nedlagte bruk.

Hustypen "Frittliggende enebolig" omfatter hus med én bolig og med minst en halv meters avstand til nærmeste hus (unntatt garasje o.l.).

Til gruppen "Enebolig i rekke, kjede, atrium m.v." er også regnet husenhetene i vertikalt delte tomannsboliger.

Horisontalt delt tomannsbolig er hus med to vanlige leiligheter (som kan ha ulik størrelse) og hvor den ene leiligheten ligger i en etasje over den annen.

Hustypen "Annet småhus" omfatter hus med inntil 2½ etasjer (ekskl. underetasje), unntatt våningshus i tilknytning til gårdsdrift, eneboliger og horisontalt delte tomannsboliger. Hus som har én eller to vanlige leiligheter og hybelleilighet som er skilt ut som egen bolig, er også gruppert under denne hustypen.

Som blokk er regnet hus med 3 etasjer (ekskl. underetasje) eller mer.

Provisorisk boligbygg er hus m.v. som helt eller delvis er tatt i bruk til bolig for 10 år eller mindre (inkl. campingvogner, båter, telt, gammer o.l.).

Gruppen "Forretningsbygg m.v." omfatter hus hvor halvparten eller mindre av golvarealet nyttes til privatboliger, unntatt bygg for felleleshusholdning. Hus med to etasjer og hvor det er forretning i første etasje og bolig i annen etasje, er alltid gruppert under denne hustypen.

Som bygg for felleleshusholdning er regnet hus hvor det for bosatte og/eller midlertidig tilstedeværende er organisert felleleshusholdning. Hus i studentbyer o.l. er imidlertid aldri gruppert her. Av avgrensingsregler som det er gjort rede for under andre avsnitt, går det fram at oppgaver over tall på boliger, rom og bosatte i bygg for felleleshusholdning, bare omfatter privatboliger og rom og bosatte i disse boligene.

Byggeår

Som byggeår er for det enkelte hus regnet det år da minst halvparten av boligene i huset var ferdige til innflytning. Hus som er ombygd, er gruppert etter opprinnelig byggeår.

WC, bad

Boliger med eget wc/egat bad omfatter boliger med wc/bad som bare de bosatte i boligen har rett til å nytte, uten hensyn til om wc/bad ligger i eller utenfor boligen. Som boliger med felles wc/felles bad er regnet boliger som har wc/bad felles med en eller flere andre boliger.

Eier-/leierforhold

Personer med råderett over boligen som de er bosatt i (eier, leier den e.l.), er regnet som boliginnehavere.

Boliginnehavere (f.eks. medlemmer av borettslag) med aksje eller andel som gir boret til boligen, er alltid regnet som leieboere med aksje/andel, også i de tilfelle det er betalt innskott som er høyere enn pålydende verdi av aksjen/andelen.

Leieboere med innskott er boliginnehavere som har betalt innskott (f.eks. obligasjonsinnskott) for å leie boligen, men ikke leieboere som bare har betalt forskott på husleie.

Boliginnehavere som disponerer boligen vederlagsfritt eller som kårbolig, er regnet som leieboere.

En boliginnehaver er regnet å disponere boligen som tjenestebolig når den er stilt til disposisjon i samband med tjenesteforhold på vilkår av at boligen må fraflyttes når tjenesteforholdet opphører, uten hensyn til om det betales husleie eller ikke. Boliger som boliginnehaveren har aksje, andel eller innskott i, er imidlertid aldri regnet som tjenestebolig.

Gjennomsnittstall

Boliger pr. hus er lik tallet på privatboliger i hus som er med i tellingen (inkl. ubebodde boliger og boliger med bare midlertidig tilstedeværende) dividert med tallet på hus som er med i tellingen.

Bebodde boliger pr. hus er lik tallet på privatboliger som er med i tellingen dividert med tallet på hus som er med i tellingen.

Rom pr. bolig er lik tallet på rom (inkl. kjøkken på 6 m^2 eller mer) i privatboliger som er med i tellingen dividert med tallet på disse boligene.

Bosatte pr. bolig er lik tallet på bosatte i privatboliger dividert med tallet på privatboliger som er med i tellingen.

Bosatte pr. rom er lik tallet på bosatte i privatboliger dividert med tallet på rom (inkl. kjøkken på 6 m^2 eller mer) i privatboliger som er med i tellingen.

5. INNDELINGEN I TELLINGSKRETSE

For områder som i 1960 tilhørte herredskommune, er kretsinnstillingen foretatt av Byrådet og etter de samme retningslinjer som i 1960-tellingene. Følgende hovedregler er lagt til grunn for innstillingen:

1. En tellingskrets bør være mest mulig ensartet når det gjelder kommunikasjonsforhold, næringsstruktur og befolkningsutvikling.
2. Kretsgrenser må ikke skjære sogne- eller kommunegrenser.
3. En krets skal bestå enten bare av ett tettbygd strøk, del av tettbygd strøk eller av spredtbygd strøk. Som tettbygd strøk regnes områder med minst 200 bosatte på tellings-tidspunktet og hvor avstanden mellom bolighusene som regel ikke overstiger 50 meter. En hussamling som ligger mer enn 50 meter fra en tettbebyggelse, er imidlertid regnet som en del av det tettbygde strøket dersom hussamlingen naturlig hører sammen med tettbebyggelsen. Andre områder er regnet som spredtbygde strøk og er delt videre opp i tellingskretser.

I 1970-tellingene er det for områder som i 1960 tilhørte herredskommune, bare foretatt følgende endringer i kretsinnstillingen som da ble brukt:

1. Når regulering av kommune- eller sognegrenser førte til at en 1960-krets falt inn under mer enn én kommune eller ett sogn i 1970, er kretsen delt videre opp slik at kretsgrenser ikke skjærer kommune- eller sognegrenser.
2. Grensene for tettbygde strøk (og dermed for tettbygde kretser) er justert i samsvar med bosettingen pr. 1. november 1970 etter reglene for avgrensning av disse strøkene.
3. I de tilfelle avgrensningen i 1960-tellingene av spredtbygde kretser ikke var i samsvar med reglene for kretsinnstilling, er grensene justert i 1970-tellingene.

Innstillingen i tellingskretser av områder som i 1960 tilhørte bykommune, er foretatt av folke-registrene i samråd med kommunale myndigheter. I flere tilfelle er kretsinnstillingen for disse områdene ikke den samme som i 1960-tellingene. I begge tellingene er imidlertid grensene fastlagt slik at de ikke skjærer kommune- eller sognegrenser og at en krets består enten bare av tettbygd strøk eller bare av spredtbygd strøk (avgrenset etter reglene som er nevnt ovenfor).

Tettbygde strøk i områder som i 1960 tilhørte herredskommune, er vanligvis ikke delt opp i flere kretser. Byområder er imidlertid alltid regnet til flere kretser.

I vedlegg 1 a er det gitt en kretsfortegnelse, i vedlegg 2 en kartskisse over kretsinn-
delingen og i vedlegg 3 et oversiktskart over én eller flere tettbygde kretser. En oversikt som viser
hvilke tellingskretser som inngår i de enkelte sogn, er gitt i vedlegg 1 b.

6. Merknader til tabell 1

I tabell 1 har en generelt sett tatt sikte på å gi tall tilbake til 1801 etter kommune-
inndelingen i 1970. Over et så langt tidsrom har det imidlertid skjedd så mange endringer i kommune-
inndelingen at det for de fleste kommuner ikke kan gis en sammenliknbar tallserie for hele perioden.

Rissa ble eget herred mellom 1860 og 1865 ved deling av Stadsbygden herred i to herreder -
Stadsbygden og Rissen (senere Rissa). I 1905 ble Lensvik herred skilt ut fra Rissa. Mellom tellingen
i 1960 og tellingen i 1970 er deler av de tidligere herredene Stadsbygd og Stjørna overført til Rissa.
Resten av Stadsbygd er slått sammen med Agdenes herred og resten av Stjørna er slått sammen med Bjugn
herred. I vedlegg 1 c er det gitt en oversikt som viser hvilke kommuner de enkelte tellingskretsene i
1970 - tellingen tilhørte i 1960.

TABELLER

1
 TABELL 1. FOLKEMENGDEN VED FOLKETELLINGENE 1801-1970

ÅR	FOLKE- MENGDE	ÅR	FOLKE- MENGDE	ÅR	FOLKE- MENGDE	ÅR	FOLKE- MENGDE	ÅR	FOLKE- MENGDE	ÅR	FOLKE- MENGDE
1801	1835	1865	1900	1930	1960 ..	6 802
1815	1845	1875	1910	1946	1970 ..	6 579
1825	1855	1890	1920	1950 ..	7 071		

1 SE MERKNADER TIL TABELL 1 PÅ SIDE 14

TABELL 2. FOLKEMENGDEN ETTER KJØNN OG INNTEKTSTAKERNES VIKTIGSTE KILDE TIL LIVSOPPHOLD OG NÆRING

VIKTIGSTE KILDE TIL LIVSOPPHOLD OG NÆRING	I ALT	MENN	KVIN- NER	INN- TEKTS- TAKERE	IKKE-INNTEKTSTAKERE				
					I ALT	HUS- MØDRE	ANDRE		
							I ALT	AV DISSE:	
								UNDER 16 ÅR	16-24 ÅR
I ALT	6 579	3 372	3 207	3 393	3 186	1 103	2 083	1 750	264
INNTEKT AV EGET ARBEID I ALT ..	5 066	2 750	2 316	2 179	2 887	998	1 889	1 635	229
JORDBRUK OG SKOGBRUK M.V. ...	1 815	1 007	809	796	1 019	364	655	555	83
FISKE M.V. OG HVALFANGST	77	50	27	43	34	19	15	12	3
INDUSTRI M.V.	905	513	392	344	561	182	379	343	33
BYGGE- OG ANLEGGSVIRKSOMHET .	589	328	261	221	368	134	234	205	27
VAREHANDEL	267	117	150	138	129	44	85	73	12
SAMFERDSEL	502	286	216	219	283	98	185	162	22
TJENESTEYTENDE NÆRINGER	907	447	460	414	493	157	336	285	49
UOPPGITT NÆRING	34	23	1	84	-	-	-	-	-
PENSJON, TRYGD	1 313	525	788	1 113	200	91	109	76	18
FORMUE, LAN M.V.	64	42	22	50	14	5	9	6	3
STIPEND M.V.	51	34	17	51	-	-	-	-	-
UOPPGITT	85	21	64	-	85	9	76	33	14

TABELL 3. PERSONER 16 ÅR OG OVER ETTER YRKESAKTIVITET, KJØNN OG ALDER

KJØNN OG ALDER	I ALT	UTEN YRKES- AKTI- VITET	MED YRKESAKTIVITET						
			I ALT	ARBEIDSTID I TIMER				UOPP- GITT	
				UNDER 100	100- 499	500- 999	1 000 OG MER		
							I ALT		AV DISSE: HELDAGS- ARBEID
I ALT	4 829	2 122	2 707	11	241	362	2 093	1 818	-
16-19	388	241	147	1	25	34	87	58	-
20-24	376	121	255	-	18	26	211	165	-
25-59	2 566	776	1 790	5	151	181	1 453	1 292	-
60-66	594	271	323	-	22	49	252	221	-
67-69	198	122	76	2	11	16	47	40	-
70 OG OVER	707	591	116	3	14	56	43	42	-
MENN I ALT	2 480	526	1 954	6	52	127	1 769	1 582	-
16-19	202	105	97	-	15	21	61	42	-
20-24	218	25	193	-	11	17	165	130	-
25-59	1 345	82	1 263	2	9	22	1 230	1 130	-
60-66	303	56	247	-	4	15	228	203	-
67-69	97	41	56	2	6	5	43	36	-
70 OG OVER	315	217	98	2	7	47	42	41	-
KVINNER I ALT	2 349	1 596	753	5	189	235	324	236	-
16-19 I ALT	186	136	50	1	10	13	26	16	-
AV DISSE: GIFTE ...	11	8	3	-	-	1	2	-	-
20-24 I ALT	158	96	62	-	7	9	46	35	-
AV DISSE: GIFTE ...	100	76	24	-	5	5	14	9	-
25-59 I ALT	1 221	694	527	3	142	159	223	162	-
AV DISSE: GIFTE ...	1 032	607	425	3	138	140	144	98	-
60-66	291	215	76	-	18	34	24	18	-
67-69	101	81	20	-	5	11	4	4	-
70 OG OVER	392	374	18	1	7	9	1	1	-

TABELL 4. PERSONER 16 ÅR OG OVER MED MINST 100 ARBEIDSTIMER ETTER YRKESSTATUS, ARBEIDSTID, KJØNN OG NERING/YRKESOMRADE

NERING/YRKESOMRADE	AV DISSE:			MENN	KVIN- NER	ARBEIDSTID I TIMER					
	I ALT	AN- SATTE	SELV- STEN- DIGE			100-999			1 000 OG MER		
						I ALT	MENN	KVIN- NER	I ALT	MENN	KVIN- NER
I ALT	2 696	1 342	850	1 948	748	603	179	424	2 093	1 769	324
NERING											
JORDBRUK	1 184	45	656	772	412	425	93	332	759	679	80
SKOGBRUK M.V.	6	6	-	6	-	1	1	-	5	5	-
FISKE M.V., HVALFANGST	43	8	35	43	-	6	6	-	37	37	-
BERGVERKSDRIFT M.V.	4	4	-	4	-	-	-	-	4	4	-
INDUSTRI	334	305	25	303	31	25	15	10	309	288	21
BYGGE- OG ANLEGGSVIRKS.	231	173	58	229	2	18	18	1	211	211	1
KRAFT-, VANNFORS. M.V.	25	25	-	24	1	1	1	1	24	24	1
VAREHANDEL	156	127	15	79	77	25	8	17	131	71	60
FINANSINSTITUSJONER ...	22	22	-	13	9	2	2	1	20	13	7
ETENDOMSDRIFT	-	-	-	-	-	-	-	-	-	-	-
SJØTRANSPORT	116	113	3	106	10	8	6	2	108	100	8
ANNEN SAMFERDSEL	114	74	39	96	18	11	7	4	103	89	14
OFF. ADM. OG FORSVAR ..	196	196	-	177	19	18	15	3	178	162	16
OFF. OG PRIV. TJ.YTING	194	186	7	86	108	40	8	32	154	78	76
LØNT HUSARBEID	35	35	-	-	35	12	-	12	23	-	23
ANNEN TJENESTEYTING ...	33	20	12	8	25	12	1	11	21	7	14
UOPPGITT	3	3	-	2	1	1	1	-	3	2	1
YRKESOMRADE											
TEKNISK, VITENSKAPELIG, HUMANISTISK OG KUNST- NERISK ARBEID I ALT ...	140	135	5	74	66	27	7	20	113	67	46
TEKNISK ARBEID	9	9	-	9	-	1	1	-	8	8	-
MEDISINSK ARBEID	4	3	1	4	-	-	-	-	4	4	-
SYKEPLEIE- OG ANNET PLEIEARBEID	24	23	1	1	23	5	1	1	19	1	18
PEDAGOGISK ARBEID ...	79	79	-	42	37	18	4	14	61	38	23
ADM.- OG FORVALTNINGS- ARB., BEDR.- OG ORGANI- SASJONSLEDELSE I ALT ..	32	18	14	31	1	1	-	-	31	1	30
OFFENTLIG ADM.- OG FORVALTNINGSARBEID ..	9	9	-	9	-	-	-	-	9	9	-
BEDR. OG ORG.LEDELSE	23	9	14	22	1	1	-	-	22	1	21
KONTORARBEID	61	58	2	30	31	7	1	6	54	29	25
HANDELSARBEID I ALT ...	129	103	13	59	70	18	6	12	53	67	16
GROSSISTER OG DETALJISTER	13	-	13	12	1	1	1	1	11	1	10
HANDELSREISENDE- OG AGENTURARBEID	3	3	-	3	-	-	-	-	3	3	-
HANDELSARB. FRA KONT. OG DETALJHANDELSARB.	111	98	-	42	69	19	5	14	92	37	55
JORDBRUKS-, SKOGBRUKS- OG FISKEARBEID	1 232	58	691	820	412	432	100	332	800	720	80
GRUVE- OG SPRENGNINGS- ARBEID M.M.	5	5	-	5	-	-	-	-	5	5	-
TRANSPORT- OG KOMMUNI- KASJONSARBEID I ALT ...	225	183	42	203	22	11	11	11	192	11	81
VEGTRAFIKKARBEID	93	54	39	91	2	2	2	2	89	1	88
POST- OG TELEKOM.ARB.	33	33	-	14	19	7	2	5	26	12	14
INDUSTRI-, BYGGE- OG ANLEGG SARBEID I ALT ...	619	540	73	598	21	42	38	4	577	560	17
JERN- OG MET.VAREARB.	145	135	9	144	1	10	10	1	135	1	134
ELEKTROARBEID	49	48	1	48	1	2	2	1	47	1	46
TREARBEID	105	78	25	105	-	6	6	-	99	99	-
NÆRINGSMIDDELARBEID .	46	36	9	36	10	4	2	2	42	34	8
KJEMISK PROSESSAR- BEID, TREFOREDLINGS- OG PAPIRARBEID	8	8	-	7	1	1	1	1	7	1	6
LASTE-, LOSSE- OG LAGERARBEID	48	46	-	47	1	3	3	1	45	1	44
SERVICEARBEID I ALT ...	154	143	10	30	124	43	2	41	111	28	83
SIVILT OVERVÅKNINGS- OG TRYGGINGSARBEID ..	8	8	-	7	1	1	1	1	6	1	5
HOTELL- OG RESTAU- RANTARBEID, HUSARBEID	69	66	2	12	57	18	1	17	51	11	40
VAKTMESTER- OG RENGJØRINGSARBEID ...	51	51	-	11	40	14	-	14	37	11	26
MILITÆRT ARBEID	96	96	-	96	-	14	14	-	82	82	-
UOPPGITT	3	3	-	2	1	-	-	-	3	2	1

I BARE ET UTVALG AV YRKESOMRADER ER SPESIFISERT

TABELL 5. PERSONER 16-69 ÅR ETTER YRKESAKTIVITET, KJØNN OG HØYESTE UTDANNING

KJØNN OG HØYESTE UTDANNING	UTEN YRKESAKTIVITET, ARBEIDSTIMER UNDER 100 TIMER ELLER UOPPGITT			MED 100 ARBEIDSTIMER ELLER MER					1 000 TIMER OG MER
	I ALT	AV DISSE: I ALT ELEVER, STU- DENTER		I ALT	100-499 TIMER		500-999 TIMER		
		I ALT	I ALT		I ALT	I ALT	I ALT	I ALT	
I ALT	4 122	1 539	260	2 583	227	31	306	43	2 050
MENN I ALT	2 165	313	134	1 852	45	23	80	28	1 727
UNGDOMSSKOLENIVA, 7-9 ÅR, I ALT ..	1 711	259	95	1 452	34	15	66	17	1 352
7-ÅRIG FOLKESKOLE	1 006	142	2	864	12	-	31	-	821
ALLMENT FAGFELT ELLERS	372	91	77	281	7	6	18	8	256
ADMINISTRASJON OG ØKONOMI	55	2	-	53	2	1	2	1	49
INDUSTRI, HÅNDVERK OG TEKNIKK ..	179	20	16	159	11	7	11	6	137
SAMFERDSEL	14	-	-	14	1	1	2	2	11
JORDBRUK, SKOGBRUK OG FISKE	80	4	-	76	1	-	2	-	73
TJENESTEYTING OG FORSVAR	4	-	-	4	-	-	-	-	4
GYMNASNIVA I, 10 ÅR, I ALT	249	15	11	234	3	1	3	2	228
ALLMENT FAGFELT	34	5	4	29	-	-	-	-	29
ADMINISTRASJON OG ØKONOMI	-	-	-	-	-	-	-	-	-
INDUSTRI, HÅNDVERK OG TEKNIKK ..	38	5	4	33	2	1	-	-	31
SAMFERDSEL	36	3	1	33	-	-	-	-	33
JORDBRUK, SKOGBRUK OG FISKE	108	2	2	106	-	-	2	1	104
TJENESTEYTING OG FORSVAR	33	-	-	33	1	-	1	1	31
GYMNASNIVA II,III, 11-12 ÅR, I ALT	108	20	19	88	4	4	7	5	77
ALLMENT FAGFELT	48	18	18	30	3	3	6	5	21
INDUSTRI, HÅNDVERK OG TEKNIKK ..	30	1	1	29	1	1	1	-	27
SAMFERDSEL	16	-	-	16	-	-	-	-	16
JORDBRUK, SKOGBRUK OG FISKE	-	-	-	-	-	-	-	-	-
TJENESTEYTING OG FORSVAR	11	1	-	10	-	-	-	-	10
UNIVERSITETS- OG HØGSKOLENIVA I, 13-14 ÅR, I ALT	50	6	2	44	2	1	3	3	39
UNDERVISNING	27	3	1	24	1	1	1	1	22
ADMINISTRASJON, ØKONOMI, SAMFUNNSVITENSKAP OG JUS	5	2	-	3	-	-	-	-	3
NATURVITENSKAP OG TEKNIKK	12	-	-	12	1	-	2	2	9
UNIVERSITETS-, HØGSKOLENIVA II,III OG FORSKERNIVA, OVER 14 ÅR, I ALT	34	-	-	34	2	2	1	1	31
UNDERVISNING	8	-	-	8	-	-	-	-	8
NATURVITENSKAP OG TEKNIKK	5	-	-	5	-	-	1	1	4
UOPPGITT ELLER INGEN UTDANNING ...	13	13	7	-	-	-	-	-	-
KVINNER I ALT	1 957	1 226	126	731	182	8	226	15	323
UNGDOMSSKOLENIVA, 7-9 ÅR, I ALT ..	1 757	1 127	104	630	165	6	202	10	263
7-ÅRIG FOLKESKOLE	987	657	2	330	88	-	123	-	119
ALLMENT FAGFELT ELLERS	450	304	90	146	40	6	34	4	72
ADMINISTRASJON OG ØKONOMI	86	42	3	44	8	-	8	4	28
INDUSTRI, HÅNDVERK OG TEKNIKK ..	36	24	5	12	4	-	4	1	4
SAMFERDSEL	-	-	-	-	-	-	-	-	-
HELSEVERN	6	3	-	3	1	-	1	-	1
TJENESTEYTING OG FORSVAR	184	93	3	91	24	-	31	1	36
GYMNASNIVA I, 10 ÅR, I ALT	90	54	2	36	11	-	5	-	20
ALLMENT FAGFELT	55	30	2	25	:	-	:	-	14
ADMINISTRASJON OG ØKONOMI	-	-	-	-	-	-	-	-	-
INDUSTRI, HÅNDVERK OG TEKNIKK ..	25	16	-	9	3	-	-	-	:
SAMFERDSEL	3	3	-	-	-	-	-	-	-
HELSEVERN	5	4	-	1	:	-	:	-	:
TJENESTEYTING OG FORSVAR	-	-	-	-	-	-	-	-	-
GYMNASNIVA II,III, 11-12 ÅR, I ALT	56	25	12	31	2	1	11	2	18
ALLMENT FAGFELT	27	17	11	10	1	1	5	2	4
ADMINISTRASJON OG ØKONOMI	-	-	-	-	-	-	-	-	-
INDUSTRI, HÅNDVERK OG TEKNIKK ..	6	-	-	6	-	-	1	-	5
HELSEVERN	19	7	1	12	1	-	4	-	7
UNIVERSITETS- OG HØGSKOLENIVA I, 13-14 ÅR, I ALT	33	8	-	25	4	1	6	2	15
UNDERVISNING	23	5	-	18	1	-	5	2	12
ADMINISTRASJON, ØKONOMI, SAMFUNNSVITENSKAP OG JUS	5	1	-	4	3	1	-	-	1
NATURVITENSKAP OG TEKNIKK	-	-	-	-	-	-	-	-	-
UNIVERSITETS-, HØGSKOLENIVA II,III OG FORSKERNIVA, OVER 14 ÅR, I ALT	11	2	1	9	-	-	2	1	7
UNDERVISNING	8	-	-	8	-	-	2	1	6
NATURVITENSKAP OG TEKNIKK	-	-	-	-	-	-	-	-	-
UOPPGITT ELLER INGEN UTDANNING ...	10	10	7	-	-	-	-	-	-

1 BARE ET UTVALG AV FAGOMRÅDER ER SPESIFISERT UNDER DE ENKELTE UTDANNINGSNIVAER

TABELL 6. YRKESAKTIVE, SKOLEELEVER OG STUDENTER 16 ÅR OG OVER ETTER KJØNN OG ARBEIDS-/SKOLE-/STUDIESTED
 PR. 1. NOVEMBER 1970

ARBEIDS-/SKOLE-/STUDIESTED	I ALT	1			2		
		YRKESAKTIVE			SKOLEELEVER OG STUDENTER		
		I ALT	MENN	KVINNER	I ALT	MENN	KVINNER
I ALT	2 870	2 601	1 879	722	269	144	125
I KOMMUNEN	2 259	2 207	1 535	672	52	23	29
TRONDHEIM	282	155	127	28	127	74	53
ØRLAND	31	7	6	1	24	8	16
BJUGN	30	6	6	-	24	12	12
LEKSVIK	29	29	28	1	-	-	-
OSLO	8	3	3	-	5	3	2
STEINKJER	5	1	1	-	4	4	-
ANDRE KOMMUNER I FYLKET	22	13	10	3	9	5	4
ANDRE KOMMUNER UTENFOR FYLKET ...	40	17	13	4	23	14	9
ANNET STED	164	163	150	13	1	1	-

1 EKSKL. PERSONER SOM AVTJENTE VERNEPLIKTSTJENESTE OG YRKESAKTIVE SOM IKKE HAR OPPGITT ARBEIDSS TED

2 EKSKL. SKOLEELEVER OG STUDENTER SOM IKKE HAR OPPGITT SKOLE-/STUDIESTED

TABELL 7. FAMILIER OG PERSONER ETTER FAMILIETYP E OG HUSHOLDNINGSTYP E

HUSHOLDNINGSTYP E	I ALT		FAMI- LIER MED EN PER- SON	FAMILIER MED TO ELLER FLERE PERSONER						
	FAMI- LIER	PER- SONER		I ALT		EKTE- PAR UTEN UGIFTE BARN	EKTEPAR MED UGIFTE BARN		MOR ELLER FAR MED UGIFTE BARN	
				FAMI- LIER	PER- SONER		FAMI- LIER	PER- SONER	FAMI- LIER	PER- SONER
I ALT	2 602	6 579	934	1 668	5 645	497	1 004	4 245	167	406
PRIVATHUSHOLDNING I ALT .	2 552	6 528	885	1 667	5 643	496	1 004	4 245	167	406
MED EN FAMILIE	1 607	4 750	332	1 275	4 418	372	804	3 433	99	241
MED TO FAMILIER	688	1 407	350	338	1 057	108	174	705	56	136
MED FLERE FAMILIER	257	371	203	54	168	16	26	107	12	29
FELLES HUSHOLDNING	46	47	45	1	2	1	-	-	-	-
ANNEN HUSHOLDNING	4	4	4	-	-	-	-	-	-	-

TABELL 8. PERSONER 16 ÅR OG OVER MED EGEN BOLIG ETTER ALDER, EKTESKAPELIG STATUS OG KJØNN

EKTESKAPELIG STATUS OG KJØNN	I ALT	ALDER									
		16-19	20-24	25-29	30-39	40-49	50-59	60-69	70-79	80 OG OVER	
		PERSONER 16 ÅR OG OVER I ALT ...	4 829	388	376	367	582	742	875	792	505
AV DISSE: MED EGEN BOLIG	3 437	8	108	254	481	642	775	684	372	113	
MENN I ALT	2 480	202	218	199	288	402	456	400	236	79	
AV DISSE: MED EGEN BOLIG	1 731	2	32	122	225	331	414	362	193	50	
KVINNER I ALT	2 349	186	158	168	294	340	419	392	269	123	
AV DISSE: MED EGEN BOLIG	1 706	6	76	132	256	311	361	322	179	63	
UGIFTE I ALT	1 302	376	234	89	68	119	153	130	107	26	
AV DISSE: MED EGEN BOLIG	302	3	21	17	15	44	79	61	51	11	
MENN I ALT	830	201	179	71	48	96	100	72	51	12	
AV DISSE: MED EGEN BOLIG	230	2	15	16	11	39	64	45	31	7	
KVINNER I ALT	472	175	55	18	20	23	53	58	56	14	
AV DISSE: MED EGEN BOLIG	72	1	6	1	4	5	15	16	20	4	
GIFTE OG SEPARERTE I ALT	3 063	12	140	276	505	598	669	565	233	65	
AV DISSE: MED EGEN BOLIG	2 834	5	87	237	461	578	657	549	207	53	
MENN I ALT	1 533	1	39	128	237	299	346	299	137	47	
AV DISSE: MED EGEN BOLIG	1 418	-	17	106	213	286	341	293	124	38	
KVINNER I ALT	1 530	11	101	148	268	299	323	266	96	18	
AV DISSE: MED EGEN BOLIG	1 416	5	70	131	248	292	316	256	83	15	
FØR GIFTE I ALT	464	-	2	2	9	25	53	97	165	111	
AV DISSE: MED EGEN BOLIG	301	-	-	-	5	20	39	74	114	49	
MENN I ALT	117	-	-	-	3	7	10	29	48	20	
AV DISSE: MED EGEN BOLIG	83	-	-	-	1	6	9	24	38	5	
KVINNER I ALT	347	-	2	2	6	18	43	68	117	91	
AV DISSE: MED EGEN BOLIG	218	-	-	-	4	14	30	50	76	44	

TABELL 9. HUS, BOLIGER, ROM OG BOSATTE ETTER HUSTYPE

	PERMANENT BOLIGBYGG										PRO- VI- SOR- ISK- BD- LIG- BYGG	FOR- NET- TINGS- BYGG M.V.	FOR- FEL- LES- HUS- HOLD- NING	UOPP- GITT HUS- TYPE
	I ALT	VA- NINGS- HUS I TILKN. GARDS- DRIFT	FRITT- LIGG- ENDE BOLIG	ENE- BOLIG I REKKE, KJEDE, ATRIUM M.V.	ANNEN ENE- BOLIG	HORI- SON- TALT DELT TO- MANN- BOLIG	ANNET SMÅHUS	BLOKK						
HUS	1 772	1 715	850	764	37	-	47	16	1	1	47	9	-	
BOLIGER I ALT ...	2 131	2 046	1 104	764	37	-	94	45	2	1	57	27	-	
AV DISSE BEBODDE	2 031	1 962	1 035	764	37	-	87	38	1	1	52	16	-	
ROM	11 150	10 886	6 105	4 136	177	-	338	120	10	1	235	28	-	
BOSATTE	6 528	:	3 423	2 408	152	-	236	109	:	:	170	26	-	
BOLIGER PR. HUS .	1,2	1,2	1,3	1,0	1,0	-	2,0	2,8	2,0	1,0	1,2	3,0	-	
ROM PR. BOLIG ...	5,5	5,5	5,9	5,4	4,8	-	3,9	3,2	10,0	1,0	4,5	1,8	-	
BOSATTE PR. BOLIG	3,2	:	3,3	3,2	4,1	-	2,7	2,9	:	:	3,3	1,6	-	
BOSATTE PR. ROM .	0,6	:	0,6	0,6	0,9	-	0,7	0,9	:	:	0,7	0,9	-	

TABELL 10. BEBODDE BOLIGER ETTER HUSTYPE OG BYGGEGÅR, OG HUS, ROM OG BOSATTE ETTER HUSETS BYGGEGÅR

HUSETS BYGGEGÅR	HUS	BEBODDE BOLIGER						ROM	BOSATTE	BE- BOD- DE BO- LIG- ER PR. HUS	BOSATTE			
		I ALT	I VANINGS- HUS I TILKN. GARDSDRIFT OG I FRITTL. OG ENEBOLIGER	I ANDRE ENE- OG TO- BOLIGER OG SMÅHUS	I BLOKK- ER	I ANDRE BYGG	PR. BO- LIG				PR. BO- LIG	PR. ROM	PR. ROM	
I ALT	1 772	2 031	1 962	1 800	161	1	69	11 150	6 528	1,1	5,5	3,2	0,6	
1900 OG FØR	524	635	630	621	8	1	5	3 773	2 025	1,2	5,9	3,2	0,5	
1901-1910	99	119	108	93	15	-	11	644	391	1,2	5,4	3,3	0,6	
1911-1920	75	86	85	83	2	-	1	518	281	1,1	6,0	3,3	0,5	
1921-1930	106	119	112	108	4	-	7	639	334	1,1	5,4	2,8	0,5	
1931-1940	157	172	166	154	12	-	6	954	471	1,1	5,5	2,7	0,5	
1941-1945	53	60	57	53	4	-	3	283	170	1,1	4,7	2,8	0,6	
1946-1950	189	216	206	167	39	-	10	1 128	694	1,1	5,2	3,2	0,6	
1951-1960	303	332	318	297	21	-	14	1 763	1 147	1,1	5,3	3,5	0,7	
1961-1970	266	292	280	224	56	-	12	1 448	1 015	1,1	5,0	3,5	0,7	
UOPPGITT	-	-	-	-	-	-	-	-	-	-	-	-	-	

TABELL 11. BEBODDE BOLIGER ETTER HUSTYPE OG TALLET PÅ ROM, OG BOSATTE ETTER TALLET PÅ ROM I BOLIGEN

TALLET PÅ ROM, EKSKL. KJØKKEN	BEBODDE BOLIGER						I ANDRE BYGG	I ALT	PR. ROM
	I ALT	I VANINGS- HUS I TILKN. GARDSDRIFT OG I FRITTL. ENEBOLIGER	I ANDRE ENE- OG TO- BOLIGER OG SMÅHUS	I BLOKKER	I ANDRE BYGG	I ALT			
I ALT	2 031	1 962	1 800	161	1	69	6 528	0,6	
0 ROM ELLER UOPPGITT ..	-	-	-	-	-	-	-	-	
1 ROM I ALT	67	45	34	11	-	22	105	1,0	
MED KJØKKEN I ALT ...	47	41	33	8	-	6	77	0,9	
UNDER 6 KVM.	10	10	8	2	-	-	14	1,4	
6 KVM. OG MER	37	31	25	6	-	6	63	0,9	
UTEN KJØKKEN	20	4	1	3	-	16	28	1,4	
2 ROM I ALT	163	157	104	53	-	6	382	0,8	
MED KJØKKEN	156	151	99	52	-	5	370	0,8	
UTEN KJØKKEN	7	6	5	1	-	1	12	0,9	
3 ROM	316	304	264	40	-	12	850	0,7	
4 ROM	510	498	454	44	-	12	1 679	0,7	
5 ROM	463	453	444	9	-	10	1 540	0,6	
6 ROM	242	237	235	2	-	5	871	0,5	
7 ROM	162	162	160	2	-	-	644	0,5	
8 ROM OG MER	108	106	105	-	1	2	457	0,4	

TABELL 12. BEBODDE BOLIGER, ROM OG BOSATTE ETTER BOLIGTETTHET

	I ALT	BOSATTE PR. ROM, INKL. KJØKKEN PÅ 6 KVM. OG MER										0 ROM ELLER UOPP- GITT
		UNDER 0,25	0,25- 0,49	0,50- 0,74	0,75- 0,99	1,00- 1,24	1,25- 1,49	1,50- 1,74	1,75- 1,99	2,00 OG MER		
BEBODDE BOLIGER	2 031	167	585	625	262	265	67	37	2	21	-	
ROM	11 150	1 068	3 470	3 456	1 495	1 197	273	139	8	44	-	
BOSATTE	6 528	187	1 194	2 000	1 206	1 249	359	218	14	101	-	
ROM PR. BOLIG	5,5	0,4	5,9	5,5	5,7	4,5	4,1	3,8	4,0	2,1	-	
BOSATTE PR. BOLIG	3,2	1,1	2,0	3,2	4,6	4,7	5,4	5,9	7,0	4,8	-	

TABELL 13. BEBODDE BOLIGER, ROM OG BOSATTE ETTER BOLIGENS UTSTYR

	I ALT	INNLAGT VANN I HUSET										IKKE INN- LAGT VANN I HUSET	UOPP- GITT
		EGET WC		FELLES WC		EGET ELLER FELLES WC OG UTEN BAD		UTEN WC		UTEN BAD			
		I ALT	I ALT	EGET BAD	FELLES BAD	EGET BAD	FELLES BAD	EGET ELLER FELLES BAD	UTEN BAD				
											EGET BAD		
BEBODDE BOLIGER	2 031	1 973	715	31	7	32	78	236	874	58	-		
ROM	11 150	10 905	4 119	97	30	83	376	1 426	4 774	245	-		
BOSATTE	6 528	6 423	2 581	65	26	69	233	837	2 612	105	-		
ROM PR. BOLIG	5,5	5,5	5,8	3,1	4,3	2,6	4,8	6,0	5,5	4,2	-		
BOSATTE PR. BOLIG	3,2	3,3	3,6	2,1	3,7	2,2	3,0	3,5	3,0	1,8	-		
BOSATTE PR. ROM	0,6	0,6	0,6	0,7	0,9	0,8	0,6	0,6	0,5	0,4	-		

TABELL 14. BEBODDE BOLIGER, ROM OG BOSATTE ETTER EIER-/LEIERFORHOLDET TIL BOLIGEN

	I ALT	BOLIGINNEHAVEREN DISPONERER BOLIGEN SOM										TJEN- ESTE- ELLER FOR- PÅK- TER- BOLIG	UOPP- GITT
		EIER	LEIEBOER										
			MED AKSJE/ANDEL				UTEN AKSJE/ANDEL						
			I ALT	I ALT	MED INN- SKOTT	UTEN INN- SKOTT	I ALT	MED INN- SKOTT	UTEN INN- SKOTT	PAK- TER- BOLIG			
BEBODDE BOLIGER ...	2 031	1 543	391	-	-	-	391	5	386	97	-		
ROM	11 150	9 113	1 619	-	-	-	1 619	25	1 594	418	-		
BOSATTE	6 528	5 235	963	-	-	-	963	7	956	330	-		
ROM PR. BOLIG	5,5	5,9	4,1	-	-	-	4,1	5,0	4,1	4,3	-		
BOSATTE PR. BOLIG	3,2	3,4	2,5	-	-	-	2,5	1,4	2,5	3,4	-		
BOSATTE PR. ROM	0,6	0,6	0,6	-	-	-	0,6	0,3	0,6	0,8	-		

TABELL 15. FOLKEMENGDEN ETTER ALDER, KJØNN OG TELLINGSKRETS

TELLINGSKRETS OG KJØNN	I ALT	ALDER									
		UNDER 7	7-15	16-19	20-24	25-29	30-39	40-49	50-59	60-69	70 OG OVER
KOMMUNEN I ALT	6 579	783	967	388	376	367	582	742	875	792	707
MENN I ALT	3 372	379	513	202	218	199	288	402	456	400	315
UGIFTE	1 722	379	513	201	179	71	48	96	100	72	63
GIFTE OG SEPARERTE	1 533	-	-	1	39	128	237	299	346	299	184
FØR GIFTE	117	-	-	-	-	-	3	7	10	29	68
KVINNER I ALT	3 207	404	454	186	158	168	294	340	419	392	392
UGIFTE	1 330	404	454	175	55	18	20	23	53	58	70
GIFTE OG SEPARERTE	1 530	-	-	11	101	148	268	299	323	266	114
FØR GIFTE	347	-	-	-	2	2	6	18	43	68	208
TETTBYGDE KRETSET I ALT ...	506	83	83	22	23	41	70	56	51	53	24
MENN	257	35	44	13	11	16	37	30	31	27	13
KVINNER	249	48	39	9	12	25	33	26	20	26	11
23 RÅKVÅG	287	40	41	13	13	20	29	33	35	42	21
MENN	144	12	21	8	8	9	17	17	20	21	11
KVINNER	143	28	20	5	5	11	12	16	15	21	10
25 ÅRNSET	219	43	42	9	10	21	41	23	16	11	3
MENN	113	23	23	5	3	7	20	13	11	6	2
KVINNER	106	20	19	4	7	14	21	10	5	5	1
SPREDTBYGDE KRETSET I ALT .	6 069	700	884	366	352	326	510	686	823	739	683
MENN	3 112	344	469	189	206	183	249	372	425	373	302
KVINNER	2 957	356	415	177	146	143	261	314	398	366	381
01 HASSEL	220	23	32	14	17	15	13	25	29	26	26
MENN	119	7	21	10	12	9	6	15	13	14	12
KVINNER	101	16	11	4	5	6	7	10	16	12	14
02 NEBB	393	66	49	30	30	34	35	46	43	37	23
MENN	205	28	26	16	20	20	16	24	22	23	10
KVINNER	188	38	23	14	10	14	19	22	21	14	13
03 LANGSÆTER	122	13	21	10	4	7	9	16	15	15	12
MENN	61	7	9	4	3	3	4	8	8	7	8
KVINNER	61	6	12	6	1	4	5	8	7	8	4
04 SUND	314	49	54	26	11	21	29	39	38	19	28
MENN	166	26	32	13	4	10	14	22	20	9	16
KVINNER	148	23	22	13	7	11	15	17	18	10	12
05 KRØGNES	167	25	20	11	8	8	12	14	29	19	21
MENN	80	17	5	4	5	5	7	5	15	10	7
KVINNER	87	8	15	7	3	3	5	9	14	9	14
06 REIN I RISSA	406	57	57	23	21	24	41	38	54	55	36
MENN	206	30	28	13	8	15	22	19	28	25	18
KVINNER	200	27	29	10	13	9	19	19	26	30	18
07 FISSA	162	19	23	13	10	10	11	20	17	10	29
MENN	80	9	12	7	8	4	5	8	10	6	11
KVINNER	82	10	11	6	2	6	6	12	7	4	18
08 DENSTAD	196	19	36	8	13	11	18	19	25	26	21
MENN	100	9	15	6	6	8	10	11	12	12	11
KVINNER	96	10	21	2	7	3	8	8	13	14	10
09 MO	163	18	21	8	12	10	15	16	21	24	18
MENN	83	9	9	5	6	6	6	8	13	12	9
KVINNER	80	9	12	3	6	4	9	8	8	12	9
10 SUNDE	435	50	80	22	24	21	46	49	50	48	45
MENN	227	27	48	11	13	10	20	25	28	25	20
KVINNER	208	23	32	11	11	11	26	24	22	23	25
11 SKAUG	252	30	38	24	11	19	13	28	46	23	20
MENN	131	12	20	12	5	11	6	18	23	13	11
KVINNER	121	18	18	12	6	8	7	10	23	10	9
12 SKALMERÅS	214	24	37	12	7	10	13	28	25	29	29
MENN	101	6	15	6	6	6	5	16	14	12	15
KVINNER	113	18	22	6	1	4	8	12	11	17	14
13 FINNLI	157	22	31	5	5	8	19	16	20	17	14
MENN	77	8	17	-	2	3	10	10	9	12	6
KVINNER	80	14	14	5	3	5	9	6	11	5	8
14 VEMUNDSTAD	176	11	23	7	11	5	9	27	19	40	24
MENN	90	7	14	1	6	2	5	15	8	20	12
KVINNER	86	4	9	6	5	3	4	12	11	20	12
15 HAMMER	151	17	18	6	11	7	13	12	24	26	17
MENN	78	7	13	4	5	6	4	6	15	13	5
KVINNER	73	10	5	2	6	1	9	6	9	13	12

TABELL 15, FORTS., FOLKEMENGDEN ETTER ALDER, KJØNN OG TELLINGSKRETS

TELLINGSKRETS OG KJØNN	I ALT	ALDER									
		UNDER 7	7-15	16-19	20-24	25-29	30-39	40-49	50-59	60-69	70 OG OVER
		16 KARLI	160	20	22	6	8	12	15	20	31
MENN	74	8	8	2	3	7	10	12	14	5	5
KVINNER	86	12	14	4	5	5	5	8	17	10	6
17 REIN I STADSBYGD	469	43	61	32	25	21	41	51	73	52	70
MENN	237	23	31	18	18	10	18	30	32	28	29
KVINNER	232	20	30	14	7	11	23	21	41	24	41
18 ASKJEM	427	42	64	29	28	18	29	53	60	59	45
MENN	224	22	37	17	19	8	17	26	36	25	17
KVINNER	203	20	27	12	9	10	12	27	24	34	28
19 GAFSET	106	7	14	7	4	2	11	11	18	15	17
MENN	53	1	7	4	2	1	5	7	10	9	7
KVINNER	53	6	7	3	2	1	6	4	8	6	10
20 FEVÅG	431	52	59	27	31	19	45	49	47	53	49
MENN	225	29	33	12	16	12	22	28	26	26	21
KVINNER	206	23	26	15	15	7	23	21	21	27	28
21 SELNES/FIKSDAL	195	21	13	10	14	11	10	15	38	32	31
MENN	103	7	9	5	13	7	2	11	16	19	14
KVINNER	92	14	4	5	1	4	8	4	22	13	17
22 HUSBYSJØEN	468	59	74	26	32	23	44	58	60	56	36
MENN	251	38	42	12	17	13	24	28	32	29	16
KVINNER	217	21	32	14	15	10	20	30	28	27	20
24 RÅKVAG	285	13	37	10	15	10	19	36	41	43	61
MENN	141	7	18	7	9	7	11	20	21	19	22
KVINNER	144	6	19	3	6	3	8	16	20	24	39
UTEN FAST BOPEL I ALT	4	-	-	-	1	-	2	-	1	-	-
MENN	3	-	-	-	1	-	2	-	-	-	-
KVINNER	1	-	-	-	-	-	-	-	1	-	-

TABELL 16. PERSONER 16 ÅR OG OVER ETTER VIKTIGSTE KILDE TIL LIVSOPPHOLD, NÆRING, KJØNN OG TELLINGSKRETS

TELLINGSKRETS OG KJØNN	I ALT	VIKTIGSTE KILDE TIL LIVSOPPHOLD										
		INNTEKT AV EGET ARBEID								PEN- SJON, TRYGD	FOR- MUE, LAN, STI- PEND M.V.	HUSAR- BEID I HJEM- MET, FORSØR- GET
		I ALT	JORD- SKOG- BRUK		INDU- STRI M.V., BYGGE- OG ANL.		VARE- HANDEL	SAM- FERD- SEL	TJEN- ESTE- YTENDE NÆR- INGER			
			BRUK M.V., HVAL- FANGST	INDU- STRI M.V., OG ANL. VIRK- SOMHET								
KOMMUNEN I ALT	4 829	2 179	839	565	138	219	414	4	1 113	101	1 436	
MENN	2 480	1 814	736	539	75	195	266	3	463	75	128	
KVINNER	2 349	365	103	26	63	24	148	1	650	26	1 308	
TETTBYGDE KRETSE I ALT ...	340	158	8	42	17	35	56	-	60	6	116	
MENN	178	128	8	38	11	33	38	-	30	4	16	
KVINNER	162	30	-	4	6	2	18	-	30	2	100	
23 RÅKVAG	206	87	6	29	12	32	8	-	55	3	61	
MENN	111	71	6	26	7	30	2	-	28	3	9	
KVINNER	95	16	-	3	5	2	6	-	27	-	52	
25 ÅRNSET	134	71	2	13	5	3	48	-	5	3	55	
MENN	67	57	2	12	4	3	36	-	2	1	7	
KVINNER	67	14	-	1	1	-	12	-	3	2	48	
SPREDTBYGDE KRETSE I ALT .	4 485	2 017	830	523	121	184	358	1	1 053	95	1 320	
MENN	2 299	1 683	727	501	64	162	228	1	433	71	112	
KVINNER	2 186	334	103	22	57	22	130	-	620	24	1 208	

TABELL 16, FORTS., PERSONER 16 ÅR OG OVER ETTER VIKTIGSTE KILDE TIL LIVSOPPHOLD, NÆRING, KJØNN OG TELLINGSKRETS

		VIKTIGSTE KILDE TIL LIVSOPPHOLD										
		INNTEKT AV EGET ARBEID										
		NÆRING								FOR- HUSAR- MUE, BEID		
TELLINGSKRETS OG KJØNN	I ALT									PEN- SJON, TRYGD	LÅN, STI- PEND M.V.	HJEM- MET, FORSØR- GET
		I ALT	JORD- SKOG- BRUK, FISKE M.V., HVAL- FANGST	INDU- STRI- M.V., BYGGE- ANL. VIRK- SOMHET	VARE- HANDEL	SAM- FERD- SEL	TJEN- ESTE- YTENDE NÆR- INGER	UOPP- GITT				
01 HASSEL	165	83	25	10	2	5	41	-	34	2	46	
MENN	91	68	22	10	1	2	33	-	12	2	9	
KVINNER	74	15	3	-	1	3	8	-	22	-	37	
02 NEBB	278	130	19	14	7	4	85	1	47	5	96	
MENN	151	112	16	14	3	4	74	1	23	4	12	
KVINNER	127	18	3	-	4	-	11	-	24	1	84	
03 LANGSÆTER	88	40	17	13	1	3	6	-	22	-	26	
MENN	45	32	14	13	-	2	3	-	10	-	3	
KVINNER	43	8	3	-	1	1	3	-	12	-	23	
04 SUND	211	95	17	35	12	12	19	-	32	2	82	
MENN	108	78	15	34	6	9	14	-	15	2	13	
KVINNER	103	17	2	1	6	3	5	-	17	-	69	
05 KROGNES	122	58	23	16	3	3	13	-	30	2	32	
MENN	58	49	22	15	2	3	7	-	6	2	1	
KVINNER	64	9	1	1	1	-	6	-	24	-	31	
06 REIN I RISSA	292	142	56	40	10	8	28	-	46	2	102	
MENN	148	116	49	40	6	8	13	-	18	2	12	
KVINNER	144	26	7	-	4	-	15	-	28	-	90	
07 FISSA	120	42	25	9	1	3	4	-	32	2	44	
MENN	59	39	25	9	1	2	2	-	11	2	7	
KVINNER	61	3	-	-	-	1	2	-	21	-	37	
08 DENSTAD	141	67	35	14	-	8	10	-	31	-	43	
MENN	76	59	35	13	-	8	3	-	14	-	3	
KVINNER	65	8	-	1	-	-	7	-	17	-	40	
09 MO	124	59	31	13	1	2	12	-	32	2	31	
MENN	65	45	27	12	-	1	5	-	19	1	-	
KVINNER	59	14	4	1	1	1	7	-	13	1	31	
10 SUNDE	305	141	41	55	13	10	22	-	67	3	94	
MENN	152	111	39	51	6	7	8	-	26	3	12	
KVINNER	153	30	2	4	7	3	14	-	41	-	82	
11 SKAUG	184	82	40	28	1	6	7	-	39	3	60	
MENN	99	75	38	28	1	5	3	-	18	2	4	
KVINNER	85	7	2	-	-	1	4	-	21	1	56	
12 SKALMERÅS	153	63	39	12	3	7	2	-	43	1	46	
MENN	80	59	38	12	2	7	-	-	16	1	4	
KVINNER	73	4	1	-	1	-	2	-	27	-	42	
13 FINNLI	104	38	26	3	1	6	2	-	29	1	36	
MENN	52	35	25	3	1	6	-	-	16	-	1	
KVINNER	52	3	1	-	-	-	2	-	13	1	35	
14 VEMUNDSTAD	142	59	34	11	2	5	7	-	46	5	32	
MENN	69	49	27	11	2	4	5	-	18	2	-	
KVINNER	73	10	7	-	-	1	2	-	28	3	32	
15 HAMMER	116	55	42	5	4	4	-	-	29	1	31	
MENN	58	48	39	4	1	4	-	-	9	1	-	
KVINNER	58	7	3	1	3	-	-	-	20	-	31	
16 KÅRLI	118	57	28	12	5	4	8	-	21	1	39	
MENN	58	51	26	12	2	4	7	-	6	1	-	
KVINNER	60	6	2	-	3	-	1	-	15	-	39	
17 REIN I STADSBYGD	365	143	57	34	13	16	23	-	94	20	108	
MENN	183	121	54	33	8	14	12	-	40	16	6	
KVINNER	182	22	3	1	5	2	11	-	54	4	102	
18 ASKJEM	321	176	102	30	12	19	13	-	74	9	62	
MENN	165	126	66	29	4	19	8	-	26	6	7	
KVINNER	156	50	36	1	8	-	5	-	48	3	55	
19 GAFSET	85	46	36	4	2	2	2	-	21	2	16	
MENN	45	35	26	4	1	2	2	-	7	1	2	
KVINNER	40	11	10	-	1	-	-	-	14	1	14	

TABELL 16, FORTS., PERSUNER 16 ÅR OG OVER ETTER VIKTIGSTE KILDE TIL LIVSOPPHOLD, NÆRING, KJØNN OG TELLINGSKRETS

TELLINGSKRETS OG KJØNN	I ALT	VIKTIGSTE KILDE TIL LIVSOPPHOLD							PEN- SJON, TRYGD	FOR- MUE, LAN, STI- PEND M.V.	HUSAR- BEID I HJEM- MET, FORSØR- GET
		INNTEKT AV EGET ARBEID									
		NÆRING									
		I ALT	JORD- BRUK, M.V., HVAL- FANGST	INDU- STRI M.V., BYGGE- OG ANL. VIRK- SOMHET	VARE- HANDEL	SAM- FERD- SEL	TJEN- ESTE- YTENDE NÆR- INGER	UOPP- GITT			
20 FEVÅG	320	128	37	50	10	20	11	-	92	14	86
MENN	163	113	34	48	8	17	6	-	37	8	5
KVINNER	157	15	3	2	2	3	5	-	55	6	81
21 SELNES/FIKSDAL	161	76	27	30	4	6	9	-	37	6	42
MENN	87	64	24	27	3	6	4	-	17	5	1
KVINNER	74	12	3	3	1	-	5	-	20	1	41
22 HUSBYSJØEN	335	151	42	69	13	12	15	-	57	9	118
MENN	171	130	41	63	6	10	10	-	27	8	6
KVINNER	164	21	1	6	7	2	5	-	30	1	112
24 RÅKVÅG	235	86	31	16	1	19	19	-	98	3	48
MENN	116	68	25	16	-	18	9	-	42	2	4
KVINNER	119	18	6	-	1	1	10	-	56	1	44
UTEN FAST BOPEL I ALT	4	4	1	-	-	-	-	3	-	-	-
MENN	3	3	1	-	-	-	-	2	-	-	-
KVINNER	1	1	-	-	-	-	-	1	-	-	-

TABELL 17. HOVEDTALL FOR HUS OG BEBODDE BOLIGER I DE ENKELTE TELLINGSKRETSET

TELLINGSKRETS	I ALT	HUS				BEBODDE BOLIGER						BO- SAT- TE PR. ROM
		AV DISSE:				AV DISSE MED:						
		VAN.HUS TILKN. GARDS- DRIFT, FRITTL. ENEBOL.	BYGGEGAR			I ALT	INNLAGT VANN I HUSET	EGET WC OG EGET BAD	WC OG BAD ELLERS	EGET ELLER FELLES WC OG BAD	EGET ELLER FELLES BAD OG WC	
			1946- 1960	1961- 1970								
KOMMUNEN I ALT	1 772	1 615	492	266	2 031	1 973	715	70	78	236	0,6	
TETTBYGD KRETSET I ALT ...	142	110	45	53	153	150	104	6	4	4	0,6	
23 RÅKVÅG	88	76	34	14	95	92	52	3	2	4	0,6	
25 ÅRNSET	54	34	11	39	58	58	52	3	2	-	0,7	
SPREDBYGD KRETSET I ALT .	1 630	1 505	447	213	1 878	1 823	611	64	74	232	0,6	
01 HASSEL	61	54	6	6	70	64	19	7	1	8	0,6	
02 NEBB	101	71	21	22	125	122	62	11	4	12	0,7	
03 LANGSETER	30	29	6	1	34	33	6	1	2	5	0,6	
04 SUND	79	71	32	19	88	88	42	5	5	9	0,7	
05 KROGNES	50	48	12	6	53	52	23	-	2	3	0,5	
06 REIN I RISSA	115	104	37	29	130	126	50	5	5	13	0,6	
07 FISSA	36	34	9	3	54	53	9	2	1	9	0,6	
08 DENSTAD	45	44	8	2	56	55	11	3	1	1	0,6	
09 MO	38	36	6	4	48	47	7	2	2	9	0,6	
10 SUNDE	107	92	33	27	127	122	67	5	4	6	0,6	
11 SKAUG	62	60	19	4	72	69	10	-	8	13	0,6	
12 SKALMERAS	49	47	11	2	63	62	11	1	5	17	0,6	
13 FINNLI	40	40	10	3	48	45	3	-	4	1	0,6	
14 VEMUNDSTAD	53	51	12	1	59	59	16	-	1	12	0,5	
15 HAMMER	40	39	10	2	46	45	12	1	-	6	0,7	
16 KÅRLI	43	42	13	6	51	49	13	-	2	13	0,6	
17 REIN I STADSBYGD	132	118	36	18	150	146	51	6	9	19	0,5	
18 ASKJEM	109	109	38	5	124	124	41	1	2	24	0,6	
19 GAFSET	26	26	1	-	34	32	1	-	-	7	0,6	
20 FEVÅG	134	130	34	19	139	135	57	1	7	9	0,5	
21 SELNES/FIKSDAL	67	63	22	4	74	72	25	3	-	11	0,5	
22 HUSBYSJØEN	124	111	44	23	142	140	51	9	4	22	0,6	
24 RÅKVÅG	89	86	27	7	91	83	24	1	5	3	0,5	

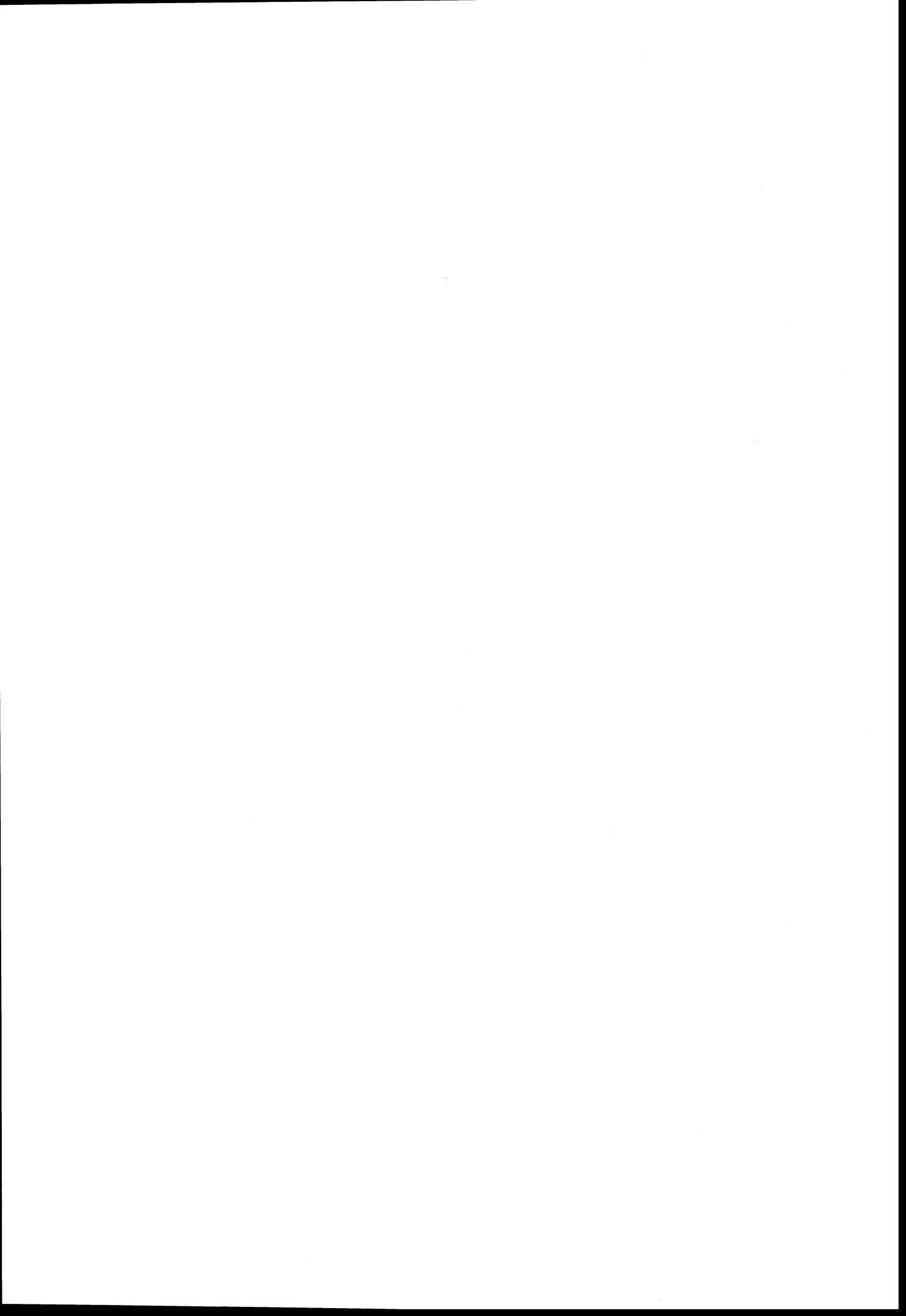

a. KRETSFORTEGNELSE

Krets- nr.	Navnet på kretsen	Krets- type ¹⁾	Omfang (Eiendommer med bebodde hus)
0	Uten fast bopel	0	..
1	Hassel	S	Gnr. 134-136 og 138.
2	Nebb	S	Gnr. 127-129 og 131-133.
3	Langsæter	S	Gnr. 125 og 126.
4	Sund	S	Gnr. 123 og 124.
5	Krognes	S	Gnr. 57 og 58.
6	Rein i Rissa	S	Gnr. 55 og 56.
7	Fissa	S	Gnr. 59-61 og 63.
8	Denstad	S	Gnr. 64-74.
9	Mo	S	Gnr. 75-80 og 82-84.
10	Sunde	S	Gnr. 113-118, 120 og 121.
11	Skaug	S	Gnr. 85-87 og 102-112.
12	Skalmerås	S	Gnr. 94-101.
13	Finnli	S	Gnr. 88-93.
14	Vemundstad	S	Gnr. 1-8, gnr. 10 bnr. 3, gnr. 11 bnr. 10.
15	Hammer	S	Gnr. 13 bnr. 6 og 27, gnr. 38-44.
16	Kårli	S	Gnr. 45-52.
17	Rein i Stadsbygd	S	Gnr. 9, gnr. 10 bnr. 1, 2, 4-6, 8 og 9, gnr. 11 bnr. 1-6, 8, 9, 11, 12 og 18, gnr. 12, gnr. 13 bnr. 1-5, 8-10, 12, 15, 19-25, 28, 29, 31, 32, 41-43, 45-47, 53, 55-57, 59 og 61, gnr. 17 og 18.
18	Askjem	S	Gnr. 14-16, 19-21, gnr. 22 bnr. 1 og 3, gnr. 53 og 54.
19	Gafset	S	Gnr. 13 bnr. 52, gnr. 22 bnr. 2, gnr. 23, 24, 26-35 og 37.
20	Fevåg	S	Gnr. 140-142.
21	Selnes/Fiksdal	S	Gnr. 144 og 146-152.
22	Husbysjøen	S	Gnr. 153-161.
23	Råkvåg	T	Se vedlegg 3.
24	Råkvåg	S	Gnr. 162-172. Unntatt bnr. under krets 23.
25	Årnset	T	Se vedlegg 3.

1) T = Tettbygd krets. S = Spredtbygd krets.

b. INNDELINGEN I SOGN PR. 1. NOVEMBER 1970

Navnet på sognet	Omfang (tellingskretsnr.)	Navnet på sognet	Omfang (tellingskretsnr.)
Rissa	1-13 og 20-25	Stadsbygd	14-19

c. OVERSIKT OVER ENDRINGENE I KOMMUNEINDELINGEN MELLOM TELLINGEN I 1960 OG TELLINGEN I 1970

Kretsnr. i 1970-tellingen	Kommune i 1960-tellingen	Kretsnr. i 1970-tellingen	Kommune i 1960-tellingen
1-13 og 25 14-19	1624 Rissa 1625 Stadsbygd	20-24	1626 Stjørna

1624 RISSA

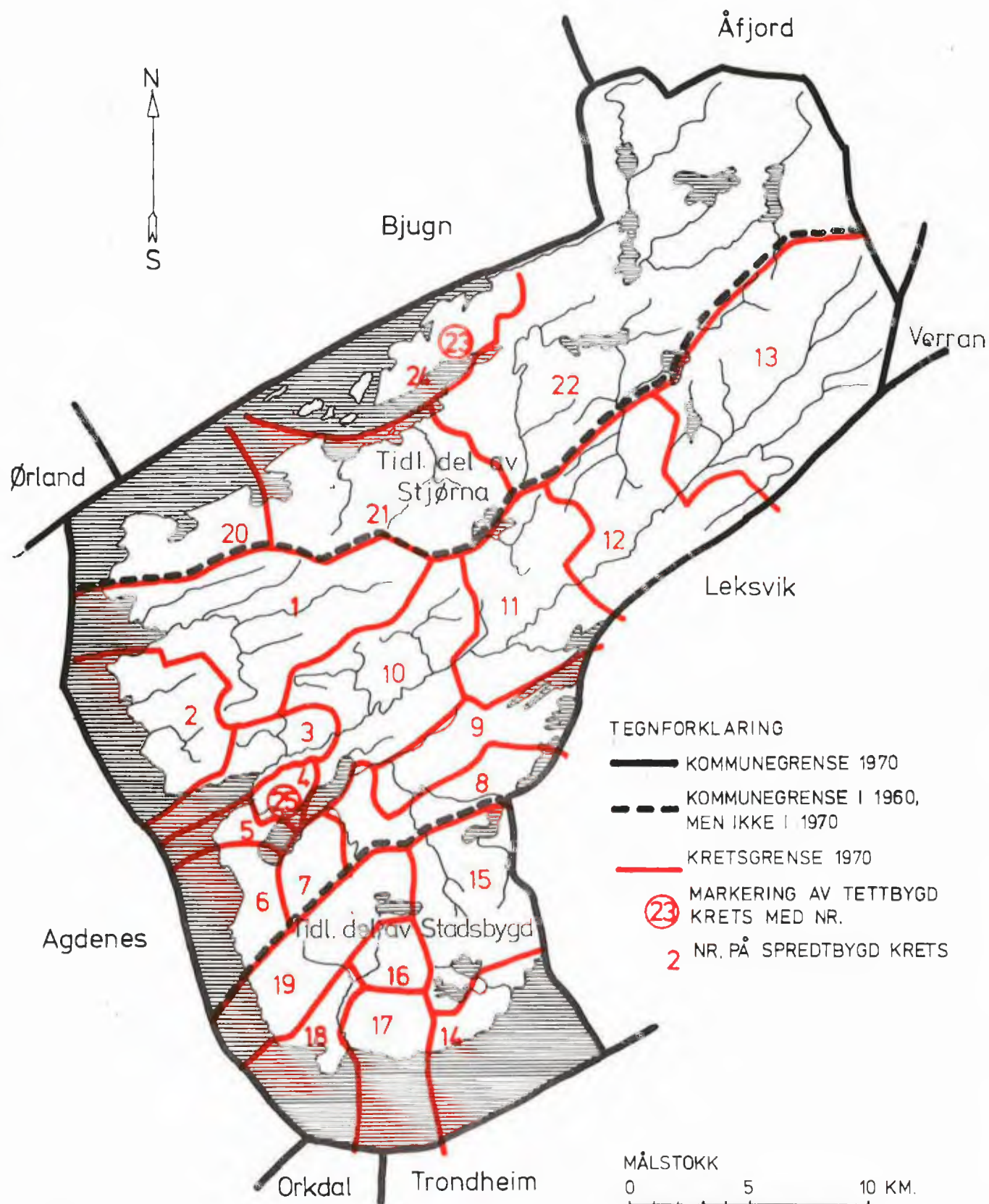

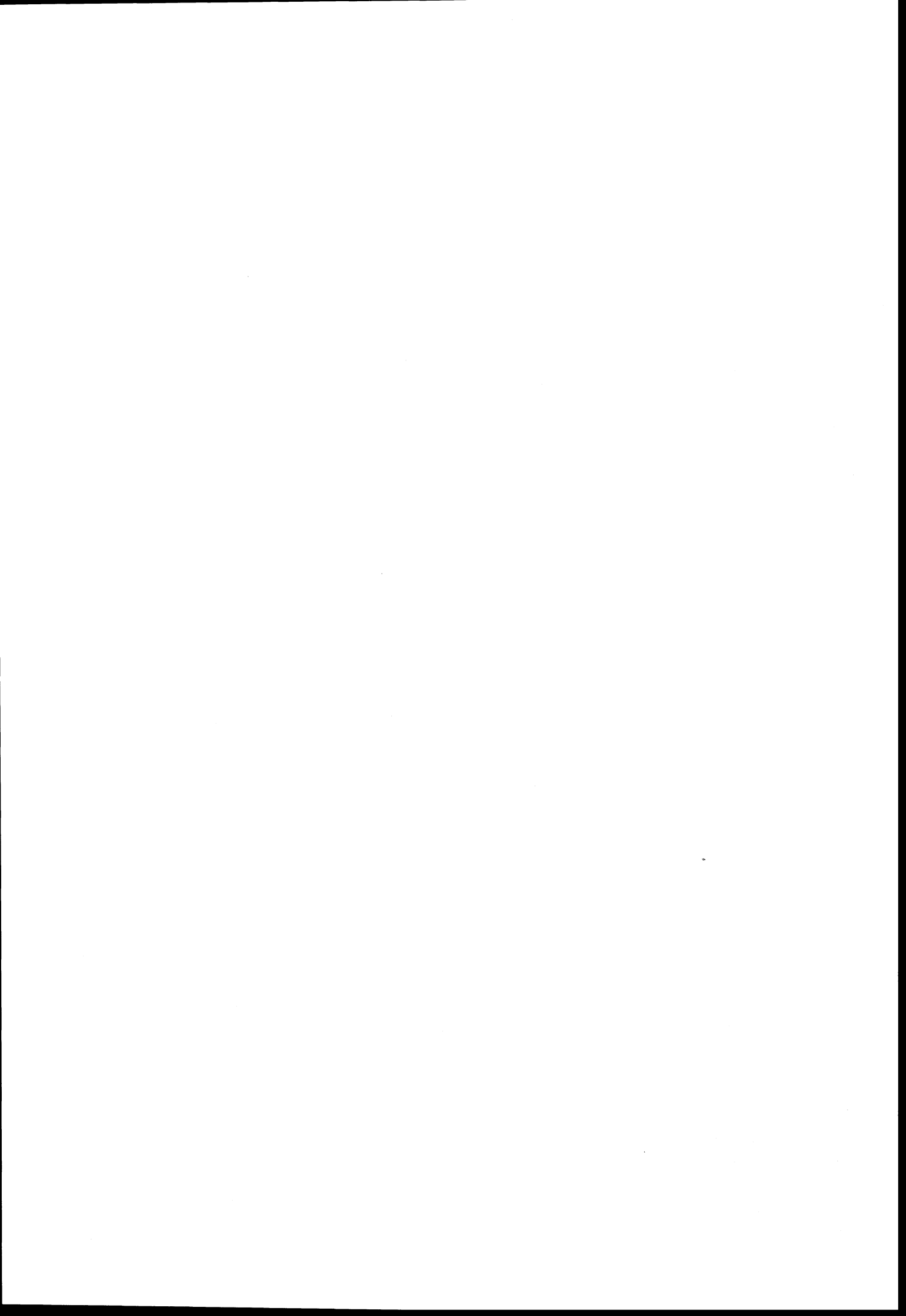

1624 RISSA

TETTBYGDE KRETSER

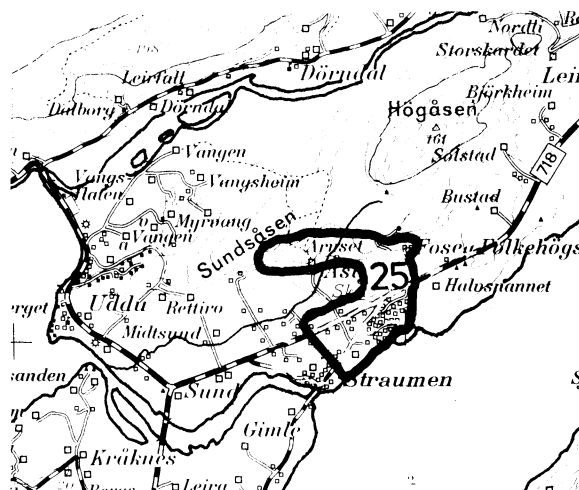
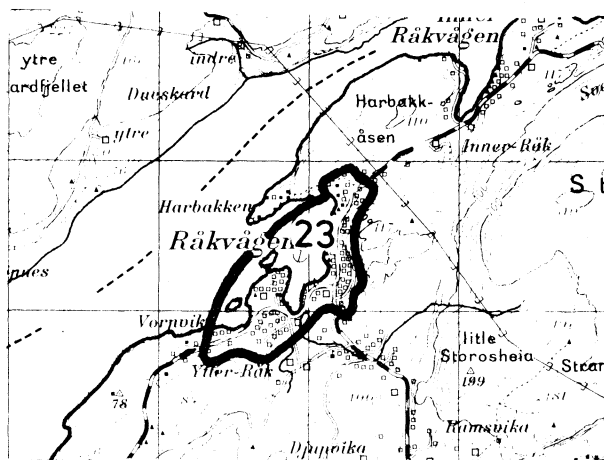

MÅLESTOKK 1: 50 000

0 1 2 3 KM.

TEGNFORKLARING

— KRETSGRENSE 1970

23 NR. PÅ TETTBYGD KRETS



Med samtykke fra Norges Geografiske Oppmåling er N G O's kartmateriale brukt som kartgrunnlag.