

STATISTISKE KOMMUNEHEFTER

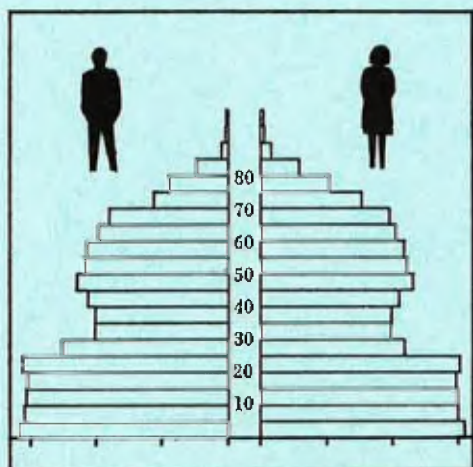

FOLKE- OG BOLIGTELLING

1. NOVEMBER 1970

1429 **FJALER**

STATISTISK SENTRALBYRÅ
OSLO

STATISTISKE KOMMUNEHEFTER



FOLKE- OG BOLIGTELLING
1. NOVEMBER 1970

1429 FJALER

STATISTISK SENTRALBYRÅ
OSLO 1973

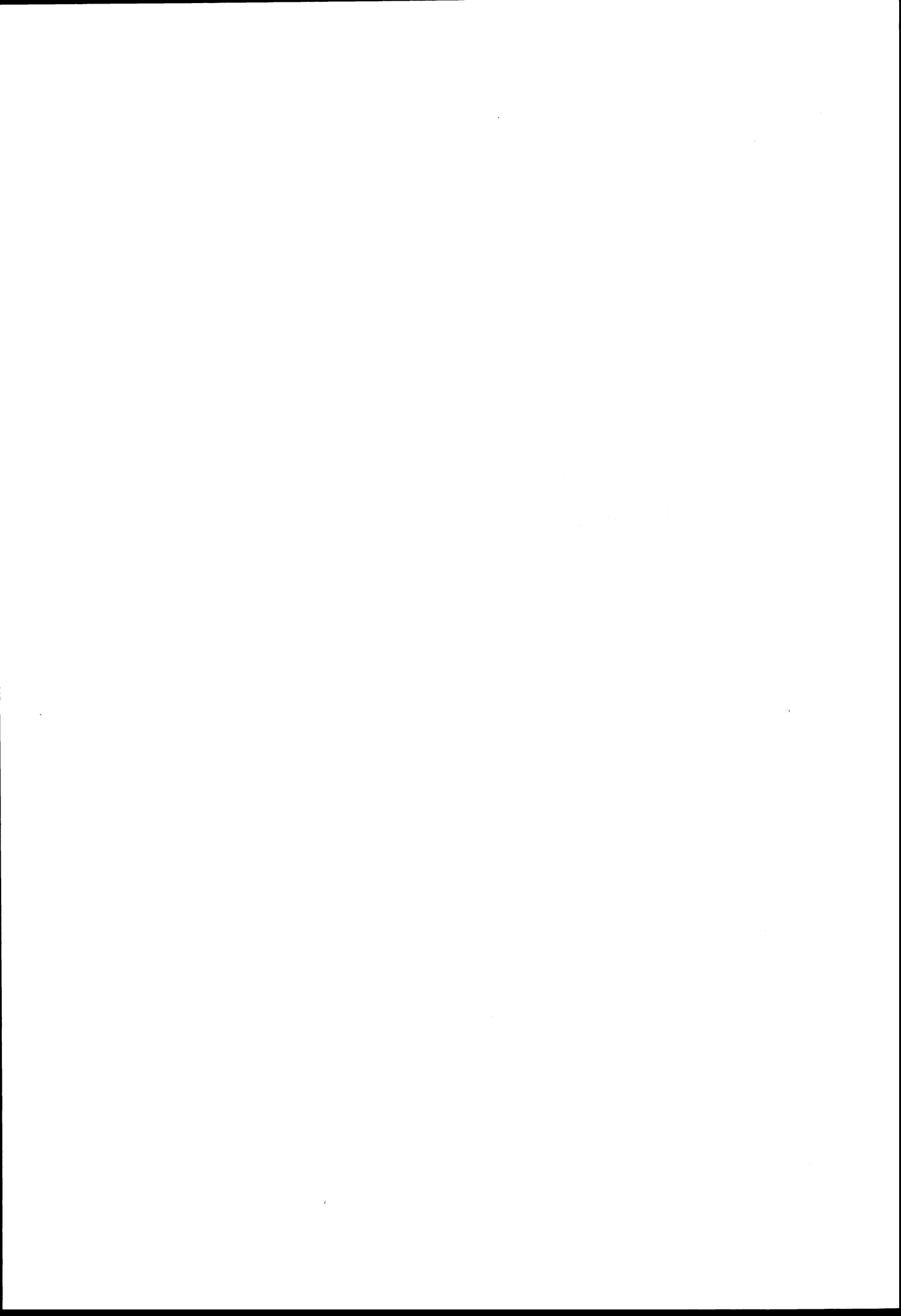

FORORD

Den første statistikken utarbeidd på grunnlag av oppgaver til folketellingen i 1970, ble publisert i desember 1971 i heftet "Folkemengden etter alder og ekteskapeleg status, 31. desember 1970".

I serien Statistiske kommunehefter legger Statistisk Sentralbyrå fram de viktigste resultater fra Folke- og boligteiling 1970 for hver enkelt kommune. Heftene vil bli utgitt fra midten av 1972 til siste halvdel av 1973. Da kontrollen av tellingsoppgavene ikke er avsluttet når kommuneheftene utarbeides, er tallene i disse heftene foreløpige.

Endelige tall for hele landet vil bli publisert i 6 hefter som ventes å bli utgitt i 1974. Disse publikasjonene vil også inneholde tabeller med geografiske fordelinger. I tillegg til de tabellene som blir trykt, vil det bli utarbeidd tabeller med mer detaljert statistikk. På grunnlag av tellingsresultatene vil det videre bli utarbeidd et bosettingskart og flere større spesialartikler.

Professor Hallstein Myklebost, Geografisk Institutt, Universitetet i Oslo, har vært Byråets konsulent i arbeidet med kretsinnstillingen.

Statistisk Sentralbyrå, Oslo, 2. mai 1972

Petter Jakob Bjerve

Einar Jensen

1. The first part of the document discusses the importance of maintaining accurate records of all transactions. This is essential for ensuring the integrity of the financial data and for providing a clear audit trail.

2. The second part of the document outlines the various methods used to collect and analyze data. These methods include direct observation, interviews, and the use of specialized software tools.

3. The third part of the document describes the results of the data collection and analysis. It shows that there is a significant correlation between the variables being studied, which supports the hypothesis.

4. The fourth part of the document discusses the implications of the findings. It suggests that the results could be used to inform policy decisions and to guide future research in this area.

5. Finally, the document concludes with a summary of the key findings and a list of references. The references include several peer-reviewed articles and books on related topics.

INNHold

	Side
Prinsipper og definisjoner	7
1. Omfanget av Folke- og bolig telling 1970	7
2. Definisjon av personkjennemerker	7
3. Definisjon av familie- og husholdningstype	10
4. Definisjon av hus og bolig og hus- og boligkjennemerker	11
5. Inndelingen i tellingskretser	13

T a b e l l e r

1. Folkemengden ved folketellingene 1801-1970	16
2. Folkemengden etter kjønn og inntektstakernes viktigste kilde til livsopphold og næring ...	16
3. Personer 16 år og over etter yrkesaktivitet, kjønn og alder	16
4. Personer 16 år og over med minst 100 arbeidstimer etter yrkesstatus, arbeidstid, kjønn og næring/yrkesområde	17
5. Personer 16-69 år etter yrkesaktivitet, kjønn og høyeste utdanning	18
6. Yrkesaktive, skoleelever og studenter 16 år og over etter kjønn og arbeids-/skole-/studie- sted pr. 1. november 1970	19
7. Familier og personer etter familietype og husholdningstype	19
8. Personer 16 år og over med egen bolig etter alder, ekteskapelig status og kjønn	19
9. Hus, boliger, rom og bosatte etter hustype	20
10. Beboede boliger etter hustype og byggeår, og hus, rom og bosatte etter husets byggeår	20
11. Beboede boliger etter hustype og tallet på rom, og bosatte etter tallet på rom i boligen .	20
12. Beboede boliger, rom og bosatte etter bolig tetthet	21
13. Beboede boliger, rom og bosatte etter boligens utstyr	21
14. Beboede boliger, rom og bosatte etter eier-/leierforholdet til boligen	21
15. Folkemengden etter alder, kjønn og tellingskrets	22
16. Personer 16 år og over etter viktigste kilde til livsopphold, næring, kjønn og tellings- krets	23
17. Hovedtall for hus og beboede boliger i de enkelte tellingskretser	24

V e d l e g g

1 a. Kretsfortegnelse	25 27
1 b. Inndelingen i sogn pr. 1. november 1970	25 27
2. Kartskisse over kretsinnndelingen	27 29
3. Oversiktskart over tettbygd krets	29 31

S t a n d a r d t e g n

- .. Oppgave mangler
- : Tall kan ikke offentliggjøres
- Null

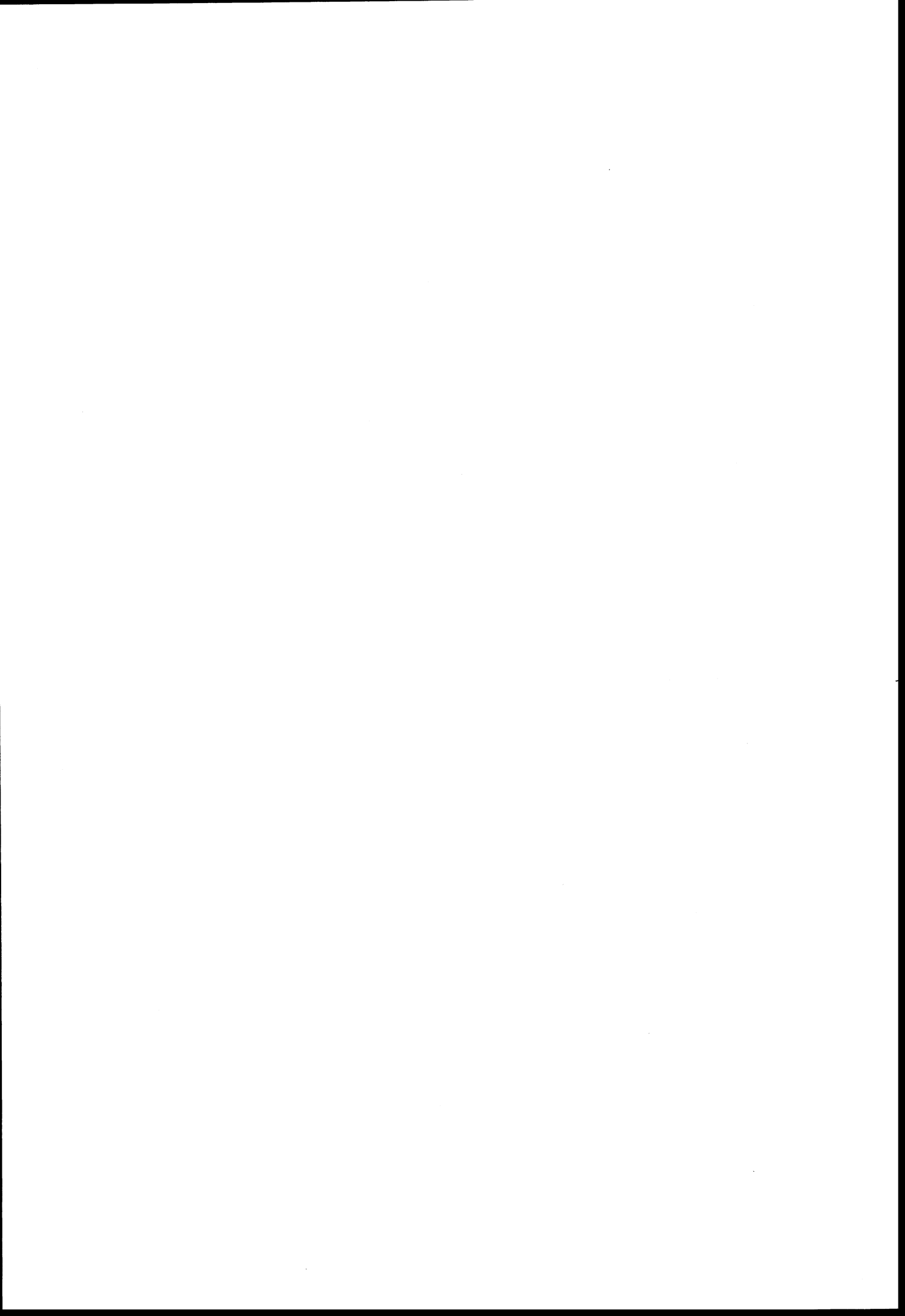

PRINSIPPER OG DEFINISJONER

1. OMFANGET AV FOLKE- OG BOLIGTELLING 1970

Folketellingen omfatter alle personer (også utenlandske statsborgere) som ifølge Forskrifter av 20. januar 1970 om ordningen og føringen av folkeregistrene, var registrert som bosatt i Norge på tellingstidspunktet den 1. november 1970.

I boligteellingen har en med alle hus og privatboliger (privatleiligheter m.v.) hvor minst én person var registrert bosatt den 1. november 1970. Hus og boliger som var ubebodd eller som var bebodd bare av midlertidig tilstedeværende (f.eks. ugifte personer som oppholdt seg utenom foreldrenes hjem på grunn av studier), omfattes således ikke av tellingen. Heller ikke er boliger for forpleide i aldershjem, pleiehjem og barnehjem og for losjerende i pensjonater, hoteller o.l. med. Hus hvor alle eller en del av de registrert bosatte var forpleide eller losjerende, er derimot inkludert.

I avsnitt 2 er det gjort nærmere rede for bostedsbegrepet (det sted som en person skal regnes som bosatt) og i avsnitt 4 for hus- og boligbegrepet.

2. DEFINISJON AV PERSONKJENNEMERKER

Når ikke annet er nevnt, refererer personopplysningene seg til den 1. november 1970.

Bosted

Den enkelte person er i tellingen regnet å ha sitt bosted i den kommune og i den bolig hvor vedkommende var registrert som bosatt den 1. november 1970 ifølge forskriftene om ordningen og føringen av folkeregistrene. Hovedregelen er her at en person skal registreres som bosatt der hvor vedkommende regelmessig tar sin døgnhvile. De viktigste registreringsreglene er ellers:

Bostedsforhold	Skal registreres som bosatt i
Gift person som p.g.a. arbeid, studier, avtjening av verneplikt e.l. oppholder seg utenom ektefellenes felles bolig	Ektefellenes felles bolig
Ugift person som p.g.a. studier, skolegang eller avtjening av verneplikt oppholder seg utenom foreldrenes/forsørgers bolig	Foreldrenes/forsørgers bolig
Ugift person med eget arbeid og som vanligvis ikke bor hos foreldre/forsørger	Boligen der personen vanligvis bor
Person som p.g.a. ferie, besøk hos kjente, forretningsreise e.l. er fraværende fra boligen der vedkommende vanligvis bor	Boligen der personen vanligvis bor
Person som er forpleid i barnehjem, aldershjem, pleiehjem eller er satt bort i privat pleie	Barnehjemmet, aldershjemmet, pleiehjemmet eller boligen hvor personen er i pleie. (På grunn av registreringsvanker er imidlertid en del personer som var anbrakt i pleiehjem, registrert som bosatt i privatbolig på tellingstidspunktet.)
Person som er innlagt på sykehus eller anbrakt på arbeidsskole, arbeidsanstalt eller i fengsel	Boligen der personen var bosatt før innleggelsen eller anbringelsen

Personer som ikke kan henføres til en bestemt bolig, er regnet til gruppen "Uten fast bopel". Av registreringstekniske grunner har en imidlertid i tellingen også måttet ta med enkelte personer med fast bosted i denne gruppen. Personer uten fast bopel er som regel registrert som bosatt i den kommunen hvor de sist hadde fast bosted.

I det følgende er begrepet "Bosatt" brukt i samme betydning som begrepet "Registrert bosatt". Det er ikke som ved tidligere tellinger, hentet inn opplysninger om midlertidig bosted. Fra 1970-tellingen kan det derfor ikke gis oppgaver over den tilstedeværende befolkning.

Alder

I fordelingene etter alder er den enkelte person gruppert etter alder pr. 31. desember 1970 (1970 minus fødselsår), og ikke som ved tidligere tellinger etter alder på tellingstidspunktet.

Ekteskapelig status

Det er brukt fire hovedgrupperinger etter ekteskapelig status, nemlig ugifte, gifte, separerte og før gifte. Som før gifte er regnet skilte, enker og enkemenn.

Utdanning

Oppgavene over utdanning omfatter enkeltutdanninger på heltid av minst 5 måneders normal varighet og deltidsutdanninger av tilsvarende varighet. For personer med flere enkeltutdanninger, er den utdanning som har lengst samlet varighet (normal varighet av enkeltutdanningen tillagt varigheten av den forutdanning som kreves) regnet som høyeste utdanning. Av utdanninger med lik samlet varighet, er den som antas å være av størst yrkesmessig betydning, oppfattet som personens høyeste utdanning. Klassifiseringen er i samsvar med Standard for utdanningsgruppering (Statistisk Sentralbyrås Håndbøker, nr. 28). I tellingen er det imidlertid foretatt følgende tre-delning av standardens gymnasnivå (samlet utdanningsvarighet 10-12 år):

1. Utdanning på gymnasnivå I (10 år)
2. Utdanning på gymnasnivå II (11 år)
3. Utdanning på gymnasnivå III (12 år)

Videre er utvidet grunnskoleutdanning (10. frivillig år) i tellingen gruppert sammen med 9-årig grunnskole, mens den er skilt ut som egen gruppe under gymnasnivå i Standard for utdanningsgruppering.

Yrkesaktivitet

Som yrkesaktivitet er regnet alt arbeid mot vederlag, enten i form av lønn, inntekt av egen bedrift, naturalier e.l., inklusive arbeid som familiemedlem uten fast lønn i familiebedrift (f.eks. gårdsbruk, forretning m.v.), vernepliktstjeneste og tilsvarende pliktstjeneste, men eksklusive husarbeid for egen familie.

I gruppen "Med yrkesaktivitet" er tatt med alle personer 16 år og over som utførte yrkesaktivitet i hele eller en del av perioden 1. november 1969 - 31. oktober 1970, også personer som begynte eller sluttet i arbeidslivet i denne perioden, deltidsarbeidere og elever og studenter som hadde hatt feriearbeid.

I tidligere tellinger er personer med inntekt av egen yrkesaktivitet som viktigste kilde til livsopphold, regnet til yrkesbefolkningen (personer med yrke). I disse tellingene avviker imidlertid definisjonen av yrkesaktivitet på enkelte punkter fra definisjonen som er gitt ovenfor. I 1970-tellingen er ikke en bestemt gruppe av personer regnet som yrkesbefolkning. Det er imidlertid gitt fordelinger etter viktigste kilde til livsopphold og etter arbeidstid.

Viktigste kilde til livsopphold

Personer 16 år og over er gruppert etter den kilde til livsopphold som var viktigst de siste 12 månedene før tellingstidspunktet.

Med inntekt av eget arbeid er ment inntekt av egen yrkesaktivitet.

"Pensjon, trygd" omfatter syketrygd, arbeidsløshetsstrygd, forsørgertrygd, uføretrygd, alderstrygd, yrkesskadetrygd, krigspensjon, bedriftspensjon o.l. Ektefeller som hadde hver sin pensjon som viktigste kilde til livsopphold, er begge gruppert under denne kilden til livsopphold. I disse tilfellene er således ikke den ene ektefellen regnet som forsørget eller å ha husarbeid i hjemmet som viktigste kilde til livsopphold.

Som formue, lån m.v. er også regnet føderåd, leieinntekt, forpaktningssinntekt, annen formuesinntekt og utbetalinger i samband med livsforsikring eller individuell pensjonsforsikring.

"Stipend m.v." omfatter foruten stipend, underhold fra andre enn privatpersoner (f.eks. stønader fra det offentlige, institusjoner eller bedrifter), unntatt pensjon og trygd.

I gruppen "Husarbeid i hjemmet, forsørget" er tatt med alle personer som ikke hadde en av kildene som er spesifisert foran, som den viktigste kilde til livsopphold.

Inntektstaker/Ikke-inntektstaker

Som inntektstakere er regnet personer 16 år og over med inntekt av eget arbeid; pensjon, trygd m.v.; formue, lån m.v. eller stipend m.v. som viktigste kilde til livsopphold. Tilsvarende er som ikke-inntektstakere regnet alle personer under 16 år og personer 16 år og over som under viktigste kilde til livsopphold er gruppert på "Husarbeid i hjemmet, forsørget". Husmødre som ikke var inntektstakere, er skilt ut som egen gruppe. Denne gruppen omfatter gifte kvinner 16 år og over med husarbeid i hjemmet som viktigste kilde til livsopphold.

I tabell 2 er ikke-inntektstakere gruppert etter samme kilde til livsopphold/næring som en inntektstaker i samme familie (definisjon av familieenheten er gitt i avsnitt 3). Denne inntektstakeren er valgt ut etter følgende prioritetsrekkefølge:

1. Mannlig ektefelle/far
2. Kvinnelig ektefelle/mor
3. Eldste sønn, nest eldste sønn osv.
4. Eldste datter, nest eldste datter osv.

Personer som tilhørte familie uten en eneste inntektstaker, er i tabell 2 gruppert under uopp-gitt kilde til livsopphold.

Elever, studenter (tabell 5)

Som elever og studenter er i tabell 5 regnet personer som i løpet av de siste 12 måneder før tellingstidspunktet, gikk på skole eller studerte, uten hensyn til andre aktiviteter som f.eks. yrkesaktivitet.

Arbeidstid

Opgavene over arbeidstid gjelder perioden 1. november 1969 - 31. oktober 1970 og omfatter tid som er gått med til yrkesaktivitet. Tid som er brukt til skolearbeid, studier og husarbeid for egen familie, er således ikke inkludert. Personer som i perioden hadde mindre enn i alt én måneds sykefravær, og ellers - bortsett fra ferie - arbeidet full dag hele perioden, er regnet å ha hatt heldagsarbeid.

Generelt om grupperingen etter næring, yrke og yrkesstatus

Personer 16 år og over med yrkesaktivitet er gruppert på næring etter arten av virksomheten til den bedrift som den enkelte arbeidet i hele tiden eller lengst tid de siste 12 måneder før tellingstidspunktet. Disse personene er videre gruppert på det yrke og den yrkesstatus som de hadde hele tiden eller lengst tid i bedriften i 12-månedersperioden.

Næring

Næringsgrupperingen er foretatt etter 1960-utgaven av Standard for næringsgruppering i offentlig norsk statistikk (Statistisk Sentralbyrås Håndbøker, nr. 9). Denne standarden er i samsvar med International Standard Industrial Classification of All Economic Activities (ISIC), Rev. 1.

Med begrepet "Industri m.v." som er brukt i tabelldelen, er ment næringene bergverksdrift m.v., industri og kraft- og vannforsyning m.v. Videre er som "Samferdsel" regnet næringene sjøtransport og annen samferdsel. Samlegruppen "Tjenesteytende næringer" omfatter finansinstitusjoner, eie-domsdrift, offentlig administrasjon og forsvar, offentlig og privat tjenesteyting og personlig tjenesteyting. I tabell 4 er under "Annen tjenesteyting" tatt med næringsgrenene hotell- og restaurantdrift og vask, rensing og andre personlige tjenester.

Yrke

Yrkesgrupperingen er foretatt etter Standard for yrkesgruppering i offentlig norsk statistikk (utgitt av Arbeidsdirektoratet i 1965) som i prinsippet følger 1958-utgaven av International Standard Classification of Occupations (ISCO).

Yrkesstatus

I tellingen er det brukt følgende fire grupperinger etter yrkesstatus:

1. Ansatt
2. Selvstendig uten leid hjelp
3. Selvstendig med leid hjelp
4. Familiemedlem uten fast lønn i familiebedrift

Personer (også medeiere) som arbeide i firmaer organisert som aksjeselskap, andelslag eller annen selskapsform med begrenset ansvar, er alltid regnet som ansatte.

En person er regnet som selvstendig (med eller uten leid hjelp) dersom vedkommende drev firmaet alene for egen regning eller sammen med andre som medeier med ubegrenset ansvar (f.eks. i ansvarlig selskap). I de tilfelle hvor ektefeller arbeide i felles virksomhet (f.eks. gårdsbruk, forretning) som ikke var organisert som aksjeselskap e.l., er den ene ektefellen regnet som selvstendig og den andre som familiemedlem uten fast lønn i familiebedrift. Gruppen "Familiemedlem uten fast lønn i familiebedrift" omfatter ellers personer som arbeide i familievirksomhet uten fast avtalt lønn og som verken var eier eller medeier i virksomheten. Et familiemedlem uten fast lønn kan imidlertid ha vederlag for arbeidet i form av kost og losji, andel av overskott e.l.

I tabell 4 er det gitt oppgaver over tallet på henholdsvis ansatte og selvstendige (med eller uten leid hjelp). Differansen mellom summer av disse tall og totaltall utgjør følgelig tallet på familiemedlemmer uten fast lønn i familiebedrift.

Arbeids-/skole-/studiested

Personer som pr. 1. november 1970 både hadde inntekt av eget arbeid og som gikk på skole eller studerte, er i tabell 6 gruppert som yrkesaktive og etter arbeidssted dersom arbeidstiden de foregående 12 månedene utgjorde minst 1 000 timer. I motsatt fall er de gruppert som skoleelever/studenter og etter skole-/studiested.

Som personer med annet arbeidssted er regnet personer som arbeide i flere kommuner, var til sjøs eller som arbeide i utlandet. Tilsvarende er personer som studerte i utlandet gruppert under annet studiested.

Egen bolig

Ektefeller som var bosatt i samme privatbolig og hvor minst én av ektefellene var boliginneholder, er begge regnet å ha egen bolig. For øvrig er bare boliginnehaveren eller én av boliginnhaverne gruppert under "Egen bolig". Forpleide i aldershjem, barnehjem og pleiehjem og losjerende i pensjonater og hoteller m.v. er aldri regnet å ha egen bolig.

Definisjon av begrepet "Boliginneholder" er gitt i kapittel 4 under avsnittet "Eier-/leierforhold".

3. DEFINISJON AV FAMILIE OG HUSHOLDNINGSTYPE

Grupperingene på familie og husholdningstype refererer seg til tellingstidspunktet den 1. november 1970.

Familie

Til én og samme familie er regnet:

1. Ektepar og eventuelle ugifte barn registrert bosatt i samme privatbolig, aldershjem, pleiehjem, pensjonat, hotell e.l.

2. Far/mor med ugifte barn registrert bosatt i samme privatbolig, aldershjem, pleiehjem, pensjonat, hotell e.l.

3. Hver enkelt person som ikke hører inn under noen av de to gruppene som er spesifisert ovenfor (bl.a. personer uten fast bopel). Disse personene danner således hver for seg egen familie (familie med én person).

I familier med ektepar er også tatt med eventuelle ugifte barn av bare den ene ektefellen og ugifte adoptivbarn og stebarn, men ikke fosterbarn.

Av reglene som er nevnt ovenfor, går det fram at personer (f.eks. ektefeller) som ikke var registrert bosatt i samme privatbolig, aldershjem, pleiehjem, pensjonat, hotell e.l., aldri er gruppert under samme familie. Videre går det fram at gifte, separerte, skilte, enker og enkemenn ikke i noe tilfelle er regnet til samme familie som foreldrene. Når f.eks. et ektepar bor sammen med en skilt datter, danner ektefellene egen familie og datteren egen familie. Ellers kan nevnes at ugifte søsken som har felles bolig, men hvor ingen av foreldrene er bosatt, hver for seg er regnet som særskilt familie.

Husholdningstype

Det er skilt mellom tre hovedtyper av husholdning, nemlig privathusholdning, felleshusholdning og annen husholdning.

Gruppen "Privathusholdning" omfatter personer som var registrert som bosatt i privatbolig. Denne husholdningstypen er videre splittet opp etter tallet på familier i husholdningen. Som husholdningsenhet er her regnet bolighusholdning (som omfatter alle bosatte i samme bolig) og ikke kostholdning som ved tidligere tellinger.

Til felleshusholdning er regnet forpleide som var registrert bosatt i aldershjem, barnehjem og pleiehjem og losjerende som var registrert bosatt i pensjonat, hotell e.l.

Betjeningspersonale bosatt ved felleshusholdninger er alltid gruppert under privathusholdning. Det samme gjelder militært personell som var bosatt i militærforlegning.

Annen husholdning omfatter personer uten fast bopel.

4. DEFINISJON AV HUS OG BOLIG OG HUS- OG BOLIGKJENNEMERKER

Hus- og boligopplysningene refererer seg til den 1. november 1970.

Hus

Som eget hus er som hovedregel regnet bygg som fra kjeller til loft er atskilt fra andre bygg. Fra denne regelen er det gjort følgende to unntak:

1. Hver enkelt bolig i vertikalt delte tomannsboliger og i rekke, kjede, atrium og terrasse er alltid regnet som særskilt hus.
2. Selv om det fra kjeller til loft er skillevegg(er) uten gjennomgang, er henholdsvis horisontalt delte tomannsboliger som er bygd sammen i rekke e.l., og hver enkelt blokk regnet til ett og samme hus.

Som nevnt under avsnitt 1, omfatter tellingen alle hus hvor minst én person var registrert som bosatt den 1. november 1970.

Bolig

Til en bolig (leilighet m.v.) er som hovedregel regnet rom som er bygd (eller ombygd) til bruk for én person eller for flere personer med fellesskap i kost og losji, og hvor det er adkomst til rommene (rommet) uten å måtte gå gjennom en annen bolig. Avgrensingen av boligenhetene er ellers foretatt etter følgende spesielle regler:

1. En hybel med egen inngang (utenfra eller fra korridor, oppgang e.l.) og som er bygd i tilknytning til en bolig, er regnet som særskilt bolig bare når hybelboeren (hybelboerne) selv holdt kosten.
2. Hybler uten egen inngang er ikke skilt ut som særskilte boliger.
3. I hybelbygg o.l. er hver enkelt hybel regnet som egen bolig, også i de tilfelle flere hybler har felles gang, hall, bad og/eller kjøkken.
4. I bygg for felleshusholdning, i hus som er bygd i tilknytning til slike bygg og i militærforlegninger er hybler o.l. for ansatte regnet som særskilte boliger. Likeledes er rom som ble brukt av en ansatt med ektefelle og eventuelle barn, regnet til én og samme bolig.

Med privatbolig er i tellingen ment boliger som ikke er bebodd av forpleide i aldershjem, barnehjem og pleiehjem eller av losjerende i pensjonater, hoteller o.l. Boliger for ansatte (f.eks. sykepleiere) ved felleshusholdninger er således regnet som privatboliger. Det samme gjelder boliger for befal m.v. i militærforlegninger.

Som nevnt under avsnitt 1, omfatter tellingen alle privatboliger hvor minst én person var registrert bosatt den 1. november 1970. Som betegnelse på disse boligene er i tabelldelen brukt "Bebodde boliger". For de enkelte hus som er med i tellingen, er det imidlertid hentet inn oppgaver over samlet tall på privatboliger (inkl. ubebodde boliger og boliger med bare midlertidig bosatte). Tallene på boliger i alt i tabell 9 gjelder disse boligene.

Rom

Oppgavene over tall på rom refererer seg til boliger som er med i tellingen, og omfatter beboelsesrom på 6 m² eller mer som kan nyttes året rundt. Bortsett fra i tabell 11, er også kjøkken på 6 m² eller mer inkludert. Entré, hall, bad, alkove, hems og rom som bare nyttes i næringsvirksomhet (f.eks. kontor) er ikke med.

Bosatte

Tallene på bosatte omfatter personer registrert som bosatt i privatboliger og således ikke personer som er regnet til felleleshusholdning og personer uten fast bopel.

Hustype

Som våningshus i tilknytning til gårdsdrift er - uansett hustype ellers - regnet hus hvor gårdbrukeren selv, forpakter eller kårfolk var bosatt, men ikke hus for gårdsarbeidere og hus på nedlagte bruk.

Hustypen "Frittliggende enebolig" omfatter hus med én bolig og med minst en halv meters avstand til nærmeste hus (unntatt garasje o.l.).

Til gruppen "Enebolig i rekke, kjede, atrium m.v." er også regnet husenhetene i vertikalt delte tomannsboliger.

Horisontalt delt tomannsbolig er hus med to vanlige leiligheter (som kan ha ulik størrelse) og hvor den ene leiligheten ligger i en etasje over den annen.

Hustypen "Annet småhus" omfatter hus med inntil 2½ etasjer (ekskl. underetasje), unntatt våningshus i tilknytning til gårdsdrift, eneboliger og horisontalt delte tomannsboliger. Hus som har én eller to vanlige leiligheter og hybelleilighet som er skilt ut som egen bolig, er også gruppert under denne hustypen.

Som blokk er regnet hus med 3 etasjer (ekskl. underetasje) eller mer.

Provisorisk boligbygg er hus m.v. som helt eller delvis er tatt i bruk til bolig for 10 år eller mindre (inkl. campingvogner, båter, telt, gammer o.l.).

Gruppen "Forretningsbygg m.v." omfatter hus hvor halvparten eller mindre av golvarealet nyttes til privatboliger, unntatt bygg for felleleshusholdning. Hus med to etasjer og hvor det er forretning i første etasje og bolig i annen etasje, er alltid gruppert under denne hustypen.

Som bygg for felleleshusholdning er regnet hus hvor det for bosatte og/eller midlertidig tilstedeværende er organisert felleleshusholdning. Hus i studentbyer o.l. er imidlertid aldri gruppert her. Av avgrensingsregler som det er gjort rede for under andre avsnitt, går det fram at oppgaver over tall på boliger, rom og bosatte i bygg for felleleshusholdning, bare omfatter privatboliger og rom og bosatte i disse boligene.

Byggeår

Som byggeår er for det enkelte hus regnet det år da minst halvparten av boligene i huset var ferdige til innflytning. Hus som er ombygd, er gruppert etter opprinnelig byggeår.

WC, bad

Boliger med eget wc/eget bad omfatter boliger med wc/bad som bare de bosatte i boligen har rett til å nytte, uten hensyn til om wc/bad ligger i eller utenfor boligen. Som boliger med felles wc/felles bad er regnet boliger som har wc/bad felles med en eller flere andre boliger.

Eier-/leierforhold

Personer med råderett over boligen som de er bosatt i (eier, leier den e.l.), er regnet som boliginnhavere.

Boliginnehavere (f.eks. medlemmer av borettslag) med aksje eller andel som gir boret til boligen, er alltid regnet som leieboere med aksje/andel, også i de tilfelle det er betalt innskott som er høyere enn pålydende verdi av aksjen/andelen.

Leieboere med innskott er boliginnehavere som har betalt innskott (f.eks. obligasjonsinnskott) for å leie boligen, men ikke leieboere som bare har betalt forskott på husleie.

Boliginnehavere som disponerer boligen vederlagsfritt eller som kårbolig, er regnet som leieboere.

En boliginnehaver er regnet å disponere boligen som tjenestebolig når den er stilt til disposisjon i samband med tjenesteforhold på vilkår av at boligen må fraflyttes når tjenesteforholdet opphører, uten hensyn til om det betales husleie eller ikke. Boliger som boliginnehaveren har aksje, andel eller innskott i, er imidlertid aldri regnet som tjenestebolig.

Gjennomsnittstall

Boliger pr. hus er lik tallet på privatboliger i hus som er med i tellingen (inkl. ubebodde boliger og boliger med bare midlertidig tilstedeværende) dividert med tallet på hus som er med i tellingen.

Bebodde boliger pr. hus er lik tallet på privatboliger som er med i tellingen dividert med tallet på hus som er med i tellingen.

Rom pr. bolig er lik tallet på rom (inkl. kjøkken på 6 m² eller mer) i privatboliger som er med i tellingen dividert med tallet på disse boligene.

Bosatte pr. bolig er lik tallet på bosatte i privatboliger dividert med tallet på privatboliger som er med i tellingen.

Bosatte pr. rom er lik tallet på bosatte i privatboliger dividert med tallet på rom (inkl. kjøkken på 6 m² eller mer) i privatboliger som er med i tellingen.

5. INNDELINGEN I TELLINGSKRETSE

For områder som i 1960 tilhørte herredskommune, er kretsinnstillingen foretatt av Byrådet og etter de samme retningslinjer som i 1960-telling. Følgende hovedregler er lagt til grunn for innstillingen:

1. En tellingskrets bør være mest mulig ensartet når det gjelder kommunikasjonsforhold, næringsstruktur og befolkningsutvikling.

2. Kretsgrenser må ikke skjære sogne- eller kommunegrenser.

3. En krets skal bestå enten bare av ett tettbygd strøk, del av tettbygd strøk eller av spredtbygd strøk. Som tettbygd strøk regnes områder med minst 200 bosatte på tellings-tidspunktet og hvor avstanden mellom bolighusene som regel ikke overstiger 50 meter. En hussamling som ligger mer enn 50 meter fra en tettbebyggelse, er imidlertid regnet som en del av det tettbygde strøket dersom hussamlingen naturlig hører sammen med tettbebyggelsen. Andre områder er regnet som spredtbygde strøk og er delt videre opp i tellingskretser.

I 1970-telling er det for områder som i 1960 tilhørte herredskommune, bare foretatt følgende endringer i kretsinnstillingen som da ble brukt:

1. Når regulering av kommune- eller sognegrenser førte til at en 1960-krets falt inn under mer enn én kommune eller ett sogn i 1970, er kretsen delt videre opp slik at kretsgrenser ikke skjærer kommune- eller sognegrenser.

2. Grensene for tettbygde strøk (og dermed for tettbygde kretser) er justert i samsvar med bosettingen pr. 1. november 1970 etter reglene for avgrensning av disse strøkene.

3. I de tilfelle avgrensningen i 1960-telling av spredtbygde kretser ikke var i samsvar med reglene for kretsinnstilling, er grensene justert i 1970-telling.

Innstillingen i tellingskretser av områder som i 1960 tilhørte bykommune, er foretatt av folke-registrene i samråd med kommunale myndigheter. I flere tilfelle er kretsinnstillingen for disse områdene ikke den samme som i 1960-telling. I begge tellingene er imidlertid grensene fastlagt slik at de ikke skjærer kommune- eller sognegrenser og at en krets består enten bare av tettbygd strøk eller bare av spredtbygd strøk (avgrenset etter reglene som er nevnt ovenfor).

Tettbygde strøk i områder som i 1960 tilhørte herredskommune, er vanligvis ikke delt opp i flere kretser. Byområder er imidlertid alltid regnet til flere kretser.

I vedlegg 1 a er det gitt en kretsfortegnelse, i vedlegg 2 en kartskisse over kretsinnndelingen og i vedlegg 3 et oversiktskart over én eller flere tettbygde kretser. En oversikt som viser hvilke tellingskretser som inngår i de enkelte sogn, er gitt i vedlegg 1 b.

TABELLER

TABELL 1. FOLKEMENGDEN VED FOLKETELLINGENE 1801-1970

ÅR	FOLKE- MENGDE	ÅR	FOLKE- MENGDE	ÅR	FOLKE- MENGDE	ÅR	FOLKE- MENGDE	ÅR	FOLKE- MENGDE	ÅR	FOLKE- MENGDE
1801 ..	2 282	1835 ..	3 152	1865 ..	3 779	1900 ..	3 722	1930 ..	3 733	1960 ..	3 818
1815 ..	2 562	1845 ..	3 476	1875 ..	3 815	1910 ..	3 777	1946 ..	3 930	1970 ..	3 567
1825 ..	2 867	1855 ..	3 581	1890 ..	3 811	1920 ..	3 721	1950 ..	3 871		

TABELL 2. FOLKEMENGDEN ETTER KJØNN OG INNTEKTSTAKERNES VIKTIGSTE KILDE TIL LIVSOPPHOLD OG NÆRING

VIKTIGSTE KILDE TIL LIVSOPPHOLD OG NÆRING	I ALT	MENN	KVIN- NER	INN- TEKTS- TAKERE	IKKE-INNTEKTSTAKERE				
					I ALT	HUS- MØDRE	ANDRE		
							I ALT	AV DISSE:	
								UNDER 16 ÅR	16-24 ÅR
I ALT	3 567	1 863	1 704	2 049	1 518	441	1 077	933	126
INNTEKT AV EGET ARBEID I ALT ..	2 802	1 532	1 270	1 391	1 411	407	1 004	888	107
JORDBRUK OG SKOGBRUK M.V. ...	759	418	341	433	326	90	236	212	22
FISKE M.V. OG HVALFANGST ...	5	3	2	3	2	2	-	-	-
INDUSTRI M.V.	1 053	567	486	453	600	176	424	374	45
BYGGE- OG ANLEGGSVIRKSOMHET .	250	155	95	100	150	45	105	89	16
VAREHANDEL	133	67	66	79	54	10	44	39	5
SAMFERDSEL	241	156	85	124	117	34	83	80	3
TJENESTEYTENDE NÆRINGER	360	165	195	198	162	50	112	94	16
UOPPGITT NÆRING	1	1	-	1	-	-	-	-	-
PENSJON, TRYGD	640	257	383	559	81	31	50	32	14
FORMUE, LAN M.V.	51	30	21	47	4	2	2	1	-
STIPEND M.V.	56	37	19	52	4	1	3	2	1
UOPPGITT	18	7	11	-	18	-	18	10	4

TABELL 3. PERSONER 16 ÅR OG OVER ETTER YRKESAKTIVITET, KJØNN OG ALDER

KJØNN OG ALDER	I ALT	UTEN YRKES- AKTI- VITET	MED YRKESAKTIVITET						
			I ALT	ARBEIDSTID I TIMER					UOPP- GITT
				UNDER 100	100- 499	500- 999	1 000 OG MER		
							I ALT	AV DISSE: HELDAGS- ARBEID	
I ALT	2 634	881	1 753	19	157	266	1 310	975	1
16-19	255	113	142	5	40	23	74	41	-
20-24	249	52	197	-	16	22	158	105	1
25-59	1 362	294	1 068	6	61	137	864	675	-
60-66	281	68	213	4	11	37	161	114	-
67-69	98	49	49	-	6	12	31	26	-
70 OG OVER	389	305	84	4	23	35	22	14	-
MENN I ALT	1 384	262	1 122	10	63	83	965	798	1
16-19	145	60	85	4	28	12	41	19	-
20-24	144	14	130	-	9	15	105	67	1
25-59	711	26	685	1	11	20	653	579	-
60-66	155	17	138	3	1	11	123	99	-
67-69	48	18	30	-	2	2	26	23	-
70 OG OVER	181	127	54	2	12	23	17	11	-
KVINNER I ALT	1 250	619	631	9	94	183	345	177	-
16-19 I ALT	110	53	57	1	12	11	33	22	-
AV DISSE: GIFTE ...	3	1	2	:	:	:	:	:	-
20-24 I ALT	105	38	67	-	7	7	53	38	-
AV DISSE: GIFTE ...	46	24	22	-	3	3	16	8	-
25-59 I ALT	651	268	383	5	50	117	211	96	-
AV DISSE: GIFTE ...	545	232	313	4	47	104	158	64	-
60-66	126	51	75	1	10	26	38	15	-
67-69	50	31	19	-	4	10	5	3	-
70 OG OVER	208	178	30	2	11	12	5	3	-

TABELL 4. PERSONER 16 ÅR OG OVER MED MINST 100 ARBEIDSTIMER ETTER YRKESSTATUS, ARBEIDSTID, KJØNN OG NÆRING/YRKESOMRADE

NÆRING/YRKESOMRADE	AV DISSE:					ARBEIDSTID I TIMER					
	I ALT	SELVSTEN- DIGE		MENN	KVIN- NER	100-999			1 000 OG MER		
		AN- SATTE				I ALT	MENN	KVIN- NER	I ALT	MENN	KVIN- NER
I ALT	1 733	916	376	1 111	622	423	146	277	1 310	965	345

NÆRING											
JORDBRUK	703	12	275	364	339	299	83	216	404	281	123
SKOGBRUK M.V.	-	-	-	-	-	-	-	-	-	-	-
FISKE M.V., HVALFANGST	3	1	2	3	-	-	-	-	3	3	-
BERGVERKSDRIFT M.V.	2	1	1	2	-	:	:	-	1	:	-
INDUSTRI	469	439	23	361	108	43	25	18	426	336	90
BYGGE- OG ANLEGGSVIRKS.	106	83	22	103	3	11	10	1	95	93	2
KRAFT-, VANNFORS. M.V.	7	7	-	6	1	:	-	:	:	6	:
VAREHANDEL	87	49	24	43	44	14	4	10	73	39	34
FINANSINSTITUSJONER ...	15	15	-	10	5	1	:	:	14	:	:
EIENDOMSDRIFT	-	-	-	-	-	-	-	-	-	-	-
SJØTRANSPORT	67	63	4	60	7	8	6	2	59	54	5
ANNEN SAMFERDSEL	63	45	17	45	18	4	3	1	59	42	17
OFF. ADM. OG FORSVAR ..	48	48	-	42	6	8	5	3	40	37	3
OFF. OG PRIV. TJ.YTING	124	120	3	67	57	22	7	15	102	60	42
LØNT HUSARBEID	19	19	-	-	19	4	-	4	15	-	15
ANNEN TJENESTEYTING ...	19	13	5	4	15	7	1	6	12	3	9
UOPPGITT	1	1	-	1	-	1	1	-	-	-	-

1											
YRKESOMRADE											
TEKNISK, VITENSKAPELIG, HUMANISTISK OG KUNST- NERISK ARBEID I ALT ...	94	91	3	65	29	16	7	9	78	58	20
TEKNISK ARBEID	13	13	-	13	-	1	1	-	12	12	-
MEDISINSK ARBEID	3	2	1	3	-	1	1	-	2	2	-
SYKEPLEIE- OG ANNET PLEIEARBEID	4	4	-	-	4	1	-	1	3	-	3
PEDAGOGISK ARBEID ...	60	59	1	39	21	10	4	6	50	35	15
ADM.- OG FORVALTNINGS- ARB., BEDR.- OG ORGANI- SASJONSLEDELSE I ALT ..	19	14	5	19	-	-	-	-	19	19	-
OFFENTLIG ADM.- OG FORVALTNINGSARBEID ..	4	4	-	4	-	-	-	-	4	4	-
BEDR. OG ORG.LEDELSE	15	10	5	15	-	-	-	-	15	15	-
KONTORARBEID	51	47	-	25	26	3	-	3	48	25	23
HANDELSARBEID I ALT ...	83	47	23	41	42	:	3	:	:	38	:
GROSSISTER OG DETALJISTER	23	-	23	22	1	:	2	:	:	20	:
HANDELSREISENDE- OG AGENTURARBEID	-	-	-	-	-	-	-	-	-	-	-
HANDELSARB. FRA KONT. OG DETALJHANDELSARB.	57	44	-	16	41	12	1	11	45	15	30
JORDBRUKS-, SKOGBRUKS- OG FISKEARBEID	706	13	277	367	339	299	83	216	407	284	123
GRUVE- OG SPRENGNINGS- ARBEID M.M.	3	3	-	3	-	-	-	-	3	3	-
TRANSPORT- OG KOMMUNI- KASJONSARBEID I ALT ...	125	102	22	105	20	:	9	:	:	96	:
VEGTRAFIKKARBEID ...	40	21	18	39	1	:	2	:	:	37	:
POST- OG TELEKOM.ARB.	26	26	-	7	19	3	1	2	23	6	17
INDUSTRI-, BYGGE- OG ANLEGG SARBEID I ALT ...	549	503	41	451	98	53	37	16	496	414	82
JERN- OG MET.VAREARB.	82	80	-	81	1	6	:	:	76	:	:
ELEKTROARBEID	22	20	2	22	-	4	4	-	18	18	-
TREARBEID	83	65	18	82	1	5	:	:	78	:	:
NÆRINGSMIDDEL ARBEID .	30	27	2	11	19	7	2	5	23	9	14
LASTE-, LOSSE- OG LAGERARBEID	26	26	-	19	7	6	4	2	20	15	5
SERVICEARBEID I ALT ...	80	73	5	12	68	22	2	20	58	10	48
SIVILT OVERVÅKNINGS- OG TRYGGINGSARBEID ..	4	4	-	2	2	2	:	:	2	:	:
HOTELL- OG RESTAU- RANTARBEID, HUSARBEID	37	37	-	5	32	7	:	:	30	:	:
VAKTMESTER- OG RENGJØRINGSARBEID ...	21	20	-	3	18	7	-	7	14	3	11
MILITÆRT ARBEID	23	23	-	23	-	5	5	-	18	18	-
UOPPGITT	-	-	-	-	-	-	-	-	-	-	-

1 BARE ET UTVALG AV YRKESOMRADER ER SPESIFISERT

TABELL 5. PERSONER 16-69 ÅR ETTER YRKESAKTIVITET, KJØNN OG HØYESTE UTDANNING

KJØNN OG HØYESTE UTDANNING	I ALT	UTEN YRKESAKTIVITET, ARBEIDSTIMER UNDER 100 TIMER ELLER UOPPGITT		MED 100 ARBEIDSTIMER ELLER MER					1 000 TIMER OG MER
		I ALT	AV DISSE: ELEVER, STU- DENTER	100-499 TIMER		500-999 TIMER		I ALT	
				I ALT	AV DISSE: ELEVER, STU- CENTER	I ALT	AV DISSE: ELEVER, STU- CENTER		
I ALT	2 245	592	141	1 653	134	43	231	31	1 288
MENN I ALT	1 203	144	80	1 059	51	33	60	25	948
UNGDOMSSKOLENIVA, 7-9 ÅR, I ALT ..	891	115	57	776	40	27	44	13	692
7-ÅRIG FOLKESKOLE	411	43	2	368	3	-	16	-	349
ALLMENT FAGFELT ELLERS	255	54	49	201	26	22	16	10	159
ADMINISTRASJON OG ØKONOMI	33	5	3	28	-	-	-	-	28
INDUSTRI, HÅNDVERK OG TEKNIKK ..	168	10	3	158	-	5	-	3	137
SAMFERDSEL	6	1	-	5	-	-	-	-	-
JORDBRUK, SKOGBRUK OG FISKE	14	1	-	13	2	-	-	-	11
TJENESTEYTING OG FORSVAR	3	1	-	2	-	-	-	-	-
GYMNASNIVA I, 10 ÅR, I ALT	152	10	6	142	2	1	2	1	138
ALLMENT FAGFELT	42	7	5	35	-	-	1	-	34
ADMINISTRASJON OG ØKONOMI	3	-	-	3	-	-	-	-	3
INDUSTRI, HÅNDVERK OG TEKNIKK ..	28	-	-	28	2	1	-	-	26
SAMFERDSEL	17	1	1	16	-	-	-	-	16
JORDBRUK, SKOGBRUK OG FISKE	51	1	-	50	-	-	1	1	49
TJENESTEYTING OG FORSVAR	11	1	-	10	-	-	-	-	10
GYMNASNIVA II,III, 11-12 ÅR, I ALT	97	13	12	84	3	2	10	8	71
ALLMENT FAGFELT	40	12	12	28	2	2	6	6	20
ADMINISTRASJON OG ØKONOMI	3	-	-	3	-	-	-	-	3
INDUSTRI, HÅNDVERK OG TEKNIKK ..	33	1	-	32	-	-	4	2	28
SAMFERDSEL	14	-	-	14	-	-	-	-	14
HELSEVERN	-	-	-	-	-	-	-	-	-
TJENESTEYTING OG FORSVAR	4	-	-	4	-	-	-	-	4
UNIVERSITETS- OG HØGSKOLENIVA I, 13-14 ÅR, I ALT	35	2	1	33	3	-	3	2	27
UNDERVISNING	23	1	-	22	1	-	2	1	19
NATURVITENSKAP OG TEKNIKK	10	1	1	9	2	-	1	1	6
UNIVERSITETS-, HØGSKOLENIVA II,III OG FORSKERNIVA, OVER 14 ÅR, I ALT	26	3	3	23	2	2	1	1	20
UNDERVISNING	13	1	1	12	-	-	-	-	11
ADMINISTRASJON, ØKONOMI, SAMFUNNSVITENSKAP OG JUS	-	-	-	-	-	-	-	-	-
NATURVITENSKAP OG TEKNIKK	3	1	1	2	-	-	-	-	-
UOPPGITT ELLER INGEN UTDANNING ...	2	1	1	1	1	1	-	-	-
KVINNER I ALT	1 042	448	61	594	83	10	171	6	340
UNGDOMSSKOLENIVA, 7-9 ÅR, I ALT ..	878	374	43	504	71	7	152	4	281
7-ÅRIG FOLKESKOLE	451	197	-	254	36	-	83	-	135
ALLMENT FAGFELT ELLERS	238	104	38	134	19	4	32	3	83
ADMINISTRASJON OG ØKONOMI	50	24	5	26	3	-	5	1	18
INDUSTRI, HÅNDVERK OG TEKNIKK ..	36	12	-	24	4	2	10	-	10
SAMFERDSEL	-	-	-	-	-	-	-	-	-
TJENESTEYTING OG FORSVAR	101	36	-	65	9	1	22	-	34
GYMNASNIVA I, 10 ÅR, I ALT	91	38	1	53	7	2	13	-	33
ALLMENT FAGFELT	71	32	-	39	6	1	11	-	22
ADMINISTRASJON OG ØKONOMI	4	-	-	4	1	1	-	-	3
INDUSTRI, HÅNDVERK OG TEKNIKK ..	4	1	1	3	-	-	2	-	1
SAMFERDSEL	3	-	-	3	-	-	-	-	3
HELSEVERN	8	4	-	4	-	-	-	-	4
TJENESTEYTING OG FORSVAR	-	-	-	-	-	-	-	-	-
GYMNASNIVA II,III, 11-12 ÅR, I ALT	41	24	9	17	4	1	3	1	10
ALLMENT FAGFELT	22	13	8	9	2	1	1	1	6
INDUSTRI, HÅNDVERK OG TEKNIKK ..	4	3	1	1	-	-	-	-	-
HELSEVERN	11	6	-	5	-	-	-	-	2
UNIVERSITETS- OG HØGSKOLENIVA I, 13-14 ÅR, I ALT	16	3	-	13	-	-	2	-	11
UNDERVISNING	12	3	-	9	-	-	2	-	7
NATURVITENSKAP OG TEKNIKK	-	-	-	-	-	-	-	-	-
UNIVERSITETS-, HØGSKOLENIVA II,III OG FORSKERNIVA, OVER 14 ÅR, I ALT	8	2	1	6	1	-	-	-	5
UNDERVISNING	7	2	1	5	1	-	-	-	4
ADMINISTRASJON, ØKONOMI, SAMFUNNSVITENSKAP OG JUS	-	-	-	-	-	-	-	-	-
NATURVITENSKAP OG TEKNIKK	-	-	-	-	-	-	-	-	-
UOPPGITT ELLER INGEN UTDANNING ...	8	7	7	1	-	-	1	1	-

I BARE ET UTVALG AV FAGOMRÅDER ER SPESIFISERT UNDER DE ENKELTE UTDANNINGSNIVÅER

TABELL 6. YRKESAKTIVE, SKOLEELEVER OG STUDENTER 16 ÅR OG OVER ETTER KJØNN OG ARBEIDS-/SKOLE-/STUDIESTED PR. 1. NOVEMBER 1970

ARBEIDS-/SKOLE-/STUDIESTED	I ALT	1			2		
		YRKESAKTIVE			SKOLEELEVER OG STUDENTER		
		I ALT	MENN	KVINNER	I ALT	MENN	KVINNER
I ALT	1 830	1 615	1 019	596	215	137	78
I KOMMUNEN	1 482	1 435	886	549	47	27	20
ASKVOLL	33	33	12	21	-	-	-
BERGEN	33	7	6	1	26	20	6
FØRDE	26	3	3	-	23	17	6
FLØRA	24	1	1	-	23	12	11
OSLO	20	6	2	4	14	6	8
SDGDAL	18	2	2	-	16	10	6
ANDRE KOMMUNER I FYLKET	57	29	20	9	28	19	9
ANDRE KOMMUNER UTEFOR FYLKET ...	49	13	7	6	36	25	11
ANNET STED	88	86	80	6	2	1	1

1 EKSKL. PERSONER SOM AVTJENTE VERNEPLIKTSTJENESTE OG YRKESAKTIVE SOM IKKE HAR OPPGITT ARBEIDSSTED

2 EKSKL. SKOLEELEVER OG STUDENTER SOM IKKE HAR OPPGITT SKOLE-/STUDIESTED

TABELL 7. FAMILIER OG PERSONER ETTER FAMILIETYPPE OG HUSHOLDNINGSTYPE

HUSHOLDNINGSTYPE	I ALT		FAMILIER MED TO ELLER FLERE PERSONER							
	FAMI- LIER	PER- SONER	FAMI- LIER MED EN PER- SON	I ALT		EKTE- PAR UTEN UGIFTE BARN	EKTEPAR MED UGIFTE BARN		MOR ELLER FAR MED UGIFTE BARN	
				FAMI- LIER	PER- SONER		FAMI- LIER	PER- SONER	FAMI- LIER	PER- SONER
I ALT	1 307	3 567	442	865	3 125	215	554	2 430	96	265
PRIVATHUSHOLDNING I ALT .	1 282	3 539	420	862	3 119	212	554	2 430	96	265
MED EN FAMILIE	810	2 554	158	652	2 396	155	440	1 916	57	170
MED TO FAMILIER	364	796	184	180	612	51	97	431	32	79
MED FLERE FAMILIER	108	189	78	30	111	6	17	83	7	16
FELLESHUSHOLDNING	23	26	20	3	6	3	-	-	-	-
ANNEN HUSHOLDNING	2	2	2	-	-	-	-	-	-	-

TABELL 8. PERSONER 16 ÅR OG OVER MED EGEN BOLIG ETTER ALDER, EKTESKAPELIG STATUS OG KJØNN

EKTESKAPELIG STATUS OG KJØNN	I ALT	ALDER									
		16-19	20-24	25-29	30-39	40-49	50-59	60-69	70-79	80 OG OVER	
PERSONER 16 ÅR OG OVER I ALT ...	2 634	255	249	190	329	386	457	379	260	129	
AV DISSE: MED EGEN BOLIG	1 750	6	56	114	255	350	411	334	178	46	
MENN I ALT	1 384	145	144	112	180	187	232	203	126	55	
AV DISSE: MED EGEN BOLIG	869	1	15	55	123	167	206	189	95	18	
KVINNER I ALT	1 250	110	105	78	149	199	225	176	134	74	
AV DISSE: MED EGEN BOLIG	881	5	41	59	132	183	205	145	83	28	
UGIFTE I ALT	824	252	185	71	68	55	72	58	41	22	
AV DISSE: MED EGEN BOLIG	139	5	6	6	11	27	30	33	16	5	
MENN I ALT	525	145	128	56	57	40	42	31	19	7	
AV DISSE: MED EGEN BOLIG	96	1	4	6	9	24	19	22	9	2	
KVINNER I ALT	299	107	57	15	11	15	30	27	22	15	
AV DISSE: MED EGEN BOLIG	43	4	2	-	2	3	11	11	7	3	
GIFTE OG SEPARERTE I ALT	1 561	3	63	118	257	316	362	264	139	39	
AV DISSE: MED EGEN BOLIG	1 461	1	49	107	243	309	360	256	115	21	
MENN I ALT	778	-	16	56	122	141	187	152	80	24	
AV DISSE: MED EGEN BOLIG	728	-	11	49	114	138	185	150	69	12	
KVINNER I ALT	783	3	47	62	135	175	175	112	59	15	
AV DISSE: MED EGEN BOLIG	733	1	38	58	129	171	175	106	46	9	
FØR GIFTE I ALT	249	-	1	1	4	15	23	57	80	68	
AV DISSE: MED EGEN BOLIG	150	-	1	1	1	14	21	45	47	20	
MENN I ALT	81	-	-	-	1	6	3	20	27	24	
AV DISSE: MED EGEN BOLIG	45	-	-	-	-	5	2	17	17	4	
KVINNER I ALT	168	-	1	1	3	9	20	37	53	44	
AV DISSE: MED EGEN BOLIG	105	-	1	1	1	9	19	28	30	16	

TABELL 9. HUS, BOLIGER, ROM OG BOSATTE ETTER HUSTYPE

	PERMANENT BOLIGBYGG										PRO- VI- SOR- ISK- BO- LIG- BYGG	BYGG FOR- RET- NING- BYGG M.V.	BYGG FEL- LES- HUS- HOLD- NING	UOPP- GITT HUS- TYPE
	I ALT	I ALT	VA- NINGS- HUS I TILKN. TIL GARDS- DRIFT	FRITT- LIGG- ENDE BOLIG	ENE- BOLIG I REKKE, KJEDE, ATRIUM M.V.	ANNEN ENE- BCLIG	HCRI- SCN- TALT DELTA TC- MANN- BOLIG	ANNET SMÅHUS	BLOKK	ROM				
HUS	872	836	465	288	8	-	34	41	-	-	-	33	3	-
BOLIGER I ALT ...	1 055	990	533	288	8	-	68	93	-	-	-	57	8	-
AV DISSE: BEBODDE	1 026	964	519	288	8	-	65	84	-	-	-	55	7	-
ROM	5 274	5 027	2 850	1 554	39	-	257	327	-	-	-	233	14	-
BOSATTE	3 539	3 338	1 915	986	37	-	173	227	-	-	-	192	9	-
BOLIGER PR. HUS .	1,2	1,2	1,1	1,0	1,0	-	2,0	2,3	-	-	-	1,7	2,7	-
ROM PR. BOLIG ...	5,1	5,2	5,5	5,4	4,9	-	4,0	3,9	-	-	-	4,2	2,0	-
BOSATTE PR. BOLIG	3,4	3,5	3,7	3,4	4,6	-	2,7	2,7	-	-	-	3,5	1,3	-
BOSATTE PR. ROM .	0,7	0,7	0,7	0,6	0,9	-	0,7	0,7	-	-	-	0,8	0,6	-

TABELL 10. BEBODDE BOLIGER ETTER HUSTYPE OG BYGGEGAR, OG HUS, ROM OG BOSATTE ETTER HUSETS BYGGEGAR

HUSETS BYGGEGAR	HUS	BEBODDE BOLIGER						ROM	BOSATTE	BE- BOD- DE BO- LIG- ER PR. HUS	ROM PR. LIG	PR. BO- LIG	PR. ROM
		I PERMANENTE BOLIGBYGG											
		I ALT	I VANINGS- HUS I TILKN. I ALT GARDSDRIFT OG I FRITTL. OG ENEBOLIGER	I ANDRE ENE- OG TO- MANN- BOLIGER OG SMÅHUS	I BLOKK- ER	I ANDRE BYGG	ROM						
I ALT	872	1 026	964	807	157	-	62	5 274	3 539	1,2	5,1	3,4	0,7
1900 OG FØR	157	175	168	155	13	-	7	800	540	1,1	4,6	3,1	0,7
1901-1910	71	76	75	70	5	-	1	383	257	1,1	5,0	3,4	0,7
1911-1920	60	72	66	55	11	-	6	343	229	1,2	4,8	3,2	0,7
1921-1930	77	89	85	76	9	-	4	459	295	1,2	5,2	3,3	0,6
1931-1940	93	111	103	93	10	-	8	598	377	1,2	5,4	3,4	0,6
1941-1945	19	23	21	21	-	-	2	128	79	1,2	5,6	3,4	0,6
1946-1950	76	97	93	61	32	-	4	503	326	1,3	5,2	3,4	0,6
1951-1960	165	195	183	142	41	-	12	1 080	723	1,2	5,5	3,7	0,7
1961-1970	154	188	170	134	36	-	18	980	713	1,2	5,2	3,8	0,7
UOPPGITT	-	-	-	-	-	-	-	-	-	-	-	-	-

TABELL 11. BEBODDE BOLIGER ETTER HUSTYPE OG TALLET PÅ ROM, OG BOSATTE ETTER TALLET PÅ ROM I BOLIGEN

TALLET PÅ ROM, EKSKL. KJØKKEN	BEBODDE BOLIGER						I ANDRE BYGG	I ALT	PR. ROM
	I PERMANENTE BOLIGBYGG								
	I ALT	I VANINGS- HUS I TILKN. I ALT GARDSDRIFT OG I FRITTL. OG ENEBOLIGER	I ANDRE ENE- OG TO- MANN- BOLIGER OG SMÅHUS	I BLOKKER	ROM	BOSATTE			
I ALT	1 026	964	807	157	-	62	3 539	0,7	
0 ROM ELLER UOPPGITT ..	-	-	-	-	-	-	-	-	
1 ROM I ALT	56	44	28	16	-	12	85	1,0	
MED KJØKKEN I ALT ...	40	34	21	13	-	6	66	1,0	
UNDER 6 KVM.	12	11	4	7	-	1	15	1,3	
6 KVM. OG MER	28	23	17	6	-	5	51	0,9	
UTEN KJØKKEN	16	10	7	3	-	6	19	1,2	
2 ROM I ALT	153	139	88	51	-	14	358	0,9	
MED KJØKKEN	150	136	88	48	-	14	352	0,9	
UTEN KJØKKEN	3	3	-	3	-	-	6	1,0	
3 ROM	167	158	125	33	-	9	516	0,8	
4 ROM	225	213	180	33	-	12	824	0,7	
5 ROM	178	168	155	13	-	10	686	0,6	
6 ROM	122	119	113	6	-	3	527	0,6	
7 ROM	60	60	57	3	-	-	253	0,5	
8 ROM OG MER	65	63	61	2	-	2	290	0,5	

TABELL 12. BEBODDE BOLIGER, ROM OG BOSATTE ETTER BOLIGTETTHET

	I ALT	BOSATTE PR. ROM, INKL. KJØKKEN PÅ 6 KVM. OG MER									0 ROM ELLER UOPP- GITT
		UNDER	0,25-	0,50-	0,75-	1,00-	1,25-	1,50-	1,75-	2,00	
		0,25	0,49	0,74	0,99	1,24	1,49	1,74	1,99	OG MER	
BEBODDE BOLIGER	1 026	50	224	315	146	183	58	29	2	19	-
ROM	5 274	355	1 303	1 654	807	779	238	90	8	40	-
BOSATTE	3 539	61	460	993	654	812	312	140	14	93	-
ROM PR. BOLIG	5,1	7,1	5,8	5,3	5,5	4,3	4,1	3,1	4,0	2,1	-
BOSATTE PR. BOLIG	3,4	1,2	2,1	3,2	4,5	4,4	5,4	4,8	7,0	4,9	-

TABELL 13. BEBODDE BOLIGER, ROM OG BOSATTE ETTER BOLIGENS UTSTYR

	I ALT	INNLAGT VANN I HUSET								IKKE INN- LAGT VANN I HUSET	UOPP- GITT
		EGET WC		FELLES WC		EGET ELLER FELLES	UTEN WC		VANN I HUSET		
		EGET	FELLES	EGET	FELLES	WC OG UTEN	EGET ELLER FELLES	UTEN			
		BAD	BAD	BAD	BAD	BAD	BAD	BAD			
BEBODDE BOLIGER	1 026	958	477	27	5	29	49	83	288	68	-
ROM	5 274	5 050	2 691	102	15	93	183	439	1 527	224	-
BOSATTE	3 539	3 382	1 798	79	14	63	131	294	1 003	157	-
ROM PR. BOLIG	5,1	5,3	5,6	3,8	3,0	3,2	3,7	5,3	5,3	3,3	-
BOSATTE PR. BOLIG	3,4	3,5	3,8	2,9	2,8	2,2	2,7	3,5	3,5	2,3	-
BOSATTE PR. ROM	0,7	0,7	0,7	0,8	0,9	0,7	0,7	0,7	0,7	0,7	-

TABELL 14. BEBODDE BOLIGER, ROM OG BOSATTE ETTER EIER-/LEIERFORHØLDET TIL BOLIGEN

	I ALT	BOLIGINNEHAVEREN DISPONERER BOLIGEN SOM							TJEN- ESTE- ELLER FOR- PÅK- TER- BOLIG	UOPP- GITT	
		EIER	LEIEBOER								
			MED AKSJE/ANDEL			UTEN AKSJE/ANDEL					
			I ALT	MED INN- SKOTT	UTEN INN- SKOTT	I ALT	MED INN- SKOTT	UTEN INN- SKOTT			
BEBODDE BOLIGER ...	1 026	787	217	-	-	-	217	2	215	22	-
ROM	5 274	4 429	741	-	-	-	741	9	732	104	-
BOSATTE	3 539	2 891	587	-	-	-	587	:	:	61	-
ROM PR. BOLIG	5,1	5,6	3,4	-	-	-	3,4	4,5	3,4	4,7	-
BOSATTE PR. BOLIG	3,4	3,7	2,7	-	-	-	2,7	:	:	2,8	-
BOSATTE PR. ROM	0,7	0,7	0,8	-	-	-	0,8	:	:	0,6	-

TABELL 15. FOLKEMENGDEN ETTER ALDER, KJØNN OG TELLINGSKRETS

TELLINGSKRETS OG KJØNN	I ALT	ALDER									
		UNDER 7	7-15	16-19	20-24	25-29	30-39	40-49	50-59	60-69	70 OG OVER
KOMMUNEN I ALT	3 567	361	572	255	249	190	329	386	457	379	389
MENN I ALT	1 863	186	293	145	144	112	180	187	232	203	181
UGIFTE	1 004	186	293	145	128	56	57	40	42	31	26
GIFTE OG SEPARERTE	778	-	-	-	16	56	122	141	187	152	104
FØR GIFTE	81	-	-	-	-	-	1	6	3	20	51
KVINNER I ALT	1 704	175	279	110	105	78	149	199	225	176	208
UGIFTE	753	175	279	107	57	15	11	15	30	27	37
GIFTE OG SEPARERTE	783	-	-	3	47	62	135	175	175	112	74
FØR GIFTE	168	-	-	-	1	1	3	9	20	37	97
TETTBYGDE KRETSE I ALT ...	967	117	146	76	76	61	88	99	122	87	95
MENN	487	64	72	41	41	37	41	55	55	43	38
KVINNER	480	53	74	35	35	24	47	44	67	44	57
08 DALE	967	117	146	76	76	61	88	99	122	87	95
MENN	487	64	72	41	41	37	41	55	55	43	38
KVINNER	480	53	74	35	35	24	47	44	67	44	57
SPREDTBYGDE KRETSE I ALT .	2 598	244	426	179	171	129	241	287	335	292	294
MENN	1 375	122	221	104	102	75	139	132	177	160	143
KVINNER	1 223	122	205	75	69	54	102	155	158	132	151
01 VÅRDAL	239	27	39	23	16	17	18	16	30	24	29
MENN	116	16	20	12	6	8	10	6	12	10	16
KVINNER	123	11	19	11	10	9	8	10	18	14	13
02 HOLMEDAL	305	30	63	20	18	9	29	45	43	21	27
MENN	149	12	33	12	10	4	17	18	24	10	9
KVINNER	156	18	30	8	8	5	12	27	19	11	18
03 BAKKE	104	6	25	13	4	2	8	14	17	8	7
MENN	56	4	13	7	3	2	3	7	8	4	5
KVINNER	48	2	12	6	1	-	5	7	9	4	2
04 RIVEDAL	160	13	27	11	13	8	17	20	16	17	18
MENN	85	4	14	7	6	4	11	9	8	9	13
KVINNER	75	9	13	4	7	4	6	11	8	8	5
05 LONE	176	17	22	7	12	14	22	10	23	36	13
MENN	92	9	10	5	6	8	14	5	10	20	5
KVINNER	84	8	12	2	6	6	8	5	13	16	8
06 GJØLANGER	186	26	36	8	14	6	22	16	18	27	13
MENN	104	15	20	5	9	4	12	6	12	14	7
KVINNER	82	11	16	3	5	2	10	10	6	13	6
07 TYSSDAL	84	2	3	7	12	3	6	4	20	13	14
MENN	46	2	2	4	9	2	5	-	7	9	6
KVINNER	38	-	1	3	3	1	1	4	13	4	8
09 BJERGA	141	16	23	9	3	9	16	17	15	14	19
MENN	75	8	13	6	-	6	7	8	10	7	10
KVINNER	66	8	10	3	3	3	9	9	5	7	9
10 HESTAD	114	14	12	6	7	8	13	9	15	13	17
MENN	64	11	5	2	5	3	11	3	11	5	8
KVINNER	50	3	7	4	2	5	2	6	4	8	9
11 STRAND	101	4	13	6	7	9	4	9	21	11	17
MENN	60	3	9	2	6	7	2	7	10	6	8
KVINNER	41	1	4	4	1	2	2	2	11	5	9
12 ØVRE VASSDALEN	120	9	12	10	11	8	7	16	22	11	14
MENN	65	6	6	6	7	3	4	5	15	5	8
KVINNER	55	3	6	4	4	5	3	11	7	6	6
13 NEDRE VASSDALEN	270	30	49	15	21	11	29	34	28	30	23
MENN	136	15	22	7	12	7	15	17	14	17	10
KVINNER	134	15	27	8	9	4	14	17	14	13	13
14 FLEKKE	196	21	33	14	8	6	18	26	30	18	22
MENN	101	7	15	9	8	4	10	16	16	11	5
KVINNER	95	14	18	5	-	2	8	10	14	7	17
15 ESPEDAL	115	9	16	8	10	5	10	16	13	16	12
MENN	59	2	8	4	5	4	4	8	6	12	6
KVINNER	56	7	8	4	5	1	6	8	7	4	6
16 HOVLANDSDAL	101	8	21	6	4	4	6	19	9	13	11
MENN	58	4	13	3	-	3	3	10	5	10	7
KVINNER	43	4	8	3	4	1	3	9	4	3	4
17 GUDDAL	87	4	16	7	6	5	7	7	6	15	14
MENN	49	-	11	5	6	3	4	3	3	8	6
KVINNER	38	4	5	2	-	2	3	4	3	7	8

TABELL 15, FORTS., FOLKEMENGDEN ETTER ALDER, KJØNN OG TELLINGSKRETS

TELLINGSKRETS OG KJØNN	I ALT	ALDER									
		UNDER 7	7-15	16-19	20-24	25-29	30-39	40-49	50-59	60-69	70 OG OVER
18 HEGGHEIM	99	8	16	9	5	5	9	9	9	5	24
MENN	60	4	7	8	4	3	7	4	6	3	14
KVINNER	39	4	9	1	1	2	2	5	3	2	10
UTEN FAST BOPEL I ALT	2	-	-	-	2	-	-	-	-	-	-
MENN	1	-	-	-	1	-	-	-	-	-	-
KVINNER	1	-	-	-	1	-	-	-	-	-	-

TABELL 16. PERSONER 16 ÅR OG OVER ETTER VIKTIGSTE KILDE TIL LIVSOPPHOLD, NÆRING, KJØNN OG TELLINGSKRETS

TELLINGSKRETS OG KJØNN	I ALT	VIKTIGSTE KILDE TIL LIVSOPPHOLD									
		INNTEKT AV EGET ARBEID									
		NÆRING									
		I ALT	JORD-, SKOG- BRUK, FISKE M.V., HVAL- FANGST	INDU- STRI M.V., BYGGE- OG ANL. VIRK- SOMHET	VARE- HANDEL	SAM- FERD- SEL	TJEN- ESTE- YTENDE NÆR- INGER	UOPP- GITT	PEN- SJON, TRYGD	FOR- MUE, LAN, STI- PEND M.V.	HUSAR- BEID I HJEM- MET, FORSØR- GET
KOMMUNEN I ALT	2 634	1 391	436	553	79	124	198	1	559	99	585
MENN	1 384	1 006	297	452	41	100	115	1	236	64	78
KVINNER	1 250	385	139	101	38	24	83	-	323	35	507
TETTBYGDE KRETSE I ALT ...	704	368	15	177	34	46	96	-	133	25	178
MENN	351	257	11	136	17	38	55	-	47	20	27
KVINNER	353	111	4	41	17	8	41	-	86	5	151
08 DALE	704	368	15	177	34	46	96	-	133	25	178
MENN	351	257	11	136	17	38	55	-	47	20	27
KVINNER	353	111	4	41	17	8	41	-	86	5	151
SPREDTBYGDE KRETSE I ALT .	1 928	1 021	421	376	45	78	101	-	426	74	407
MENN	1 032	748	286	316	24	62	60	-	189	44	51
KVINNER	896	273	135	60	21	16	41	-	237	30	356
01 VARDAL	173	80	17	45	4	7	7	-	40	7	46
MENN	80	53	8	33	3	7	2	-	16	2	9
KVINNER	93	27	9	12	1	-	5	-	24	5	37
02 HOLMEDAL	212	108	32	46	13	9	8	-	37	14	53
MENN	104	79	22	41	8	3	5	-	13	8	4
KVINNER	108	29	10	5	5	6	3	-	24	6	49
03 BAKKE	73	39	10	21	2	2	4	-	10	3	21
MENN	39	28	6	16	2	2	2	-	6	2	3
KVINNER	34	11	4	5	-	-	2	-	4	1	18
04 RIVEDAL	120	70	34	24	1	4	7	-	21	3	26
MENN	67	48	21	21	-	3	3	-	13	1	5
KVINNER	53	22	13	3	1	1	4	-	8	2	21
05 LONE	137	68	14	31	2	9	12	-	31	3	35
MENN	73	51	9	24	1	9	8	-	18	1	3
KVINNER	64	17	5	7	1	-	4	-	13	2	32
06 GJØLANGER	124	65	22	35	2	3	3	-	21	7	31
MENN	69	49	13	31	1	2	2	-	10	6	4
KVINNER	55	16	9	4	1	1	1	-	11	1	27
07 TYSSDAL	79	40	18	12	-	3	7	-	21	6	12
MENN	42	30	9	12	-	3	6	-	9	3	-
KVINNER	37	10	9	-	-	-	1	-	12	3	12
09 BJERGA	102	57	20	21	4	6	6	-	28	-	17
MENN	54	40	13	16	2	6	3	-	10	-	4
KVINNER	48	17	7	5	2	-	3	-	18	-	13

TABELL 16, FORTS., PERSONER 16 ÅR OG OVER ETTER VIKTIGSTE KILDE TIL LIVSOPPHOLD, NÆRING, KJØNN OG TELLINGSKRETS

		VIKTIGSTE KILDE TIL LIVSOPPHOLD										
		INNTEKT AV EGET ARBEID										
		NÆRING								FOR- HUSAR- MUE, BEID LÅN, I STI- HJEM- PEND MET, M.V. FORSØR- GET		
TELLINGSKRETS OG KJØNN	I ALT	NÆRING								PEN- SJON, TRYGD		
		I ALT	JORD- SKOG- BRUK, FISKE M.V., HVAL- FANGST	INDU- STRI- M.V., BYGGE- OG ANL. VIRK- SOMHET	VARE- HANDEL	SAM- FERD- SEL	TJEN- ESTE- YTENDE NÆR- INGER	UOPP- GITT				
10 HESTAD	88	49	33	6	-	6	4	-	26	2	11	
MENN	48	35	23	6	-	4	2	-	11	1	1	
KVINNER	40	14	10	-	-	2	2	-	15	1	10	
11 STRAND	84	43	21	13	2	1	6	-	26	6	9	
MENN	48	33	15	12	1	1	4	-	11	3	1	
KVINNER	36	10	6	1	1	-	2	-	15	3	8	
12 ØVRE VASSDALEN	99	56	32	16	2	2	4	-	22	5	16	
MENN	53	38	21	13	-	2	2	-	8	4	3	
KVINNER	46	18	11	3	2	-	2	-	14	1	13	
13 NEDRE VASSDALEN	191	105	35	49	5	3	13	-	32	6	48	
MENN	99	78	24	41	2	3	8	-	13	4	4	
KVINNER	92	27	11	8	3	-	5	-	19	2	44	
14 FLEKKE	142	73	26	24	4	10	9	-	35	2	32	
MENN	79	60	22	22	3	7	6	-	12	2	5	
KVINNER	63	13	4	2	1	3	3	-	23	-	27	
15 ESPEDAL	90	48	24	15	2	4	3	-	20	3	19	
MENN	49	35	18	13	-	2	2	-	10	1	3	
KVINNER	41	13	6	2	2	2	1	-	10	2	16	
16 HOVLANDSDAL	72	42	26	8	-	4	4	-	15	1	14	
MENN	41	28	16	6	-	4	2	-	11	1	1	
KVINNER	31	14	10	2	-	-	2	-	4	-	13	
17 GUDDAL	67	41	28	6	2	3	2	-	17	2	7	
MENN	38	30	21	5	1	2	1	-	6	2	-	
KVINNER	29	11	7	1	1	1	1	-	11	-	7	
18 HEGGHEIM	75	37	29	4	-	2	2	-	24	4	10	
MENN	49	33	25	4	-	2	2	-	12	3	1	
KVINNER	26	4	4	-	-	-	-	-	12	1	9	
UTEN FAST BOPEL I ALT	2	2	-	-	-	-	1	1	-	-	-	
MENN	1	1	-	-	-	-	-	1	-	-	-	
KVINNER	1	1	-	-	-	-	1	-	-	-	-	

TABELL 17. HOVEDTALL FOR HUS OG BEBOEDE BOLIGER I DE ENKELTE TELLINGSKRETSE

TELLINGSKRETS	HUS				BEBOEDE BOLIGER						BO- SAT- TE PR. ROM
	I ALT	AV DISSE:			I ALT	AV DISSE MED:					
		VAN- HUS TILKN. GARDS- DRIFT, FRITTL. ENEBOL.	BYGGEGÅR			INNLAGT VANN I HUSET	EGET WC OG EGET BAD	WC OG BAD ELLERS	EGET ELLER FELLES WC OG BAD	EGET ELLER FELLES WC	
KOMMUNEN I ALT	872	753	241	154	1 026	958	477	61	49	83	0,7
TETTBYGDE KRETSE I ALT ...	217	142	56	67	299	291	201	26	32	12	0,7
08 DALE	217	142	56	67	299	291	201	26	32	12	0,7
SPREDTBYGDE KRETSE I ALT .	655	611	185	87	727	667	276	35	17	71	0,7
01 VÅRDAL	60	55	18	8	69	66	31	7	5	8	0,7
02 HOLMEDAL	78	62	30	11	89	88	59	8	4	5	0,7
03 BAKKE	26	24	7	4	28	26	16	1	1	1	0,7
04 RIVEDAL	35	33	7	3	37	37	12	-	1	9	0,8
05 LONE	48	42	12	9	60	48	15	3	2	6	0,6
06 GJØBLANGER	45	43	11	7	51	43	26	3	1	5	0,7
07 TYSSEDAL	27	27	6	-	27	24	4	-	-	1	0,5
09 BJERGA	40	39	10	7	46	44	17	2	2	4	0,6
10 HESTAD	29	29	6	1	30	27	6	-	-	5	0,7
11 STRAND	24	24	4	2	29	29	8	2	-	2	0,7

TABELL 17, FORTS., HOVEDTALL FOR HUS OG BEBODDE BOLIGER I DE ENKELTE TELLINGSKRETSET

TELLINGSKRETS	HUS				BEBODDE BOLIGER							BO- SAT- TE PR. ROM
	AV DISSE:				AV DISSE MED:							
	I ALT	VAN.HUS TILKN. GARDS- DRIFT, FRITTL. EJEBOL.	BYGGEAR		I ALT	INNLAGT VANN I HUSET	EGET OG BAD	WC OG BAD	WC OG ELLERS	EGET ELLER WC UTEN BAD	EGET ELLER WC UTEN WC	
		1946- 1960	1961- 1970									
12 ØVRE VASSDALEN	27	27	10	2	31	29	8	1	-	4	0,6	
13 NEDRE VASSDALEN	64	61	16	15	69	69	26	3	-	6	0,7	
14 FLEKKE	51	45	18	11	55	47	23	5	-	5	0,7	
15 ESPEDAL	30	30	11	2	30	26	10	-	-	5	0,7	
16 HOVLANDSDAL	25	25	7	3	26	23	2	-	-	2	0,6	
17 GUDDAL	21	20	6	-	24	21	6	-	-	3	0,7	
18 HEGGHEIM	25	25	6	2	26	20	7	-	1	-	0,6	



a. KRETSFORTEGNELSE

Krets- nr.	Navnet på kretsen	Krets- type ¹⁾	Omfang
0	Uten fast bopel	0	..
1	Vårdal	S	Gnr. 1-3.
2	Holmedal	S	Gnr. 4-10.
3	Bakke	S	Gnr. 11-14.
4	Rivedal	S	Gnr. 15-19 og 42.
5	Lone	S	Gnr. 20-24.
6	Gjøllanger	S	Gnr. 25 og 28-35.
7	Tyssedal	S	Gnr. 26, 27 og 36-39.
8	Dale	T	Se vedlegg 3.
9	Bjerga	S	Gnr. 43-45, 66, 67, 70, gnr. 71 bnr. 1, 2 og 4. Unntatt bnr. under krets 8.
10	Hestad	S	Gnr. 46-49, gnr. 50.bnr. 1-5, gnr. 51.
11	Strand	S	Gnr. 50 bnr. 6, gnr. 52-58.
12	Øvre Vassdalen	S	Gnr. 78-82 og 84-88.
13	Nedre Vassdalen	S	Gnr. 68, 69, gnr. 71 bnr. 5, 7/8, 9-11, 15-17 og 21, gnr. 72-77 og 89-91.
14	Flekkje	S	Gnr. 40, 41 og 92-96.
15	Espedal	S	Gnr. 99-105.
16	Hovlandsdal	S	Gnr. 106, 107, 109 og 133-136.
17	Guddal	S	Gnr. 113-117 og 130-132.
18	Heggheim	S	Gnr. 118-121, 124-126, 128 og 129.

1) T = Tettbygd krets. S = Spredtbygd krets.

b. INNDELINGEN I SOGN PR. 1. NOVEMBER 1970

Navnet på sognet	Omfang (tellingskretsnr.)	Navnet på sognet	Omfang (tellingskretsnr.)
Holmedal	1 - 7	Guddal	16 - 18
Dale	8 - 15		

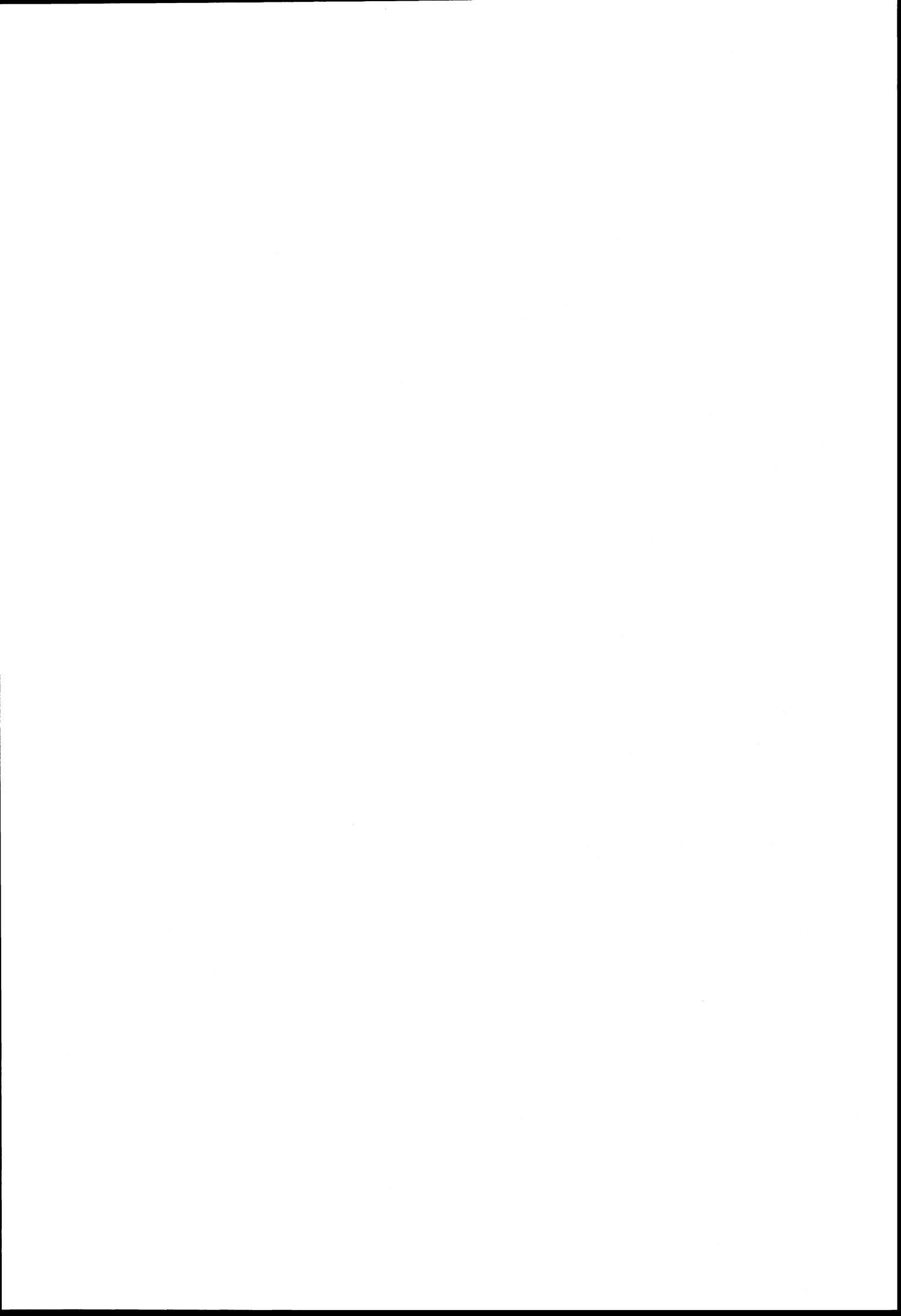

1429 FJALER

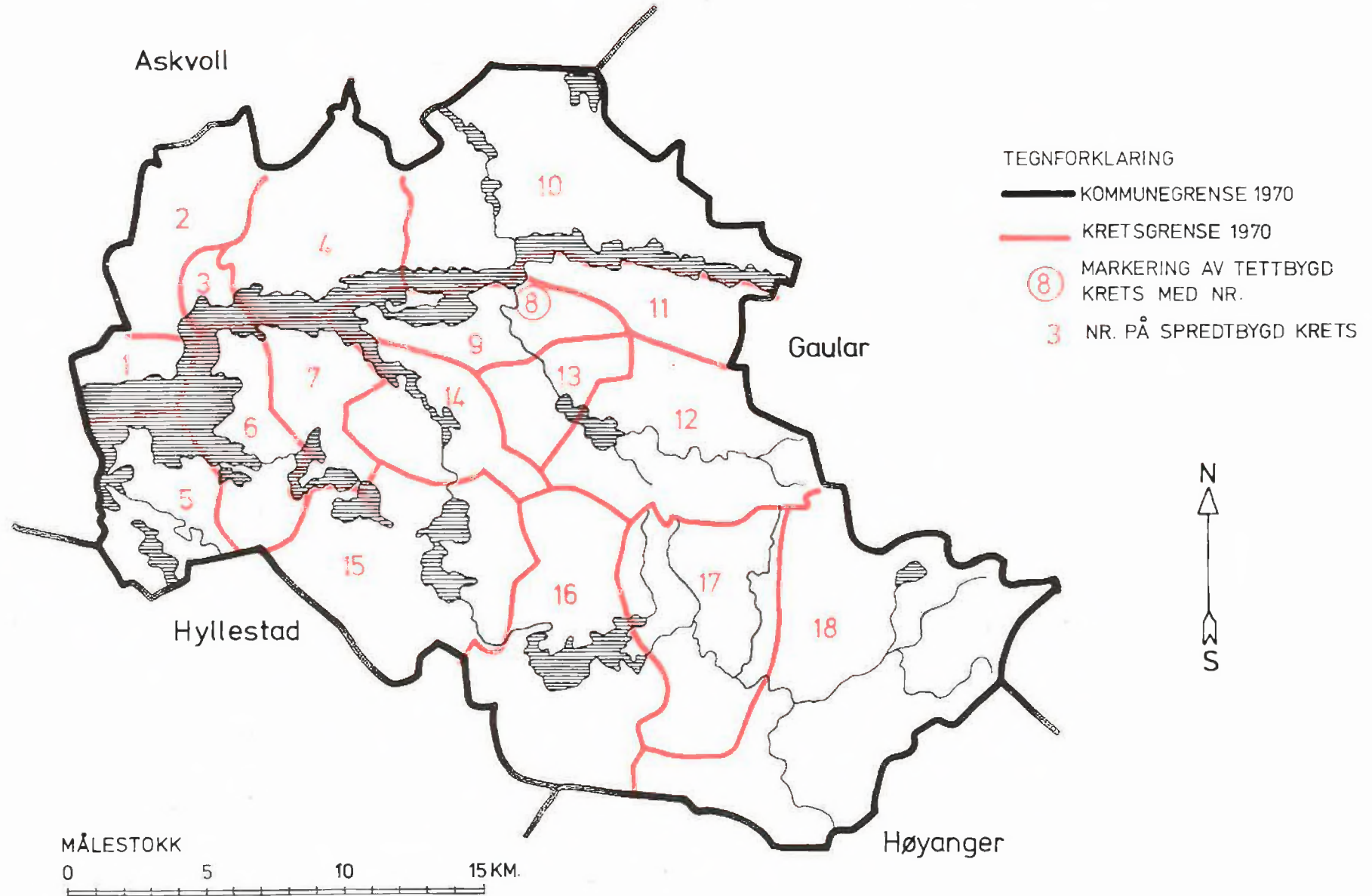

29
27



1429 FJALER

TETTBYGD KRETS

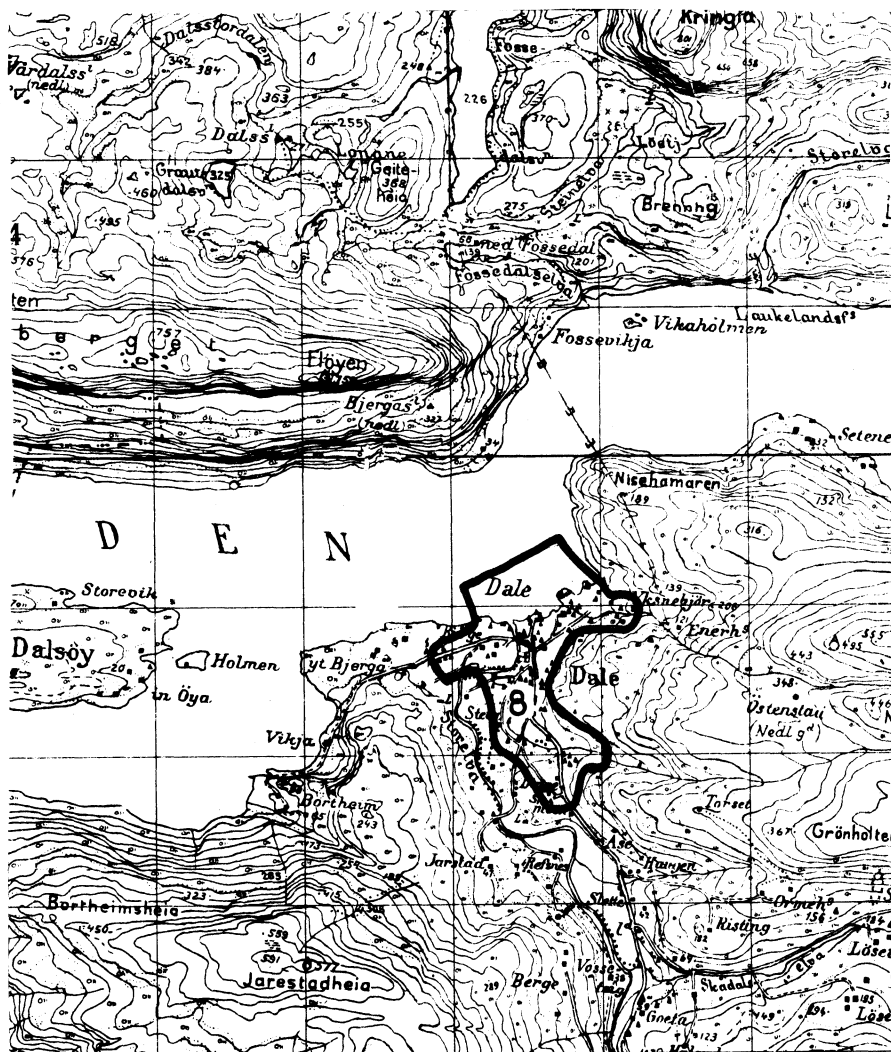

MÅLESTOKK 1:50000



TEGNFORKLARING

KRETSGRENSE 1970

8 NR. PÅ TETTBYGD KRETS



Med samtykke fra Norges Geografiske Oppmåling
er N.G.O.'s kartmateriale brukt som kartgrunnlag.