

FOLKETELLINGEN 1. NOVEMBER 1960

Tellingsresultater – Tilbakegående tall – Prognoser

SØR-RANA  
1831

STATISTISK SENTRALBYRÅ – OSLO

## MERKNADER TIL KART OG TABELLER

I serien "Tellingsresultater - Tilbakegående tall - Prognoser" legger Statistisk Sentralbyrå fram de viktigste resultater fra Folketellingen 1960 for hver enkelt kommune. I tillegg har en også tatt med folketall fra tidligere tellinger og gitt en prognose over folketall og alderssammensetning for hvert 5-år fram til 1980.

Publiseringen skjer før de mest detaljerte tallene fra tellingen foreligger. Tallene i disse heftene må derfor betraktes som foreløpige.

Når det gjelder kartet og tabellene, bør en merke seg følgende:

### K a r t e t

For hver herredskommune har en tatt inn et kart som først og fremst har til formål å vise oppdelingen av kommunen i tellingskretser. Hver tellingskrets har fått sitt eget nummer. Alle tettbygde strøk er skilt ut som egne tellingskretser, slik at ingen krets omfatter både tettbebyggelser og spredtbygde strøk. Den nøyaktige avgrensing av de tettbygde kretsene har det ikke vært mulig å gjengi på kartet. En har bare markert at en krets er tettbygd ved å lage en rød sirkel rundt nummeret på kretsen. På side 3 er tellingskretsene navngitt.

Tegnene på kartet har følgende betydning:

Tykk rød strek - kommunegrense

Tynn rød strek - tellingskretsgrense

Tykk svart strek - kystlinje

Tynn svart strek - elv

Skravering markerer sjø, innsjø

Rød sirkel rundt tellingskretsens nummer

markerer at denne kretsen er tettbygd (se ovenfor)

Kommunegrensene er tegnet inn slik de var pr. 1/11 1960.

### T a b e l l e n e

#### 1. Folkemengde ved folketellingene

I tabellen over folkemengde ved folketellingene har en generelt tatt sikte på å gi tall tilbake til 1801. Tallene fra tellingene 1801 - 1865 er hentet fra publikasjonen "Folkemængdens bevægelse 1856 - 1865". Tallene fra de senere tellingene er hentet fra de respektive tellingspublikasjonene. Over et så langt tidsrom har det imidlertid skjedd så mange endringer i kommuneinndelingen at det for de fleste kommuner ikke kan gis en jamførbar

tallserie for hele perioden. For en rekke kommuner er det på side 3 gitt forskjellige tilleggsopplysninger til tabellen.

## 2. Endringene i folkemengden fra 1/1 1951 til 1/1 1960

Denne tabellen bygger for de første 5 årene på folketellingen pr. 1/12 1950 med årlige justeringer etter oppgaver over fødte, døde og flyttinger. Der det har forekommet grensereguleringer, er dessuten folkemengden korrigert for folketallet i de overførte områder (ikke vist særskilt i tabellen). Pr. 1/1 1956 ble det holdt en opptelling i folkeregistrene, og de senere justeringer knytter seg til folketallet på dette tidspunkt (1/1 1956). For mange kommuner vil det være avvik mellom opptellingsresultatet pr. 1/1 1956 og det beregnede tallet for folkemengden pr. 31/12 1955. En har ikke gjort noe forsøk på å jamne ut denne differansen.

## 3. Folkemengden etter alder og ekteskapelig stilling

Når Byrået, trass i sterke betenkeligheter, i denne tabellen publiserer prognosetall for de enkelte kommuner, er det fordi det har vist seg at behovet for slike prognoser er stort. En gjør imidlertid merksam på at det knytter seg flere usikkerhetsfaktorer til regionale prognoser, og da spesielt til prognoser for så små enheter som de enkelte kommuner. Tallene blir mer usikre jo lengre fram en går i tiden, og for små kommuner kan tabellen ikke gi annet enn et bilde av hovedtendensen i utviklingen. I alle tilfelle vil Byrået sterkt tilrå at tallene brukes med stor forsiktighet.

Særlig vanskelig er det selvsagt å forutsi flyttingene til og fra kommunene. Når det ikke er sagt noe annet på side 3, har Byrået her for hver kommune bygd på flyttetilbøyeligheten i de enkelte aldersklasser i årene 1957-1959. Så snart det viser seg at flyttingene til eller fra en kommune endrer seg i forhold til årene 1957-1959, må dette tas i betraktning når prognosene skal brukes. For fødslene gjelder liknende forhold, og tallene for de yngste aldersklassene må derfor også brukes med forsiktighet. Byrået vil alltid stå til tjeneste med opplysninger som har betydning for vurderingen av prognosen.

## 4. Leiligheter og bosatte i tetthetsgrupper

Gruppene i denne tabellen har følgende betydning:

- Gruppe 1: Leiligheter med minst 3 rom flere enn tallet på personer.
- Gruppe 2: Leiligheter med høyst 1 person pr. rom.
- Gruppe 3: Leiligheter med over 1, men høyst 2 personer pr. rom.
- Gruppe 4: Leiligheter med over 2, men høyst 3 personer pr. rom.
- Gruppe 5: Leiligheter med over 3 personer pr. rom.

1831 S ø r - R a n a

Navnene på tellingskretsene (jfr. kart og siste tabell)

Krets nr.	Navnet på kretsen
1	Sandnes / Brennesvik / Leirvik
2	Atterbrand / Sund / Høines
3	Mula / Finneide / Holmstrand
4	Breivik / Bjerka / Bjerkadal
5	Straumen / Bjerkli / Førnes
6	Straumsnes / Kvitnes / Landeng
7	Hauan / Kalås / Børresteini

Merknader til tabellen "Folkemengde ved folketellingene"

Ved kgl. res. 5/4-1929 ble Sør-Rana eget herred ved deling av Hemnes herred i tre herreder - Hemnes, Elsfjord og Sør-Rana.

I tabellen på side 5 er tallet for 1920 sognetall som samsvarer med den senere kommuneavgrensingen.

Folketallet i Hemnes herred under ett var i 1801-1920:

<u>1801</u>	<u>1815</u>	<u>1825</u>	<u>1835</u>	<u>1845</u>	<u>1855</u>
2 168	..	2 350	2 656	3 179	3 509
<u>1865</u>	<u>1875</u>	<u>1890</u>	<u>1900</u>	<u>1910</u>	<u>1920</u>
3 922	4 028	4 675	4 743	4 866	3 567

Nedgangen i folketallet mellom 1910 og 1920 skyldes utskillingen av Korgen fra Hemnes herred i 1918.

# 1831 SØR-RANA

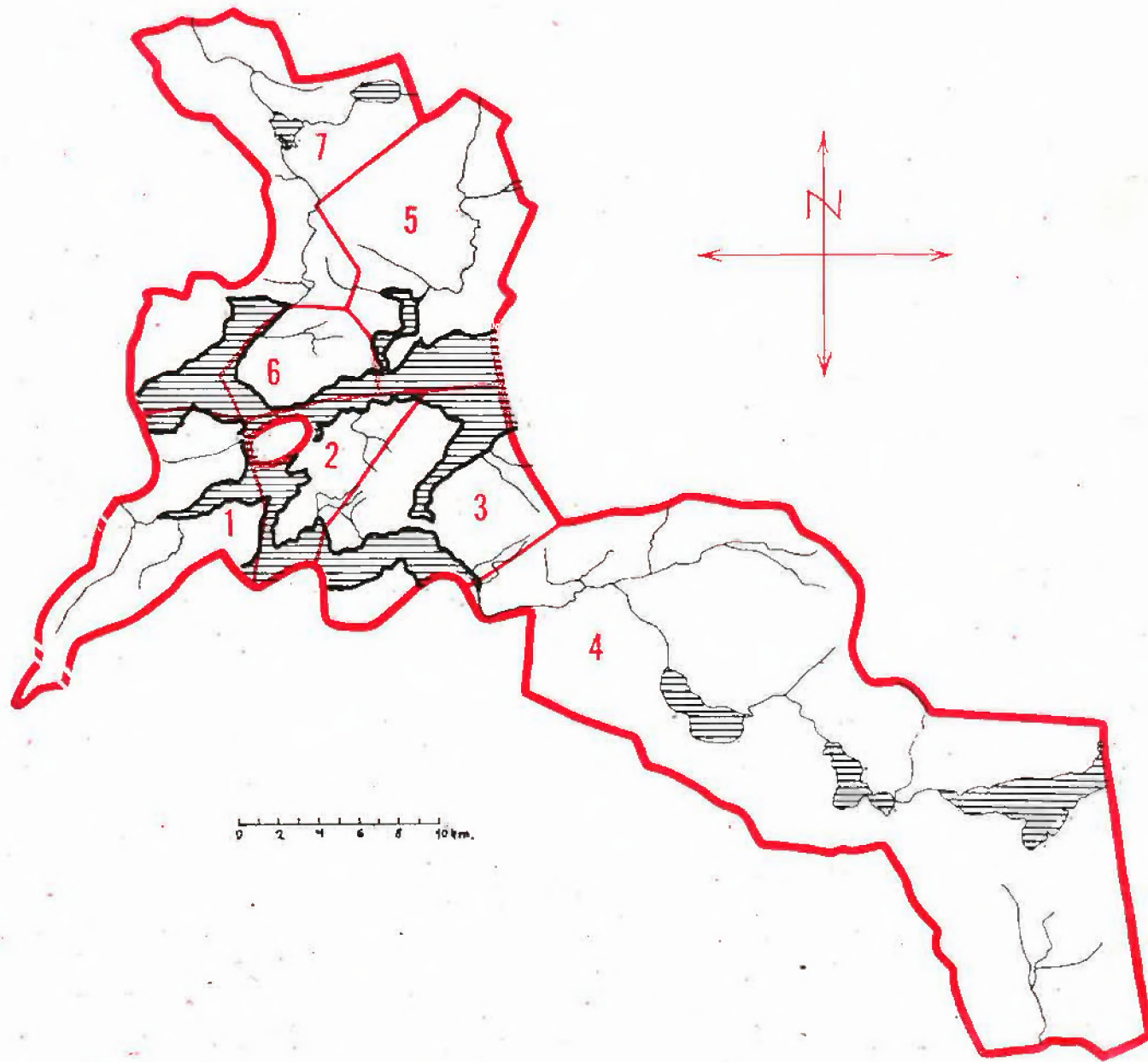



1831 SØR-RANA

## PERSONER 15 ÅR OG MER ETTER KJØNN, SOS. ST., NÆRING OG STILLING

	I ALT	MENN	KVINNER	SELV- STENDIGE	FAM.- ARB.	AN- SATTE
MED YRKE - ETTER NÆRING	599	533	66	260	68	271
JORDBRUK	272	250	22	194	68	10
SKOGBRUK OG JAKT	5	5				5
FISKE M. V.	15	15		13		2
HVALFANGST						
BERGVERKSDRIFT M. V.	3	3				3
INDUSTRI	80	73	7	36		44
BYGGE- OG ANLEGGSVIRKS.	111	110	1	5		106
KRAFT- OG VANNFORSYNING	1	1				1
VAREHANDEL	17	10	7	5		12
FINANSINSTITUSJONER						
EIENDOMSDRIFT						
SJØTRANSPORT	32	32				32
ANNEN SAMFERDSEL	24	21	3	6		18
OFF. ADM. OG FORSVAR	2	1	1			2
OFF. OG PR. TJENESTEYTING	9	5	4			9
PERSONLIG TJENESTEYTING	21		21	1		20
UOPPGITT	7	7				7
MED YRKE - ETTER STILLING	599	533	66	260	68	271
FAGFUNKSJONERER	9	5	4			9
ADMINISTRASJONSFUNKSJ.	2	2				2
KONTORFUNKSJONERER	6	6				6
SALGSFUNKSJONERER	15	9	6	4		11
JORDBRUKERE OG FISKERE	292	270	22	207	68	17
GRUVEARB., FJELLBORERE M.V	7	7				7
I TRANSPORTARBEID	53	50	3	6		47
TILVIRKINGSARBEIDERE	190	183	7	42		148
I SERVICEARBEID	25	1	24	1		24
MILITÆRE OG UOPPGITT ST.						
UTEN YRKE	609	121	488			
HUSMØDRE	350		350			
ANDRE FAM.MEDL. M/HUSARB	47		47			
RENTENISTER, PENSJ. M. V.	139	79	60			
FORSØRGEDE	73	42	31			

## TOTAL FOLKEMENGDE ETTER KJØNN, ØKONOMISK AKTIVITET OG FORSØRGERES NÆRING

	I ALT	M	K	INN- TEKTS- TAKERE	IKKE-INNTEKTSTAKERE		
					HUSMØDRE	BARN	ANDRE
JORD- OG SKOGBRUK	621	340	281	277	142	155	47
FISKE OG FANGST	35	19	16	15	8	9	3
INDUSTRI M. V.	553	314	239	195	127	190	41
FORRETNINGSVIRKS.	32	16	16	17	5	8	2
SAMFERDSEL	123	73	50	56	25	36	6
TJENESTEYTING	45	10	35	32	5	8	
FORMUE, PENSJ. M.V.	193	85	108	139	36	11	7
UOPPGITT	26	13	13	7	2	3	14
I ALT	1628	870	758	738	350	420	120

## 1831 SØR-RANA

## LEILIGHETER ETTER TALLET PÅ BOSATTE OG ROM, INKL. KJØKKEN

BOSATTE	1 ROM	2 ROM	3 ROM	4 ROM	5 ROM	6 ROM	7 ROM	8 ROM	9 ROM	OVER 9 R.	LEIL. I ALT	ROM I ALT
1		12	11	19	6	2	1				51	182
2		10	18	35	23	15	4	2	1		108	472
3		2	18	34	23	12	10	2		1	102	477
4		5	19	24	14	16	6	3	3	2	92	446
5			6	16	19	14	4				59	289
6			2	8	8	12	5	1	2		38	211
7			4	3	4	1	1	1			14	65
8				1	3		1			1	6	36
9					1	1					2	11
10 OG OVER												
LEIL. I ALT		29	78	140	101	73	32	9	6	4	472	2189
PERS. I ALT		58	247	444	381	290	128	35	26	19	1628	

## HUSHOLDNINGER ETTER TALLET PÅ BOSATTE OG ROM, INKL. KJØKKEN

BOSATTE	1 ROM	2 ROM	3 ROM	4 ROM	5 ROM	6 ROM	7 ROM	8 ROM	9 ROM	OVER 9 R.	HUSH. I ALT	ROM I ALT
1	3	13	11	19	6	2	1				55	187
2		12	18	36	23	16	4	2	1		112	486
3	2	3	19	34	23	12	9	2		1	105	477
4		6	17	24	15	16	6	3	3	2	92	447
5			6	16	17	14	4				57	279
6		1	2	8	8	12	5	1	2		39	213
7			3	4	4	1	1	1			14	66
8				1	3					1	5	29
9					1						1	5
10 OG OVER												
HUSH. I ALT	5	35	76	142	100	73	30	9	6	4	480	2189
PERS. I ALT	9	76	235	453	375	283	117	35	26	19	1628	

## LEILIGHETER OG BOSATTE I TETTHETSGRUPPER

	GR. 1	GR. 2	GR. 3	GR. 4	GR. 5
TALLET PÅ LEILIGHETER	114	273	81	4	
TALLET PÅ PERSONER	261	905	434	28	

## LEILIGHETER ETTER UTSTYR OG TALLET PÅ ROM, INKL. KJØKKEN

	3 ROM	4 ROM	5 ROM	ANDRE	I ALT
ALLE LEILIGHETER	78	140	101	153	472
MED BAD OG W. C.	5	17	12	22	56
MED BAD, UTEN W. C.	2	9	3	14	28
UTEN BAD, MED W. C.	12	14	9	15	50
UTEN BAD, UTEN W. C.	59	100	77	102	338
UTEN BAD, W. C. OG INNL. VANN	26	34	9	24	93
MED INNLAGT VANN	46	104	92	128	370
MED SENTRALVARME		4		2	6
UTEN SENTRALVARME	78	136	101	151	466
LEILIGHETER BYGGET FØR 1900	16	22	15	40	93



1831 SØR-RANA

## FORDELINGER I DE ENKELTE TELLINGSKRETSE ETTER KJØNN, ALDER, LEVEVEI M. V.

		TELLINGSKRETS NR.					KOMMUNEN I ALT	
		1	2	3	4	5	6	7
ALDER I FYLTE ÅR	KJØNN							
0-6	M	2	12	19	15	6	4	31
	K		16	24	7	11	3	25
7-14	M	5	20	23	23	18	5	33
	K	4	19	29	19	15	8	24
15-19	M	6	6	17	9	12	7	18
	K	6	3	15	6	4	1	6
20-29	M	5	3	27	16	9	4	15
	K		5	15	7	4	3	14
30-49	M	10	30	51	23	27	10	66
	K	9	29	56	23	33	9	46
50-69	M	20	20	53	26	33	14	38
	K	12	18	57	29	19	15	30
OVER 69	M	4	8	13	10	12	11	21
	K	3	11	9	5	13	11	28
I ALT	M	52	99	203	122	117	55	222
	K	34	101	205	96	99	50	173
15 ÅR OG OVER ETTER LEVEVEI								
JORD- OG SKOGBRUK		18	21	46	41	51	30	70
FISKE OG FANGST		2	1				6	6
INDUSTRI, BYGG, ANLEGG M. V.		13	31	64	24	17	1	45
FORRETNINGSVIRKSOMHET		1	1	8	1	2		4
SAMFERDSEL		2	5	26	6	4	1	12
TJ.YTING, OFF. ADM. OG FORSV.		2	6	11	2	5		6
HUSMØDRE		17	38	98	47	41	22	87
ANDRE FAM.MEDL. M/HUSARB.		3	7	9	10	5	6	7
PENSJON, FORMUE M. V.		7	18	28	16	28	10	32
FORSØRGEDE		10	5	20	7	13	9	9
UOPPGITT				3				4
PERSONER UTENFOR STATSKIRKEN		3		4	28	3		3
LEILIGHETER I ALT		26	54	126	58	67	27	114
PRIVATE HUSHOLDNINGER I ALT		27	54	129	60	67	28	115