

FOLKETELLINGEN 1. NOVEMBER 1960

Tellingsresultater – Tilbakegående tall – Prognoser

BOLSØY
1544

STATISTISK SENTRALBYRÅ – OSLO

MERKNADER TIL KART OG TABELLER

I serien "Tellingsresultater - Tilbakegående tall - Prognoser" legger Statistisk Sentralbyrå fram de viktigste resultater fra Folketellingen 1960 for hver enkelt kommune. I tillegg har en også tatt med folketall fra tidligere tellinger og gitt en prognose over folketall og alderssammensetning for hvert 5-år fram til 1980.

Publiseringen skjer før de mest detaljerte tallene fra tellingen foreligger. Tallene i disse heftene må derfor betraktes som foreløpige.

Når det gjelder kartet og tabellene, bør en merke seg følgende:

K a r t e t

For hver herredskommune har en tatt inn et kart som først og fremst har til formål å vise oppdelingen av kommunen i tellingskretser. Hver tellingskrets har fått sitt eget nummer. Alle tettbygde strøk er skilt ut som egne tellingskretser, slik at ingen krets omfatter både tettbebyggelser og spredtbygde strøk. Den nøyaktige avgrensing av de tettbygde kretsene har det ikke vært mulig å gjengi på kartet. En har bare markert at en krets er tettbygd ved å lage en rød sirkel rundt nummeret på kretsen. På side 3 er tellingskretsene navngitt.

Tegnene på kartet har følgende betydning:

Tykk rød strek - kommunegrense

Tynn rød strek - tellingskretsgrense

Tykk svart strek - kystlinje

Tynn svart strek - elv

Skraivering markerer sjø, innsjø

Rød sirkel rundt tellingskretsens nummer

markerer at denne kretsen er tettbygd (se ovenfor)

Kommunegrensene er tegnet inn slik de var pr. 1/11 1960.

T a b e l l e n e

1. Folkemengde ved folketellingene

I tabellen over folkemengde ved folketellingene har en generelt tatt sikte på å gi tall tilbake til 1801. Tallene fra tellingene 1801 - 1865 er hentet fra publikasjonen "Folkemængdens bevægelse 1856 - 1865". Tallene fra de senere tellingene er hentet fra de respektive tellingspublikasjonene. Over et så langt tidsrom har det imidlertid skjedd så mange endringer i kommuneinndelingen at det for de fleste kommuner ikke kan gis en jamførbar

tallserie for hele perioden. For en rekke kommuner er det på side 3 gitt forskjellige tilleggsopplysninger til tabellen.

2. Endringene i folkemengden fra 1/1 1951 til 1/1 1960

Denne tabellen bygger for de første 5 årene på folketellingen pr. 1/12 1950 med årlige justeringer etter oppgaver over fødte, døde og flyttinger. Der det har forekommet grensereguleringer, er dessuten folkemengden korrigert for folketallet i de overførte områder (ikke vist særskilt i tabellen). Pr. 1/1 1956 ble det holdt en opptelling i folkeregistrene, og de senere justeringer knytter seg til folketallet på dette tidspunkt (1/1 1956). For mange kommuner vil det være avvik mellom opptellingsresultatet pr. 1/1 1956 og det beregnede tallet for folkemengden pr. 31/12 1955. En har ikke gjort noe forsøk på å jamne ut denne differansen.

3. Folkemengden etter alder og ekteskapelig stilling

Når Byrået, trass i sterke betenkeligheter, i denne tabellen publiserer prognosetall for de enkelte kommuner, er det fordi det har vist seg at behovet for slike prognoser er stort. En gjør imidlertid merksam på at det knytter seg flere usikkerhetsfaktorer til regionale prognoser, og da spesielt til prognoser for så små enheter som de enkelte kommuner. Tallene blir mer usikre jo lengre fram en går i tiden, og for små kommuner kan tabellen ikke gi annet enn et bilde av hovedtendensen i utviklingen. I alle tilfelle vil Byrået sterkt tilrå at tallene brukes med stor forsiktighet.

Særlig vanskelig er det selvsagt å forutsi flyttingene til og fra kommunene. Når det ikke er sagt noe annet på side 3, har Byrået her for hver kommune bygd på flyttetilbøyeligheten i de enkelte aldersklasser i årene 1957-1959. Så snart det viser seg at flyttingene til eller fra en kommune endrer seg i forhold til årene 1957-1959, må dette tas i betraktning når prognosene skal brukes. For fødslene gjelder liknende forhold, og tallene for de yngste aldersklassene må derfor også brukes med forsiktighet. Byrået vil alltid stå til tjeneste med opplysninger som har betydning for vurderingen av prognosen.

4. Leiligheter og bosatte i tetthetsgrupper

Gruppene i denne tabellen har følgende betydning:

Gruppe 1: Leiligheter med minst 3 rom flere enn tallet på personer.

Gruppe 2: Leiligheter med høyst 1 person pr. rom.

Gruppe 3: Leiligheter med over 1, men høyst 2 personer pr. rom.

Gruppe 4: Leiligheter med over 2, men høyst 3 personer pr. rom.

Gruppe 5: Leiligheter med over 3 personer pr. rom.

1544 B o l s ø y

Navnene på tellingskretsene (jfr. kart og siste tabell)

Krets nr.	Navnet på kretsen
0	Personer uten fast bopel
1	Kvam spredt bebyggelse
2	Kvam hussamling
3	Fuglset hussamling
4	Fuglset spredt bebyggelse
5	Kviltorp
6	Aarø
7	Strande
8	Mjelvehagen
9	Hjelset
10	Bolsøya
11	Grønnes
12	Gjeitnes
13	Solemdal
14	Risan
15	Osen
16	Ødegård
17	Groven
18	Eide
19	Roaldset

Merknader til tabellen "Folkemengde ved folketellingene"

I 1915 og 1952 ble områder av Bolsøy ført over til Molde. Folke-
mengden i de overførte områder var henholdsvis 183 personer og 1 913 personer.

Merknad til de to første tabellene på side 7

Forskjellen i tallene på personer i alt og rom i alt mellom disse
tabellene skyldes at private husholdninger i bygg for felleshusholdninger
er tatt med i den andre men ikke i den første tabellen.

1544 BOLSFØY

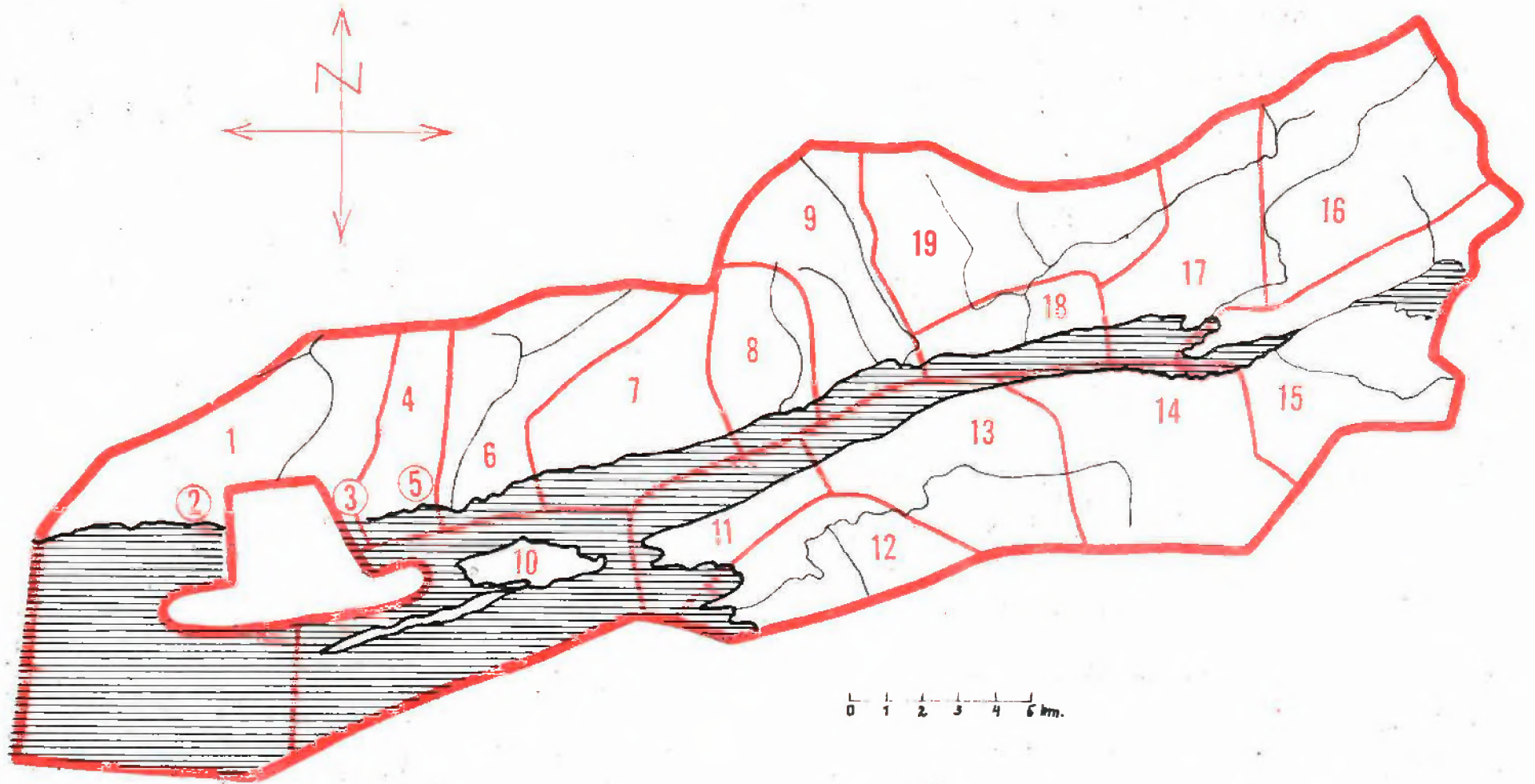

1544 BOLSØY

PERSONER 15 ÅR OG MER ETTER KJØNN, SOS. ST., NÆRING OG STILLING

	I ALT	MENN	KVINNER	SELV- STENDIGE	FAM.- ARB.	AN- SATTE
MED YRKE - ETTER NÆRING	2767	2043	724	487	96	2184
JORDBRUK	419	390	29	284	79	56
SKOGBRUK OG JAKT	7	7				7
FISKE M. V.	40	40		11		29
HVALFANGST	2	2				2
BERGVERKSDRIFT M. V.	5	5		1		4
INDUSTRI	824	652	172	66	3	755
BYGGE- OG ANLEGGSVIRKS.	301	301		33		268
KRAFT- OG VANNFORSYNING	23	22	1			23
VAREHANDEL	237	164	73	45	11	181
FINANSINSTITUSJONER	24	16	8			24
EIENDOMSDRIFT	2		2			2
SJØTRANSPORT	140	128	12	3		137
ANNEN SAMEFERDSEL	103	74	29	20	3	80
OFF. ADM. OG FORSVAR	110	83	27			110
OFF. OG PR. TJENESTBYTING	408	145	263	21		387
PERSONLIG TJENESTEFYTING	120	12	108	3		117
UOPPGITT	2	2				2
MED YRKE - ETTER STILLING	2767	2043	724	487	96	2184
FAGFUNKSJONÆRER	353	188	165	20		333
ADMINISTRASJONSFUNKSJ.	98	96	2	24		74
KONTORFUNKSJONÆRER	147	60	87		1	146
SALGSFUNKSJONÆRER	144	85	59	45	10	89
JORDBRUKERE OG FISKERE	468	439	29	295	79	94
GRUVEARB., FJELLBORERE M. V.	4	4		1		3
I TRANSPORTARBEID	240	209	31	23	5	212
TILVIRKINGSARBEIDERE	1047	899	148	75	1	971
I SERVICEARBEID	258	55	203	4		254
MILITÆRB OG UOPPGITT ST.	8	8				8
UTEN YRKE	2452	380	2072			
HUSMØDRE	1474		1474			
ANDRE FAM. MEDL. M/HUSARB	112		112			
RENTENISTER, PENSJ. M. V.	545	200	345			
FORSØRGØDE	321	180	141			

TOTAL FOLKEMENGDE ETTER KJØNN, ØKONOMISK AKTIVITET OG FORSØRGERS NÆRING

	I ALT	M	K	INN- TEKTS- TAKERE	IKKE-INNTEKTSTAKERE		
					HUSMØDRE	BARN	ANDRE
JORD- OG SKOGBRUK	1066	575	491	427	241	292	106
FISKE OG FANGST	87	53	34	42	21	24	
INDUSTRI M. V.	3152	1641	1511	1154	705	1151	142
FORRETNINGSVIRKS.	610	306	304	264	112	202	32
SAMFERDSEL	539	302	237	243	106	174	16
TJENESTEFYTING	1218	448	770	638	180	331	69
FORMUE, PENSJ. M. V.	704	228	476	545	102	33	24
UOPPGITT	63	28	35	2	7	10	44
I ALT	7439	3581	3858	3315	1474	2217	433

1544 BOLSØY

LEILIGHETER ETTER TALLET PÅ BOSATTE OG ROM, INKL. KJØKKEN

BOSATTE	1 ROM	2 ROM	3 ROM	4 ROM	5 ROM	6 ROM	7 ROM	8 ROM	9 ROM	OVER 9 R.	LEIL. I ALT	ROM I ALT
1	117	57	43	33	13	12	3	1		1	280	669
2	11	28	86	106	70	44	12	6	3	5	371	1575
3	4	16	84	116	68	37	14	8	4	5	356	1565
4	3	12	74	137	101	77	29	16	6	9	464	2250
5		2	36	87	79	60	24	21	5	3	317	1633
6			8	24	35	35	20	9	3	6	140	815
7		2	2	7	13	16	11	9	4	3	67	419
8				4	4	8	4	3	2	1	26	164
9					2	1	2	1		3	9	72
10 OG ØVER						2		1		1	4	38
LEIL. I ALT	135	117	333	514	385	292	119	75	27	37	2034	9200
PERS. I ALT	163	233	1005	1801	1507	1235	552	366	129	186	7177	

HUSHOLDNINGER ETTER TALLET PÅ BOSATTE OG ROM, INKL. KJØKKEN

BOSATTE	1 ROM	2 ROM	3 ROM	4 ROM	5 ROM	6 ROM	7 ROM	8 ROM	9 ROM	OVER 9 R.	HUSH. I ALT	ROM I ALT
1	194	68	47	35	15	12	3	1		1	376	796
2	18	37	89	113	71	43	13	6	3	5	398	1643
3	10	17	87	119	70	36	13	7	5	5	369	1592
4	4	13	75	145	97	72	29	16	6	8	465	2228
5	1	2	35	91	71	62	23	20	5	3	313	1604
6		1	8	27	32	31	15	9	3	5	131	744
7		2	2	8	12	12	10	9	4	3	62	387
8				4	3	4	3	3	2	1	20	128
9					1	1	1	1		3	7	60
10 OG ØVER						2		1			3	20
HUSH. I ALT	227	140	343	542	372	275	110	73	28	34	2144	9202
PERS. I ALT	281	275	1023	1903	1419	1136	492	358	132	159	7178	

LEILIGHETER OG BOSATTE I TETTHETSGRUPPER

	GR. 1	GR. 2	GR. 3	GR. 4	GR. 5
TALLET PÅ LEILIGHETER	374	1279	368	8	5
TALLET PÅ PERSONER	1025	4162	1928	36	26

LEILIGHETER ETTER USTYR OG TALLET PÅ ROM, INKL. KJØKKEN

	3 ROM	4 ROM	5 ROM	ANDRE	I ALT
ALLE LEILIGHETER	333	514	385	802	2034
MED BAD OG W. C.	96	296	194	351	937
MED BAD, UTEN W. C.	16	25	29	85	155
UTEN BAD, MED W. C.	69	33	20	105	227
UTEN BAD, UTEN W. C.	152	160	142	261	715
UTEN BAD, W. C. OG INNEVANN	22	24	20	32	98
MED INNLÅGT VANN	309	490	365	769	1933
MED SENTRALVARME	5	5	2	17	29
UTEN SENTRALVARME	328	509	383	785	2005
LEILIGHETER BYGGT FØR 1900	61	71	65	127	324

1544 BOLSØY

FORDELINGER I DE ENKELTE TELLINGSKRETSE ETTER KJØNN, ALDER, LEVEVEI M. V.

		TELLINGSKRETS NR.									
		0	1	2	3	4	5	6	7	8	9
ALDER I RYLTE ÅR	KJØNN										
0-6	M		21	82	129	12	66	53	19	8	21
	K		21	81	107	11	73	30	25	16	21
7-14	M		17	81	114	3	47	32	25	11	25
	K		15	73	92	5	63	44	30	11	25
15-19	M		7	34	52	6	27	18	20	5	16
	K	2	7	79	78	5	25	27	10	5	7
20-29	M	4	4	60	80	5	43	28	16	10	20
	K	2	9	169	117	6	57	23	21	6	12
30-49	M	3	31	150	202	17	103	70	37	21	36
	K	2	29	215	193	10	103	66	40	23	36
50-69	M	6	15	66	82	7	35	36	32	17	25
	K	6	16	69	89	10	30	43	30	15	23
OVER 69	M		10	18	18	2	4	17	12	3	5
	K	3	9	26	19	3	8	38	18	7	8
I ALT	M	13	105	491	677	52	325	254	161	75	148
	K	15	106	712	695	50	359	271	174	83	132
15 ÅR OG ØVR ETTER LEVEVEI											
JORD- OG SKOGBRUK			10	11	11	4	5	40	22	19	23
FISKE OG FANGST				11	8		5	1	2	3	
INDUSTRI, BYGG, ANLEGG M. V.		2	25	148	298	16	91	72	50	21	36
FORRETNINGSVIRKSOMHET			7	48	71	4	47	24	10	1	9
SAMFERDSEL		4	5	48	52	5	23	12	9	3	10
FJÆRTING, QER, ADM. OG FORSV.		2	13	184	103	7	67	30	21	7	22
HUSMØDRE			48	206	276	21	142	96	68	33	57
ANDRE FAMILIEMEDL. M/HUSARB.				5	12	1	1	8	7	4	2
RENSJON, FORMUE M. V.		1	18	180	41	6	19	57	31	10	14
FORSØRGDE		19	11	45	58	7	35	26	16	11	15
UOPPGITT											
RENSONER UTENFOR STATSKIRKEN			1	30	44	1	4	12			
DELTAHETER I ALT			59	343	374	25	178	126	90	46	70
PRIVATE HUSHOLDNINGER I ALT			59	370	416	25	189	131	91	46	73

FORDBLINGER I DE ENKELTE TELLINGSKRETSER ETTER KJØNN, ALDER, LEVEVEI M. V.

		TELLINGSKRETS NR.									KOMMUNEN	
		10	11	12	13	14	15	16	17	18	19	I ALT
ALDER I FYLTE ÅR	KJØNN											
0-6	M	6	5	14	10	30	8	24	40	9	12	569
	K	8	13	11	6	25	6	21	25	12	16	528
7-14	M	11	19	17	8	42	14	31	51	19	22	589
	K	7	16	14	12	26	9	26	28	17	21	534
15-19	M	6	11	13	7	17	2	16	15	12	12	296
	K	3	1	4	7	19	5	8	23	16	11	342
20-29	M	6	11	15	10	23	6	11	24	10	16	402
	K	6	7	10	10	19	6	12	24	15	12	543
30-49	M	16	19	21	12	41	12	38	65	31	34	959
	K	11	34	25	19	39	12	41	68	48	40	1054
50-69	M	20	24	21	29	37	20	27	50	18	36	603
	K	20	19	16	28	33	23	25	43	54	33	625
OVER 69	M	5	10	5	3	11	3	12	10	8	7	163
	K	5	7	6	9	7	5	14	22	6	12	232
I ALT	M	70	99	106	79	201	65	159	255	107	139	3581
	K	60	97	86	91	168	66	147	233	168	145	3858
15 ÅR OG OVER ETTER LEVEVEI												
JORD- OG SKOGBRUK		31	26	17	30	23	32	28	39	15	40	426
FISKE OG FANGST		2		2	3	2		2	1			42
INDUSTRI, BYGG, ANLEGG M. V.		7	34	38	24	90	11	47	94	17	32	1153
FORRETNINGSVERKSOMHET		3	2	4	1	4	4	1	8	4	11	263
SAMEBRUDEL		6	4	6	4	12	1	17	14	3	5	243
FJ. VÆRNE, ORR., ADM. OG FORSV.		2	4	2	6	5	3	6	27	103	24	638
HUSMØDRER		26	47	45	40	69	28	61	105	41	65	1474
ANDRE FAMILIEMEDL. M/HUSARB.		9	5	2	6	7	5	12	11	6	9	112
RENSJON, FORMUE M. V.		7	17	9	13	21	8	23	33	18	19	545
FORSØRGDE		4	4	11	7	13	2	7	12	10	8	321
UOPPGITT		1								1		2
PERSONER UTENFOR STATSKIRKEN		5					6			3	5	111
BEVEGELSER I ALT		34	58	52	48	94	38	82	139	92	86	2034
PRIVATE HUSHOLDNINGER I ALT		34	60	53	48	106	38	82	142	95	86	2144