

FOLKETELLINGEN 1. NOVEMBER 1960

Tellingsresultater – Tilbakegående tall – Prognoser

VEMUNDBIK
1745

STATISTISK SENTRALBYRÅ – OSLO

MERKNADER TIL KART OG TABELLER

I serien "Tellingsresultater - Tilbakegående tall - Prognoser" legger Statistisk Sentralbyrå fram de viktigste resultater fra Folketellingen 1960 for hver enkelt kommune. I tillegg har en også tatt med folketall fra tidligere tellinger og gitt en prognose over folketall og alderssammensetning for hvert 5-år fram til 1980.

Publiseringen skjer før de mest detaljerte tallene fra tellingen foreligger. Tallene i disse heftene må derfor betraktes som foreløpige.

Når det gjelder kartet og tabellene, bør en merke seg følgende:

K a r t e t

For hver herredskommune har en tatt inn et kart som først og fremst har til formål å vise oppdelingen av kommunen i tellingskretser. Hver tellingskrets har fått sitt eget nummer. Alle tettbygde strøk er skilt ut som egne tellingskretser, slik at ingen krets omfatter både tettbebyggelser og spredtbygde strøk. Den nøyaktige avgrensing av de tettbygde kretsene har det ikke vært mulig å gjengi på kartet. En har bare markert at en krets er tettbygd ved å lage en rød sirkel rundt nummeret på kretsen. På side 3 er tellingskretsene navngitt.

Tegnene på kartet har følgende betydning:

Tykk rød strek - kommunegrense

Tynn rød strek - tellingskretsgrense

Tykk svart strek - kystlinje

Tynn svart strek - elv

Skraivering markerer sjø, innsjø

Rød sirkel rundt tellingskretsens nummer

markerer at denne kretsen er tettbygd (se ovenfor)

Kommunegrensene er tegnet inn slik de var pr. 1/11 1960.

T a b e l l e n e

1. Folkemengde ved folketellingene

I tabellen over folkemengde ved folketellingene har en generelt tatt sikte på å gi tall tilbake til 1801. Tallene fra tellingene 1801 - 1865 er hentet fra publikasjonen "Folkemængdens bevægelse 1856 - 1865". Tallene fra de senere tellingene er hentet fra de respektive tellingspublikasjonene. Over et så langt tidsrom har det imidlertid skjedd så mange endringer i kommuneinndelingen at det for de fleste kommuner ikke kan gis en jamførbar

tallsérie for hele perioden. For en rekke kommuner er det på side 3 gitt forskjellige tilleggsopplysninger til tabellen.

2. Endringene i folkemengden fra 1/1 1951 til 1/1 1960

Denne tabellen bygger for de første 5 årene på folketellingen pr. 1/12 1950 med årlige justeringer etter oppgaver over fødte, døde og flyttinger. Der det har forekommet grensereguleringer, er dessuten folkemengden korrigert for folketallet i de overførte områder (ikke vist særskilt i tabellen). Pr. 1/1 1956 ble det holdt en opptelling i folkeregistrene, og de senere justeringer knytter seg til folketallet på dette tidspunkt (1/1 1956). For mange kommuner vil det være avvik mellom opptellingsresultatet pr. 1/1 1956 og det beregnede tallet for folkemengden pr. 31/12 1955. En har ikke gjort noe forsøk på å jamne ut denne differansen.

3. Folkemengden etter alder og ekteskapelig stilling

Når Byrået, trass i sterke betenkeligheter, i denne tabellen publiserer prognosetall for de enkelte kommuner, er det fordi det har vist seg at behovet for slike prognoser er stort. En gjør imidlertid merksam på at det knytter seg flere usikkerhetsfaktorer til regionale prognoser, og da spesielt til prognoser for så små enheter som de enkelte kommuner. Tallene blir mer usikre jo lengre fram en går i tiden, og for små kommuner kan tabellen ikke gi annet enn et bilde av hovedtendensen i utviklingen. I alle tilfelle vil Byrået sterkt tilrå at tallene brukes med stor forsiktighet.

Særlig vanskelig er det selvsagt å forutsi flyttingene til og fra kommunene. Når det ikke er sagt noe annet på side 3, har Byrået her for hver kommune bygd på flyttetilbøyeligheten i de enkelte aldersklasser i årene 1957-1959. Så snart det viser seg at flyttingene til eller fra en kommune endrer seg i forhold til årene 1957-1959, må dette tas i betraktning når prognosene skal brukes. For fødslene gjelder liknende forhold, og tallene for de yngste aldersklassene må derfor også brukes med forsiktighet. Byrået vil alltid stå til tjeneste med opplysninger som har betydning for vurderingen av prognosen.

4. Leiligheter og bosatte i tetthetsgrupper

Gruppene i denne tabellen har følgende betydning:

- Gruppe 1: Leiligheter med minst 3 rom flere enn tallet på personer.
- Gruppe 2: Leiligheter med høyst 1 person pr. rom.
- Gruppe 3: Leiligheter med over 1, men høyst 2 personer pr. rom.
- Gruppe 4: Leiligheter med over 2, men høyst 3 personer pr. rom.
- Gruppe 5: Leiligheter med over 3 personer pr. rom.

1745 V e m u n d v i k

Navnene på tellingskretsene (jfr. kart og siste tabell)

Krets nr.	Navnet på kretsen
1	Høknes spredt bebyggelse
2	Bjørum
3	Guldvik
4	Sørenget
5	Røbergvik
6	Høknes hussamling

Merknader til tabellen "Folkemengde ved folketellingene"

I 1921 ble en del av Vemundvik herred lagt til Namsos bykommune (927 personer).

Merknad til de to første tabellene på side 7

Forskjellen i tallene på personer i alt og rom i alt mellom disse tabellene skyldes at private husholdninger i bygg for felleleshusholdninger er tatt med i den andre men ikke i den første tabellen.

1745 VEMUNDVIK

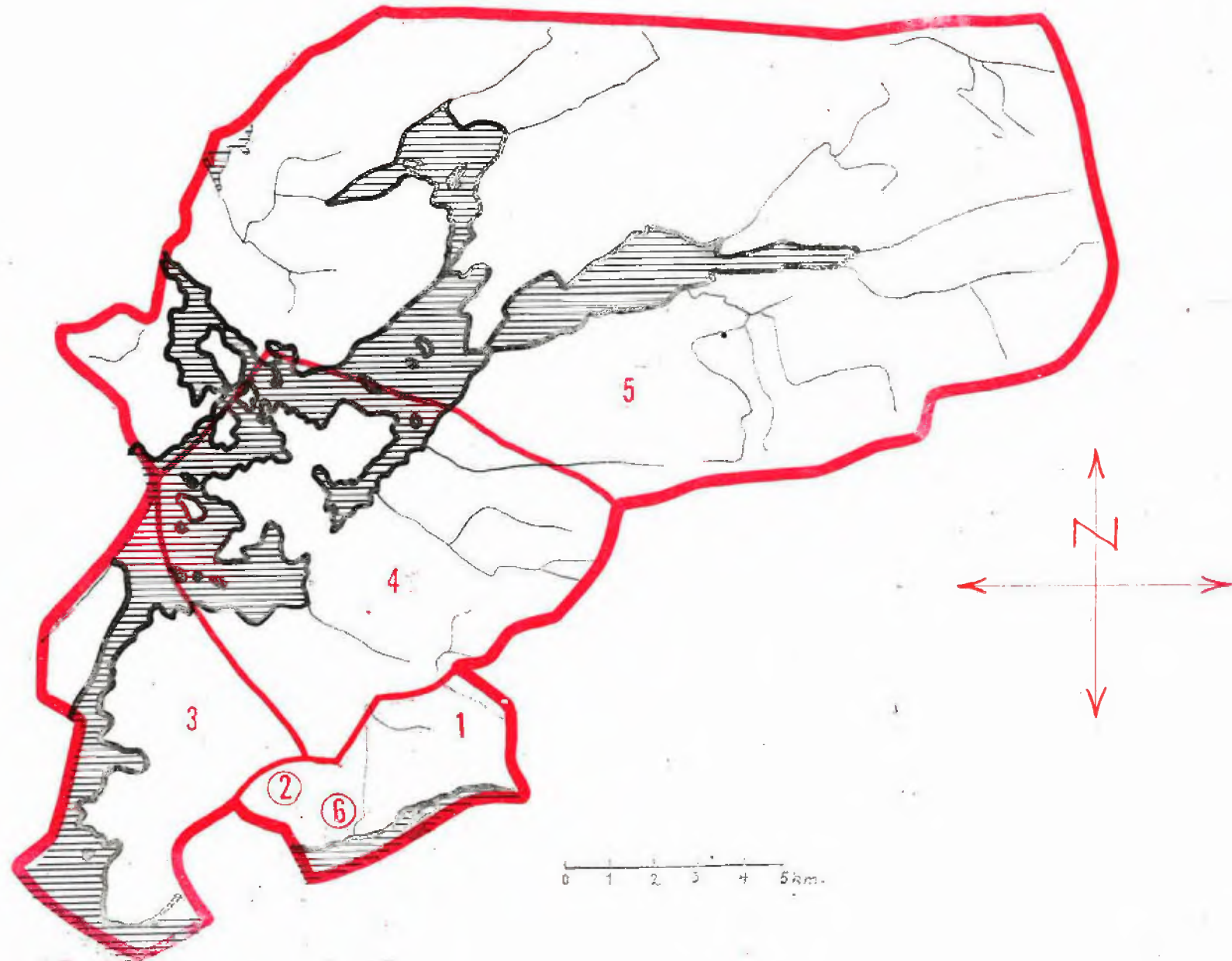

1745 VEMUNDAVIK

PERSONER 15 ÅR OG MER ETTER KJØNN, SOS. ST., NÆRING OG STILLING

	I ALT	MENN	KVINNER	SELV- STENDIGE	FAM.- ARB.	AN- SATTE
MED YRKE - ETTER NÆRING	709	543	166	123	19	567
JORDBRUK	130	120	10	83	19	28
SKOGBRUK OG JAKT	27	27				27
FISKE M. V.	2	2		1		1
HVALFANGST	1	1				1
BERGVERKSDRIFT M. V.	1	1				1
INDUSTRI	169	150	19	14		155
BYGGE- OG ANLEGGSVIRKS.	84	82	2	10		74
KRAFT- OG VANNFORSYNING	7	6	1			7
VAREHANDEL	63	37	26	7		56
FINANSINSTITUSJONER	4	4				4
EIENDOMSDRIFT						
SJØTRANSPORT	48	45	3	1		47
ANNEN SAMFERDSEL	30	25	5	5		25
OFF. ADM. OG FORSVAR	10	9	1			10
OFF. OG PR. TJENESTEYTING	72	21	51			72
PERSONLIG TJENESTEYTING	55	7	48	2		53
UOPPGITT	6	6				6
MED YRKE - ETTER STILLING	709	543	166	123	19	567
FAGFUNKSJONÆRER	40	18	22			40
ADMINISTRASJONSFUNKSJ.	11	11		3		8
KONTORFUNKSJONÆRER	19	9	10			19
SALGSFUNKSJONÆRER	44	20	24	7		37
JORDBRUKERE OG FISKERE	162	152	10	84	19	59
GRUVEARB., FJELLBORERE M.V	3	3				3
I TRANSPORTARBEID	71	65	6	5		66
TILVIRKINGSARBEIDERE	264	248	16	22		242
I SERVICEARBEID	93	15	78	2		91
MILITÆRE OG UOPPGITT ST.	2	2				2
UTEN YRKE	580	101	479			
HUSMØDRE	355		355			
ANDRE FAM.MEDL. M/HUSARB	30		30			
RENTENISTER, PENSJ. M. V.	112	54	58			
FORSØRGEDE	83	47	36			

TOTAL FOLKEMENGDE ETTER KJØNN, ØKONOMISK AKTIVITET OG FORSØRGERS NÆRING

	I ALT	M	K	INN- TEKTS- TAKERE	IKKE-INNTEKTSTAKERE		
					HUSMØDRE	BARN	ANDRE
JORD- OG SKOGBRUK	371	208	163	158	86	107	20
FISKE OG FANGST	5	3	2	3		1	1
INDUSTRI M. V.	756	409	347	261	171	281	43
FORRETNINGSVIRKS.	122	62	60	68	20	33	1
SAMFERDSEL	181	103	78	78	31	57	15
TJENESTEYTING	216	64	152	137	22	44	13
FORMUE, PENSJ. M.V.	150	58	92	114	20	8	8
UOPPGITT	32	16	16	6	5	9	12
I ALT	1833	923	910	825	355	540	113

1745 VEMUNDVİK

LEILIGHETER ETTER TALLET PÅ BOSATTE OG ROM, INKL. KJØKKEN

BOSATTE	1 ROM	2 ROM	3 ROM	4 ROM	5 ROM	6 ROM	7 ROM	8 ROM	9 ROM	OVER 9 R.	LEIL. I ALT	ROM I ALT
1		6	14	7	4	3		1			35	128
2	1	7	26	12	15	8	4	1	1	2	77	332
3	1	7	16	27	23	15	8	4	4	4	109	545
4		1	16	19	34	18	13	3	1	3	108	566
5	1	1	5	13	23	16	6	2	1	6	74	411
6			1	10	16	10	1	3	2	1	44	247
7			1	4	1	5	1	1	1	2	16	102
8					1	2	1			1	5	34
9						1	1				2	13
10 OG OVER			1				1			1	3	21
LEIL. I ALT	3	22	80	92	117	78	36	15	10	20	473	2399
PERS. I ALT	10	50	228	341	465	336	158	62	42	96	1788	

HUSHOLDNINGER ETTER TALLET PÅ BOSATTE OG ROM, INKL. KJØKKEN

BOSATTE	1 ROM	2 ROM	3 ROM	4 ROM	5 ROM	6 ROM	7 ROM	8 ROM	9 ROM	OVER 9 R.	HUSH. I ALT	ROM I ALT
1	6	11	17	8	5	3		1			51	161
2	3	10	27	12	15	8	4	1	1	2	83	343
3	2	8	22	30	23	14	8	4	4	4	119	572
4		5	20	19	31	16	13	3	1	3	111	559
5	1	1	5	12	22	16	5	2	1	6	71	395
6			1	9	13	10		4	2	1	40	229
7			1	4	1	5	1	1	1	2	16	102
8					1	1	1				3	18
9							1				1	7
10 OG OVER			1				1			1	3	21
HUSH. I ALT	12	35	94	94	111	73	34	16	10	19	498	2407
PERS. I ALT	23	80	267	340	431	308	147	68	42	88	1794	

LEILIGHETER OG BOSATTE I TETTHETSGRUPPER

	GR. 1	GR. 2	GR. 3	GR. 4	GR. 5
TALLET PÅ LEILIGHETER	115	266	87	3	2
TALLET PÅ PERSONER	339	940	477	15	17

LEILIGHETER ETTER UTSTYR OG TALLET PÅ ROM, INKL. KJØKKEN

	3 ROM	4 ROM	5 ROM	ANDRE	I ALT
ALLE LEILIGHETER	80	92	117	184	473
MED BAD OG W. C.	15	32	50	62	159
MED BAD, UTEN W. C.	2	1	2	13	18
UTEN BAD, MED W. C.	7	7	13	14	41
UTEN BAD, UTEN W. C.	56	52	52	95	255
UTEN BAD, W. C. OG INNL. VANN	15	9	4	12	40
MED INNL. VANN	64	83	113	172	432
MED SENTRALVARME			1		1
UTEN SENTRALVARME	80	92	116	184	472
LEILIGHETER BYGGET FØR 1900	8	9	11	47	75

1745 VEMUNDAVIK

FORDELINGER I DE ENKELTE TELLINGSKRETSETER ETTER KJØNN, ALDER, LEVEVEI M. V.

	KJØNN	TELLINGSKRETS NR.					KOMMUNEN	
		1	2	3	4	5	6	I ALT
ALDER I FYLTE ÅR								
0-6	M	2	34	32	22	9	32	131
	K	2	35	33	16	3	25	114
7-14	M	4	40	39	21	8	36	148
	K	4	46	37	23	12	29	151
15-19	M	4	26	12	10	10	10	72
	K	10	17	19	9	2	23	80
20-29	M	8	31	21	20	9	23	112
	K	5	29	18	7	2	32	93
30-49	M	7	64	61	42	20	55	249
	K	12	65	58	40	17	57	249
50-69	M	15	28	41	34	18	31	167
	K	17	42	28	33	18	35	173
OVER 69	M	4	8	10	9	5	8	44
	K	2	9	10	14	8	7	50
I ALT	M	44	231	216	158	79	195	923
	K	52	243	203	142	62	208	910
15 ÅR OG OVER ETTER LEVEVEI								
JORD- OG SKOGBRUK		7	10	33	42	52	13	157
FISKE OG FANGST				2			1	3
INDUSTRI, BYGG, ANLEGG M. V.		13	82	54	45	2	65	261
FORRETNINGSVIRKSOMHET		4	26	9	6		22	67
SAMFERDSEL		4	27	27	7	1	12	78
TJ.YTING, OFF. ADM. OG FORSV.		8	39	18	15	9	48	137
HUSMØDRE		18	86	80	64	28	79	355
ANDRE FAM.MEDL. M/HUSARB.		5		14	4		7	30
PENSJON, FORMUE M. V.		12	22	22	24	14	18	112
FORSØRGEDE		13	26	17	10	2	15	83
UOPPGITT			1	2	1	1	1	6
PERSONER UTENFOR STATSKIRKEN			11	3			13	27
LEILIGHETER I ALT		31	120	103	81	39	99	473
PRIVATE HUSHOLDNINGER I ALT		32	130	103	81	39	113	498