

FOLKETELLINGEN 1. NOVEMBER 1960

Tellingsresultater – Tilbakegående tall – Prognoser

TYSFJORD 1850

STATISTISK SENTRALBYRÅ – OSLO

MERKNADER TIL KART OG TABELLER

I serien "Tellingsresultater - Tilbakegående tall - Prognoser" legger Statistisk Sentralbyrå fram de viktigste resultater fra Folketellingen 1960 for hver enkelt kommune. I tillegg har en også tatt med folketall fra tidligere tellinger og gitt en prognose over folketall og alderssammensetning for hvert 5-år fram til 1980.

Publiseringen skjer før de mest detaljerte tallene fra tellingen foreligger. Tallene i disse heftene må derfor betraktes som foreløpige.

Når det gjelder kartet og tabellene, bør en merke seg følgende:

K a r t e t

For hver herredskommune har en tatt inn et kart som først og fremst har til formål å vise oppdelingen av kommunen i tellingskretser. Hver tellingskrets har fått sitt eget nummer. Alle tettbygde strøk er skilt ut som egne tellingskretser, slik at ingen krets omfatter både tettbebyggelser og spredtbygde strøk. Den nøyaktige avgrensing av de tettbygde kretsene har det ikke vært mulig å gjengi på kartet. En har bare markert at en krets er tettbygd ved å lage en rød sirkel rundt nummeret på kretsen. På side 3 er tellingskretsene navngitt.

Tegnene på kartet har følgende betydning:

- Tykk rød strek - kommunegrense
- Tynn rød strek - tellingskretsgrense
- Tykk svart strek - kystlinje
- Tynn svart strek - elv
- Skravering markerer sjø, innsjø
- Rød sirkel rundt tellingskretsens nummer markerer at denne kretsen er tettbygd (se ovenfor)

Kommunegrensene er tegnet inn slik de var pr. 1/11 1960.

T a b e l l e n e

1. Folkemengde ved folketellingene

I tabellen over folkemengde ved folketellingene har en generelt tatt sikte på å gi tall tilbake til 1801. Tallene fra tellingene 1801 - 1865 er hentet fra publikasjonen "Folkemængdens bevægelse 1856 - 1865". Tallene fra de senere tellingene er hentet fra de respektive tellingspublikasjonene. Over et så langt tidsrom har det imidlertid skjedd så mange endringer i kommuneinndelingen at det for de fleste kommuner ikke kan gis en jamførbar

tallserie for hele perioden. For en rekke kommuner er det på side 3 gitt forskjellige tilleggsopplysninger til tabellen.

2. Endringene i folkemengden fra 1/1 1951 til 1/1 1960

Denne tabellen bygger for de første 5 årene på folketellingen pr. 1/12 1950 med årlige justeringer etter oppgaver over fødte, døde og flyttinger. Der det har forekommet grensereguleringer, er dessuten folkemengden korrigert for folketallet i de overførte områder (ikke vist særskilt i tabellen). Pr. 1/1 1956 ble det holdt en opptelling i folkeregistrene, og de senere justeringer knytter seg til folketallet på dette tidspunkt (1/1 1956). For mange kommuner vil det være avvik mellom opptellingsresultatet pr. 1/1 1956 og det beregnede tallet for folkemengden pr. 31/12 1955. En har ikke gjort noe forsøk på å jamne ut denne differansen.

3. Folkemengden etter alder og ekteskadelig stilling

Når Byrået, trass i sterke betenkeligheter, i denne tabellen publiserer prognosetall for de enkelte kommuner, er det fordi det har vist seg at behovet for slike prognoser er stort. En gjør imidlertid merksam på at det knytter seg flere usikkerhetsfaktorer til regionale prognoser, og da spesielt til prognoser for så små enheter som de enkelte kommuner. Tallene blir mer usikre jo lengre fram en går i tiden, og for små kommuner kan tabellen ikke gi annet enn et bilde av hovedtendensen i utviklingen. I alle tilfelle vil Byrået sterkt tilrå at tallene brukes med stor forsiktighet.

Særlig vanskelig er det selvsagt å forutsi flyttingene til og fra kommunene. Når det ikke er sagt noe annet på side 3, har Byrået her for hver kommune bygd på flyttetilbøyeligheten i de enkelte aldersklasser i årene 1957-1959. Så snart det viser seg at flyttingene til eller fra en kommune endrer seg i forhold til årene 1957-1959, må dette tas i betraktning når prognosene skal brukes. For fødslene gjelder liknende forhold, og tallene for de yngste aldersklassene må derfor også brukes med forsiktighet. Byrået vil alltid stå til tjeneste med opplysninger som har betydning for vurderingen av prognosen.

4. Leiligheter og bosatte i tetthetsgrupper

Gruppene i denne tabellen har følgende betydning:

- Gruppe 1: Leiligheter med minst 3 rom flere enn tallet på personer.
- Gruppe 2: Leiligheter med høyst 1 person pr. rom.
- Gruppe 3: Leiligheter med over 1, men høyst 2 personer pr. rom.
- Gruppe 4: Leiligheter med over 2, men høyst 3 personer pr. rom.
- Gruppe 5: Leiligheter med over 3 personer pr. rom.

1850 T y s f j o r d

Navnene på tellingskretsene (jfr. kart og siste tabell)

Krets nr.	Navnet på kretsen
0	Personer uten fast bopel
1	Skrovkjosen
2	Haukøy
3	Kjøpsvik
4	Hundholmen
5	Grunnvollfjell
6	Storå
7	Kjerrvika
8	Hulløy
9	Musken
10	Drag
11	Rørvik
12	Storjord

Merknader til tabellen "Folkemengde ved folketellingene"

Tysfjord ble eget herred i 1869 ved deling av Lødingen herred i to herreder - Lødingen og Tysfjord.

I tabellen på side 5 gjelder tallet for 1865 Tysfjorden sogn i Lødingen herred.

Folketallet i Lødingen herred under ett var i 1801-1865:

<u>1801</u>	<u>1815</u>	<u>1825</u>	<u>1835</u>	<u>1845</u>	<u>1855</u>	<u>1865</u>
2 257	"	1 999	2 333	2 512	2 879	3 466

Merknad til de to første tabellene på side 7

Forskjellen i tallene på personer i alt og rom i alt mellom disse tabellene skyldes at private husholdninger i bygg for felleleshusholdninger er tatt med i den andre men ikke i den første tabellen.

1850 TYSFJORD

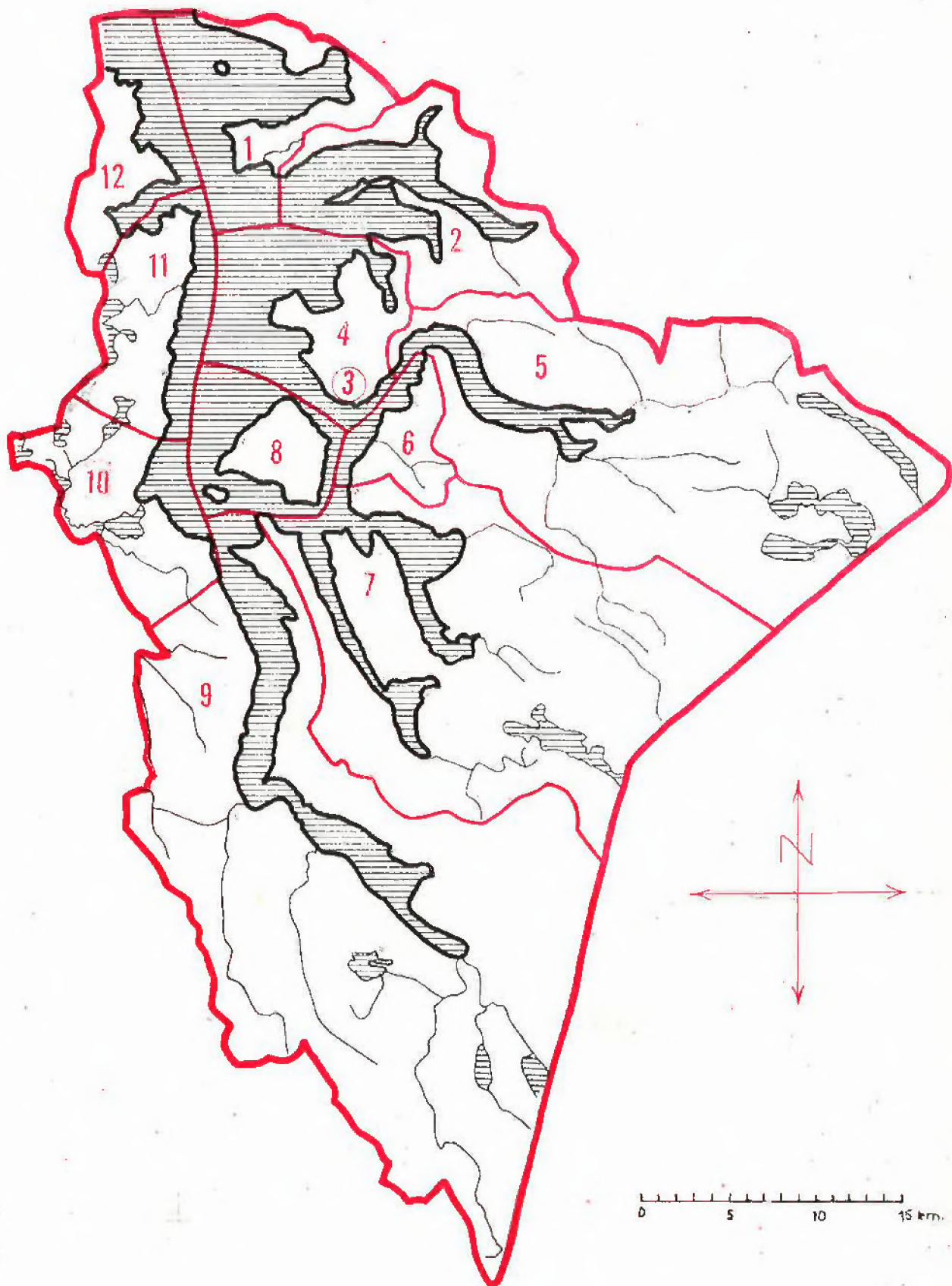

1850 TYSFJORD

PERSONER 15 ÅR OG MER ETTER KJØNN, SOS. ST., NÆRING OG STILLING

	I ALT	MENN	KVINNER	SELV- STENDIGE	FAM.- ARB.	AN- SATTE
MED YRKE - ETTER NÆRING	1146	984	162	283	58	805
JORDBRUK	135	124	11	90	37	8
SKOGBRUK OG JAKT	1	1				1
FISKE M. V.	164	163	1	126	19	19
HVALFANGST	1	1				1
BERGVERKSDRIFT M. V.	51	51				51
INDUSTRI	288	275	13	16		272
BYGGE- OG ANLEGGSVIRKS.	115	114	1	12		103
KRAFT- OG VANNFORSYNING	3	3				3
VAREHANDEL	61	36	25	26	2	33
FINANSINSTITUSJONER	7	4	3			7
EIENDOMSDRIFT						
SJØTRANSPORT	145	138	7	7		138
ANNEN SAMFERDSEL	38	26	12	3		35
OFF. ADM. OG FORSVAR	16	12	4			16
OFF. OG PR. TJENESTEYTING	51	23	28			51
PERSONLIG TJENESTEYTING	59	2	57	1		58
UOPPGITT	11	11		2		9
MED YRKE - ETTER STILLING	1146	984	162	283	58	805
FAGFUNKSJONÆRER	44	29	15			44
ADMINISTRASJONSFUNKSJ.	8	8		1		7
KONTORFUNKSJONÆRER	31	17	14			31
SALGSFUNKSJONÆRER	59	35	24	26	2	31
JORDBRUKERE OG FISKERE	300	288	12	216	56	28
GRUVEARB., FJELLBORERE M.V	49	49				49
I TRANSPORTARBEID	171	158	13	10		161
TILVIRKINGSARBEIDERE	390	381	9	29		361
I SERVICEARBEID	93	18	75	1		92
MILITÆRE OG UOPPGITT ST.	1	1				1
UTEN YRKE	1203	277	926			
HUSMØDRE	636		636			
ANDRE FAM.MEDL. M/HUSARB	105	2	103			
RENTENISTER, PENSJ. M. V.	299	172	127			
FORSØRGEDE	163	103	60			

TOTAL FOLKEMENGDE ETTER KJØNN, ØKONOMISK AKTIVITET OG FORSØRGERES NÆRING

	I ALT	M	K	INN- TEKTS- TAKERE	IKKE-INNTEKTSTAKERE		
					HUSMØDRE	BARN	ANDRE
JORD- OG SKOGBRUK	349	191	158	136	69	108	36
FISKE OG FANGST	401	237	164	165	73	126	37
INDUSTRI M. V.	1324	714	610	457	315	449	103
FORRETNINGSVIRKS.	126	61	65	68	22	29	7
SAMFERDSEL	336	215	121	183	51	85	17
TJENESTEYTING	195	64	131	126	18	45	6
FORMUE, PENSJ. M.V.	454	204	250	299	84	40	31
UOPPGITT	71	32	39	11	4	25	31
I ALT	3256	1718	1538	1445	636	907	268

1850 TYSFJORD

LEILIGHETER ETTER TALLET PÅ BOSATTE OG ROM, INKL. KJØKKEN

BOSATTE	1 ROM	2 ROM	3 ROM	4 ROM	5 ROM	6 ROM	7 ROM	8 ROM	9 ROM	OVER 9 R.	LEIL. I ALT	ROM I ALT
1	3	17	10	13	9	6	5	3			66	259
2	2	15	29	37	31	27	10	3	3	1	158	715
3	2	8	19	40	31	22	14	6	2	2	146	707
4	2	7	14	37	36	27	9	4		1	137	655
5		4	10	19	39	24	10	4	4	3	117	627
6		3	4	13	23	18	10	1	1	2	75	401
7	1	4	3	9	12	8	3	3	1	1	45	227
8		1		4	3	7	4		1		20	112
9		2	2	1		3	3	4		1	16	95
10 OG OVER			3	1	2	3	4	1		1	15	87
LEIL. I ALT	10	61	94	174	186	145	72	29	12	12	795	3885
PERS. I ALT	28	191	328	642	770	636	336	136	53	65	3185	

HUSHOLDNINGER ETTER TALLET PÅ BOSATTE OG ROM, INKL. KJØKKEN

BOSATTE	1 ROM	2 ROM	3 ROM	4 ROM	5 ROM	6 ROM	7 ROM	8 ROM	9 ROM	OVER 9 R.	HUSH. I ALT	ROM I ALT
1	11	19	11	14	9	6	5	4			79	286
2	6	21	35	37	31	28	12	3	3		176	759
3	5	18	24	46	34	22	16	7	2	2	176	806
4	3	10	20	45	34	28	9	3		1	153	700
5		5	13	20	37	22	9	4	3	3	116	604
6		3	5	17	18	17	10	1		1	72	370
7	1	4	3	8	10	10	2	1			39	182
8		1	1	4	3	4	1	1	1		16	84
9		2	2	1		2	1	1			9	41
10 OG OVER			3	1	2	2	3				11	56
HUSH. I ALT	26	83	117	193	178	141	68	25	9	7	847	3888
PERS. I ALT	57	252	409	715	717	596	282	93	35	31	3187	

LEILIGHETER OG BOSATTE I TETTHETSGRUPPER

	GR. 1	GR. 2	GR. 3	GR. 4	GR. 5
TALLET PÅ LEILIGHETER	186	413	165	18	13
TALLET PÅ PERSONER	460	1477	1018	127	103

LEILIGHETER ETTER UTSTYR OG TALLET PÅ ROM, INKL. KJØKKEN

	3 ROM	4 ROM	5 ROM	ANDRE	I ALT
ALLE LEILIGHETER	94	174	186	341	795
MED BAD OG W. C.	15	44	51	74	184
MED BAD, UTEN W. C.	1	2	1	2	6
UTEN BAD, MED W. C.	25	24	23	31	103
UTEN BAD, UTEN W. C.	53	104	111	234	502
UTEN BAD, W. C. OG INNL. VANN	25	48	41	95	209
MED INNLAGT VANN	69	126	145	246	586
MED SENTRALVARME		1			1
UTEN SENTRALVARME	94	173	186	341	794
LEILIGHETER BYGGET FØR 1900	6	11	19	33	69

1850 TYSFJORD

FORDELINGER I DE ENKELTE TELLINGSKRETSE ETTER KJØNN, ALDER, LEVEVEI M. V.

		TELLINGSKRETS NR.												KOMMUNEN I ALT	
		0	1	2	3	4	5	6	7	8	9	10	11		12
ALDER I FYLTE ÅR	KJØNN														
0-6	M	1	11	8	88	4	3	9	9	3	15	19	2	13	185
	K	1	10	6	73	4	6	2	6	4	20	34	5	20	191
7-14	M	4	13	12	92	15	10	11	17	6	19	42	6	25	272
	K	2	12	14	91	11	4	9	23	9	10	36	9	29	259
15-19	M	2	8	11	47	5	7	7	8	3	10	31	4	16	159
	K		5	10	43	8	4	4	5	3	7	19	7	13	128
20-29	M	8	11	12	92	9	4	7	10	3	13	31	6	9	215
	K	1	8	4	58	2	3	5	3		17	27	1	15	144
30-49	M	2	25	32	134	18	20	11	27	5	21	47	12	43	397
	K	5	23	23	148	19	8	8	18	9	16	48	9	38	372
50-69	M		22	19	125	22	15	19	28	10	19	42	18	32	371
	K	4	15	19	109	17	13	15	22	7	16	43	15	37	332
OVER 69	M		10	11	26	3	10	2	8	2	6	17	7	17	119
	K	2	9	8	22	5	8	3	6	5	4	17	5	18	112
I ALT	M	17	100	105	604	76	69	66	107	32	103	229	55	155	1718
	K	15	82	84	544	66	46	46	83	37	90	224	51	170	1538
15 ÅR OG OVER ETTER LEVEVEI															
JORD- OG SKOGBRUK			5	15	5	2	2	7	30	2	15	29	9	15	136
FISKE OG FANGST		1	15	29	5	8	13	9	22	9	34	14	2	4	165
INDUSTRI, BYGG, ANLEGG M. V.		6	15	7	254	28	18	15	8	3	6	50	12	35	457
FORRETNINGSVIRKSOMHET			2	2	37	5	2		1	3	2	9	1	4	68
SAMFERDSEL		3	27	14	45	10	6	4	9	1	2	24	5	33	183
TJ.YTING, OFF. ADM. OG FORSV.		3	5	7	49	5	6	4	4	1	7	20	2	13	126
HUSMØDRE		2	32	33	258	35	19	23	32	11	23	77	20	71	636
ANDRE FAM.MEDL. M/HUSARB.			4	9	21	3	7	3	7	3	18	18	4	8	105
PENSJON, FORMUE M. V.		8	23	20	71	9	14	11	18	12	16	50	11	36	299
FORSØRGEDE		1	7	12	58	3	5	3	4	2	6	31	13	18	163
UOPPGITT			1	1	1			2					5	1	11
PERSONER UTENFOR STATSKIRKEN					44		3				2		8	6	63
LEILIGHETER I ALT			48	46	286	39	32	27	42	21	38	94	31	91	795
PRIVATE HUSHOLDNINGER I ALT			49	47	311	41	33	29	44	21	43	107	31	91	847