

# **Norsk kulturbarometer 2000**

Odd Frank Vaage

---

**Statistiske analyser**

I denne serien publiseres analyser av statistikk om sosiale, demografiske og økonomiske forhold til en bredere leserkrets. Fremstillingsformen er slik at publikasjonene kan leses også av personer uten spesialkunnskaper om statistikk eller bearbeidingsmetoder.

**Statistical Analyses**

In this series, Statistics Norway publishes analyses of social, demographic and economic statistics, aimed at a wider circle of readers. These publications can be read without any special knowledge of statistics and statistical methods.

© Statistisk sentralbyrå, april 2001

Ved bruk av materiale fra denne publikasjonen, vennligst oppgi Statistisk sentralbyrå som kilde.

ISBN 82-537-4924-4

ISSN 0804-3221

**Emnegruppe**

07.02 Kulturaktiviteter

**Emneord**

Bibliotek

Idrett

Kino

Konserter

Kunst

Museer

Teater

Omslag: Siri Boquist

Trykk: Lobo Media as

---

<b>Standardtegn i tabeller</b>	<b>Symbol</b>
Tall kan ikke forekomme	.
Oppgave mangler	..
Oppgave mangler foreløpig	...
Tall kan ikke offentligjøres	:
Null	-
Mindre enn 0,5 av den brukte enheten	0
Mindre enn 0,05 av den brukte enheten	0,0
Foreløpig tall	*
Brudd i den loddrette serien	—
Brudd i den vannrette serien	
Rettet siden forrige utgave	r
Desimalskilletegn	,(.)

---

# Forord

I *Norsk kulturbarometer 2000* legger Statistisk sentralbyrå fram hovedresultatene fra en landsomfattende undersøkelse om folks kulturbruk i 2000. Publikasjonen er en oppfølger av kulturbarometeret for 1997. Det gjengis en del hovedtall fra kulturbruksundersøkelsene fra og med 1991.

Formålet med publikasjonen er å gi en samlet framstilling av nordmenns bruk av ulike kulturtilbud, og deres tilgang til og interesse for slike tilbud. Det er lagt vekt på at stoffet skal være lett tilgjengelig ved oversiktlige tabeller og figurer. Det skriftlige stoffet er også lagt fram slik at det skal være lett forståelig.

Statistisk sentralbyrå har websider på Internett hvor denne publikasjonen gjengis. Webadressen er <http://www.ssb.no>.

Undersøkelsen er finansiert av Norsk kulturråd og Kulturdepartementet. Rådgiver Odd Frank Vaage har ledet gjennomføringen av undersøkelsen og utarbeidet publikasjonen.

Statistisk sentralbyrå,  
Oslo/Kongsvinger, 9. april 2001

Svein Longva



---

# Innhold

<b>Figurregister</b> .....	6
<b>Tabellregister</b> .....	8
<b>Noen hovedresultater</b> .....	12
Kulturbruk .....	16
Kino .....	19
Teater .....	25
Opera .....	31
Ballett .....	37
Klassisk konsert .....	43
Populærkonsert .....	49
Kunstutstilling .....	55
Museum .....	61
Folkebibliotek .....	67
Idrettsarrangement .....	73
Kulturbruk .....	79
Kulturinteresse .....	81
Kulturtilgang .....	84
Kulturaktiviteter .....	89
<b>Vedlegg 1: Om undersøkelsen</b> .....	93
<b>Tidligere utgitt på emneområdet</b> .....	97
<b>De sist utgitte publikasjonene i serien Statistiske analyser</b> .....	98

---

---

# Figurregister

1.	Andel som har benyttet ulike kulturtilbud siste 12 måneder. Prosent .....	15
2.	Gjennomsnittlig antall besøk på ulike kulturtilbud siste 12 måneder .....	15
3.	Fordeling av gjennomsnittlig antall besøk på ulike kulturtilbud siste 12 måneder. Prosent .....	16
4.	Andel som har vært på kino siste 12 måneder, etter kjønn, alder og utdanning. 2000 .....	20
5.	Andel som har vært på kino i ulike tidsperioder. 2000. Akkumulert prosent .....	22
6.	Andel som var på ulike typer filmer sist de var på kino. 2000 .....	24
7.	Andel som har vært på teater, musikal eller revy siste 12 måneder, etter kjønn, alder og utdanning. 2000 .....	26
8.	Andel som har vært på teater, musikal eller revy i ulike tidsperioder. 2000. Akkumulert prosent .....	28
9.	Andel som var på ulike typer forestillinger sist de var på teater, musikal eller revy. 2000 .....	30
10.	Andel som har vært på opera eller operette siste 12 måneder, etter kjønn, alder og utdanning. 2000 .....	32
11.	Andel som har vært på opera- eller operetteforestilling i ulike tidsperioder. 2000. Akkumulert prosent .....	34
12.	Interesse for å gå på opera blant dem som har vært og dem som ikke har vært på opera-/operetteforestilling siste 12 måneder. 2000. Prosent .....	36
13.	Andel som har vært på ballett- eller danseforestilling siste 12 måneder, etter kjønn, alder og utdanning. 2000 .....	38
14.	Andel som har vært på ballett- eller danseforestilling i ulike tidsperioder. 2000. Akkumulert prosent .....	40
15.	Andel som var på ulike typer forestillinger sist de var på ballett- eller danseforestilling. 2000 .....	42
16.	Andel som har vært på konsert med klassisk musikk, samtidsmusikk, kirkemusikk eller kor siste 12 måneder, etter kjønn, alder og utdanning. 2000 .....	44
17.	Andel som har vært på konsert med klassisk musikk, samtidsmusikk, kirkemusikk eller kor i ulike tidsperioder. 2000. Akkumulert prosent .....	46
18.	Andel som var på ulike typer konserter sist de var på konsert med klassisk musikk, samtidsmusikk, kirkemusikk eller kor. 2000 .....	48
19.	Andel som har vært på pop-, jazz-, vise-, folkemusikk-, korpskonsert e.l. siste 12 måneder, etter kjønn, alder og utdanning. 2000 .....	50
20.	Andel som har vært på pop-, jazz-, vise-, folkemusikk-, korpskonsert e.l. i ulike tidsperioder. 2000. Akkumulert prosent .....	52
21.	Andel som var på ulike typer konserter sist de var på pop-, jazz-, vise-, folkemusikk-, korpskonsert e.l. 2000 .....	54
22.	Andel som har vært på utstilling av billedkunst eller kunsthåndverk siste 12 måneder, etter kjønn, alder og utdanning. 2000 .....	56
23.	Andel som har vært på utstilling av billedkunst eller kunsthåndverk i ulike tidsperioder. 2000. Akkumulert prosent .....	58

---

24. Andel som var på ulike typer utstillinger sist de var på utstilling av billedkunst eller kunsthåndverk. 2000 .....	60
25. Andel som har vært på museum siste 12 måneder, etter kjønn, alder og utdanning. 2000 .....	62
26. Andel som har vært på museum i ulike tidsperioder. 2000. Akkumulert prosent .....	64
27. Andel som var på ulike typer museer sist de var på museum. 2000 .....	66
28. Andel som har vært på folkebibliotek siste 12 måneder, etter kjønn, alder og utdanning. 2000 .....	68
29. Andel som har vært på folkebibliotek i ulike tidsperioder. 2000. Akkumulert prosent .....	70
30. Andel som har benyttet ulike bibliotekstilbud siste 12 måneder. 2000 .....	72
31. Andel som har vært på idrettsarrangement siste 12 måneder, etter kjønn, alder og utdanning. 2000 .....	74
32. Andel som har vært på idrettsarrangement i ulike tidsperioder. 2000. Akkumulert prosent .....	76
33. Andel som var på ulike typer arrangement sist de var på idrettsarrangement. 2000 .....	78

---

---

# Tabellregister

1. Andel som har benyttet ulike kulturtilbud siste 12 måneder 1991-2000. Prosent ...	17
2. Gjennomsnittlig antall besøk på ulike kulturtilbud siste 12 måneder 1991-2000 .....	17
3. Andel som har vært på kino og antall besøk i gjennomsnitt siste 12 måneder, etter kjønn, alder og utdanning. 1991-2000 .....	20
4. Andel som har vært på kino siste 12 måneder, gjennomsnittlig antall besøk blant alle og blant besøkende, i ulike befolkningsgrupper. 2000 .....	21
5. Andel som har vært på kino i ulike tidsperioder 1991-2000 og etter kjønn og alder. 2000. Akkumulert prosent .....	22
6. Andel som har vært på kino i ulike tidsperioder, etter yrkesstatus, utdanning, husholdningsinntekt, bostedsstrøk, landsdel og familiefase. 2000. Akkumulert prosent .....	23
7. Andel som var på ulike typer filmer sist de var på kino 1991-2000 og etter kjønn, alder, utdanning og landsdel. 2000. Prosent .....	24
8. Andel som har vært på teater, musikal eller revy og antall besøk i gjennomsnitt siste 12 måneder, etter kjønn, alder og utdanning. 1991, 1994, 1997 og 2000 .....	26
9. Andel som har vært på teater, musikal eller revy siste 12 måneder, gjennomsnittlig antall besøk blant alle og blant besøkende, i ulike befolkningsgrupper. 2000 .....	27
10. Andel som har vært på teater, musikal eller revy i ulike tidsperioder 1991-2000 og etter kjønn og alder. 2000. Akkumulert prosent .....	28
11. Andel som har vært på teater, musikal eller revy i ulike tidsperioder 1991-2000 og etter yrkesstatus, utdanning, husholdningsinntekt, bostedsstrøk, landsdel og familiefase. 2000. Akkumulert prosent .....	29
12. Andel som var på ulike typer forestillinger sist de var på teater, musikal eller revy 1991-2000 og etter kjønn, alder, utdanning og landsdel. 2000. Prosent .....	30
13. Andel som har vært på opera eller operette og antall besøk i gjennomsnitt siste 12 måneder, etter kjønn, alder og utdanning. 1991, 1994, 1997 og 2000 .....	32
14. Andel som har vært på opera- eller operetteforestilling siste 12 måneder, gjennomsnittlig antall besøk blant alle og blant besøkende, i ulike befolkningsgrupper. 2000 .....	33
15. Andel som har vært på opera- eller operetteforestilling i ulike tidsperioder 1991-2000 og etter kjønn og alder. 2000. Akkumulert prosent .....	34
16. Andel som har vært på opera- eller operetteforestilling i ulike tidsperioder, etter yrkesstatus, utdanning, husholdningsinntekt, bostedsstrøk, landsdel og familiefase. 2000. Akkumulert prosent .....	35
17. Interesse for å gå på opera blant dem som har vært og dem som ikke har vært på opera-/operetteforestilling siste 12 måneder i 1994, 1997 og 2000 og etter kjønn, alder, utdanning og landsdel. 2000. Prosent .....	36
18. Andel som har vært på ballett- eller danseforestilling og antall besøk i gjennomsnitt siste 12 måneder, etter kjønn, alder og utdanning. 1991, 1994, 1997 og 2000 .....	38



19. Andel som har vært på ballett- eller danseforestilling siste 12 måneder, gjennomsnittlig antall besøk blant alle og blant besøkende, i ulike befolkningsgrupper. 2000 .....	39
20. Andel som har vært på ballett- eller danseforestilling i ulike tidsperioder 1991-2000 og etter kjønn og alder. 2000. Akkumulert prosent .....	40
21. Andel som har vært på ballett- eller danseforestilling i ulike tidsperioder, etter yrkesstatus, utdanning, husholdningsinntekt, bostedsstrøk, landsdel og familiefase. 2000. Akkumulert prosent .....	41
22. Andel som var på ulike typer forestillinger sist de var på ballett- eller danseforestilling 1991-2000 og etter kjønn, alder, utdanning og landsdel 2000. Prosent .....	42
23. Andel som har vært på konsert med klassisk musikk, samtidsmusikk, kirkemusikk eller kor og antall besøk i gjennomsnitt siste 12 måneder, etter kjønn, alder og utdanning. 1991, 1994, 1997 og 2000 .....	44
24. Andel som har vært på konsert med klassisk musikk, samtidsmusikk, kirkemusikk eller kor siste 12 måneder, gjennomsnittlig antall besøk blant alle og blant besøkende, i ulike befolkningsgrupper. 2000 .....	45
25. Andel som har vært på konsert med klassisk musikk, samtidsmusikk, kirkemusikk eller kor i ulike tidsperioder 1991-2000 og etter kjønn og alder. 2000. Akkumulert prosent .....	46
26. Andel som har vært på konsert med klassisk musikk, samtidsmusikk, kirkemusikk eller kor i ulike tidsperioder, etter yrkesstatus, utdanning, husholdningsinntekt, bostedsstrøk, landsdel og familiefase. 2000. Akkumulert prosent .....	47
27. Andel som var på ulike typer konserter sist de var på konsert med klassisk musikk, samtidsmusikk, kirkemusikk eller kor 1991-2000 og etter kjønn, alder, utdanning og landsdel. 2000. Prosent .....	48
28. Andel som har vært på pop-, jazz-, vise-, folkemusikk-, korpskonsert e.l. og antall besøk i gjennomsnitt siste 12 måneder, etter kjønn, alder og utdanning. 1991, 1994, 1997 og 2000 .....	50
29. Andel som har vært på pop-, jazz-, vise-, folkemusikk-, korpskonsert e.l. siste 12 måneder, gjennomsnittlig antall besøk blant alle og blant besøkende, i ulike befolkningsgrupper. 2000 .....	51
30. Andel som har vært på pop-, jazz-, vise-, folkemusikk-, korpskonsert e.l. i ulike tidsperioder 1991-2000 og etter kjønn og alder. 2000. Akkumulert prosent .....	52
31. Andel som har vært på pop-, jazz-, vise-, folkemusikk-, korpskonsert e.l. i ulike tidsperioder, etter yrkesstatus, utdanning, husholdningsinntekt, bostedsstrøk, landsdel og familiefase. 2000. Akkumulert prosent .....	53
32. Andel som var på ulike typer konserter sist de var på pop-, jazz-, vise-, folkemusikk-, korpskonsert e.l. og etter kjønn, alder, utdanning og landsdel. 2000. Prosent .....	54
33. Andel som har vært på utstilling av billedkunst eller kunsthåndverk og antall besøk i gjennomsnitt siste 12 måneder, etter kjønn, alder og utdanning. 1991, 1994, 1997 og 2000 .....	56
34. Andel som har vært på utstilling av billedkunst eller kunsthåndverk siste 12 måneder, gjennomsnittlig antall besøk blant alle og blant besøkende, i ulike befolkningsgrupper. 2000 .....	57

35. Andel som har vært på utstilling av billedkunst eller kunsthåndverk i ulike tidsperioder 1991-2000 og etter kjønn og alder. 2000. Akkumulert prosent .....	58
36. Andel som har vært på utstilling av billedkunst eller kunsthåndverk i ulike tidsperioder, etter yrkesstatus, utdanning, husholdningsinntekt, bostedsstrøk, landsdel og familiefase. 2000. Akkumulert prosent .....	59
37. Andel som var på ulike typer utstillinger sist de var på utstilling av billedkunst eller kunsthåndverk 1991-2000 og etter kjønn, alder, utdanning og landsdel. 2000. Prosent .....	60
38. Andel som har vært på museum og antall besøk i gjennomsnitt siste 12 måneder, etter kjønn, alder og utdanning. 1991, 1994, 1997 og 2000 .....	62
39. Andel som har vært på museum siste 12 måneder, gjennomsnittlig antall besøk blant alle og blant besøkende, i ulike befolkningsgrupper. 2000 .....	63
40. Andel som har vært på museum i ulike tidsperioder 1991-2000 og etter kjønn og alder. 2000. Akkumulert prosent .....	64
41. Andel som har vært på museum i ulike tidsperioder, etter yrkesstatus, utdanning, husholdningsinntekt, bostedsstrøk, landsdel og familiefase. 2000. Akkumulert prosent .....	65
42. Andel som var på ulike typer museer sist de var på museum 1991-2000 og etter kjønn, alder, utdanning og landsdel. 2000. Prosent .....	66
43. Andel som har vært på folkebibliotek og antall besøk i gjennomsnitt siste 12 måneder, etter kjønn, alder og utdanning. 1991, 1994, 1997 og 2000 .....	68
44. Andel som har vært på folkebibliotek siste 12 måneder, gjennomsnittlig antall besøk blant alle og blant besøkende, i ulike befolkningsgrupper. 2000 .....	69
45. Andel som har vært på folkebibliotek i ulike tidsperioder 1991-2000 og etter kjønn og alder. 2000. Akkumulert prosent .....	70
46. Andel som har vært på folkebibliotek i ulike tidsperioder, etter yrkesstatus, utdanning, husholdningsinntekt, bostedsstrøk, landsdel og familiefase. 2000. Akkumulert prosent .....	71
47. Andel som har benyttet ulike bibliotekstilbud siste 12 måneder 1991-2000 og etter kjønn, alder, utdanning og landsdel. 2000. Prosent .....	72
48. Andel som har vært på idrettsarrangement og antall besøk i gjennomsnitt siste 12 måneder, etter kjønn, alder og utdanning. 1991, 1994, 1997 og 2000 .....	74
49. Andel som har vært på idrettsarrangement siste 12 måneder, gjennomsnittlig antall besøk blant alle og blant besøkende, i ulike befolkningsgrupper. 2000 .....	75
50. Andel som har vært på idrettsarrangement i ulike tidsperioder 1991-2000 og etter kjønn og alder. 2000. Akkumulert prosent .....	76
51. Andel som har vært på idrettsarrangement i ulike tidsperioder, etter yrkesstatus, utdanning, husholdningsinntekt, bostedsstrøk, landsdel og familiefase. 2000. Akkumulert prosent .....	77
52. Andel som var på ulike typer arrangement sist de var på idrettsarrangement 1991-2000 og etter kjønn, alder, utdanning og landsdel. 2000. Prosent .....	78
53. Andel som har vært på ulike kulturtilbud siste tre måneder i ulike perioder av året. 1991-2000. Prosent .....	79
54. Andel profesjonelle arrangement blant dem som har benyttet ulike kulturtilbud 1994, 1997 og 2000 og etter kjønn, alder, yrkesstatus, utdanning, bostedsstrøk og landsdel. 2000. Prosent .....	80

---

55. Interesse for å benytte ulike kulturtilbud. 1994, 1997 og 2000. Prosent .....	81
56. Andelen som er meget/ganske interessert i å gå på kino, teater, opera, ballett, klassisk konsert og annen type konsert, etter kjønn, alder, yrkesstatus, utdanning, bosted og landsdel. 2000. Prosent .....	82
57. Andelen som er meget/ganske interessert i å gå på kunstutstilling, museum, bibliotek, idrettsarrangement, lese bøker og ukeblad, etter kjønn, alder, yrkesstatus, utdanning, bosted og landsdel. 2000. Prosent .....	83
58. Avstand til nærmeste lokale/sted hvor ulike kulturtilbud er jevnlig tilgjengelig. 1991-2000. Prosent .....	84
59. Avstand til nærmeste lokale/sted hvor kinoforestillinger, teaterforestillinger og konserter er jevnlig tilgjengelig etter kjønn, alder, yrkesstatus, utdanning, bosted og landsdel. 2000. Prosent .....	85
60. Avstand til nærmeste galleri/kunstsamling, museum og idrettsplass/idrettshall, etter kjønn, alder, yrkesstatus, utdanning, bosted og landsdel. 2000. Prosent .....	86
61. Avstand til nærmeste bibliotek/offentlig boksamling og bokhandel, etter kjønn, alder, yrkesstatus, utdanning, bosted og landsdel. 2000. Prosent .....	87
62. Andel som har benyttet ulike kulturtilbud, etter hvor langt det er til nærmeste sted hvor slikt tilbud er tilgjengelig. 1991-2000. Prosent .....	88
63. Andel som deltar i ulike kulturaktiviteter 1991-2000. Prosent .....	89
64. Andel som har medlemskap og abonnement på ulike kulturtilbud, etter kjønn, alder, yrkesstatus, utdanning, bosted og landsdel. 2000. Prosent .....	90
65. Andel som driver med ulike kulturaktiviteter på fritida, etter kjønn, alder, yrkesstatus, utdanning, bosted og landsdel. 2000. Prosent .....	91
66. Andel som har deltatt i ulike kulturaktiviteter siste to år, etter kjønn, alder, yrkesstatus, utdanning, bosted og landsdel 2000. Prosent .....	92

---

---

# Noen hovedresultater

## **Flest går på kino**

Kino er det kulturtilbudet som flest personer i alderen 9-79 år hadde vært på de siste 12 måneder i 2000. 65 prosent benyttet dette tilbudet. Idrettsarrangement og folkebibliotek er de tilbudene som følger deretter, med en årlig oppslutning på henholdsvis 57 og 52 prosent. Dette betyr at mer enn halvparten av befolkningen benytter seg av disse tilbudene per år.

50 prosent går på teaterforestillinger (dvs. teater, musikal eller revy) per år, mens henholdsvis 45 og 44 prosent går på museer og kunstutstillinger. 39 prosent går på konserter med populærmusikk og 37 prosent går på konsert med klassisk musikk. 11 prosent er på ballett- eller danseforestillinger i løpet av året, mens 6 prosent er på opera- eller operetteforestillinger.

Rangeres disse kulturtilbudene etter hvor mange ganger gjennomsnittsnordmannen besøker dem i løpet av året, er det idrettsarrangement som ligger øverst, med 5,2 besøk. Dernest kommer folkebibliotek med 5,0 besøk og kino på tredjeplass med 4,3 besøk.

## **Flere på teater og kino**

Det har vært små endringer i bruken av de ulike kulturtilbudene mellom 1997 og 2000. Besøksandelen på kino har økt fra 60 prosent til 65 prosent. For teater/musikal/revy har besøksandelen økt fra 44 prosent til 50 prosent. For ballett-/danseforestilling har det vært en økning fra 8 prosent til 11 prosent. For de andre kulturtilbudene har det ikke vært nevneverdige endringer i denne perioden. Ser vi derimot på endringene i forhold til resultatene i 1991-undersøkelsen, går det tydelig fram at andelen som går på konsert har hatt en klar økning de siste 10 åra.

## **To av tre har aldri vært på opera eller operette**

Et annet mål på kulturtilbudenes posisjon blant nordmenn vil være å se på andelen som aldri har benyttet dem. Kun 1 prosent svarer at de aldri har vært på kino. 2 prosent har aldri vært på museum, 5 prosent har aldri vært på idrettsarrangement og på folkebibliotek. Derimot har 62 prosent aldri vært på ballett- eller danseforestilling og hele 66 prosent aldri har vært og sett på opera- eller operetteforestilling.

---

## **Kvinner bruker kulturtilbudene mest**

Kvinner er større brukere av de tradisjonelle kulturtilbudene enn menn. De går oftere på teater, på ballettforestillinger, klassiske konserter, kunstutstillinger og folkebibliotek. Menn går derimot adskillig mer på idrettsarrangement, og noe mer på konsert med populærmusikk.

## **Barn og unge er store kulturkonsumenter**

Barn og ungdom er større brukere av de fleste kulturtilbud enn andre aldersgrupper. Barn i alderen 9- 15 år er den gruppen som i størst grad har vært på idrettsarrangement, ballett, museum og folkebibliotek per år. Unge er den største publikumsgruppen på kino og populærkonserter. De andre kulturtilbudene har en publikumssammensetning som er nokså jevnt fordelt mellom aldersgruppene.

## **Utdanning og kulturbruk henger sammen**

Folks inntekt og utdanning har stor betydning for bruken av de fleste kulturtilbudene. De med høy utdanning bruker kulturtilbudene i betydelig større grad enn personer med lav utdanning. Dette gjelder i særlig grad besøk på teater- og operaforestillinger, klassiske konserter, kunstutstillinger og museer. Det er også tydelig når det gjelder kinobesøk, besøk på folkebibliotek og på populærkonserter. Høy inntekt har også en klar sammenheng med bruk av de ulike kulturtilbudene, men ikke i samme grad som utdanning. Denne sosiale forskjellen finner vi igjen kulturbruken fordelt på yrkesgrupper. Administrative ledere og personer med akademiske yrker er storbrukerne av kultur, mens arbeidere, hjemmearbeidende og pensjonister bruker tilbudene langt mindre.

## **Størst interesse for idrett og kino, minst for ballett**

En av fem nordmenn er meget interessert i å gå på idrettsarrangement. Dette er derfor det mest populære kulturtilbudet. Dernest følger kino, populærkonserter og folkebibliotek. Derimot er det bare 2 prosent som sier de er meget interessert i å gå på ballettforestillinger, 3 prosent på operaforestillinger og 6 prosent på klassiske konserter. Hele 72 prosent sier de ikke er interessert i å gå på ballettforestillinger, mens 71 prosent ikke er interessert i å gå på operaforestillinger.

Interessen for idrettsarrangement er størst blant menn, blant barn og unge, og blant personer med lav utdanning. Interessen for ballett- og operaforestillinger er derimot størst blant kvinner, blant voksne, personer med høy utdanning og blant personer som bor i de store byene, særlig i Oslo-området.

## **Kulturbruk øker med tilgjengelighet**

De kulturtilbudene som er lettest tilgjengelig er idrettarenaer, bibliotek og kinoer. Avstanden er lengst til konsertlokaler og teatre. Tilgjengeligheten til de ulike kulturtilbudene har endret seg lite de siste 10 åra.

Folks bruk av kulturtilbud har klar sammenheng med tilgjengeligheten av tilbudene. Bruken synker jo lenger unna de enkelte tilbud er. Dette gjelder særlig kunstutstillinger, kinoforestillinger og folkebibliotek og idrettsarenaer.

## **Museum mest om sommeren, teater mest om vinteren**

Noen kulturtilbud benyttes omtrent like mye hele året. Besøk på kino og til dels folkebibliotek kan være eksempler på det. Museer, idrettsarrangement, populærkonserter og kunstutstillinger har

### **Kort om undersøkelsen**

Kultur- og mediebruksundersøkelsen 2000, som publikasjonen er basert på, er en intervjuundersøkelse gjennomført blant et landsomfattende utvalg på 2 186 personer i alderen 9 til 79 år. Intervjuene er fordelt på alle ukedager og på fire perioder av året; mars, juni, september og desember. Hoveddelen av intervjuene er gjennomført i løpet av de tre første ukene i hver av disse månedene.

Spørsmålene om antall ganger man har benyttet de ulike kulturtilbudene gjelder siste 12 måneder. For hvert kulturtilbud ble det også for alle stilt spørsmål om når de sist benyttet de enkelte kulturtilbudene

### **Noen kjennemerker brukt i publikasjonen**

#### **Utdanning (16-79 år)**

Utdanningsnivå er beregnet på grunnlag av opplysninger om samlet allmennutdanning og yrkesutdanning. Grupperingen bygger på Standard for utdanningsgruppering i offentlig norsk statistikk (Standarder for norsk statistikk nr. 7). Utdanning er beregnet for aldersgruppen 16-79 år. Følgende inndeling er brukt:

*Ungdomsskole:* Utdanning med samlet varighet 7-9 år.

*Videregående skole:* Utdanning med samlet varighet 10-12 år.

*Universitet/høgskole I:* Utdanning med samlet varighet 13-14 år.

*Universitet/høgskole II+:* Utdanning av minst 15 års varighet.

#### **Yrkesstatus (16-79 år)**

Grupperingen av yrker bygger på Standard for yrkesklassifisering (NOS C 521).

Yrkesgruppe 1: Administrative ledere og politikere

Yrkesgruppe 2: Akademiske yrker

Yrkesgruppe 3: Yrker med kortere høgskole- og universitetsutdanning og teknikere

Yrkesgruppe 4: Kontor- og kundeserviceyrker

Yrkesgruppe 5: Salgs-, service- og omsorgsykker

Yrkesgruppe 6: Yrker innenfor jordbruk, skogbruk og fiske

Yrkesgruppe 7: Håndverkere o.l.

Yrkesgruppe 8: Prosess- og maskinoperatører og transportarbeidere o.l.

Yrkesgruppe 9: Yrker uten krav til utdanning

I yrkesgruppe 0: Militære yrker og uoppgitte, plasseres Menige i yrkesgruppe 9, Befal 1 plasseres i yrkesgruppe 3 og Befal 2 plasseres i yrkesgruppe 1-2 .

Grupperingen bygger ellers på Standard for inndeling etter sosioøkonomisk status (Standard for norsk statistikk nr. 5). Yrkesstatus er beregnet for aldersgruppen 16-79 år.

#### **Tettbygd/spredtbygd**

Som tettbygde strøk regnes hussamlinger med minst 200 hjemmehørende personer der husene normalt ikke ligger mer enn 50 meter fra hverandre.

---

størst andel besøkende om våren og sommeren. Teaterforestillingene og de klassiske konsertene har derimot lavsesong om sommeren. Klassiske konserter har størst andel besøkende om vinteren.

### **Profesjonelle tilbud helst for storbyfolk**

Av opera- eller operetteforestillingene som ble besøkt i 2000 var 85 prosent profesjonelle oppsetninger. Det sto også profesjonelle krefter bak mer enn to tredjedeler av kunstutstillingene, teaterforestillingene og populærkonsertene som ble besøkt. Profesjonelle var ansvarlig for rundt halvparten av ballett-/danseforestillingene og de klassiske konsertene. Det er barn og unge, personer med lav utdanning og de som bor i spredtbygde strøk som i minst grad går på profesjonelle tilbud i forhold til amatørtilbud. De som bor i storbyene, særlig de som bor i Oslo-området, går i størst grad på profesjonelle tilbud framfor amatørtilbud.

### **Egenaktiviteten størst på idrettsfronten**

Det er innenfor idrett at nordmenns kulturelle egenaktivitet er størst; 33 prosent er medlem av idrettslag, og 32 prosent har vært deltakere på idrettsarrangement de siste to åra. Det er barn og unge som er de mest aktive deltakerne. Menn er mer aktive enn kvinner.

36 prosent kan spille instrument og 11 prosent spiller regelmessig. 8 prosent er med i kor eller orkester. 15 prosent har opptrådt offentlig med sang eller musikk de siste to åra. Kvinner er stort sett noe mer aktive enn menn på disse områdene.

12 prosent driver med billedkunst eller kunsthåndverk på fritida, 2 prosent har stilt ut slike arbeider i løpet av de to siste åra og 5 prosent er med i en kunstfore-

ning. Kvinner deltar oftere i slike aktiviteter enn menn og fordelingen er nokså jevn på de forskjellige aldersgrupper.

21 prosent av den norske befolkning er med i bokklubb. 2 prosent er med i amatørteater eller -revygruppe, og 1 prosent har opptrådt offentlig med slik gruppe de siste to åra. 2 prosent er med i filmklubb. Andelen av befolkningen om utfører de ulike kulturelle egenaktivitetene har endret seg lite de siste 10 åra.

Figur 1. Andel som har benyttet ulike kulturtilbud siste 12 måneder. Prosent

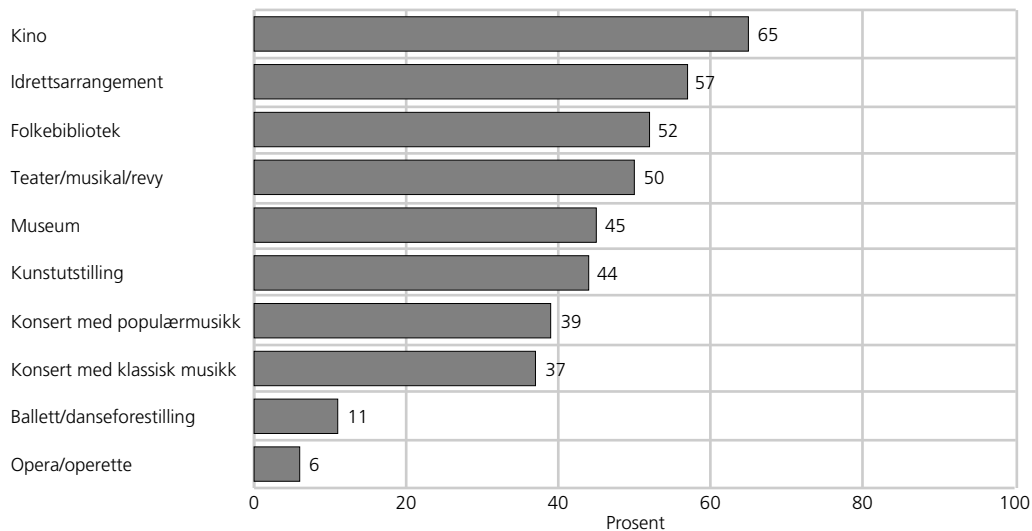

Figur 2. Gjennomsnittlig antall besøk på ulike kulturtilbud siste 12 måneder

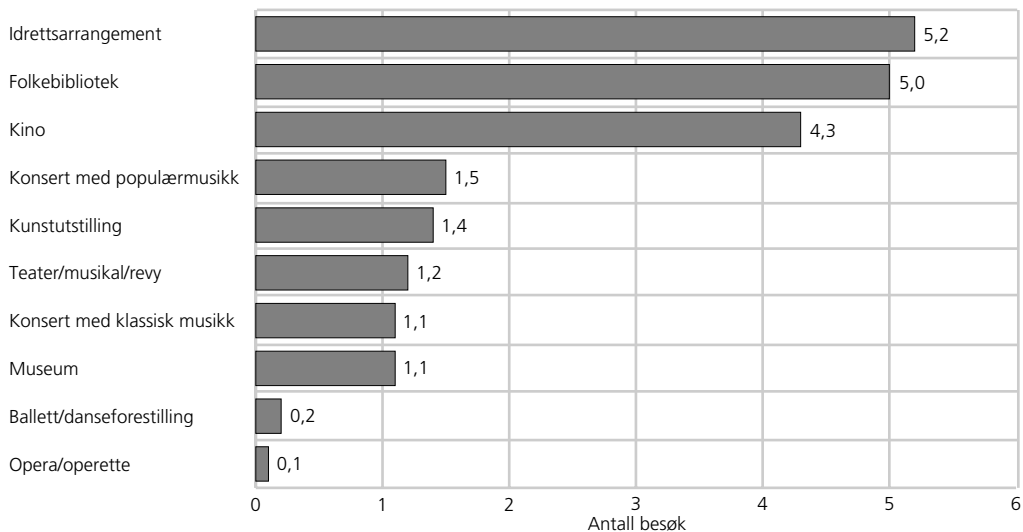



**Figur 3. Fordeling av gjennomsnittlig antall besøk på ulike kulturtilbud siste 12 måneder. Prosent**

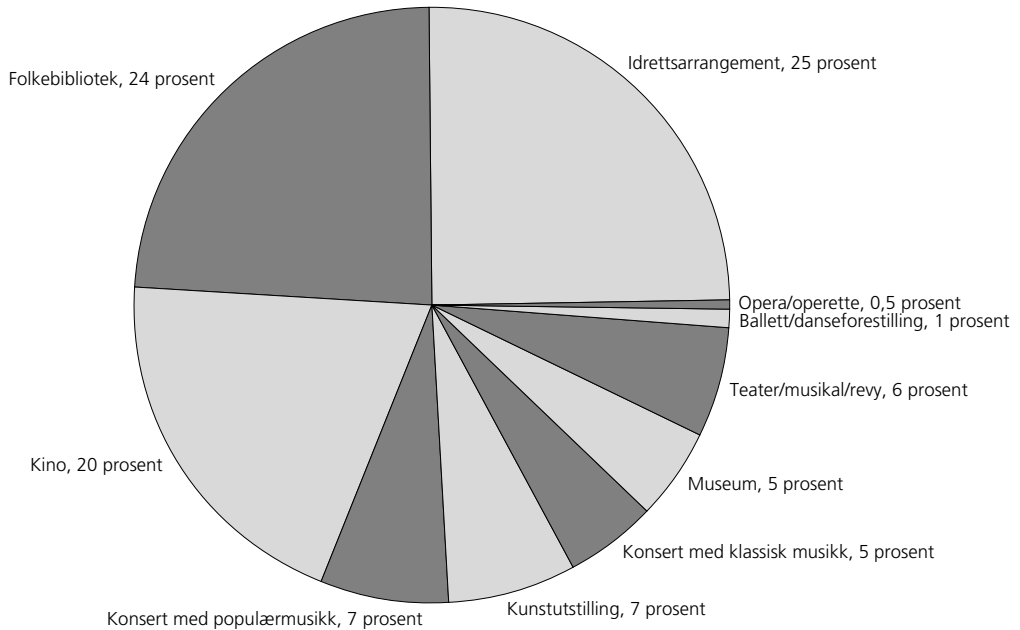

Vi går i gjennomsnitt 21,1 ganger på kulturtilbud i løpet av året. Av dette representerer idrettsarrangement 25 prosent, som tilsvarer 5,2 besøk. 24 prosent, eller 5,0 besøk går med til folkebibliotekene. 20 prosent går med til kinoene, som utgjør 4,3 besøk i gjennomsnitt.

Konsert med populærmusikk utgjør 7 prosent og konsert med klassisk musikk utgjør 5 prosent av kulturbesøkene. I alt representerer derfor konsertene 12 prosent av alle besøk på kulturtilbud. Dette tilsvarer 2,6 konsertbesøk i året.

Kunstudstillinger står for 7 prosent av kulturbesøkene, mens teater/musikal/revy står for 6 prosent og museer står for

5 prosent. Ballett-/danseforestillinger står for 1 prosent av kulturbesøkene, mens opera/operette står for 0,5 prosent av kulturbesøkene.

**Tabell 1. Andel som har benyttet ulike kulturtilbud siste 12 måneder 1991-2000. Prosent**

	1991	1994	1997	2000
Kino .....	58	61	60	65
Idrettsarrangement .....	57	59	54	57
Folkebibliotek .....	49	51	52	52
Museum .....	41	45	44	45
Teater/musikal/revy .....	44	45	44	50
Kunstutstilling .....	41	44	43	44
Konsert m/populærmusikk .....	32	38	38	39
Konsert m/klassisk musikk .....	27	34	37	37
Ballett-/danseforestilling .....	8	9	8	11
Opera/operette .....	5	5	6	6

**Tabell 2. Gjennomsnittlig antall besøk på ulike kulturtilbud siste 12 måneder 1991-2000**

	1991	1994	1997	2000
Idrettsarrangement .....	6,2	6,7	6,2	5,2
Folkebibliotek .....	5,6	5,1	5,0	5,0
Kino .....	4,3	4,3	3,6	4,3
Konsert m/populærmusikk .....	1,2	1,5	1,4	1,5
Kunstutstilling .....	1,5	1,5	1,3	1,4
Konsert m/klassisk musikk .....	0,9	1,1	1,2	1,1
Museum .....	1,0	1,2	1,1	1,1
Teater/musikal/revy .....	1,1	1,1	1,1	1,2
Ballett-/danseforestilling .....	0,2	0,1	0,2	0,2
Opera/operette .....	0,1	0,1	0,1	0,1
Antall besøk totalt .....	22,1	22,7	21,2	21,1

- **To av tre går på kino per år.**
- **8 prosent er på kino i løpet av en uke.**
- **De unge går mest på kino, eldre går mer enn før.**
- **Andelen kinogjengere er litt høyere blant kvinner enn menn.**
- **Flest kinobesøk i storbyene, færrest i spredtbygde strøk.**
- **Kun 1 prosent har aldri vært på kino.**
- **Krim/action og komedier er mest populært.**

65 prosent av befolkningen hadde i 2000 vært en eller flere ganger på kino siste 12 måneder. I 1997 var tallet 60 prosent. Gjennomsnittlig antall kinobesøk per år var 4,3 for hele befolkningen i 2000, eller 6,5 blant dem som hadde vært på kino.

Andelen som går på kino er fremdeles litt høyere for kvinner enn for menn, men mannlige kinogjengere går noe oftere på kino enn kvinner. Aldersmessig er det store forskjeller. I aldersgruppen 13-19 år har omtrent 95 prosent vært på kino siste år. Og blant 16-24-åringene var gjennomsnittlig antall besøk på hele 10,0 forestillinger i løpet av året. De eldre går langt sjeldnere på kino. Likevel hadde 19 prosent vært på kino siste 12 måneder, som er en dobling siden begynnelsen av 90-tallet.

Elever/studenter, bedriftsledere og personer i akademiske yrker er ivrigere kinogjengere enn andre grupper. I den første gruppen har 91 prosent vært på kino siste 12 mndr. God økonomi og høy utdanning henger også sammen med kinobesøk.

Befolkningstetthet har tydelig sammenheng med andelen som går på kino og antall kinobesøk. Befolkningen i stor-

byene var i gjennomsnitt 6,1 ganger på kino i 2000, mens tallet var 2,6 blant dem som bor i spredtbygde strøk. Andelen som gikk på kino var høyest i Oslo/Akershus og lavest i Nord-Norge.

8 prosent var på kino i løpet av en uke i 2000, mens 26 prosent var der i løpet av en måned. I aldersgruppen 16-24 år var 22 prosent på kino løpet av en uke. Og månedlig var hele 56 prosent i denne gruppen på ett eller flere kinobesøk. Tre av fire har vært på kino i løpet av de siste to åra. Kun 1 prosent av befolkningen har aldri vært på kino.

Det er helst krim/actionfilmer, komedier, barne/familiefilmer og sosialdrammaer folk ser på kino. Det er særlig menn og personer i alderen 16-24 år som ser krim- og actionfilmer. Denne filmsjangeren er også mest populær blant kinogjengere uten høyere utdanning. Filmer av sosialdramatisk art er mest populære blant kvinner og godt voksne kinogjengere. De sees også mest av personer med høy utdanning og de som bor i sentrale østlandsstrøk. Komediene blir sett omtrent like mye i alle befolkningsgrupper.

**Figur 4. Andel som har vært på kino siste 12 måneder, etter kjønn, alder og utdanning. 2000**

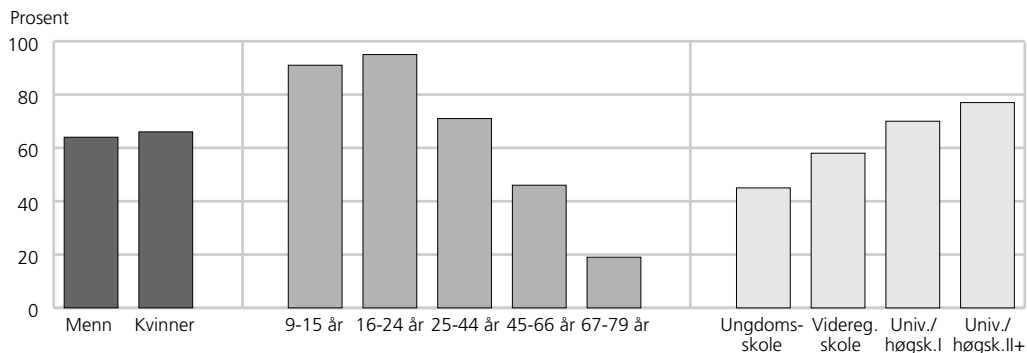

**Tabell 3. Andel som har vært på kino og antall besøk i gjennomsnitt siste 12 måneder, etter kjønn, alder og utdanning. 1991-2000**

	1991	1992	1994	1995	1996	1997	2000
<b>Prosentandel, alle</b> .....	<b>58</b>	<b>52</b>	<b>61</b>	<b>58</b>	<b>62</b>	<b>60</b>	<b>65</b>
Menn .....	56	51	62	56	61	59	64
Kvinner .....	61	53	61	61	63	61	66
9-15 år .....	87	79	86	86	92	89	91
16-24 år .....	91	91	90	90	93	93	95
25-44 år .....	64	62	68	68	69	69	71
45-66 år .....	37	27	38	35	44	40	46
67-79 år .....	10	8	16	17	22	13	19
Ungdomsskole .....	36	30	39	35	39	40	45
Videregående skole .....	56	51	58	53	57	54	58
Universitet/høgskole I .....	73	64	71	74	77	70	71
Universitet/høgskole II+ .....	73	71	78	77	78	77	77
<b>Antall besøk, alle</b> .....	<b>4,3</b>	<b>3,3</b>	<b>4,3</b>	<b>3,8</b>	<b>3,8</b>	<b>3,6</b>	<b>4,3</b>
Menn .....	4,4	3,2	4,4	3,8	3,9	3,6	4,3
Kvinner .....	4,2	3,3	4,2	3,9	3,6	3,6	4,2
9-15 år .....	5,3	4,2	4,5	4,4	5,4	5,0	5,1
16-24 år .....	12,2	8,9	11,0	10,6	10,0	8,8	10,0
25-44 år .....	3,9	3,4	4,1	4,0	3,7	3,9	4,5
45-66 år .....	1,3	1,1	1,6	1,4	1,5	1,5	1,8
67-79 år .....	0,2	0,3	0,8	0,4	0,5	0,3	0,5
Ungdomsskole .....	2,6	2,4	2,8	1,9	2,3	2,3	3,3
Videregående skole .....	4,2	3,0	3,8	3,6	3,5	2,8	3,6
Universitet/høgskole I .....	7,6	4,3	7,2	7,7	4,9	5,4	4,5
Universitet/høgskole II+ .....	4,9	5,2	5,8	5,2	4,7	5,4	5,7

**Tabell 4. Andel som har vært på kino siste 12 måneder, gjennomsnittlig antall besøk blant alle og blant besøkende, i ulike befolkningsgrupper. 2000**

	Prosent- andel	Antall besøk			Prosent- andel	Antall besøk	
		Alle	Besøk- ende			Alle	Besøk- ende
<b>Alle</b> .....	<b>65</b>	<b>4,3</b>	<b>6,5</b>	<b>Husholdningsinntekt</b>			
<b>Kjønn</b>				Under 200 000 .....	49	4,7	9,5
Menn .....	64	4,3	6,7	200 000-299 000 .....	57	3,1	5,4
Kvinner .....	66	4,2	6,3	300 000-399 000 .....	58	4,0	6,9
<b>Alder</b>				400 000-499 000 .....	68	3,7	5,4
9-12 år .....	88	3,8	4,4	500 000 -599 000 .....	73	4,3	5,9
13-15 år .....	95	6,7	7,0	600 000 eller mer .....	83	5,6	6,7
16-19 år .....	96	10,0	10,4	<b>Landsdel</b>			
20-24 år .....	94	10,0	10,6	Oslo/Akershus .....	72	5,3	7,3
25-34 år .....	76	6,0	7,8	Østlandet ellers .....	64	3,5	5,4
35-44 år .....	66	2,9	4,3	Agder/Rogaland .....	70	4,5	6,4
45-54 år .....	53	2,3	4,3	Vestlandet .....	62	4,6	7,4
55-66 år .....	37	1,1	3,1	Trøndelag .....	60	3,9	6,5
67-79 år .....	19	0,5	2,6	Nord-Norge .....	57	3,6	6,3
<b>Kjønn/alder</b>				<b>Bostedsstrøk</b>			
Menn				Tettbygd 100 000 eller			
9-15 år .....	88	4,9	5,5	flere .....	76	6,1	8,0
16-24 år .....	93	10,2	11,0	Tettbygd 20 000-99 000 ...	74	4,7	6,3
25-44 år .....	72	4,8	6,7	Tettbygd under 20 000 .....	61	3,9	6,3
45-66 år .....	43	1,6	3,8	Spredtbygd .....	52	2,6	5,0
67-79 år .....	23	0,5	2,3	<b>Familiefase</b>			
Kvinner				9-24 år hos foreldre .....	93	7,5	8,1
9-15 år .....	93	5,3	5,6	Enslige ellers 9-44 år .....	84	9,4	11,0
16-24 år .....	96	9,8	10,1	Enslige 45-79 år .....	29	1,2	4,3
25-44 år .....	70	4,1	5,8	Enslige forsørgere .....	73	3,3	4,5
45-66 år .....	49	1,9	3,9	Gift/samboende med			
67-79 år .....	15	0,5	:	barn 0-6 år .....	67	2,9	4,3
<b>Yrkesstatus (16-79 år)</b>				Gift/samboende med			
Yrkesgruppe 1-2 .....	73	5,2	7,2	barn 7-17 år .....	64	2,7	4,2
Yrkesgruppe 3 .....	77	4,6	6,0	Gift/samboende			
Yrkesgruppe 4-5 .....	68	4,5	6,7	16-44 år uten barn .....	85	7,4	8,7
Yrkesgruppe 6-9 .....	52	3,4	6,6	Gift/samboende			
Elever/studenter .....	91	8,8	9,6	45-79 år uten barn .....	37	1,3	3,6
Trygd./Pensjonister .....	25	0,8	3,2	<b>Husholdningsstørrelse</b>			
Hjemmearbeidende .....	46	1,4	2,8	Bor alene .....	59	5,2	8,8
<b>Utdanning (16-79 år)</b>				2 husholdningsmedlemmer	50	3,2	6,4
Ungdomsskole .....	45	3,3	7,4	3 husholdningsmedlemmer	72	4,3	6,0
Videregående skole .....	58	3,6	6,3	4 husholdningsmedlemmer	74	4,8	6,4
Universitet/høgskole I .....	71	4,5	6,3	5 husholdningsmedlemmer			
Universitet/høgskole II+ .....	77	5,7	7,3	eller flere .....	78	4,5	5,8

<sup>1</sup> Yrkesgrupperingen brukt i denne og andre tabeller i publikasjonen er definert på side 14.

**Figur 5. Andel som har vært på kino i ulike tidsperioder. 2000. Akkumulert prosent**

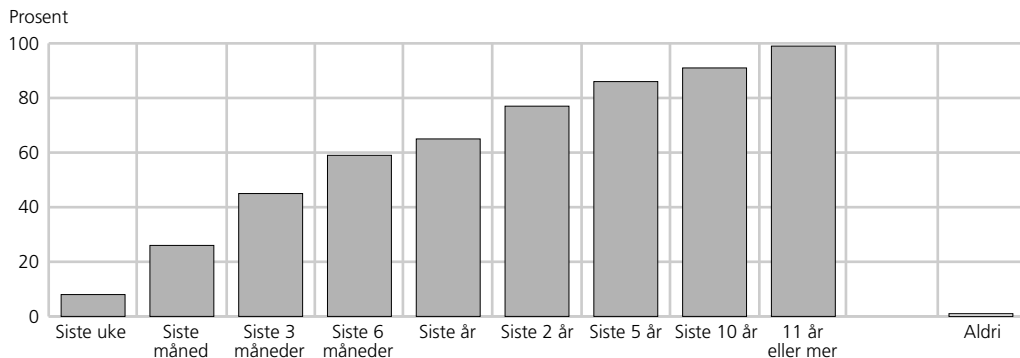

**Tabell 5. Andel som har vært på kino i ulike tidsperioder 1991-2000 og etter kjønn og alder. 2000. Akkumulert prosent**

	Siste uke	Siste md.	Siste 3 md.	Siste 6 md.	Siste år	Siste 2 år	Siste 5 år	Siste 10 år	11 år el. mer	Aldri
1991 .....	7	20	38	49	58	..	..	..	..	..
1994 .....	8	23	43	55	61	73	83	89	97	1
1997 .....	6	21	40	53	60	71	80	87	98	1
2000 .....	8	26	45	59	65	77	86	91	99	1
Menn .....	8	26	45	58	64	75	84	91	99	1
Kvinner .....	9	25	45	59	66	80	87	92	99	1
9-12 år .....	10	36	66	82	87	97	98	98	98	1
13-15 år .....	19	54	80	92	95	99	99	99	99	0
16-19 år .....	21	59	88	95	96	99	99	99	99	0
20-24 år .....	23	54	79	92	94	98	99	99	99	0
25-34 år .....	9	32	55	70	76	88	94	99	99	1
35-44 år .....	5	19	38	56	66	81	91	95	99	0
45-54 år .....	3	10	29	44	52	67	81	91	99	0
55-66 år .....	2	8	18	28	37	57	71	83	99	1
67-79 år .....	0	1	6	13	19	34	47	62	97	2
Menn										
9-15 år .....	15	44	69	83	88	96	97	97	97	1
16-24 år .....	24	61	82	92	93	97	99	99	99	0
25-44 år .....	5	28	50	65	72	84	93	98	100	0
45-66 år .....	2	7	24	35	43	58	76	86	99	0
67-79 år .....	0	1	5	16	23	37	44	64	94	4
Kvinner										
9-15 år .....	13	43	75	90	93	100	100	100	100	0
16-24 år .....	20	51	84	94	96	99	99	99	99	0
25-44 år .....	9	24	44	61	70	86	93	96	98	1
45-66 år .....	3	11	24	40	49	68	79	89	98	1
67-79 år .....	1	2	6	10	15	32	50	59	99	0

**Tabell 6. Andel som har vært på kino i ulike tidsperioder, etter yrkesstatus, utdanning, husholdningsinntekt, bostedsstrøk, landsdel og familiefase. 2000. Akkumulert prosent**

	Siste uke	Siste md.	Siste 3 md.	Siste 6 md.	Siste år	Siste 2 år	Siste 5 år	Siste 10 år	11 år el. mer	Aldri
Yrkesgruppe 1-2 .....	7	27	50	64	73	86	92	97	100	0
Yrkesgruppe 3 .....	7	25	49	68	77	87	96	98	100	0
Yrkesgruppe 4-5 .....	9	26	46	61	68	82	90	94	99	1
Yrkesgruppe 6-9 .....	8	20	36	47	52	68	82	91	100	0
Elever/studenter .....	21	58	83	90	91	95	96	98	98	2
Trygd./Pensjonister .....	1	2	8	18	25	39	55	71	98	2
Hjemmearbeidende .....	2	3	21	41	46	68	75	83	93	0
Ungdomsskole .....	8	22	35	42	45	55	65	78	98	2
Videregående skole .....	6	19	37	51	58	74	85	92	99	0
Universitet/høgskole I .....	10	25	38	63	71	79	88	92	99	0
Universitet/høgskole II+ .....	10	31	54	68	77	88	94	97	99	1
Under 200 000 .....	10	23	36	47	49	60	70	80	98	2
200 000 - 299 000 .....	4	20	39	51	57	72	83	90	99	1
300 000 - 399 000 .....	6	23	38	50	57	74	86	92	99	1
400 000 - 499 000 .....	8	24	46	61	68	82	89	94	99	1
500 000 - 599 000 .....	8	26	49	65	72	86	92	96	99	0
600 000 eller mer .....	11	34	59	75	83	90	95	98	100	0
Tettbygd 100 000 eller flere ..	12	37	57	70	76	85	91	94	99	1
Tettbygd 20 000-99 000 .....	10	29	53	66	74	83	89	94	99	0
Tettbygd under 20 000 .....	7	22	41	54	61	77	85	91	99	1
Spredtbygd .....	5	18	33	47	52	66	80	88	99	1
Oslo/Akershus .....	12	34	52	65	72	83	89	93	98	1
Østlandet ellers .....	8	23	43	58	64	77	85	90	98	1
Agder/Rogaland .....	10	28	49	61	70	81	86	93	99	0
Vestlandet .....	7	24	43	56	62	75	85	93	100	0
Trøndelag .....	5	23	39	53	60	75	87	91	99	0
Nord-Norge .....	6	20	41	53	57	68	80	88	98	1
9-24 år hos foreldre .....	19	51	79	90	92	98	99	99	99	0
Enslige ellers 9-44 år .....	17	47	65	81	84	92	95	97	99	0
Enslige 45-79 år .....	2	7	15	24	29	46	62	73	98	1
Enslige forsørgere .....	2	23	45	68	73	86	95	100	100	0
Gifte/samboende med barn 0-6 år .....	4	19	39	56	67	83	93	97	99	1
Gifte/samboende med barn 7-17 år .....	5	17	39	55	64	78	88	93	98	1
Gifte/samboende 16-44 år uten barn .....	12	41	71	82	85	91	97	98	99	1
Gifte/samboende 45-79 år uten barn .....	2	6	17	29	37	54	67	81	98	1

**Figur 6. Andel som var på ulike typer filmer sist de var på kino. 2000**

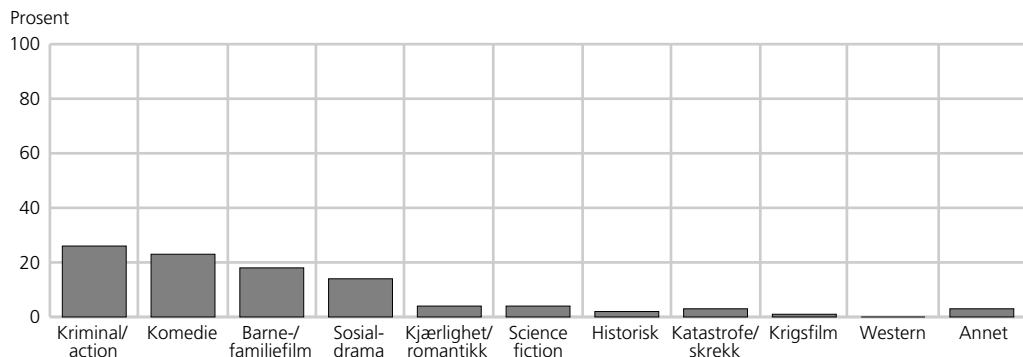

**Tabell 7. Andel som var på ulike typer filmer sist de var på kino 1991-2000 og etter kjønn, alder, utdanning og landsdel. 2000. Prosent**

	Krim- action	Kome- die	Barne-/ fam.- film	Sosial- drama	Roman- tisk film	Sci- ence fict.	Histo- risk film	Kata- strofe, skrek	Krigs- film	Wes- tern	Annen film
1991 .....	19	24	18	10	..	1	6	1	2	5	7
1992 .....	22	22	17	11	..	1	5	1	2	3	10
1994 .....	23	24	18	13	7	2	4	1	2	1	5
1997 .....	28	19	17	12	6	5	3	2	0	0	4
2000 .....	26	23	18	14	4	4	2	3	1	0	3
Menn .....	36	20	16	9	2	4	2	3	2	0	4
Kvinner .....	16	26	21	19	5	3	2	3	1	0	3
9-15 år .....	17	27	40	3	2	3	0	2	0	0	2
16-24 år .....	37	31	2	12	1	5	2	4	1	0	2
25-44 år .....	27	21	20	16	4	4	1	2	0	0	3
45-66 år .....	19	16	14	22	7	2	2	2	4	1	4
67-79 år .....	6	11	15	16	14	0	10	3	9	0	8
Ungdomsskole .....	33	32	8	8	2	4	4	5	3	0	0
Videregående skole	30	21	16	13	3	5	2	3	1	0	2
Universitet/høg- skole I .....	22	25	15	18	5	2	4	1	4	0	2
Universitet/høg- skole II+ .....	24	20	12	22	5	3	1	2	2	0	7
Oslo/Akershus .....	22	17	21	20	3	3	2	2	1	0	4
Østlandet ellers .....	25	27	19	9	5	3	1	3	1	1	4
Agder/Rogaland .....	26	26	17	14	2	3	3	0	2	0	2
Vestlandet .....	28	24	17	16	3	2	1	2	2	0	4
Trøndelag .....	24	20	16	13	7	8	1	5	0	0	4
Nord-Norge .....	29	23	17	10	4	5	2	3	3	0	1



- **En av to går på teater per år.**
- **Kvinner går helst på teater.**
- **Flest teaterbesøk blant dem med høy utdanning.**
- **Flest teaterbesøk i storbyene.**
- **5 prosent har aldri vært på teater.**
- **Vi ser helst på revyer og komedier.**

50 prosent av befolkningen har vært på teater, musikal eller revy siste 12 måneder. Dette er en økning fra 44 prosent i 1997. I gjennomsnitt går den norske befolkningen 1,2 ganger på slike forestillinger i løpet av et år. Blant teatergjengerne blir dette 2,3 besøk per år.

Det er flere kvinner enn menn som går på teater, musikal og revy. Selv om besøksandelen er høyest blant personer i alderen 16-19 år, er den nokså lik i de andre aldersgruppene når vi ser bort fra de aller eldste. Andelen som går på teater er større blant kvinner i alle aldersgrupper unntatt blant de eldste.

Andelen som går på teater er betydelig høyere blant den høyeste utdanningsgruppen i forhold til dem som er i den laveste. Denne forskjellen har holdt seg nokså stabil de siste 10 åra. Folks husholdningsinntekt har også betydelig sammenheng med teaterbesøket. Personer med lederyrker eller akademiske yrker går mer på slike forestillinger enn andre yrkesgrupper.

Besøksandelen er større i Oslo/Akershus enn i andre deler av landet. De som bor i byene går i større grad på teaterforestillinger enn de som bor i spredtbygde strøk.

Eldre og enslige over 44 år har i mindre grad enn andre vært på teater, musikal eller revy.

Mer enn fire av fem nordmenn har vært på teater, musikal eller revy i løpet av de siste fem åra. 5 prosent har aldri vært på noen slik forestilling. Det siste gjelder helst de yngste og de eldste. 9 prosent av kvinner i alderen 67-79 år har aldri vært på slike forestillinger. Mens 3 prosent aldri har vært på slikt i storbyene, gjelder det 7 prosent i spredtbygde strøk. I Nord-Norge har 10 prosent aldri vært på teater, musikal eller revy.

Flest personer var på revy sist de var på teaterforestilling. Deretter følger komedier, drama og musikaler. Her er det ingen stor forskjell mellom kjønnene, men menn er de som helst går på revyer. Det er ikke så store forskjeller mellom aldersgruppene når det gjelder valg av typer teaterforestilling, men det er selvsagt slik at barn og deres foreldre (alder 25-44 år) er de som helst går på barneteaterforestillinger. Unge er den gruppen som går mest på dramaer når de går på teater.

**Figur 7. Andel som har vært på teater, musikal eller revy siste 12 måneder, etter kjønn, alder og utdanning. 2000**

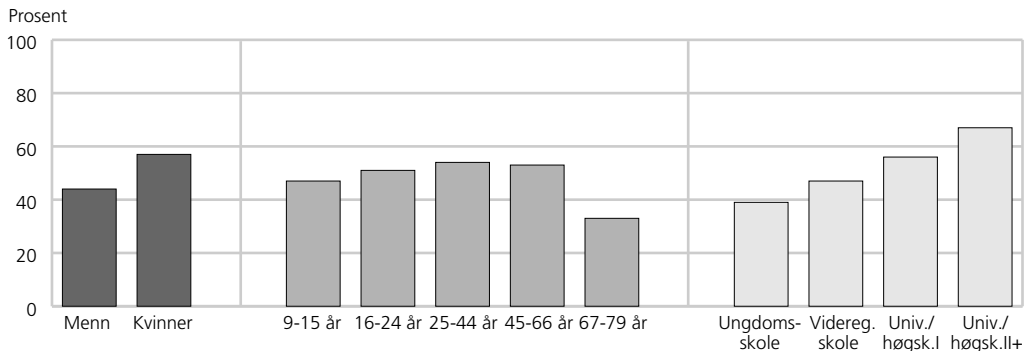

**Tabell 8. Andel som har vært på teater, musikal eller revy og antall besøk i gjennomsnitt siste 12 måneder, etter kjønn, alder og utdanning. 1991, 1994, 1997 og 2000**

	1991	1994	1997	2000
<b>Prosentandel, alle</b> .....	<b>44</b>	<b>45</b>	<b>44</b>	<b>50</b>
Menn .....	38	38	41	44
Kvinner .....	51	51	48	57
9-15 år .....	51	49	47	47
16-24 år .....	48	49	50	51
25-44 år .....	47	47	46	54
45-66 år .....	43	45	46	53
67-79 år .....	23	19	23	33
Ungdomsskole .....	26	30	26	39
Videregående skole .....	44	42	43	47
Universitet/høgskole I .....	51	55	53	56
Universitet/høgskole II+ .....	64	63	65	67
<b>Antall besøk, alle</b> .....	<b>1,1</b>	<b>1,1</b>	<b>1,1</b>	<b>1,2</b>
Menn .....	0,8	0,8	1,0	1,0
Kvinner .....	1,3	1,3	1,2	1,3
9-15 år .....	1,1	0,9	0,9	0,9
16-24 år .....	1,1	1,1	1,2	1,2
25-44 år .....	1,2	1,1	1,2	1,3
45-66 år .....	1,0	1,2	1,2	1,3
67-79 år .....	0,5	0,6	0,4	0,6
Ungdomsskole .....	0,5	0,6	0,5	0,8
Videregående skole .....	0,9	1,0	0,9	1,0
Universitet/høgskole I .....	1,8	1,4	2,0	1,4
Universitet/høgskole II+ .....	2,1	1,9	1,9	1,9

**Tabell 9. Andel som har vært på teater, musikal eller revy siste 12 måneder, gjennomsnittlig antall besøk blant alle og blant besøkende, i ulike befolkningsgrupper. 2000**

	Prosent- andel	Antall besøk			Prosent- andel	Antall besøk	
		Alle	Besøk- ende			Alle	Besøk- ende
<b>Alle</b> .....	<b>50</b>	<b>1,2</b>	<b>2,3</b>	<b>Husholdningsinntekt</b>			
<b>Kjønn</b>				Under 200 000 .....	35	1,0	2,7
Menn .....	44	1,0	2,3	200 000-299 000 .....	46	0,9	2,0
Kvinner .....	57	1,3	2,4	300 000-399 000 .....	42	1,0	2,3
<b>Alder</b>				400 000-499 000 .....	55	1,2	2,3
9-12 år .....	45	0,8	1,8	500 000 -599 000 .....	59	1,3	2,3
13-15 år .....	50	1,0	2,0	600 000 eller mer .....	65	1,6	2,4
16-19 år .....	60	1,1	1,9	<b>Landsdel</b>			
20-24 år .....	43	1,2	2,9	Oslo/Akershus .....	57	1,6	2,7
25-34 år .....	52	1,3	2,4	Østlandet ellers .....	48	1,0	2,2
35-44 år .....	56	1,4	2,5	Agder/Rogaland .....	49	1,0	2,0
45-54 år .....	52	1,3	2,5	Vestlandet .....	50	1,2	2,3
55-66 år .....	53	1,2	2,3	Trøndelag .....	50	1,2	2,5
67-79 år .....	33	0,6	1,9	Nord-Norge .....	46	1,0	2,2
<b>Kjønn/alder</b>				<b>Bostedsstrøk</b>			
Menn				Tettbygd 100 000 eller			
9-15 år .....	44	0,8	1,9	flere .....	55	1,5	2,7
16-24 år .....	38	0,7	1,9	Tettbygd 20 000-99 000 ...	54	1,2	2,3
25-44 år .....	48	1,2	2,5	Tettbygd under 20 000 .....	50	1,1	2,2
45-66 år .....	46	1,1	2,4	Spredtbygd .....	44	0,9	2,1
67-79 år .....	35	0,7	1,8	<b>Familiefase</b>			
Kvinner				9-24 år hos foreldre .....	50	1,0	2,0
9-15 år .....	50	1,0	1,9	Enslige ellers 9-44 år .....	49	1,4	2,8
16-24 år .....	64	1,7	2,6	Enslige 45-79 år .....	33	0,7	2,1
25-44 år .....	60	1,4	2,4	Enslige forsørgere .....	51	1,1	2,2
45-66 år .....	60	1,4	2,4	Gift/samboende med			
67-79 år .....	30	0,6	2,0	barn 0-6 år .....	52	1,2	2,3
<b>Yrkesstatus (16-79 år)</b>				Gift/samboende med			
Yrkesgruppe 1-2 .....	68	2,1	3,0	barn 7-17 år .....	58	1,4	2,5
Yrkesgruppe 3 .....	60	1,6	2,6	Gift/samboende			
Yrkesgruppe 4-5 .....	53	1,1	2,1	16-44 år uten barn .....	50	1,4	2,7
Yrkesgruppe 6-9 .....	37	0,7	1,9	Gift/samboende			
Elever/studentene .....	58	1,3	2,3	45-79 år uten barn .....	51	1,2	2,4
Trygd/Pensjonister .....	31	0,6	1,9	<b>Husholdningsstørrelse</b>			
Hjemmearbeidende .....	40	0,8	1,7	Bor alene .....	40	1,0	2,6
<b>Utdanning (16-79 år)</b>				2 husholdningsmedlemmer	52	1,3	2,4
Ungdomsskole .....	39	0,8	1,9	3 husholdningsmedlemmer	49	1,1	2,2
Videregående skole .....	47	1,0	2,1	4 husholdningsmedlemmer	55	1,3	2,4
Universitet/høgskole I .....	56	1,4	2,5	5 husholdningsmedlemmer			
Universitet/høgskole II+ .....	67	1,9	2,9	eller flere .....	52	1,1	2,1

**Figur 8. Andel som har vært på teater, musikal eller revy i ulike tidsperioder. 2000. Akkumulert prosent**

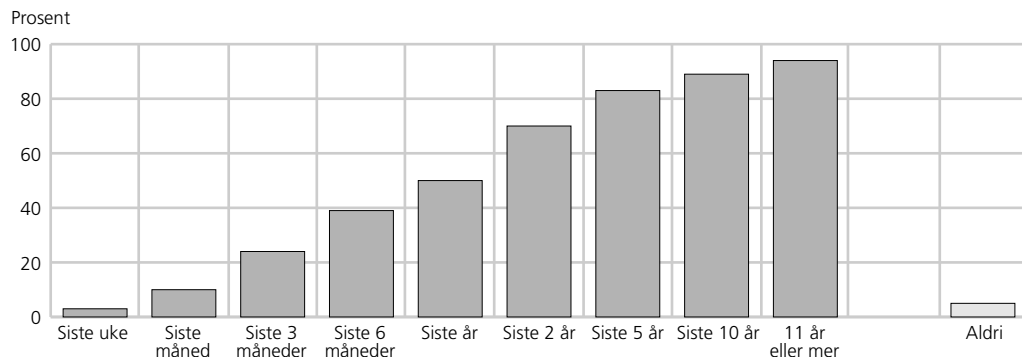

**Tabell 10. Andel som har vært på teater, musikal eller revy i ulike tidsperioder 1991-2000 og etter kjønn og alder. 2000. Akkumulert prosent**

	Siste uke	Siste md.	Siste 3 md.	Siste 6 md.	Siste år	Siste 2 år	Siste 5 år	Siste 10 år	11 år el. mer	Aldri
1991 .....	2	7	20	32	44	..	..	..	..	..
1994 .....	3	7	19	33	45	66	78	85	91	6
1997 .....	2	8	20	33	44	65	78	84	91	7
2000 .....	3	10	24	39	50	70	83	89	94	5
Menn .....	2	9	21	33	44	65	79	87	94	6
Kvinner .....	4	11	28	44	56	76	86	90	94	5
9-12 år .....	3	12	23	34	45	75	80	81	81	18
13-15 år .....	3	13	30	42	50	76	85	88	89	10
16-19 år .....	6	15	30	45	59	80	92	94	94	5
20-24 år .....	4	13	23	35	43	68	86	95	96	3
25-34 år .....	2	8	22	40	52	74	86	92	96	4
35-44 år .....	3	11	29	42	56	76	88	93	97	3
45-54 år .....	4	11	24	39	52	71	84	91	96	4
55-66 år .....	2	8	24	41	53	66	78	84	93	5
67-79 år .....	1	5	16	25	33	48	63	74	90	8
Menn										
9-15 år .....	3	14	22	34	44	72	79	83	83	16
16-24 år .....	3	10	20	30	37	65	84	93	94	5
25-44 år .....	1	8	22	36	48	70	84	90	96	4
45-66 år .....	2	7	21	35	46	62	78	86	95	4
67-79 år .....	2	7	17	25	35	49	61	71	90	6
Kvinner										
9-15 år .....	3	11	30	41	50	79	85	86	86	14
16-24 år .....	6	17	32	49	64	82	93	95	96	3
25-44 år .....	4	11	28	47	60	80	90	94	97	3
45-66 år .....	4	12	28	46	60	77	85	90	95	5
67-79 år .....	0	3	15	24	30	48	64	76	90	9

**Tabell 11. Andel som har vært på teater, musikal eller revy i ulike tidsperioder 1991-2000 og etter yrkesstatus, utdanning, husholdningsinntekt, bostedsstrøk, landsdel og familiefase. 2000. Akkumulert prosent**

	Siste uke	Siste md.	Siste 3 md.	Siste 6 md.	Siste år	Siste 2 år	Siste 5 år	Siste 10 år	11 år el. mer	Aldri
Yrkesgruppe 1-2 .....	3	13	34	56	68	86	96	98	99	1
Yrkesgruppe 3 .....	3	10	28	46	60	80	90	94	98	2
Yrkesgruppe 4-5 .....	4	13	27	42	53	74	86	92	96	4
Yrkesgruppe 6-9 .....	1	6	15	25	37	58	75	85	94	6
Elever/studenter .....	6	15	30	43	57	78	88	92	93	6
Trygd./Pensjonister .....	1	5	15	24	31	48	66	78	91	8
Hjemmearbeidende .....	2	5	14	25	40	56	73	78	85	7
Ungdomsskole .....	3	8	19	29	38	56	68	78	88	11
Videregående skole .....	2	8	20	34	47	68	82	90	96	4
Universitet/høgskole I .....	2	7	26	44	56	76	89	94	98	2
Universitet/høgskole II+ .....	4	14	35	55	67	83	93	96	98	2
Under 200 000 .....	2	7	15	27	35	54	71	82	92	6
200 000 - 299 000 .....	2	11	25	38	46	69	79	87	94	6
300 000 - 399 000 .....	2	6	15	29	42	63	80	87	93	7
400 000 - 499 000 .....	3	9	25	41	55	77	88	92	95	4
500 000 - 599 000 .....	2	10	28	46	59	79	91	94	96	4
600 000 eller mer .....	6	14	34	52	65	82	92	95	97	3
Tettbygd 100 000 eller flere ..	2	12	28	44	55	75	87	92	96	3
Tettb. 20 000-99 000 .....	4	12	28	44	54	73	85	90	94	6
Tettbygd under 20 000 .....	3	10	24	37	50	70	83	89	94	6
Sprettbygd .....	2	6	18	31	44	64	77	85	92	7
Oslo/Akershus .....	4	13	27	44	57	77	88	92	96	3
Østlandet ellers .....	2	8	24	35	47	69	81	88	94	5
Agder/Rogaland .....	3	11	25	40	49	66	80	87	92	8
Vestlandet .....	3	10	25	39	50	71	85	92	96	4
Trøndelag .....	3	10	24	40	50	71	84	88	94	5
Nord-Norge .....	3	8	19	33	46	66	76	81	88	10
9-24 år hos foreldre .....	4	13	27	39	50	75	85	89	89	10
Enslige ellers 9-44 år .....	2	11	21	38	49	72	89	95	98	1
Enslige 45-79 år .....	2	7	19	26	33	48	66	75	90	7
Enslige forsørgere .....	2	12	26	41	51	71	87	92	93	7
Gifte/samboende med barn 0- 6 år .....	2	8	23	39	52	74	87	92	96	4
Gifte/samboende med barn 7-17 år .....	4	12	31	45	58	79	91	93	97	3
Gifte/sambeodne 16-44 år uten barn .....	6	12	25	43	50	70	81	91	97	3
Gifte/samboende 45-79 år uten barn .....	2	8	23	38	51	67	77	85	94	5

**Figur 9. Andel som var på ulike typer forestillinger sist de var på teater, musikal eller revy. 2000**

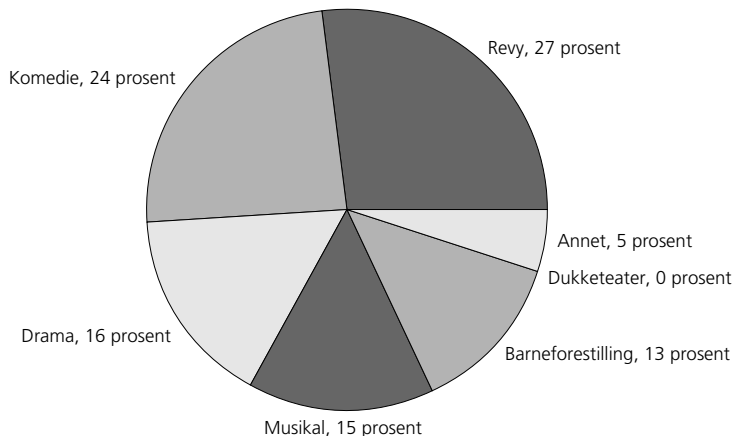

**Tabell 12. Andel som var på ulike typer forestillinger sist de var på teater, musikal eller revy 1991-2000 og etter kjønn, alder, utdanning og landsdel. 2000. Prosent**

	Revy	Komedie	Drama	Musikal	Barneteater	Dukketeater	Annet
1991 .....	33	19	12	18	14	1	3
1994 .....	32	21	16	11	15	0	4
1997 .....	31	24	14	14	12	1	5
2000 .....	27	24	16	15	13	0	5
Menn .....	29	25	15	14	11	0	4
Kvinner .....	25	23	16	16	14	0	6
9-15 år .....	15	18	14	12	31	1	9
16-24 år .....	28	17	29	16	3	0	7
25-44 år .....	26	25	13	13	18	0	4
45-66 år .....	33	26	13	18	6	0	4
67-79 år .....	24	31	16	21	5	0	3
Ungdomsskole .....	29	27	17	15	7	0	4
Videregående skole .....	33	26	11	15	10	0	4
Universitet/høgskole I .....	25	23	16	22	8	0	6
Universitet/høgskole II+ .....	25	21	21	16	13	0	5
Oslo/Akershus .....	19	21	21	18	15	0	5
Østlandet ellers .....	33	24	11	14	10	0	7
Agder/Rogaland .....	31	23	11	17	14	0	4
Vestlandet .....	24	25	22	12	13	0	4
Trøndelag .....	23	25	13	20	15	1	4
Nord-Norge .....	34	28	10	14	10	0	4

- **6 prosent går på opera eller operette per år.**
- **De godt voksne går mest på opera.**
- **Høyest andel blant de med høy utdanning.**
- **Oslo-området best representert blant tilskuerne.**
- **66 prosent har aldri vært på opera.**
- **Blant operagjengere er 17 prosent ikke interessert i opera.**

6 prosent av befolkningen har vært på opera eller operette siste 12 måneder, når både amatørforestillinger og profesjonelle forestillinger tas med. I gjennomsnitt går vi på 0,1 slike forestillinger i løpet av et år. Disse tallene har vært omtrent på samme nivå i de siste 10 åra.

Andelen som går på opera eller operette er nokså lik mellom kvinner og menn. I aldersgruppen 55-66 år er det 13 prosent som går på noen slike forestillinger i løpet av et år. Yrkesmessig er det personer med lederyrker og akademiske yrker som går mest på slike forestillinger.

Operabesøk har klar sammenheng med utdanning. Blant personer med utdanning på ungdomsskolenivå har 2 prosent vært på opera eller operette siste 12 måneder, mens andelen for dem med høyere høgskole- eller universitetsutdanning er på 14 prosent. Husholdningsinntektens størrelse har derimot ingen klar sammenheng med operabesøk.

Det er i de større byene vi finner dem som går mest i opera. Og særlig er det personer som bor i Oslo-området som er aktive operagjengere.

I løpet av de siste fem åra har 18 prosent vært på en opera- eller operetteforestilling, mens 66 prosent har aldri vært på en slik forestilling. Det er særlig unge gutter og personer med manuelt arbeid, personer med lav utdanning og de som bor i spredtbygde strøk, som aldri har vært på opera eller operette.

Blant dem som har vært på opera eller operette siste 12 måneder var det i 2000 51 prosent som var meget eller ganske operainteressert. 17 prosent var ikke operainteressert. Blant dem som ikke hadde vært på slike forestillinger siste 12 måneder var 7 prosent meget eller ganske interessert i opera, 74 prosent var ikke interessert. Blant de som ikke hadde vært i opera siste år var interessen for opera størst i den eldre delen av befolkningen.

**Figur 10. Andel som har vært på opera eller operette siste 12 måneder, etter kjønn, alder og utdanning. 2000**

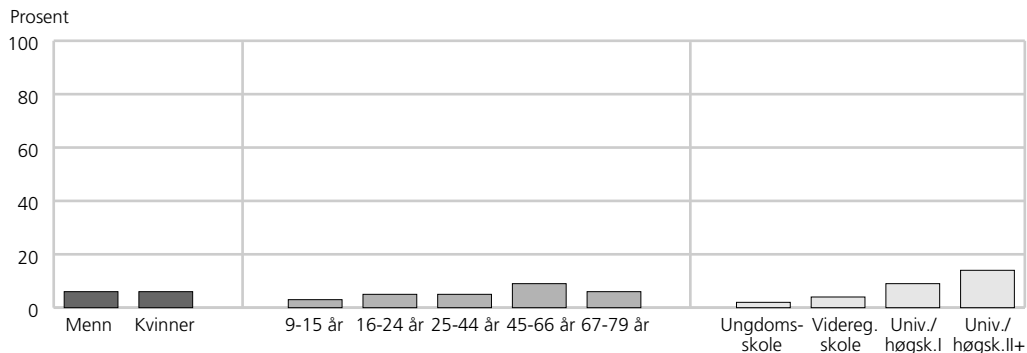

**Tabell 13. Andel som har vært på opera eller operette og antall besøk i gjennomsnitt siste 12 måneder, etter kjønn, alder og utdanning. 1991, 1994, 1997 og 2000**

	1991	1994	1997	2000
<b>Prosentandel, alle .....</b>	<b>5</b>	<b>5</b>	<b>6</b>	<b>6</b>
Menn .....	4	5	4	6
Kvinner .....	6	6	7	6
9-15 år .....	4	4	3	3
16-24 år .....	3	5	7	5
25-44 år .....	5	5	4	5
45-66 år .....	8	8	8	9
67-79 år .....	5	4	4	6
Ungdomsskole .....	1	2	3	2
Videregående skole .....	5	5	4	4
Universitet/høgskole I .....	9	10	11	9
Universitet/høgskole II+ .....	14	10	12	14
<b>Antall besøk, alle .....</b>	<b>0,1</b>	<b>0,1</b>	<b>0,1</b>	<b>0,1</b>
Menn .....	0,1	0,1	0,1	0,1
Kvinner .....	0,1	0,1	0,1	0,1
9-15 år .....	0,0	0,1	0,1	0,0
16-24 år .....	0,0	0,1	0,1	0,1
25-44 år .....	0,1	0,1	0,1	0,1
45-66 år .....	0,1	0,1	0,1	0,2
67-79 år .....	0,1	0,1	0,1	0,1
Ungdomsskole .....	0,0	0,0	0,0	0,1
Videregående skole .....	0,1	0,1	0,1	0,0
Universitet/høgskole I .....	0,2	0,2	0,3	0,2
Universitet/høgskole II+ .....	0,3	0,2	0,2	0,2



**Tabell 14. Andel som har vært på opera- eller operetteforestilling siste 12 måneder, gjennomsnittlig antall besøk blant alle og blant besøkende, i ulike befolkningsgrupper. 2000**

	Prosent- andel	Antall besøk			Prosent- andel	Antall besøk	
		Alle	Besøk- ende			Alle	Besøk- ende
<b>Alle</b> .....	<b>6</b>	<b>0,1</b>	<b>1,5</b>				
<b>Kjønn</b>				<b>Husholdningsinntekt</b>			
Menn .....	6	0,1	1,4	Under 200 000 .....	3	0,0	:
Kvinner .....	6	0,1	1,6	200 000-299 000 .....	5	0,1	:
				300 000-399 000 .....	8	0,1	1,5
<b>Alder</b>				400 000-499 000 .....	6	0,1	1,5
9-12 år .....	3	0,0	:	500 000-599 000 .....	6	0,1	1,3
13-15 år .....	4	0,0	:	600 000 eller mer .....	8	0,1	1,3
16-19 år .....	3	0,1	:				
20-24 år .....	6	0,1	:	<b>Landsdel</b>			
25-34 år .....	5	0,1	:	Oslo/Akershus .....	13	0,2	1,5
35-44 år .....	5	0,1	:	Østlandet ellers .....	5	0,1	1,3
45-54 år .....	7	0,1	1,3	Agder/Rogaland .....	3	0,0	:
55-66 år .....	13	0,2	1,9	Vestlandet .....	4	0,1	:
67-79 år .....	6	0,1	:	Trøndelag .....	6	0,1	:
				Nord-Norge .....	5	0,1	:
<b>Kjønn/alder</b>				<b>Bostedsstrøk</b>			
Menn				Tettbygd 100 000 eller			
9-15 år .....	4	0,1	:	flere .....	10	0,2	1,5
16-24 år .....	4	0,1	:	Tettbygd 20 000-99 000 ...	7	0,1	1,4
25-44 år .....	4	0,0	:	Tettbygd under 20 000 .....	4	0,1	1,7
45-66 år .....	9	0,1	1,4	Spredtbygd .....	4	0,1	1,3
67-79 år .....	5	0,1	:				
Kvinner				<b>Familiefase</b>			
9-15 år .....	3	0,0	:	9-24 år hos foreldre .....	3	0,0	:
16-24 år .....	6	0,1	:	Enslige ellers 9-44 år .....	8	0,1	:
25-44 år .....	6	0,1	1,3	Enslige 45-79 år .....	5	0,1	:
45-66 år .....	9	0,2	1,9	Enslige forsørgere .....	6	0,1	:
67-79 år .....	6	0,1	:	Gift/samboende med			
				barn 0-6 år .....	5	0,1	:
<b>Yrkesstatus (16-79 år)</b>				Gift/samboende med			
Yrkesgruppe 1-2 .....	12	0,2	1,4	barn 7-17 år .....	6	0,1	:
Yrkesgruppe .....	10	0,1	1,4	Gift/samboende			
Yrkesgruppe .....	4	0,0	:	16-44 år uten barn .....	7	0,1	:
Yrkesgruppe .....	3	0,1	:	Gift/samboende			
Elever/studenter .....	3	0,1	:	45-79 år uten barn .....	10	0,2	1,8
Trygd./Pensjonister .....	5	0,1	:				
Hjemmearbeidende .....	2	0,0	:	<b>Husholdningsstørrelse</b>			
				Bor alene .....	7	0,1	1,4
<b>Utdanning (16-79 år)</b>				2 husholdningsmedlemmer	8	0,1	1,8
Ungdomsskole .....	2	0,1	:	3 husholdningsmedlemmer	5	0,1	:
Videregående skole .....	4	0,0	1,3	4 husholdningsmedlemmer	4	0,1	1,3
Universitet/høgskole I .....	9	0,2	:	5 husholdningsmedlemmer			
Universitet/høgskole II+ .....	14	0,2	1,4	eller flere .....	5	0,1	:

**Figur 11. Andel som har vært på opera- eller operetteforestilling i ulike tidsperioder. 2000. Akkumulert prosent**

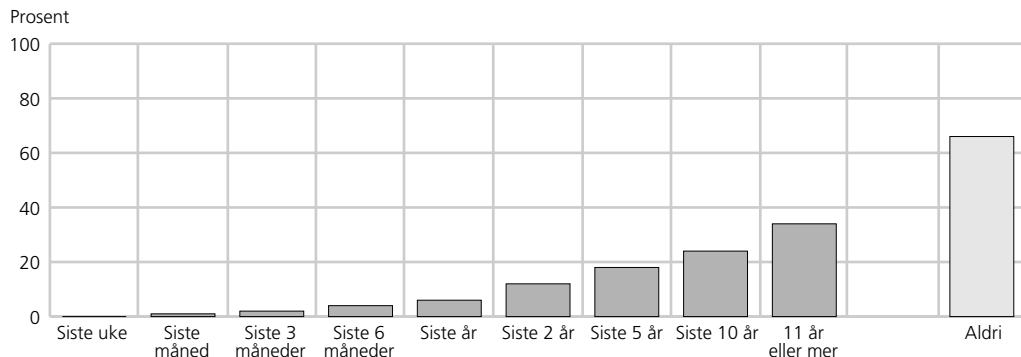

**Tabell 15. Andel som har vært på opera- eller operetteforestilling i ulike tidsperioder 1991-2000 og etter kjønn og alder. 2000. Akkumulert prosent**

	Siste uke	Siste md.	Siste 3 md.	Siste 6 md.	Siste år	Siste 2 år	Siste 5 år	Siste 10 år	11 år el. mer	Aldri
1991 .....	0	1	2	3	5	..	..	..	..	..
1994 .....	0	1	1	3	5	12	19	24	33	64
1997 .....	0	1	2	4	6	12	20	27	37	62
2000 .....	0	1	2	4	6	12	18	24	34	66
Menn .....	0	0	2	3	6	10	16	22	32	68
Kvinner .....	0	1	2	4	6	14	21	27	36	63
9-12 år .....	0	0	0	2	3	5	8	8	8	92
13-15 år .....	1	1	2	2	4	7	11	11	11	87
16-19 år .....	0	1	1	1	3	7	9	10	10	89
20-24 år .....	0	1	3	4	6	11	15	21	22	78
25-34 år .....	0	0	1	3	5	12	16	21	27	73
35-44 år .....	0	1	2	4	5	12	19	27	37	63
45-54 år .....	0	0	2	4	7	13	21	29	42	58
55-66 år .....	0	1	3	6	13	22	31	41	58	41
67-79 år .....	0	0	1	5	6	11	23	30	57	41
Menn										
9-15 år .....	0	0	1	2	4	5	7	7	7	92
16-24 år .....	0	1	3	3	4	8	11	15	15	85
25-44 år .....	0	0	0	2	4	9	13	18	25	75
45-66 år .....	0	1	3	4	9	16	23	31	47	52
67-79 år .....	0	0	1	4	5	9	25	34	63	34
Kvinner										
9-15 år .....	0	0	1	2	3	7	10	11	11	89
16-24 år .....	0	1	2	3	6	10	14	18	19	81
25-44 år .....	0	1	2	4	6	15	21	29	38	62
45-66 år .....	0	1	2	6	9	18	29	38	52	48
67-79 år .....	0	1	2	6	6	12	22	25	50	49

**Tabell 16. Andel som har vært på opera- eller operetteforestilling i ulike tidsperioder, etter yrkesstatus, utdanning, husholdningsinntekt, bostedsstrøk, landsdel og familiefase. 2000. Akkumulert prosent**

	Siste uke	Siste md.	Siste 3 md.	Siste 6 md.	Siste år	Siste 2 år	Siste 5 år	Siste 10 år	11 år el. mer	Aldri
Yrkesgruppe 1-2 .....	0	1	2	7	12	25	34	45	57	43
Yrkesgruppe 3 .....	0	1	4	6	10	17	24	30	44	56
Yrkesgruppe 4-5 .....	0	1	1	3	4	10	17	21	27	73
Yrkesgruppe 6-9 .....	0	0	0	1	3	5	7	12	17	82
Elever/studenter .....	0	1	3	3	3	8	13	19	21	79
Trygd./Pensjonister .....	0	0	2	4	5	11	22	31	54	46
Hjemmearbeidende .....	0	0	0	2	2	5	7	10	17	75
Ungdomsskole .....	0	0	0	1	2	5	7	11	22	78
Videregående skole .....	0	0	1	2	4	8	15	21	31	69
Universitet/høgskole I .....	0	0	1	5	9	21	30	35	50	50
Universitet/høgskole II+ .....	0	2	5	9	14	25	36	45	58	42
Under 200 000 .....	0	0	2	3	3	9	14	18	33	66
200 000 - 299 000 .....	0	0	2	2	5	8	13	18	30	70
300 000 - 399 000 .....	0	1	2	5	8	14	20	26	32	68
400 000 - 499 000 .....	1	1	2	3	6	11	17	22	30	70
500 000 - 599 000 .....	0	0	1	3	6	12	18	24	32	68
600 000 eller mer .....	0	1	2	5	8	17	27	35	45	54
Tettbygd 100 000 eller flere ..	0	1	3	7	10	20	29	36	46	53
Tettbygd 20 000-99 000 .....	0	1	2	4	7	13	20	26	34	66
Tettbygd under 20 000 .....	0	0	1	2	4	9	15	21	31	69
Spredtbygd .....	0	1	1	2	4	8	12	17	26	73
Oslo/Akershus .....	0	1	3	8	13	24	33	42	56	43
Østlandet ellers .....	0	0	2	3	5	10	18	23	32	68
Agder/Rogaland .....	0	0	1	2	3	8	14	17	24	76
Vestlandet .....	0	1	2	3	4	9	14	21	31	69
Trøndelag .....	0	1	2	4	6	13	15	20	30	70
Nord-Norge .....	0	0	0	1	5	7	10	16	22	77
9-24 år hos foreldre .....	0	0	1	1	3	6	9	10	10	89
Enslige ellers 9-44 år .....	0	0	4	5	8	16	23	28	31	68
Enslige 45-79 år .....	0	0	2	3	5	12	19	29	53	44
Enslige forsørgere .....	0	0	2	4	6	15	16	19	29	71
Gift/samboende med barn 0-6 år .....	0	0	1	2	5	10	15	23	31	69
Gift/samboende med barn 7-17 år .....	0	1	2	4	6	12	20	25	36	64
Gift/samboende 16-44 år uten barn .....	0	1	2	5	7	11	15	21	29	71
Gift/samboende 45-79 år uten barn .....	0	1	3	6	10	18	28	36	53	47

**Figur 12. Interesse for å gå på opera blant dem som har vært og dem som ikke har vært på opera-/operetteforestilling siste 12 måneder. 2000. Prosent**

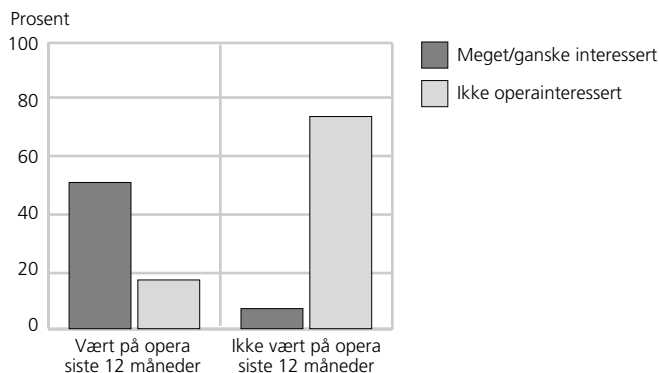

**Tabell 17. Interesse for å gå på opera blant dem som har vært og dem som ikke har vært på opera-/operetteforestilling siste 12 måneder i 1994, 1997 og 2000 og etter kjønn, alder, utdanning og landsdel. 2000. Prosent**

	Vært på opera siste 12 md.		Ikke vært på opera siste 12 md.	
	Meget/ganske operainteressert	Ikke operainteressert	Meget/ganske operainteressert	Ikke operainteressert
1994 .....	55	16	9	71
1997 .....	48	13	10	70
2000 .....	51	17	7	74
Menn .....	46	19	4	81
Kvinner .....	56	16	11	67
9-15 år .....	:	:	2	86
16-24 år .....	:	:	3	79
25-44 år .....	48	12	7	74
45-66 år .....	59	12	11	67
67-79 år .....	:	:	16	69
Ungdomsskole .....	:	:	4	84
Videregående skole .....	58	16	6	78
Universitet/høgskole I .....	:	:	13	62
Universitet/høgskole II+ .....	53	14	14	55
Oslo/Akershus .....	49	18	11	70
Østlandet ellers .....	64	6	7	75
Agder/Rogaland .....	:	:	6	78
Vestlandet .....	:	:	7	73
Trøndelag .....	:	:	4	70
Nord-Norge .....	:	:	9	77

- **Omtrent en av ti går på ballett- eller danseforestilling i løpet av et år.**
- **Unge kvinner går mest på slike forestillinger.**
- **Høyest besøksandel blant de med høy utdanning.**
- **Lavest besøksandel blant personer med manuelt arbeid og pensjonister.**
- **62 prosent har aldri vært på ballett/danseforestilling.**
- **Moderne ballett er mest besøkt.**

11 prosent av befolkningen hadde i 2000 vært på ballett- eller danseforestilling i løpet av de siste 12 måneder, medregnet både profesjonelle forestillinger og amatørforestillinger. I gjennomsnitt var vi på 0,2 slike forestillinger i dette tidsrommet. De som benyttet slike kulturtilbud besøkte dem i gjennomsnitt 2,2 ganger. Det har vært en liten økning besøket på denne type kulturtilbud siden 1997, da besøksandelen per år var på 8 prosent.

Ballett-/danseforestilling er, i likhet med opera/operette, en type kulturtilbud som besøkes mest av kvinner og folk med høy utdanning og høy husholdningsinntekt. Samtidig er besøket høyt blant elever/studenter, personer som har lav inntekt og ennå ikke har formell høy utdanning.

Det er atskillig større andel kvinner som menn som har besøkt ballett- eller danseforestilling siste år. Til forskjell fra opera/operette er det imidlertid flere barn og unge enn eldre som har vært på ballett- eller danseforestilling. Den mest aktive brukergruppen er jenter i alderen 16-24 år, med en andel på 22 prosent.

Det er helst i de store byene folk benytter slike kulturtilbud. Personer med manuelle yrker, pensjonister og hjemmearbeidende

benytter går i liten grad på ballett- eller danseforestillinger i forhold til andre grupper.

I 2000 var det 25 prosent som hadde benyttet slike tilbud siste fem år. 62 prosent har aldri benyttet noe slikt tilbud. Det er særlig unge menn, personer med manuelt arbeid og de som bor i spredtbygde strøk som aldri har vært på ballett- eller danseforestillinger.

Sist de besøkte en forestilling med ballett eller dans hadde flest vært på moderne ballett. Færre hadde vært på klassisk ballett. Andre typer ballett eller dans er mindre besøkt. Menn går i noe større grad enn kvinner på moderne ballett og folkedans/etnisk dans når de går på ballett- eller danseforestillinger, mens kvinnene noe heller går på klassisk ballett.

**Figur 13. Andel som har vært på ballett- eller danseforestilling siste 12 måneder, etter kjønn, alder og utdanning. 2000**

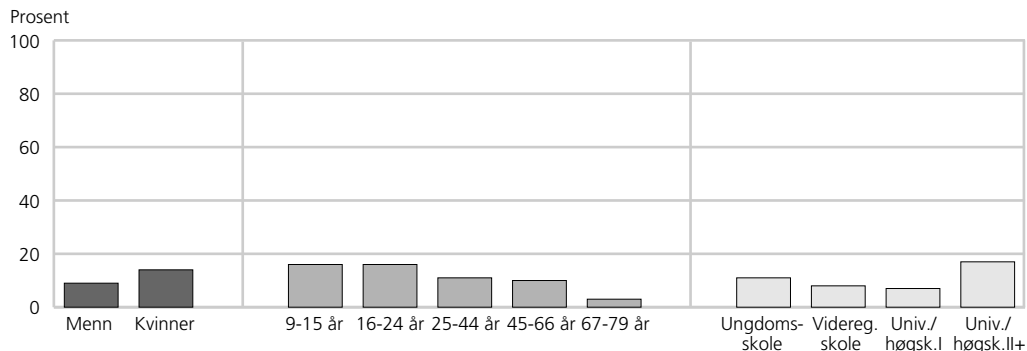

**Tabell 18. Andel som har vært på ballett- eller danseforestilling og antall besøk i gjennomsnitt siste 12 måneder, etter kjønn, alder og utdanning. 1991, 1994, 1997 og 2000**

	1991	1994	1997	2000
<b>Prosentandel, alle</b> .....	<b>8</b>	<b>9</b>	<b>8</b>	<b>11</b>
Men .....	5	6	6	9
Kvinner .....	10	11	11	14
9-15 år .....	13	13	14	16
16-24 år .....	10	12	11	16
25-44 år .....	6	8	8	11
45-66 år .....	7	7	7	10
67-79 år .....	3	4	2	3
Ungdomsskole .....	4	6	6	11
Videregående skole .....	6	7	5	8
Universitet/høgskole I .....	9	10	8	7
Universitet/høgskole II+ .....	15	13	14	17
<b>Antall besøk, alle</b> .....	<b>0,2</b>	<b>0,1</b>	<b>0,2</b>	<b>0,2</b>
Men .....	0,1	0,1	0,1	0,2
Kvinner .....	0,2	0,2	0,2	0,3
9-15 år .....	0,5	0,2	0,3	0,5
16-24 år .....	0,3	0,2	0,3	0,5
25-44 år .....	0,1	0,1	0,2	0,2
45-66 år .....	0,1	0,1	0,1	0,2
67-79 år .....	0,0	0,1	0,0	0,0
Ungdomsskole .....	0,1	0,1	0,1	0,2
Videregående skole .....	0,1	0,1	0,1	0,2
Universitet/høgskole I .....	0,2	0,2	0,2	0,1
Universitet/høgskole II+ .....	0,3	0,3	0,2	0,3

**Tabell 19. Andel som har vært på ballett- eller danseforestilling siste 12 måneder, gjennomsnittlig antall besøk blant alle og blant besøkende, i ulike befolkningsgrupper. 2000**

	Prosent- andel	Antall besøk			Prosent- andel	Antall besøk	
		Alle	Besøk- ende			Alle	Besøk- ende
<b>Alle</b> .....	<b>11</b>	<b>0,2</b>	<b>2,2</b>				
<b>Kjønn</b>				<b>Husholdningsinntekt</b>			
Menn .....	9	0,2	1,9	Under 200 000 .....	11	0,5	4,3
Kvinner .....	14	0,3	2,3	200 000-299 000 .....	7	0,1	1,6
				300 000-399 000 .....	6	0,1	1,6
				400 000-499 000 .....	12	0,2	1,8
				500 000-599 000 .....	16	0,3	1,9
				600 000 eller mer .....	15	0,3	2,1
<b>Alder</b>				<b>Landsdel</b>			
9-12 år .....	17	0,4	2,6	Oslo/Akershus .....	15	0,3	1,8
13-15 år .....	14	0,5	3,3	Østlandet ellers .....	10	0,2	1,7
16-19 år .....	18	0,4	1,9	Agder/Rogaland .....	10	0,4	4,4
20-24 år .....	15	0,7	4,7	Vestlandet .....	12	0,3	2,2
25-34 år .....	10	0,2	1,5	Trøndelag .....	10	0,1	1,2
35-44 år .....	12	0,2	1,5	Nord-Norge .....	11	0,2	1,8
45-54 år .....	10	0,2	1,8				
55-66 år .....	10	0,2	1,5				
67-79 år .....	3	0,0	:				
<b>Kjønn/alder</b>				<b>Bostedsstrøk</b>			
Menn				Tettbygd 100 000 eller			
9-15 år .....	12	0,6	4,7	flere .....	14	0,4	2,9
16-24 år .....	11	0,1	:	Tettbygd 20 000-99 000 ...	11	0,2	2,1
25-44 år .....	11	0,1	1,4	Tettbygd under 20 000 ....	12	0,2	1,7
45-66 år .....	7	0,1	1,5	Spredtbygd .....	9	0,2	1,9
67-79 år .....	4	0,1	:				
Kvinner				<b>Familiefase</b>			
9-15 år .....	20	0,3	1,7	9-24 år hos foreldre .....	16	0,4	2,7
16-24 år .....	22	1,0	4,4	Enslige ellers 9-44 år .....	17	0,6	3,6
25-44 år .....	12	0,2	1,6	Enslige 45-79 år .....	5	0,1	:
45-66 år .....	14	0,2	1,8	Enslige forsørgere .....	4	0,0	:
67-79 år .....	2	0,0	:	Gift/samboende med			
				barn 0-6 år .....	9	0,1	1,4
				Gift/samboende med			
				barn 7-17 år .....	13	0,2	1,7
				Gift/samboende			
				16-44 år uten barn .....	14	0,2	:
				Gift/samboende			
				45-79 år uten barn .....	9	0,1	1,5
<b>Yrkesstatus (16-79 år)</b>				<b>Husholdningsstørrelse</b>			
Yrkesgruppe 1-2 .....	16	0,3	1,7	Bor alene .....	11	0,4	3,6
Yrkesgruppe 3 .....	12	0,2	1,4	2 husholdningsmedlemmer	10	0,2	1,5
Yrkesgruppe 4-5 .....	16	0,3	1,8	3 husholdningsmedlemmer	11	0,2	1,9
Yrkesgruppe 6-9 .....	7	0,1	1,7	4 husholdningsmedlemmer	14	0,3	2,2
Elever/studentene .....	13	0,7	5,4	5 husholdningsmedlemmer			
Trygd/Pensjonister .....	4	0,1	:	eller flere .....	12	0,3	2,1
Hjemmearbeidende .....	6	0,1	:				
:							
<b>Utdanning (16-79 år)</b>							
Ungdomsskole .....	11	0,2	2,1				
Videregående skole .....	8	0,2	2,6				
Universitet/høgskole I .....	7	0,1	:				
Universitet/høgskole II+ .....	17	0,3	1,5				

**Figur 14. Andel som har vært på ballett- eller danseforestilling i ulike tidsperioder. 2000. Akkumulert prosent**

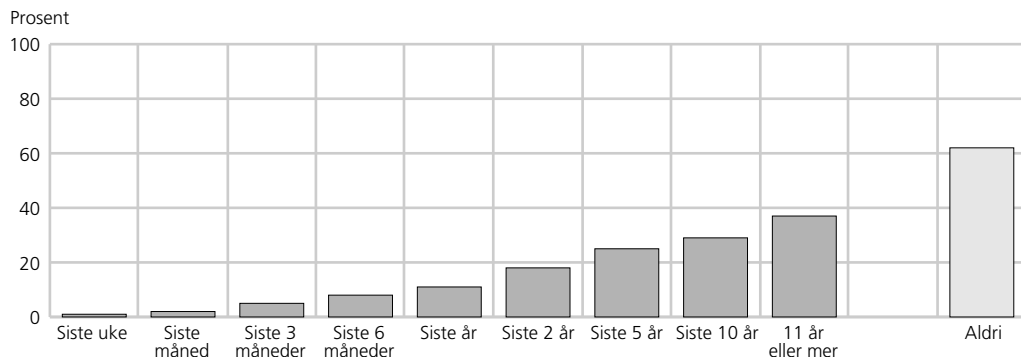

**Tabell 20. Andel som har vært på ballett- eller danseforestilling i ulike tidsperioder 1991-2000 og etter kjønn og alder. 2000. Akkumulert prosent**

	Siste uke	Siste md.	Siste 3 md.	Siste 6 md.	Siste år	Siste 2 år	Siste 5 år	Siste 10 år	11 år el. mer	Aldri
1991 .....	0	1	3	5	8	..	..	..	..	..
1994 .....	0	1	3	6	9	16	22	27	33	63
1997 .....	1	2	4	6	8	13	21	28	36	62
2000 .....	1	2	5	8	11	18	25	29	37	62
Menn .....	0	2	4	6	9	15	21	25	32	67
Kvinner .....	1	2	6	11	14	22	29	34	43	57
9-12 år .....	0	3	9	13	17	25	28	29	29	70
13-15 år .....	0	4	11	13	14	24	31	34	34	65
16-19 år .....	2	4	10	14	18	27	32	34	34	66
20-24 år .....	1	4	8	11	15	23	31	35	36	64
25-34 år .....	0	1	2	6	10	18	25	28	33	66
35-44 år .....	1	2	4	9	12	19	26	32	42	58
45-54 år .....	0	1	4	7	10	16	24	28	41	59
55-66 år .....	1	1	5	8	10	15	20	27	42	58
67-79 år .....	0	1	2	2	3	7	13	22	37	61
Menn										
9-15 år .....	1	3	8	10	12	21	25	25	25	73
16-24 år .....	1	3	5	7	11	16	24	26	26	73
25-44 år .....	0	1	4	6	11	17	23	26	33	67
45-66 år .....	0	1	3	5	7	11	19	22	35	64
67-79 år .....	0	1	2	2	4	6	9	23	38	60
Kvinner										
9-15 år .....	0	5	12	16	20	29	34	37	37	62
16-24 år .....	2	5	13	18	22	33	40	43	44	55
25-44 år .....	0	1	3	9	12	20	28	34	42	58
45-66 år .....	1	2	6	9	14	21	27	34	48	52
67-79 år .....	0	0	1	1	2	7	16	22	37	62



**Tabell 21. Andel som har vært på ballett- eller danseforestilling i ulike tidsperioder, etter yrkesstatus, utdanning, husholdningsinntekt, bostedsstrøk, landsdel og familiefase. 2000. Akkumulert prosent**

	Siste uke	Siste md.	Siste 3 md.	Siste 6 md.	Siste år	Siste 2 år	Siste 5 år	Siste 10 år	11 år el. mer	Aldri
Yrkesgruppe 1-2 .....	1	3	6	12	16	23	33	38	50	50
Yrkesgruppe 3 .....	0	1	3	7	12	18	26	31	41	58
Yrkesgruppe 4-5 .....	1	3	8	12	16	24	29	34	40	60
Yrkesgruppe 6-9 .....	0	1	3	5	7	11	16	19	25	74
Elever/studenter .....	1	4	6	8	13	25	34	37	38	61
Trygd./Pensjonister .....	0	0	2	2	4	9	14	22	35	65
Hjemmearbeidende .....	0	0	2	3	6	12	17	24	32	59
Ungdomsskole .....	1	2	7	9	11	16	20	22	27	73
Videregående skole .....	0	1	3	5	8	14	21	26	34	66
Universitet/høgskole I .....	0	1	4	6	7	15	23	27	42	58
Universitet/høgskole II+ .....	1	2	6	12	17	26	35	41	54	45
Under 200 000 .....	1	3	6	9	11	19	26	29	36	63
200 000 - 299 000 .....	0	0	2	6	7	11	15	19	26	74
300 000 - 399 000 .....	0	0	2	3	6	13	18	22	31	68
400 000 - 499 000 .....	1	2	6	9	12	17	27	32	38	61
500 000 - 599 000 .....	1	2	6	11	16	23	31	35	43	57
600 000 eller mer .....	1	2	5	10	15	22	30	36	47	52
Tettbygd 100 000 eller flere ..	0	2	4	10	14	24	34	40	46	53
Tettbygd 20 000-99 000 .....	1	3	6	8	11	18	24	30	38	61
Tettbygd under 20 000 .....	1	2	5	8	12	18	23	27	36	64
Sprettbygd .....	0	1	5	7	9	14	19	22	30	70
Oslo/Akershus .....	0	2	7	10	15	24	34	42	55	44
Østlandet ellers .....	1	1	4	7	10	15	20	23	32	67
Agder/Rogaland .....	1	2	4	7	10	14	20	22	27	73
Vestlandet .....	1	3	6	10	12	21	28	32	37	63
Trøndelag .....	0	2	4	7	10	20	26	30	38	61
Nord-Norge .....	0	0	3	8	11	16	20	27	31	67
9-24 år hos foreldre .....	1	4	9	12	16	24	29	31	31	68
Enslige ellers 9-44 år .....	1	3	7	13	17	25	34	36	40	58
Enslige 45-79 år .....	0	0	2	3	5	10	16	23	36	61
Enslige forsørgere .....	0	1	1	4	4	15	23	26	31	69
Gifte/samboende med barn 0-6 år .....	1	2	3	4	9	15	22	27	35	65
Gifte/samboende med barn 7-17 år .....	0	2	5	10	13	23	30	33	45	55
Gifte/samboende 16-44 år uten barn .....	0	1	5	12	14	20	26	32	38	62
Gifte/samboende 45-79 år uten barn .....	1	1	4	6	9	14	20	27	41	59

**Figur 15. Andel som var på ulike typer forestillinger sist de var på ballett- eller danseforestilling. 2000**

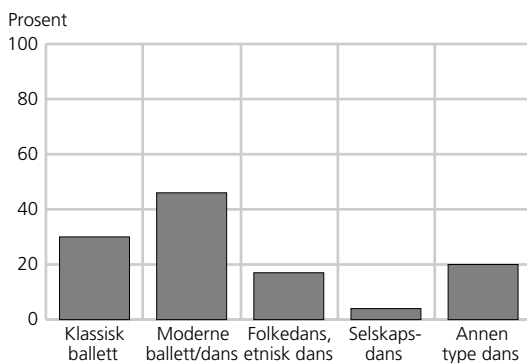

**Tabell 22. Andel som var på ulike typer forestillinger sist de var på ballett- eller danseforestilling 1991-2000 og etter kjønn, alder, utdanning og landsdel 2000. Prosent**

	Klassisk ballett	Moderne ballett/dans	Folkedans, etnisk dans	Selskapsdans	Annen type dans
1991 .....	38	34	11	8	18
1994 .....	41	40	9	3	17
1997 .....	40	36	11	7	23
2000 .....	30	46	17	4	20
Menn .....	23	50	22	6	17
Kvinner .....	34	43	14	3	22
9-15 år .....	25	46	15	9	23
16-24 år .....	20	46	16	4	19
25-44 år .....	33	43	23	1	16
45-66 år .....	32	49	9	4	24
67-79 år .....	:	:	:	:	:
Ungdomsskole .....	17	59	15	6	26
Videregående skole .....	22	41	25	5	24
Universitet/høgskole I .....	:	:	:	:	:
Universitet/høgskole II+ .....	41	47	12	0	13
Oslo/Akershus .....	40	42	16	4	14
Østlandet ellers .....	26	45	17	5	25
Agder/Rogaland .....	35	39	17	3	30
Vestlandet .....	21	52	18	2	18
Trøndelag .....	28	40	18	8	16
Nord-Norge .....	23	60	16	3	16

- **37 prosent går på klassisk konsert o.l. i løpet av et år.**
- **Besøk på slike konserter har holdt seg stabilt de siste åra.**
- **Høyest besøksandel blant kvinner.**
- **Bosted har liten betydning for slike konsertbesøk.**
- **En av fire har aldri vært på noen klassisk konsert.**
- **Flest har hørt på korsang.**

37 prosent av befolkningen hadde i 2000 vært på konsert med klassisk musikk, samtidsmusikk, kirkemusikk eller kor de siste 12 måneder, når både profesjonelle konserter og amatørkonserter tas med. Dette er samme andel som i 1997. I gjennomsnitt gikk vi på 1,1 slike konserter i løpet av året. De som benytter slike tilbud går i gjennomsnitt på 2,9 slike konserter per år.

Flere kvinner enn menn går på slike konserter. Besøket er derimot ganske jevnt fordelt mellom aldersgruppene, men det er personer i aldersgruppen 45-66 år som har den høyeste besøksandelen.

Personer med høy utdanning og husholdningsinntekt benytter seg mer av slike kulturtilbud enn andre. Det samme gjelder personer med akademiske yrker og pensjonister. Det er ingen store forskjeller i besøket på klassiske konserter i forhold til bosted. Det er heller ingen store forskjeller mellom landsdelene. Besøksandelen er likevel noe høyere i Trøndelag enn ellers i landet.

63 prosent har vært på konsert med klassisk musikk o.l. i løpet av de siste fem åra. 25 prosent har aldri vært på en slik konsert. Det er særlig de yngste, personer

med manuelt arbeid og de med lav utdanning som aldri har vært på denne typen konserter.

Korsang er det folk i størst grad hørte på siste gang de var på en konsert av denne type. Mange har også vært på konsert med kirkemusikk og klassisk musikk. Kun en liten andel har vært og hørt på samtidsmusikk. Andelen som har hørt på ulike typer musikk har holdt seg nokså stabil de siste åra.

# Klassisk konsert

**Figur 16. Andel som har vært på konsert med klassisk musikk, samtidsmusikk, kirkemusikk eller kor siste 12 måneder, etter kjønn, alder og utdanning. 2000**

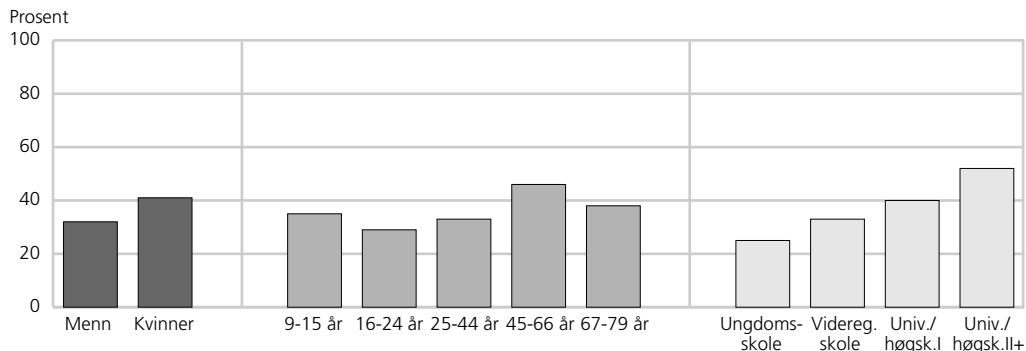

**Tabell 23. Andel som har vært på konsert med klassisk musikk, samtidsmusikk, kirkemusikk eller kor og antall besøk i gjennomsnitt siste 12 måneder, etter kjønn, alder og utdanning. 1991, 1994, 1997 og 2000**

	1991	1994	1997	2000
<b>Prosentandel, alle</b> .....	<b>27</b>	<b>34</b>	<b>37</b>	<b>37</b>
Menn .....	23	29	33	32
Kvinner .....	31	39	40	41
9-15 år .....	32	42	42	35
16-24 år .....	24	32	34	29
25-44 år .....	25	32	35	33
45-66 år .....	31	37	41	46
67-79 år .....	26	29	26	38
Ungdomsskole .....	18	23	23	25
Videregående skole .....	25	31	33	33
Universitet/høgskole I .....	29	39	45	40
Universitet/høgskole II+ .....	50	50	54	52
<b>Antall besøk, alle</b> .....	<b>0,9</b>	<b>1,1</b>	<b>1,2</b>	<b>1,1</b>
Menn .....	0,8	0,9	1,1	1,0
Kvinner .....	1,1	1,3	1,4	1,1
9-15 år .....	0,8	1,2	1,0	1,2
16-24 år .....	1,0	1,5	1,3	0,9
25-44 år .....	0,9	0,9	1,1	0,9
45-66 år .....	1,1	1,3	1,5	1,3
67-79 år .....	0,7	0,9	0,8	1,5
Ungdomsskole .....	0,4	0,6	0,8	0,5
Videregående skole .....	0,8	1,1	1,1	1,0
Universitet/høgskole I .....	1,5	1,1	1,8	1,4
Universitet/høgskole II+ .....	2,2	2,0	2,1	1,5

**Tabell 24. Andel som har vært på konsert med klassisk musikk, samtidsmusikk, kirkemusikk eller kor siste 12 måneder, gjennomsnittlig antall besøk blant alle og blant besøkende, i ulike befolkningsgrupper. 2000**

	Prosent- andel	Antall besøk			Prosent- andel	Antall besøk	
		Alle	Besøk- ende			Alle	Besøk- ende
<b>Alle</b> .....	<b>37</b>	<b>1,1</b>	<b>2,9</b>				
<b>Kjønn</b>				<b>Husholdningsinntekt</b>			
Menn .....	32	1,0	3,2	Under 200 000 .....	32	0,9	2,7
Kvinner .....	41	1,1	2,8	200 000-299 000 .....	32	0,9	2,9
				300 000-399 000 .....	31	1,0	3,3
<b>Alder</b>				400 000-499 000 .....	41	1,2	2,8
9-12 år .....	33	1,2	3,7	500 000-599 000 .....	43	1,3	3,0
13-15 år .....	37	1,2	3,3	600 000 eller mer .....	41	1,3	3,0
16-19 år .....	34	1,0	2,8				
20-24 år .....	25	0,8	3,1	<b>Landsdel</b>			
25-34 år .....	28	0,7	2,4	Oslo/Akershus .....	34	1,0	2,8
35-44 år .....	38	1,1	2,8	Østlandet ellers .....	35	0,9	2,5
45-54 år .....	43	1,1	2,7	Agder/Rogaland .....	36	1,4	3,7
55-66 år .....	50	1,5	3,0	Vestlandet .....	39	1,1	2,9
67-79 år .....	38	1,5	3,7	Trøndelag .....	44	1,4	3,2
				Nord-Norge .....	37	1,0	2,7
<b>Kjønn/alder</b>				<b>Bostedsstrøk</b>			
Menn				Tettbygd 100 000 eller			
9-15 år .....	39	1,4	3,6	flere .....	39	1,3	3,2
16-24 år .....	22	0,5	2,5	Tettbygd 20 000-99 000 ...	34	1,1	3,2
25-44 år .....	28	0,8	2,9	Tettbygd under 20 000 ....	36	1,0	2,7
45-66 år .....	39	1,2	3,1	Spredtbygd .....	38	1,1	2,8
67-79 år .....	34	1,4	4,0				
Kvinner				<b>Familiefase</b>			
9-15 år .....	31	1,0	3,4	9-24 år hos foreldre .....	33	1,1	3,4
16-24 år .....	37	1,2	3,2	Enslige ellers 9-44 år .....	31	0,8	2,4
25-44 år .....	38	0,9	2,5	Enslige 45-79 år .....	35	0,8	2,3
45-66 år .....	54	1,4	2,5	Enslige forsørgere .....	36	1,2	3,3
67-79 år .....	43	1,5	3,5	Gifte/samboende med			
				barn 0-6 år .....	32	0,7	2,3
<b>Yrkesstatus (16-79 år)</b>				Gifte/samboende med			
Yrkesgruppe 1-2 .....	47	1,5	3,2	barn 7-17 år .....	46	1,3	2,8
Yrkesgruppe 3 .....	47	1,1	2,4	Gifte/samboende			
Yrkesgruppe 4-5 .....	32	0,9	2,8	16-44 år uten barn .....	26	0,8	3,2
Yrkesgruppe 6-9 .....	22	0,7	3,1	Gifte/samboende			
Elever/studenter .....	35	0,9	2,7	45-79 år uten barn .....	45	1,5	3,3
Trygd./Pensjonister .....	39	1,3	3,3				
Hjemmearbeidende .....	34	0,6	:	<b>Husholdningsstørrelse</b>			
				Bor alene .....	35	0,8	2,4
<b>Utdanning (16-79 år)</b>				2 husholdningsmedlemmer	40	1,4	3,4
Ungdomsskole .....	25	0,5	2,1	3 husholdningsmedlemmer	33	0,8	2,4
Videregående skole .....	33	1,0	2,9	4 husholdningsmedlemmer	35	0,9	2,7
Universitet/høgskole I .....	40	1,4	3,6	5 husholdningsmedlemmer			
Universitet/høgskole II+ .....	52	1,5	2,9	eller flere .....	41	1,4	3,4

# Klassisk konsert

**Figur 17. Andel som har vært på konsert med klassisk musikk, samtidsmusikk, kirkemusikk eller kor i ulike tidsperioder. 2000. Akkumulert prosent**

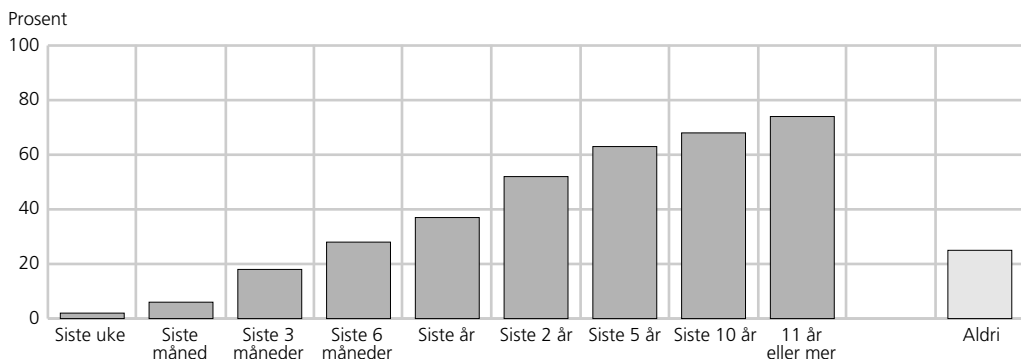

**Tabell 25. Andel som har vært på konsert med klassisk musikk, samtidsmusikk, kirkemusikk eller kor i ulike tidsperioder 1991-2000 og etter kjønn og alder. 2000. Akkumulert prosent**

	Siste uke	Siste md.	Siste 3 md.	Siste 6 md.	Siste år	Siste 2 år	Siste 5 år	Siste 10 år	11 år el. mer	Aldri
1991 .....	2	6	15	22	27	..	..	..	..	..
1994 .....	3	7	15	26	34	50	59	65	70	28
1997 .....	2	7	17	28	37	50	60	66	73	26
2000 .....	2	6	18	28	37	52	63	68	74	25
Menn .....	2	5	16	24	32	46	57	63	70	28
Kvinner .....	2	7	19	32	41	58	68	73	78	22
9-12 år .....	4	9	20	28	33	49	52	52	53	45
13-15 år .....	2	8	19	28	37	56	63	64	64	33
16-19 år .....	3	8	18	28	34	49	62	68	70	28
20-24 år .....	1	4	15	21	25	43	53	59	61	38
25-34 år .....	1	5	11	21	28	45	59	63	68	31
35-44 år .....	2	7	19	30	38	54	67	73	77	23
45-54 år .....	2	5	18	31	43	61	69	75	81	19
55-66 år .....	2	9	26	38	50	61	71	77	86	13
67-79 år .....	3	5	16	28	38	50	57	68	87	10
Menn										
9-15 år .....	3	9	21	31	39	56	60	60	60	36
16-24 år .....	2	5	13	17	22	36	46	52	52	47
25-44 år .....	1	6	15	23	28	43	59	64	70	30
45-66 år .....	2	4	18	28	39	53	62	70	80	19
67-79 år .....	1	4	12	21	34	46	53	64	83	13
Kvinner										
9-15 år .....	3	8	18	25	30	47	53	53	54	44
16-24 år .....	1	6	20	32	37	56	69	75	79	20
25-44 år .....	2	6	15	28	38	55	67	72	74	25
45-66 år .....	3	9	25	40	54	71	78	83	87	13
67-79 år .....	5	7	21	34	43	55	62	73	91	7

**Tabell 26. Andel som har vært på konsert med klassisk musikk, samtidsmusikk, kirkemusikk eller kor i ulike tidsperioder, etter yrkesstatus, utdanning, husholdningsinntekt, bostedsstrøk, landsdel og familiefase. 2000. Akkumulert prosent**

	Siste uke	Siste md.	Siste 3 md.	Siste 6 md.	Siste år	Siste 2 år	Siste 5 år	Siste 10 år	11 år el. mer	Aldri
Yrkesgruppe 1-2 .....	2	8	21	36	47	70	82	86	90	10
Yrkesgruppe 3 .....	1	6	22	36	47	61	71	76	79	21
Yrkesgruppe 4-5 .....	1	6	13	23	32	45	57	63	68	30
Yrkesgruppe 6-9 .....	1	3	11	17	22	34	48	55	62	38
Elever/studenter .....	3	7	19	29	35	51	63	71	72	27
Trygd./Pensjonister .....	3	6	16	28	39	51	61	69	84	15
Hjemmearbeidende .....	0	3	19	27	34	52	60	66	74	18
Ungdomsskole .....	1	2	12	18	25	37	49	58	68	31
Videregående skole .....	2	6	15	25	33	48	59	65	72	28
Universitet/høgskole I .....	2	8	16	27	40	57	69	76	81	19
Universitet/høgskole II+ .....	2	8	26	41	52	71	82	85	89	11
Under 200 000 .....	2	6	17	24	32	46	56	63	73	25
200 000 - 299 000 .....	2	6	17	27	32	48	57	64	69	30
300 000 - 399 000 .....	1	5	15	25	31	49	61	66	73	26
400 000 - 499 000 .....	2	7	18	31	41	55	66	71	76	24
500 000 - 599 000 .....	3	8	21	33	43	58	68	72	76	22
600 000 eller mer .....	2	5	19	29	41	58	69	74	77	22
Tettbygd 100 000 eller flere ..	3	8	17	29	39	57	67	74	79	20
Tettbygd 20 000-99 000 .....	1	6	18	26	34	51	62	66	73	26
Tettbygd under 20 000 .....	2	6	17	26	36	50	62	67	72	28
Spredtbygd .....	2	6	18	32	38	52	60	66	73	26
Oslo/Akershus .....	2	5	16	25	34	50	60	67	75	23
Østlandet ellers .....	2	5	17	26	35	49	63	68	73	26
Agder/Rogaland .....	3	7	17	26	36	52	60	65	71	28
Vestlandet .....	1	6	18	30	39	53	65	71	76	24
Trøndelag .....	3	10	23	36	44	63	71	76	82	18
Nord-Norge .....	2	6	15	28	37	53	58	63	67	31
9-24 år hos foreldre .....	3	7	19	27	33	50	58	61	62	36
Enslige ellers 9-44 år .....	3	7	18	25	31	49	61	67	69	30
Enslige 45-79 år .....	1	5	15	27	35	48	56	66	78	17
Enslige forsørgere .....	2	8	17	24	36	49	62	69	70	30
Gifte/samboende med barn 0-6 år .....	0	5	11	23	32	48	62	68	73	27
Gifte/samboende med barn 7-17 år .....	3	5	21	35	46	61	70	75	79	20
Gifte/samboende 16-44 år uten barn .....	0	3	11	21	26	43	59	62	69	31
Gifte/samboende 45-79 år uten barn .....	3	7	22	33	45	59	67	74	85	14

# Klassisk konsert

**Figur 18. Andel som var på ulike typer konserter sist de var på konsert med klassisk musikk, samtidsmusikk, kirkemusikk eller kor. 2000**

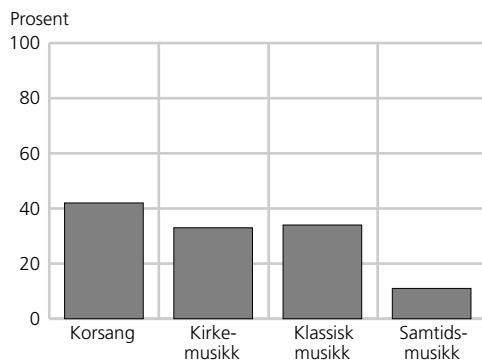

**Tabell 27. Andel som var på ulike typer konserter sist de var på konsert med klassisk musikk, samtidsmusikk, kirkemusikk eller kor 1991-2000 og etter kjønn, alder, utdanning og landsdel. 2000. Prosent**

	Korsang	Kirkemusikk	Klassisk musikk	Samtidsmusikk
1991 .....	43	27	35	14
1994 .....	45	26	33	10
1997 .....	42	35	33	12
2000 .....	42	33	34	11
Menn .....	42	32	31	11
Kvinner .....	42	33	36	10
9-15 år .....	49	23	32	10
16-24 år .....	36	32	30	18
25-44 år .....	43	33	28	10
45-66 år .....	40	36	40	8
67-79 år .....	47	31	40	13
Ungdomsskole .....	45	20	41	10
Videregående skole .....	48	26	36	13
Universitet/høgskole I .....	42	33	46	6
Universitet/høgskole II+ .....	33	48	28	10
Oslo/Akershus .....	33	40	37	10
Østlandet ellers .....	40	29	37	13
Agder/Rogaland .....	46	38	31	5
Vestlandet .....	44	31	32	13
Trøndelag .....	41	32	34	13
Nord-Norge .....	55	23	28	9



- **Nesten to av fem går på populærkonsert i løpet av et år.**
- **Stabilt besøk på slike konserter de seinere åra.**
- **Noe høyere besøksandel blant menn enn blant kvinner.**
- **Bosted og inntekt har liten betydning for besøksandelen.**
- **En av fem prosent har aldri vært på noen slik konsert.**
- **Unge går helst på rock- og popkonserter, eldre helst på korps- og jazzkonserter.**

39 prosent hadde i 2000 vært på konsert med pop, jazz, viser, folkemusikk eller korps siste 12 måneder, medregnet både profesjonelle konserter og amatørkonserter. Det var en økning i andelen som var på slike konserter mellom 1991 og 1994. Seinere har andelen derimot vært nokså konstant. I gjennomsnitt hadde vi i 2000 vært på 1,5 slike konserter siste år. De som hadde vært på slike konserter var der i gjennomsnitt 3,8 ganger.

Dette er av de få kulturtilbud som ikke er mer besøkt av kvinner enn menn. Blant menn er andelen 42 prosent, blant kvinner 37 prosent. Det er i særlig grad ungdom i alderen 16-24 år som går på slike konserter. De har en besøksandel per år på 62 prosent. Blant kvinner i alderen 67-79 år er besøksandelen 5 prosent.

Også for denne type kulturtilbud er andelen størst blant dem som har høy utdanning, men husholdningsinntekt har mindre betydning. Det er noe færre antall besøk på slike konsert i mindre tettbygde områder enn i byene, men besøket er nokså jevnt fordelt på de ulike landsdelene.

I løpet av de siste fem åra har 66 prosent vært på en slik konsert, mens 20 prosent aldri har vært på noe slikt. Det er særlig de yngste og de eldste, pensjonister og personer med lav utdanning og inntekt som aldri har vært på en slik konsert.

53 prosent var på en rock- eller popkonsert sist de var på en slik konsert. Om trent 18 prosent var på en korpskonsert og 17 prosent var på en jazzkonsert. Færre hadde vært på vise-, folkemusikk- eller countrykonsert. Det er særlig ungdommen som går på pop- og rockkonserter, mens middelaldrende og eldre er de som i størst grad går på andre typer populærkonsert.

# Populærkonsert

**Figur 19. Andel som har vært på pop-, jazz-, vise-, folkemusikk-, korpskonsert e.l. siste 12 måneder, etter kjønn, alder og utdanning. 2000**

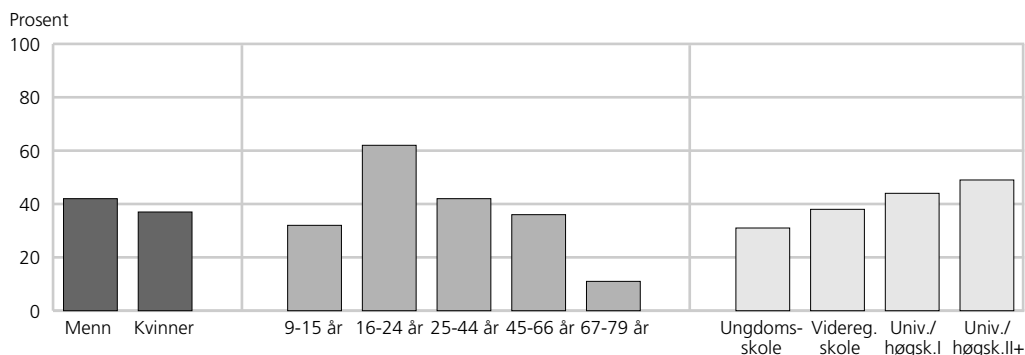

**Tabell 28. Andel som har vært på pop-, jazz-, vise-, folkemusikk-, korpskonsert e.l. og antall besøk i gjennomsnitt siste 12 måneder, etter kjønn, alder og utdanning. 1991, 1994, 1997 og 2000**

	1991	1994	1997	2000
<b>Prosentandel, alle</b> .....	<b>32</b>	<b>38</b>	<b>38</b>	<b>39</b>
Menn .....	35	39	41	42
Kvinner .....	30	37	35	37
9-15 år .....	35	40	38	32
16-24 år .....	51	61	61	62
25-44 år .....	38	43	46	42
45-66 år .....	22	25	28	36
67-79 år .....	10	10	12	11
Ungdomsskole .....	23	26	27	31
Videregående skole .....	32	37	36	38
Universitet/høgskole I .....	44	43	54	44
Universitet/høgskole II+ .....	40	53	52	49
<b>Antall besøk, alle</b> .....	<b>1,2</b>	<b>1,5</b>	<b>1,4</b>	<b>1,5</b>
Menn .....	1,3	1,7	1,6	1,7
Kvinner .....	1,0	1,3	1,2	1,3
9-15 år .....	0,8	0,9	1,0	1,2
16-24 år .....	2,5	3,3	2,6	3,1
25-44 år .....	1,4	1,8	1,9	1,7
45-66 år .....	0,6	0,7	0,8	1,0
67-79 år .....	0,2	0,2	0,2	0,3
Ungdomsskole .....	0,9	0,8	1,0	0,9
Videregående skole .....	1,1	1,6	1,2	1,5
Universitet/høgskole I .....	1,5	1,5	2,7	1,7
Universitet/høgskole II+ .....	1,8	2,7	2,1	2,2

**Tabell 29. Andel som har vært på pop-, jazz-, vise-, folkemusikk-, korpskonsert e.l. siste 12 måneder, gjennomsnittlig antall besøk blant alle og blant besøkende, i ulike befolkningsgrupper. 2000**

	Prosent- andel	Antall besøk			Prosent- andel	Antall besøk	
		Alle	Besøk- ende			Alle	Besøk- ende
<b>Alle</b> .....	<b>39</b>	<b>1,5</b>	<b>3,8</b>				
<b>Kjønn</b>				<b>Husholdningsinntekt</b>			
Menn .....	42	1,7	4,0	Under 200 000 .....	37	1,9	5,1
Kvinner .....	37	1,3	3,6	200 000-299 000 .....	36	1,5	4,2
				300 000-399 000 .....	34	1,3	3,9
<b>Alder</b>				400 000-499 000 .....	41	1,5	3,6
9-12 år .....	23	0,7	2,9	500 000-599 000r .....	38	1,1	2,8
13-15 år .....	44	1,8	4,1	600 000 eller mer .....	50	2,0	4,0
16-19 år .....	56	2,7	4,8				
20-24 år .....	66	3,3	5,0	<b>Landsdel</b>			
25-34 år .....	43	1,7	4,0	Oslo/Akershus .....	40	1,7	4,3
35-44 år .....	42	1,7	4,0	Østlandet ellers .....	37	1,3	3,6
45-54 år .....	43	1,4	3,2	Agder/Rogaland .....	38	1,6	4,3
55-66 år .....	26	0,5	1,8	Vestlandet .....	43	1,5	3,6
67-79 år .....	11	0,3	2,2	Trøndelag .....	38	1,2	3,2
				Nord-Norge .....	41	1,5	3,7
<b>Kjønn/alder</b>				<b>Bostedsstrøk</b>			
Menn				Tettbygd 100 000 eller			
9-15 år .....	31	1,1	3,6	flere .....	43	2,0	4,8
16-24 år .....	64	3,5	5,5	Tettbygd 20 000-99 000 ...	40	1,7	4,3
25-44 år .....	47	2,0	4,1	Tettbygd under 20 000 .....	38	1,2	3,1
45-66 år .....	36	1,1	3,0	Spredtbygd .....	37	1,3	3,3
67-79 år .....	17	0,4	2,4				
Kvinner				<b>Familiefase</b>			
9-15 år .....	33	1,2	3,6	9-24 år hos foreldre .....	44	1,8	4,1
16-24 år .....	60	2,6	4,3	Enslige ellers 9-44 år .....	64	3,9	6,1
25-44 år .....	38	1,5	3,9	Enslige 45-79 år .....	22	0,5	2,3
45-66 år .....	35	0,9	2,5	Enslige forsørgere .....	48	2,8	5,8
67-79 år .....	5	0,1	:	Gift/samboende med			
				barn 0-6 år .....	33	0,9	2,8
<b>Yrkesstatus (16-79 år)</b>				Gift/samboende med			
Yrkesgruppe 1-2 .....	50	2,2	4,4	barn 7-17 år .....	44	1,5	3,4
Yrkesgruppe 3 .....	47	1,7	3,7	Gift/samboende			
Yrkesgruppe 4-5 .....	42	1,6	3,7	16-44 år uten barn .....	52	2,0	3,9
Yrkesgruppe 6-9 .....	36	1,4	3,8	Gift/samboende			
Elever/studenter .....	61	2,9	4,7	45-79 år uten barn .....	28	0,7	2,4
Trygd./Pensjonister .....	18	0,4	2,3				
Hjemmearbeidende .....	28	0,4	:	<b>Husholdningsstørrelse</b>			
				Bor alene .....	43	2,2	5,1
<b>Utdanning (16-79 år)</b>				2 husholdningsmedlemmer	34	1,1	3,3
Ungdomsskole .....	31	0,9	2,8	3 husholdningsmedlemmer	42	1,5	3,7
Videregående skole .....	38	1,5	3,8	4 husholdningsmedlemmer	44	1,9	4,3
Universitet/høgskole I .....	44	1,7	3,8	5 husholdningsmedlemmer			
Universitet/høgskole II+ .....	49	2,2	4,4	eller flere .....	37	1,0	2,8

# Populærkonsert

**Figur 20. Andel som har vært på pop-, jazz-, vise-, folkemusikk-, korpskonsert e.l. i ulike tidsperioder. 2000. Akkumulert prosent**

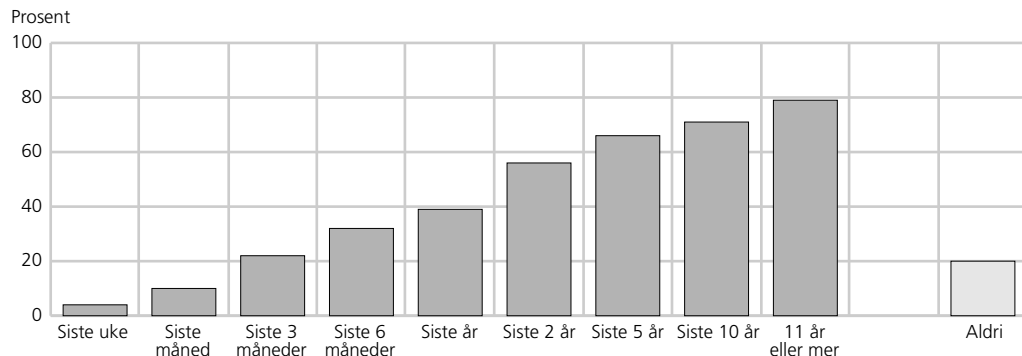

**Tabell 30. Andel som har vært på pop-, jazz-, vise-, folkemusikk-, korpskonsert e.l. i ulike tidsperioder 1991-2000 og etter kjønn og alder. 2000. Akkumulert prosent**

	Siste uke	Siste md.	Siste 3 md.	Siste 6 md.	Siste år	Siste 2 år	Siste 5 år	Siste 10 år	11 år el. mer	Aldri
1991 .....	2	7	17	25	32	..	..	..	..	..
1994 .....	3	9	20	30	38	54	64	70	76	22
1997 .....	3	9	19	31	38	52	63	68	76	22
2000 .....	4	10	22	32	39	56	66	71	79	20
Menn .....	4	10	23	34	42	57	68	72	80	19
Kvinner .....	3	9	21	30	37	54	65	70	78	21
9-12 år .....	2	3	8	15	23	33	36	37	37	61
13-15 år .....	4	9	19	32	44	63	68	68	68	30
16-19 år .....	7	13	37	50	56	76	80	80	80	20
20-24 år .....	7	18	42	56	66	84	88	92	92	8
25-34 år .....	5	13	23	35	43	65	78	85	90	9
35-44 år .....	3	9	25	36	42	61	78	84	90	10
45-54 år .....	4	13	27	35	43	57	72	78	84	15
55-66 år .....	0	3	10	18	26	38	49	56	74	24
67-79 år .....	1	2	4	7	11	20	28	35	57	41
Menn										
9-15 år .....	2	4	12	21	30	46	51	51	51	46
16-24 år .....	8	18	41	57	64	81	85	88	88	12
25-44 år .....	6	12	26	39	47	68	82	87	92	8
45-66 år .....	2	8	20	27	36	48	62	68	82	17
67-79 år .....	1	4	7	13	17	25	31	38	56	41
Kvinner										
9-15 år .....	3	7	14	24	33	46	49	49	49	50
16-24 år .....	6	13	39	50	60	79	83	85	85	15
25-44 år .....	3	11	22	32	38	59	75	83	89	10
45-66 år .....	2	8	20	28	35	49	62	68	78	21
67-79 år .....	0	0	1	2	5	16	25	31	57	40

**Tabell 31. Andel som har vært på pop-, jazz-, vise-, folkemusikk-, korpskonsert e.l. i ulike tidsperioder, etter yrkesstatus, utdanning, husholdningsinntekt, bostedsstrøk, landsdel og familiefase. 2000. Akkumulert prosent**

	Siste uke	Siste md.	Siste 3 md.	Siste 6 md.	Siste år	Siste 2 år	Siste 5 år	Siste 10 år	11 år el. mer	Aldri
Yrkesgruppe 1-2 .....	5	15	30	43	50	69	83	86	92	7
Yrkesgruppe 3 .....	5	12	28	39	47	66	76	83	89	11
Yrkesgruppe 4-5 .....	4	12	26	35	42	61	75	81	86	13
Yrkesgruppe 6-9 .....	2	6	17	29	36	56	70	76	85	15
Elever/studenter .....	7	16	40	52	61	78	83	85	85	15
Trygd./Pensjonister .....	1	4	8	12	18	25	35	43	63	36
Hjemmearbeidende .....	2	5	15	22	28	37	51	59	73	19
Ungdomsskole .....	3	7	18	24	31	44	52	58	69	30
Videregående skole .....	4	10	23	32	38	55	69	76	84	15
Universitet/høgskole I .....	2	12	23	34	44	63	75	80	87	11
Universitet/høgskole II+ .....	5	13	28	41	49	68	79	83	89	11
Under 200 000 .....	2	10	25	31	37	48	59	63	73	26
200 000 - 299 000 .....	4	9	20	28	36	48	59	63	74	25
300 000 - 399 000 .....	4	9	18	28	34	52	64	71	77	21
400 000 - 499 000 .....	3	9	23	34	41	58	71	77	81	19
500 000 - 599 000 .....	3	7	16	29	38	59	70	73	80	19
600 000 eller mer .....	5	13	28	40	50	67	80	85	88	12
Tettbygd 100 000 eller flere ..	4	12	26	36	43	59	70	76	83	16
Tettbygd 20 000-99 000 .....	4	8	23	32	40	55	66	70	78	21
Tettbygd under 20 000 .....	3	9	21	31	38	55	66	71	77	22
Spredtbygd .....	3	9	20	30	37	54	64	70	78	21
Oslo/Akershus .....	4	12	24	32	40	57	65	69	77	21
Østlandet ellers .....	4	9	21	30	37	53	66	71	78	21
Agder/Rogaland .....	3	9	19	30	38	51	63	68	75	24
Vestlandet .....	4	10	23	35	43	60	72	78	85	15
Trøndelag .....	1	7	22	30	38	57	65	71	78	20
Nord-Norge .....	4	8	23	32	40	57	66	71	77	20
9-24 år hos foreldre .....	5	9	23	36	44	61	65	65	65	33
Enslige ellers 9-44 år .....	6	20	42	56	64	80	89	90	92	7
Enslige 45-79 år .....	1	3	10	14	21	30	42	50	70	26
Enslige forsørgere .....	6	20	35	42	48	58	72	75	80	20
Gifte/samboende med barn 0-6 år .....	2	7	16	24	33	57	74	84	91	9
Gifte/samboende med barn 7-17 år .....	6	15	27	40	44	61	75	81	89	11
Gifte/samboende 16-44 år uten barn .....	7	13	35	45	52	73	83	89	91	8
Gifte/samboende 45-79 år uten barn .....	1	5	14	21	28	41	51	57	71	28

# Populærkonsert

**Figur 21. Andel som var på ulike typer konserter sist de var på pop-, jazz-, vise-, folkemusikk-, korpskonsert e.l. 2000**

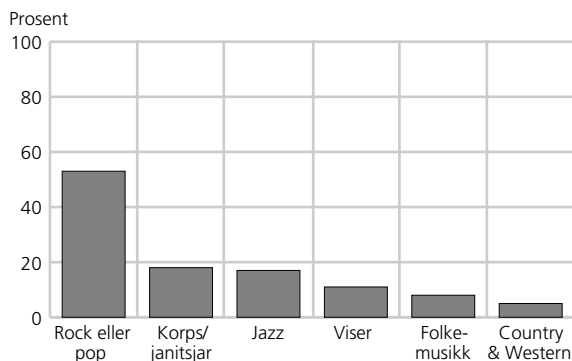

**Tabell 32. Andel som var på ulike typer konserter sist de var på pop-, jazz-, vise-, folkemusikk-, korpskonsert e.l. og etter kjønn, alder, utdanning og landsdel. 2000. Prosent**

	Rock/ pop	Korps/ janitsjar	Jazz	Viser	Folke- musikk	Country & western
1991 .....	47	24	13	13	6	5
1994 .....	52	21	12	11	7	4
1997 .....	48	22	13	14	10	5
2000 .....	53	18	17	11	8	5
Menn .....	56	15	18	9	7	5
Kvinner .....	50	20	16	12	8	4
9-15 år .....	64	21	10	5	6	1
16-24 år .....	81	5	11	4	5	3
25-44 år .....	52	18	17	10	8	7
45-66 år .....	28	25	25	18	11	4
67-79 år .....	13	41	26	24	4	4
Ungdomsskole .....	63	25	6	4	4	7
Videregående skole .....	56	15	16	11	7	6
Universitet/høgskole I .....	45	18	18	13	11	2
Universitet/høgskole II+ .....	43	18	25	15	9	3
Oslo/Akershus .....	53	15	23	7	8	3
Østlandet ellers .....	55	15	15	16	7	5
Agder/Rogaland .....	55	17	16	16	2	7
Vestlandet .....	52	17	21	9	8	5
Trøndelag .....	55	28	8	4	7	4
Nord-Norge .....	48	21	11	9	15	2

- **44 prosent går på kunstutstilling i løpet av et år.**
- **Kvinner går mer på kunstutstillinger enn menn.**
- **Utdanning betyr mye, men alder betyr lite for besøk på slike utstillinger.**
- **Kunstutstillinger mest besøkt av storbyboere.**
- **18 prosent har aldri vært på kunstutstilling.**
- **Tre av fire på kunstutstilling ser på malerier.**

44 prosent hadde i 2000 vært på utstilling av billedkunst eller kunsthåndverk siste 12 måneder. Her er både profesjonelle utstillinger og amatørutstillinger medregnet. Dette er omtrent samme andel som i de seinere åra. I gjennomsnitt er vi på 1,4 slike utstillinger i løpet av året, eller 3,1 besøk blant de som går på slike utstillinger.

Dette er enda et kulturtilbud som kvinnene benytter mer enn menn; 41 prosent av mennene og 47 prosent av kvinnene hadde vært på en slik utstilling siste år i 2000. Denne kjønnsforskjellen finner vi i alle aldersgrupper unntatt blant de eldste. Selv om andelen som går på kunstutstillinger per er høyest blant personer i aldersgruppen 45-54 år, er besøksandelen ellers nokså lik mellom aldersgruppene. Det er likevel de godt voksne som går oftest på slike utstillinger.

På dette kulturområdet finner vi klare forskjeller i bruken avhengig av utdanning: Mens 29 prosent av dem på ungdomsskolenivå har vært på kunstutstilling siste år, er andelen 67 prosent blant dem som har høyere høgskole- eller universitetsutdanning. De med høy husholdningsinntekt går også mer på kunstutstilling enn dem som har lav inntekt. Også her er

det slik at de ivrigste brukerne finnes blant administrative ledere og dem med akademiske yrker.

Det er klar sammenheng mellom bosted og besøk på kunstutstillinger. Mens 38 prosent i spredtbygde strøk benytter slike tilbud per år, er andelen 52 prosent blant dem som bor i storbyene.

70 prosent hadde i 2000 vært på kunstutstilling i løpet av de siste fem åra, mens 18 prosent har aldri vært på noen slik utstilling. Det er særlig de yngste barna, personer i manuelle yrker, de med lav utdanning og personer bosatt i Nord-Norge som aldri har vært på utstilling av billedkunst eller kunsthåndverk.

78 prosent så på maleri sist de var på kunstutstilling, og er dermed den kunstarten flest går for å se. Dernest følger kunsthåndverk med 28 prosent, mens 23 prosent så på tegninger. Det er liten forskjell mellom de ulike befolkningsgruppene i valget av hva slags type kunst man ser på kunstutstilling. Og forholdet mellom de ulike kunststartene har holdt seg nokså stabilt de siste 10 åra.

# Kunstutstilling

**Figur 22. Andel som har vært på utstilling av billedkunst eller kunsthåndverk siste 12 måneder, etter kjønn, alder og utdanning. 2000**

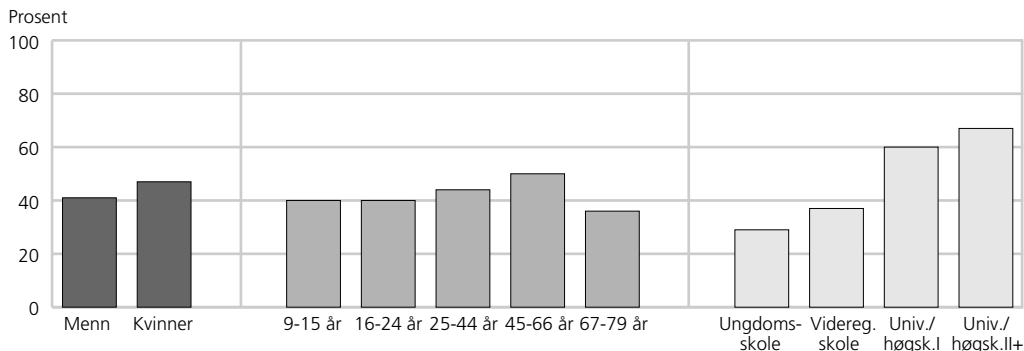

**Tabell 33. Andel som har vært på utstilling av billedkunst eller kunsthåndverk og antall besøk i gjennomsnitt siste 12 måneder, etter kjønn, alder og utdanning. 1991, 1994, 1997 og 2000**

	1991	1994	1997	2000
<b>Prosentandel, alle</b> .....	<b>41</b>	<b>44</b>	<b>43</b>	<b>44</b>
Menn .....	37	38	38	41
Kvinner .....	45	50	48	47
9-15 år .....	40	44	40	40
16-24 år .....	35	39	37	40
25-44 år .....	43	48	45	44
45-66 år .....	46	45	50	50
67-79 år .....	30	36	28	36
Ungdomsskole .....	25	24	25	29
Videregående skole .....	39	40	40	37
Universitet/høgskole I .....	55	60	60	60
Universitet/høgskole II+ .....	69	76	69	67
<b>Antall besøk, alle</b> .....	<b>1,5</b>	<b>1,5</b>	<b>1,3</b>	<b>1,4</b>
Menn .....	1,1	1,0	1,1	1,3
Kvinner .....	1,9	2,0	1,6	1,5
9-15 år .....	0,7	0,8	0,7	0,9
16-24 år .....	1,2	1,1	1,0	0,9
25-44 år .....	1,6	1,8	1,4	1,3
45-66 år .....	2,0	1,8	1,8	2,0
67-79 år .....	0,9	1,1	1,1	1,5
Ungdomsskole .....	0,6	0,6	0,6	0,9
Videregående skole .....	1,3	1,4	1,1	1,0
Universitet/høgskole I .....	2,7	2,4	2,7	1,9
Universitet/høgskole II+ .....	3,7	3,1	2,6	2,8



**Tabell 34. Andel som har vært på utstilling av billedkunst eller kunsthåndverk siste 12 måneder, gjennomsnittlig antall besøk blant alle og blant besøkende, i ulike befolkningsgrupper. 2000**

	Prosent- andel	Antall besøk			Prosent- andel	Antall besøk	
		Alle	Besøk- ende			Alle	Besøk- ende
<b>Alle</b> .....	<b>44</b>	<b>1,4</b>	<b>3,2</b>				
<b>Kjønn</b>				<b>Husholdningsinntekt</b>			
Menn .....	41	1,3	3,1	Under 200 000 .....	33	1,0	2,9
Kvinner .....	47	1,5	3,3	200 000-299 000 .....	40	1,2	2,9
				300 000-399 000 .....	40	1,2	3,1
<b>Alder</b>				400 000-499 000 .....	43	1,2	2,8
9-12 år .....	37	0,6	1,7	500 000-599 000 .....	48	1,6	3,4
13-15 år .....	46	1,3	2,8	600 000 eller mer .....	59	2,3	3,8
16-19 år .....	43	0,9	2,1				
20-24 år .....	38	0,9	2,2	<b>Landsdel</b>			
25-34 år .....	42	1,3	3,0	Oslo/Akershus .....	50	2,1	4,2
35-44 år .....	46	1,4	2,9	Østlandet ellers .....	41	1,2	2,9
45-54 år .....	51	2,3	4,5	Agder/Rogaland .....	47	1,4	3,0
55-66 år .....	49	1,6	3,2	Vestlandet .....	42	1,2	3,0
67-79 år .....	36	1,5	4,1	Trøndelag .....	47	1,2	2,4
				Nord-Norge .....	36	1,1	3,1
<b>Kjønn/alder</b>				<b>Bostedsstrøk</b>			
Menn				Tettbygd 100 000 eller			
9-15 år .....	39	0,8	2,0	flere .....	52	2,0	3,8
16-24 år .....	34	0,7	2,1	Tettbygd 20 000-99 000 ...	46	1,6	3,4
25-44 år .....	41	1,1	2,7	Tettbygd under 20 000 ....	42	1,2	2,8
45-66 år .....	44	1,6	3,6	Spredtbygd .....	38	1,0	2,7
67-79 år .....	44	2,3	5,0				
Kvinner				<b>Familiefase</b>			
9-15 år .....	42	1,0	2,5	9-24 år hos foreldre .....	40	0,9	2,3
16-24 år .....	47	1,1	2,2	Enslige ellers 9-44 år .....	48	1,5	3,0
25-44 år .....	47	1,5	3,1	Enslige 45-79 år .....	36	1,1	3,1
45-66 år .....	57	2,4	4,3	Enslige forsørgere .....	38	1,0	2,5
67-79 år .....	28	0,8	2,8	Gift/samboende med			
				barn 0-6 år .....	40	1,2	3,0
<b>Yrkesstatus (16-79 år)</b>				Gift/samboende med			
Yrkesgruppe 1-2 .....	66	2,8	4,3	barn 7-17 år .....	49	1,7	3,5
Yrkesgruppe 3 .....	53	1,6	3,1	Gift/samboende			
Yrkesgruppe 4-5 .....	42	1,2	2,8	16-44 år uten barn .....	45	1,2	2,5
Yrkesgruppe 6-9 .....	24	0,6	2,5	Gift/samboende			
Elever/studenter .....	45	1,0	2,2	45-79 år uten barn .....	49	2,0	4,1
Trygd./Pensjonister .....	38	1,4	3,6				
Hjemmearbeidende .....	27	0,8	:	<b>Husholdningsstørrelse</b>			
				Bor alene .....	41	1,3	3,1
<b>Utdanning (16-79 år)</b>				2 husholdningsmedlemmer	47	1,7	3,6
Ungdomsskole .....	29	0,9	3,0	3 husholdningsmedlemmer	44	1,4	3,2
Videregående skole .....	37	1,0	2,6	4 husholdningsmedlemmer	45	1,3	2,8
Universitet/høgskole I .....	60	1,9	3,2	5 husholdningsmedlemmer			
Universitet/høgskole II+ .....	67	2,8	4,1	eller flere .....	38	1,0	2,7

# Kunstutstilling

**Figur 23. Andel som har vært på utstilling av billedkunst eller kunsthåndverk i ulike tidsperioder. 2000. Akkumulert prosent**



**Tabell 35. Andel som har vært på utstilling av billedkunst eller kunsthåndverk i ulike tidsperioder 1991-2000 og etter kjønn og alder. 2000. Akkumulert prosent**

	Siste uke	Siste md.	Siste 3 md.	Siste 6 md.	Siste år	Siste 2 år	Siste 5 år	Siste 10 år	11 år el. mer	Aldri
1991 .....	4	9	21	31	41	..	..	..	..	..
1994 .....	4	9	21	35	44	61	71	75	79	20
1997 .....	3	10	21	34	43	57	67	73	78	21
2000 .....	4	11	22	35	44	60	70	76	81	18
Menn .....	4	11	20	31	41	56	67	73	79	20
Kvinner .....	3	11	25	38	47	63	74	79	83	16
9-12 år .....	1	6	13	25	36	52	56	56	57	41
13-15 år .....	4	9	19	33	46	71	76	76	76	22
16-19 år .....	6	9	17	31	43	60	70	73	73	26
20-24 år .....	1	6	19	30	38	60	72	80	80	19
25-34 år .....	5	12	23	35	42	59	71	77	80	20
35-44 år .....	2	10	23	37	46	62	74	81	87	13
45-54 år .....	4	14	32	43	51	62	72	80	86	14
55-66 år .....	6	14	26	40	49	63	73	81	87	13
67-79 år .....	4	8	13	26	36	49	60	69	85	12
Menn										
9-15 år .....	3	7	14	27	39	61	65	65	65	32
16-24 år .....	1	8	14	25	34	54	66	73	74	25
25-44 år .....	5	10	20	30	41	57	68	73	78	22
45-66 år .....	6	15	27	37	44	56	68	77	85	14
67-79 år .....	5	9	17	32	44	55	63	71	87	9
Kvinner										
9-15 år .....	2	7	17	30	41	59	63	64	65	34
16-24 år .....	5	7	23	36	47	66	76	80	80	20
25-44 år .....	3	12	26	41	47	64	77	83	88	12
45-66 år .....	4	13	33	48	57	71	78	84	88	12
67-79 år .....	3	6	10	19	28	44	58	66	82	16

**Tabell 36. Andel som har vært på utstilling av billedkunst eller kunsthåndverk i ulike tidsperioder, etter yrkesstatus, utdanning, husholdningsinntekt, bostedsstrøk, landsdel og familiefase. 2000. Akkumulert prosent**

	Siste uke	Siste md.	Siste 3 md.	Siste 6 md.	Siste år	Siste 2 år	Siste 5 år	Siste 10 år	11 år el. mer	Aldri
Yrkesgruppe 1-2 .....	5	16	37	54	66	79	88	91	94	6
Yrkesgruppe 3 .....	3	14	30	44	53	70	80	86	90	10
Yrkesgruppe 4-5 .....	4	11	23	34	42	57	71	78	81	19
Yrkesgruppe 6-9 .....	3	5	11	19	24	40	51	62	69	30
Elever/studenter .....	3	8	20	33	45	64	74	77	78	22
Trygd./Pensjonister .....	6	10	18	30	38	53	65	73	85	15
Hjemmearbeidende .....	2	7	15	24	27	41	54	65	71	17
Ungdomsskole .....	3	5	11	20	29	45	56	63	72	27
Videregående skole .....	4	9	18	28	37	53	67	75	81	19
Universitet/høgskole I .....	5	16	33	50	60	76	82	90	93	7
Universitet/høgskole II+ .....	5	18	40	57	67	81	89	93	95	5
Under 200 000 .....	3	7	15	24	33	48	62	68	76	23
200 000 - 299 000 .....	3	10	19	29	40	57	69	73	79	20
300 000 - 399 000 .....	3	10	20	33	40	56	65	74	82	17
400 000 - 499 000 .....	3	10	22	33	43	60	71	78	81	19
500 000 - 599 000 .....	4	10	26	40	48	65	76	79	82	18
600 000 eller mer .....	5	15	32	47	59	74	82	87	89	10
Tettbygd 100 000 eller flere ..	5	13	29	41	52	66	75	80	85	14
Tettbygd 20 000-99 000 .....	4	12	23	38	46	64	76	80	84	15
Tettbygd under 20 000 .....	3	10	20	33	42	58	69	75	80	20
Sprettbygd .....	3	8	19	28	38	53	63	70	76	22
Oslo/Akershus .....	5	12	23	39	50	65	73	78	83	16
Østlandet ellers .....	3	9	21	33	41	58	71	77	82	18
Agder/Rogaland .....	5	11	24	36	47	64	74	80	83	17
Vestlandet .....	3	12	25	35	42	57	67	73	81	19
Trøndelag .....	4	15	24	37	47	63	71	78	82	17
Nord-Norge .....	3	5	15	26	36	50	63	69	71	26
9-24 år hos foreldre .....	3	7	16	29	40	59	67	69	69	29
Enslige ellers 9-44 år .....	7	16	25	40	48	64	72	77	80	19
Enslige 45-79 år .....	2	8	16	27	36	50	59	68	79	17
Enslige forsørgere .....	3	7	23	29	38	53	70	75	77	23
Gifte/samboende med barn 0-6 år .....	3	9	21	33	40	58	72	80	86	14
Gifte/samboende med barn 7-17 år .....	3	11	30	41	49	65	77	81	86	14
Gifte/samboende 16-44 år uten barn .....	3	10	20	37	45	59	71	78	80	20
Gifte/samboende 45-79 år uten barn .....	6	14	26	40	49	62	72	79	88	12

**Figur 24. Andel som var på ulike typer utstillinger sist de var på utstilling av billedkunst eller kunsthåndverk. 2000**

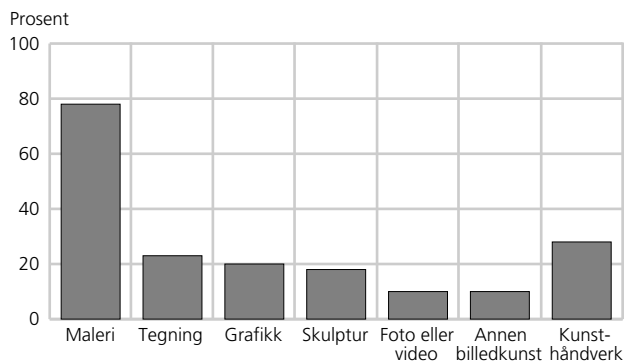

**Tabell 37. Andel som var på ulike typer utstillinger sist de var på utstilling av billedkunst eller kunsthåndverk 1991-2000 og etter kjønn, alder, utdanning og landsdel. 2000. Prosent**

	Maleri	Tegning	Grafikk	Skulptur	Foto el. video	Annen billedkunst	Kunst-håndverk
1991 .....	77	22	20	17	7	6	28
1994 .....	80	18	17	15	5	6	23
1997 .....	82	20	15	16	7	8	29
2000 .....	78	23	20	18	10	10	28
Menn .....	79	21	20	17	10	9	23
Kvinner .....	78	24	20	19	11	11	32
9-15 år .....	77	23	8	18	4	10	20
16-24 år .....	79	27	21	25	17	13	25
25-44 år .....	74	21	20	17	12	10	32
45-66 år .....	82	21	20	17	9	11	28
67-79 år .....	84	29	34	17	4	5	26
Ungdomsskole .....	87	30	24	24	15	10	25
Videregående skole .....	80	20	19	18	9	11	31
Universitet/høgskole I .....	82	23	16	13	8	8	26
Universitet/høgskole II+ .....	74	23	25	18	13	9	28
Oslo/Akershus .....	77	21	19	18	12	11	19
Østlandet ellers .....	78	17	18	17	10	9	32
Agder/Rogaland .....	83	29	27	22	5	9	25
Vestlandet .....	78	22	20	21	10	13	29
Trøndelag .....	68	24	16	11	12	8	43
Nord-Norge .....	86	29	21	15	16	10	24

- **45 prosent går på museum i løpet av et år.**
- **Menn og kvinner går i nesten like stor grad på museer.**
- **Størst besøksandel blant de yngste.**
- **Høy utdanning og museumsbesøk henger sammen.**
- **Bare 2 prosent har aldri vært på noe museum.**
- **En av tre som går på museum besøker et folkemuseum.**

I 2000 var det 45 prosent av befolkningen som hadde vært på museum siste 12 måneder. Dette er omtrent på samme nivå som de seinere åra. I gjennomsnitt er vi på 1,1 museumsbesøk per år, eller 2,6 besøk blant de som går på museum i løpet av året.

Menn og kvinner går på museer i omtrent like stor grad. Aldersgruppen 9-15 år finner vi den høyeste andelen går på museum i løpet av et år, mens den er lavest blant de eldre. Blant barn i alderen 9-15 år er besøksandelen på 53 prosent. Blant gruppen 67-79 år er andelen 35 prosent.

Igen finner vi at det er de med høy utdanning som i størst grad benytter tilbudet. Mens 35 prosent av de med utdanning på ungdomsskolenivå har vært på museum siste år, er andelen 61 prosent blant de med høyest utdanning. Det har bare skjedd små endringer her de seinere åra. Høy inntekt har også positiv betydning for museumsbesøket, men ikke i samme grad som utdanning. Administrative ledere, personer med akademikeryrker og elever/studenter er de ivrigste brukerne av museer, mens personer med manuelle yrker, hjemmearbeidende og

pensjonister er de som i minst grad går på museum.

Andelen som har vært på museum siste 12 måneder er høyere i de tettest befolkede områdene av landet enn i spredtbygde områder. Vi finner også at det er i Oslo/Akershus flest besøker et museum i løpet av året.

82 prosent har vært på museum i løpet av de siste fem åra, mens kun 2 prosent har aldri vært på museum. Det er helst de yngste barna og personer med lav utdanning som aldri har vært på noe museum.

33 prosent besøkte et folkemuseum sist de var på museum. 20 prosent var på teknisk museum, 16 prosent var på et naturhistorisk museum og 13 prosent var på et kunstmuseum. Menn var i større grad enn kvinner på tekniske museer, men ellers var det ikke store forskjeller mellom kjønnene i valg av museumstype. Forholdet mellom de ulike museumstypene har holdt seg nokså konstant de siste 10 åra.

**Figur 25. Andel som har vært på museum siste 12 måneder, etter kjønn, alder og utdanning. 2000**

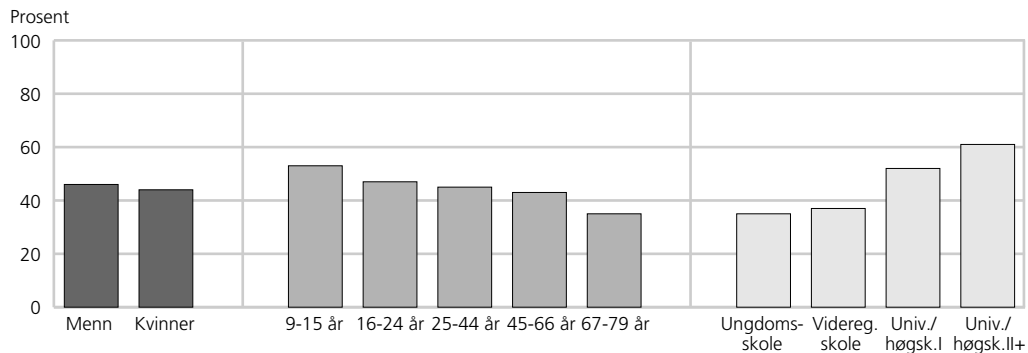

**Tabell 38. Andel som har vært på museum og antall besøk i gjennomsnitt siste 12 måneder, etter kjønn, alder og utdanning. 1991, 1994, 1997 og 2000**

	1991	1994	1997	2000
<b>Prosentandel, alle</b> .....	<b>41</b>	<b>45</b>	<b>44</b>	<b>45</b>
Men .....	41	45	47	46
Kvinner .....	41	46	40	44
9-15 år .....	60	62	57	53
16-24 år .....	39	40	42	47
25-44 år .....	40	46	45	45
45-66 år .....	39	45	43	43
67-79 år .....	32	32	31	35
Ungdomsskole .....	29	30	28	35
Videregående skole .....	37	40	38	37
Universitet/høgskole I .....	52	52	51	52
Universitet/høgskole II+ .....	55	65	65	61
<b>Antall besøk, alle</b> .....	<b>1,0</b>	<b>1,2</b>	<b>1,1</b>	<b>1,1</b>
Men .....	1,1	1,1	1,3	1,2
Kvinner .....	1,0	1,3	1,0	1,1
9-15 år .....	1,5	1,6	1,3	1,5
16-24 år .....	1,0	1,0	1,3	1,0
25-44 år .....	0,9	1,3	1,1	1,1
45-66 år .....	1,1	1,2	1,1	1,2
67-79 år .....	0,7	0,7	1,0	0,9
Ungdomsskole .....	0,6	0,6	0,9	0,6
Videregående skole .....	0,8	1,0	0,9	0,8
Universitet/høgskole I .....	1,3	1,6	1,2	1,4
Universitet/høgskole II+ .....	1,9	2,0	2,0	1,9

**Tabell 39. Andel som har vært på museum siste 12 måneder, gjennomsnittlig antall besøk blant alle og blant besøkende, i ulike befolkningsgrupper. 2000**

	Prosent- andel	Antall besøk			Prosent- andel	Antall besøk	
		Alle	Besøk- ende			Alle	Besøk- ende
<b>Alle</b> .....	<b>45</b>	<b>1,1</b>	<b>2,6</b>				
<b>Kjønn</b>				<b>Husholdningsinntekt</b>			
Menn .....	46	1,2	2,6	Under 200 000 .....	40	1,1	2,6
Kvinner .....	44	1,1	2,5	200 000-299 000 .....	35	0,8	2,3
				300 000-399 000 .....	42	0,9	2,3
<b>Alder</b>				400 000-499 000 .....	43	0,9	2,1
9-12 år .....	53	1,3	2,4	500 000-599 000 .....	52	1,6	3,0
13-15 år .....	53	1,9	3,5	600 000 eller mer .....	56	1,6	2,9
16-19 år .....	51	0,9	1,7				
20-24 år .....	43	1,0	2,3	<b>Landsdel</b>			
25-34 år .....	45	1,3	2,8	Oslo/Akershus .....	54	1,6	2,9
35-44 år .....	45	1,0	2,2	Østlandet ellers .....	46	1,1	2,5
45-54 år .....	42	1,3	3,1	Agder/Rogaland .....	38	1,1	2,8
55-66 år .....	44	1,1	2,5	Vestlandet .....	42	1,1	2,5
67-79 år .....	35	0,9	2,4	Trøndelag .....	45	1,0	2,2
				Nord-Norge .....	37	0,8	2,0
<b>Kjønn/alder</b>				<b>Bostedsstrøk</b>			
Menn				Tettbygd 100 000 eller			
9-15 år .....	52	1,8	3,4	flere .....	52	1,6	3,1
16-24 år .....	45	0,8	1,7	Tettbygd 20 000-99 000 ...	46	1,4	3,1
25-44 år .....	47	1,2	2,5	Tettbygd under 20 000 .....	43	0,9	2,0
45-66 år .....	45	1,2	2,7	Spredtbygd .....	38	0,8	2,2
67-79 år .....	37	1,0	2,7				
Kvinner				<b>Familiefase</b>			
9-15 år .....	54	1,2	2,2	9-24 år hos foreldre .....	49	1,2	2,4
16-24 år .....	49	1,1	2,3	Enslige ellers 9-44 år .....	50	1,5	2,9
25-44 år .....	43	1,1	2,5	Enslige 45-79 år .....	31	0,7	2,2
45-66 år .....	40	1,2	3,1	Enslige forsørgere .....	45	1,2	2,6
67-79 år .....	34	0,7	2,2	Giftet/samboende med			
				barn 0-6 år .....	44	0,9	2,1
<b>Yrkesstatus (16-79 år)</b>				Giftet/samboende med			
Yrkesgruppe 1-2 .....	58	1,8	3,1	barn 7-17 år .....	47	1,3	2,8
Yrkesgruppe 3 .....	52	1,2	2,3	Giftet/samboende			
Yrkesgruppe 4-5 .....	40	0,9	2,2	16-44 år uten barn .....	45	1,1	2,3
Yrkesgruppe 6-9 .....	30	0,8	2,7	Giftet/samboende			
Elever/studenter .....	54	1,0	1,8	45-79 år uten barn .....	42	1,2	2,8
Trygd./Pensjonister .....	35	1,0	2,7				
Hjemmearbeidende .....	29	0,6	1,9	<b>Husholdningsstørrelse</b>			
				Bor alene .....	43	1,0	2,2
<b>Utdanning (16-79 år)</b>				2 husholdningsmedlemmer	41	1,1	2,8
Ungdomsskole .....	35	0,6	1,6	3 husholdningsmedlemmer	46	1,4	2,9
Videregående skole .....	37	0,8	2,2	4 husholdningsmedlemmer	50	1,2	2,3
Universitet/høgskole I .....	52	1,4	2,7	5 husholdningsmedlemmer			
Universitet/høgskole II+ .....	61	1,9	3,1	eller flere .....	44	1,1	2,5

**Figur 26. Andel som har vært på museum i ulike tidsperioder. 2000. Akkumulert prosent**

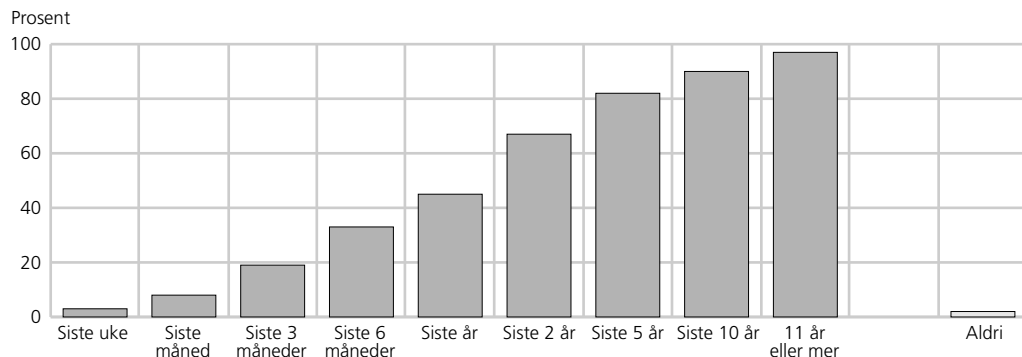

**Tabell 40. Andel som har vært på museum i ulike tidsperioder 1991-2000 og etter kjønn og alder. 2000. Akkumulert prosent**

	Siste uke	Siste md.	Siste 3 md.	Siste 6 md.	Siste år	Siste 2 år	Siste 5 år	Siste 10 år	11 år el. mer	Aldri
1991 .....	2	7	16	27	41	..	..	..	..	..
1994 .....	2	6	15	31	45	67	80	87	94	4
1997 .....	3	7	17	31	44	65	79	87	95	3
2000 .....	3	8	19	33	45	67	82	90	97	2
Menn .....	3	8	19	34	46	66	82	89	96	2
Kvinner .....	3	7	19	33	44	68	82	90	97	2
9-12 år .....	4	10	24	43	53	81	86	87	87	11
13-15 år .....	3	10	24	39	53	85	93	94	94	4
16-19 år .....	3	10	18	32	51	81	95	98	99	1
20-24 år .....	2	5	18	32	43	67	89	95	98	1
25-34 år .....	4	9	23	36	45	64	81	87	97	2
35-44 år .....	2	5	17	33	45	70	85	93	98	1
45-54 år .....	1	8	17	30	42	63	79	93	98	2
55-66 år .....	3	7	18	32	44	62	78	85	97	2
67-79 år .....	4	10	16	25	35	56	69	80	96	1
Menn										
9-15 år .....	3	10	24	41	52	80	87	87	87	9
16-24 år .....	3	7	15	29	45	68	89	95	98	1
25-44 år .....	4	8	20	36	47	66	83	89	97	3
45-66 år .....	3	9	21	33	45	63	80	90	99	1
67-79 år .....	4	10	15	27	37	60	73	81	96	0
Kvinner										
9-15 år .....	5	10	24	41	54	86	92	92	92	7
16-24 år .....	2	7	22	35	49	79	94	97	99	1
25-44 år .....	3	6	20	34	43	67	83	90	98	1
45-66 år .....	1	6	14	28	40	62	77	90	96	3
67-79 år .....	3	11	17	24	34	51	65	78	96	3



**Tabell 41. Andel som har vært på museum i ulike tidsperioder, etter yrkesstatus, utdanning, husholdningsinntekt, bostedsstrøk, landsdel og familiefase. 2000. Akkumulert prosent**

	Siste uke	Siste md.	Siste 3 md.	Siste 6 md.	Siste år	Siste 2 år	Siste 5 år	Siste 10 år	11 år el. mer	Aldri
Yrkesgruppe 1-2 .....	2	10	26	47	58	79	90	95	97	2
Yrkesgruppe 3 .....	3	8	24	39	52	72	89	94	99	1
Yrkesgruppe 4-5 .....	3	7	18	28	40	64	81	92	99	1
Yrkesgruppe 6-9 .....	2	4	9	21	30	50	72	85	96	4
Elever/studenter .....	4	11	22	39	54	78	93	96	98	2
Trygd./Pensjonister .....	4	10	17	25	35	57	72	83	98	2
Hjemmearbeidende .....	0	2	8	19	29	44	69	76	90	0
Ungdomsskole .....	2	6	12	22	35	56	70	83	94	5
Videregående skole .....	3	6	14	26	37	60	80	89	99	1
Universitet/høgskole I .....	4	12	25	42	52	70	90	95	98	2
Universitet/høgskole II+ .....	3	11	31	49	61	82	92	96	99	0
Under 200 000 .....	2	6	17	30	40	56	76	86	97	1
200 000 - 299 000 .....	5	9	16	25	35	62	77	88	96	3
300 000 - 399 000 .....	2	8	17	31	42	67	82	88	97	2
400 000 - 499 000 .....	4	8	19	30	43	68	83	92	97	3
500 000 - 599 000 .....	3	11	25	41	52	75	87	91	96	3
600 000 eller mer .....	3	9	24	42	56	77	90	95	98	1
Tettbygd 100 000 eller flere ..	4	10	24	39	52	73	85	92	98	1
Tettbygd 20 000-99 000 .....	3	10	22	36	46	68	83	91	96	3
Tettbygd under 20 000 .....	3	7	18	32	43	67	83	90	97	3
Spredtbygd .....	2	6	14	26	38	62	79	87	97	3
Oslo/Akershus .....	5	12	25	40	54	75	86	90	96	2
Østlandet ellers .....	2	8	21	36	46	70	85	92	98	2
Agder/Rogaland .....	3	7	15	27	38	61	77	84	96	3
Vestlandet .....	3	8	19	32	42	63	80	90	98	2
Trøndelag .....	3	6	15	32	45	72	84	92	97	3
Nord-Norge .....	2	4	15	26	37	62	80	89	94	3
9-24 år hos foreldre .....	3	9	19	36	49	80	91	93	94	4
Enslige ellers 9-44 år .....	3	7	24	36	50	69	86	92	97	1
Enslige 45-79 år .....	2	6	14	22	31	49	62	78	94	2
Enslige forsørgere .....	3	5	25	38	45	60	80	96	99	1
Gifte/samboende med barn 0-6 år .....	3	8	18	33	44	68	84	90	98	2
Gifte/samboende med barn 7-17 år .....	1	6	19	37	47	68	85	92	97	2
Gifte/samboende 16-44 år uten barn .....	5	7	24	36	45	60	84	89	97	3
Gifte/samboende 45-79 år uten barn .....	3	9	18	30	42	63	79	88	98	2

**Figur 27. Andel som var på ulike typer museer sist de var på museum. 2000**

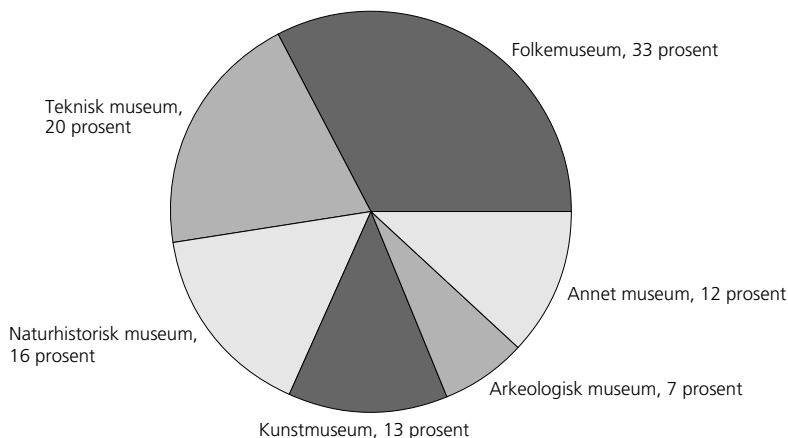

**Tabell 42. Andel som var på ulike typer museer sist de var på museum 1991-2000 og etter kjønn, alder, utdanning og landsdel. 2000. Prosent**

	Folke- museum	Teknisk museum	Naturhistorisk museum	Kunst- museum	Arkeologisk museum	Annet museum
1991 .....	39	16	14	12	3	16
1994 .....	45	16	14	9	5	12
1997 .....	37	18	17	13	5	10
2000 .....	33	20	16	13	7	12
Menn .....	30	24	17	12	6	11
Kvinner .....	35	16	15	13	8	12
9-15 år .....	24	25	15	13	8	14
16-24 år .....	29	20	19	12	6	15
25-44 år .....	32	20	21	12	6	9
45-66 år .....	36	21	11	13	6	13
67-79 år .....	45	9	9	12	15	10
Ungdomsskole .....	38	20	14	7	6	15
Videregående skole .....	40	21	16	8	7	9
Universitet/høgskole I .....	33	15	17	16	3	16
Universitet/høgskole II+ .....	27	18	17	19	7	11
Oslo/Akershus .....	21	24	15	24	2	13
Østlandet ellers .....	40	23	10	10	5	12
Agder/Rogaland .....	23	21	19	8	21	9
Vestlandet .....	38	17	21	8	5	10
Trøndelag .....	47	12	17	13	4	8
Nord-Norge .....	30	15	25	5	7	18

- **52 prosent går på folkebibliotek i løpet av et år.**
- **Kvinner går mer på folkebibliotek enn menn.**
- **Barn og unge benytter tilbudet mest.**
- **Høy utdanning og biblioteksbesøk henger sammen.**
- **5 prosent har aldri vært på folkebibliotek.**
- **42 prosent har lånt bok på bibliotek siste år.**

I 2000 hadde 52 prosent av befolkningen vært på folkebibliotek siste 12 måneder. Dette er på omtrent samme nivå som i de seinere åra. Gjennomsnittlig antall besøk var 5,0. Blant bibliotekgjengere er gjennomsnittlig besøk 9,5 per år.

Barn og unge benytter folkebiblioteket mest. Det er likevel bare blant personer over 66 år at besøksandelen er under 40 prosent. Kvinner bruker folkebiblioteket mer enn menn. Likevel er det eldre kvinner som i minst grad benytter dette kulturtilbudet. Blant dem er det 29 prosent som går på folkebibliotek per år. Det er likevel i denne gruppen vi finner det nest høyeste antall besøk blant biblioteksbrukerne, nemlig 13 ganger per år. Vi finner altså her en hard kjerne av svært ivrige biblioteksbrukere.

Personer med høy utdanning benytter folkebiblioteket mer enn andre. Inntekt og bosted har derimot liten betydning for hvor mye man benytter folkebiblioteket. Også for dette kulturtilbudet er det elever/studenter som benytter det mest, mens personer i manuelt arbeid og hjemmearbeidende benytter tilbudet minst.

Ved siden av barn og unge som bor hos sine foreldre er det enslige forsørgere som benytter folkebiblioteket mest. Det er også slik at de som bor i husholdninger med flere medlemmer i større grad benytter dette kulturtilbudet enn de som bor alene eller hvor det bare er to personer i husholdningen.

I løpet av de siste fem åra har 77 prosent vært på folkebibliotek. 5 prosent har aldri vært på noe slikt bibliotek. Dette gjelder særlig de yngste og de eldste, foruten personer med lav utdanning og inntekt.

20 prosent har vært på et allmennskolebibliotek, mens 11 prosent har vært på et fag- universitetsbibliotek eller bedriftsbibliotek siste år. 42 prosent har lånt en eller flere bøker på bibliotek siste 12 måneder. Det er særlig kvinner, barn og unge og personer med høy utdanning som låner bøker på bibliotek.

**Figur 28. Andel som har vært på folkebibliotek siste 12 måneder, etter kjønn, alder og utdanning. 2000**

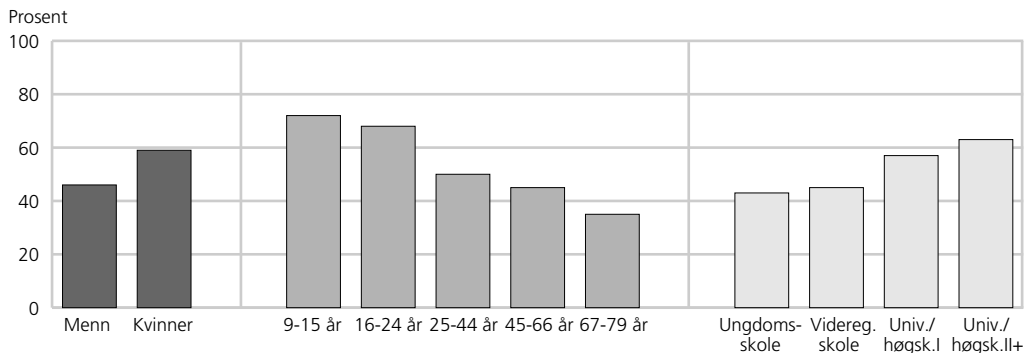

**Tabell 43. Andel som har vært på folkebibliotek og antall besøk i gjennomsnitt siste 12 måneder, etter kjønn, alder og utdanning. 1991, 1994, 1997 og 2000**

	1991	1994	1997	2000
<b>Prosentandel, alle</b> .....	<b>49</b>	<b>51</b>	<b>52</b>	<b>52</b>
Menn .....	46	44	46	46
Kvinner .....	52	57	58	59
9-15 år .....	76	72	73	72
16-24 år .....	62	63	63	68
25-44 år .....	49	51	54	50
45-66 år .....	37	41	44	45
67-79 år .....	29	27	37	35
Ungdomsskole .....	35	35	37	43
Videregående skole .....	44	45	47	45
Universitet/høgskole I .....	56	61	63	57
Universitet/høgskole II+ .....	62	66	68	63
<b>Antall besøk, alle</b> .....	<b>5,6</b>	<b>5,1</b>	<b>5,0</b>	<b>5,0</b>
Menn .....	5,1	4,2	4,2	3,8
Kvinner .....	6,1	5,9	5,8	6,2
9-15 år .....	11,2	9,2	7,6	7,4
16-24 år .....	8,9	7,3	6,7	7,2
25-44 år .....	4,6	4,5	4,6	4,4
45-66 år .....	3,7	3,3	4,1	3,9
67-79 år .....	3,0	3,2	4,2	3,9
Ungdomsskole .....	4,5	3,8	3,6	3,4
Videregående skole .....	4,5	3,7	4,2	3,7
Universitet/høgskole I .....	6,2	7,4	5,5	7,1
Universitet/høgskole II+ .....	6,4	6,8	7,2	6,6

**Tabell 44. Andel som har vært på folkebibliotek siste 12 måneder, gjennomsnittlig antall besøk blant alle og blant besøkende, i ulike befolkningsgrupper. 2000**

	Prosent- andel	Antall besøk			Prosent- andel	Antall besøk	
		Alle	Besøk- ende			Alle	Besøk- ende
<b>Alle</b> .....	<b>52</b>	<b>5,0</b>	<b>9,5</b>				
<b>Kjønn</b>				<b>Husholdningsinntekt</b>			
Menn .....	46	3,8	8,3	Under 200 000 .....	49	5,9	12,1
Kvinner .....	59	6,2	10,4	200 000-299 000 .....	48	3,8	8,1
				300 000-399 000 .....	52	5,6	10,8
<b>Alder</b>				400 000-499 000 .....	56	5,0	8,9
9-12 år .....	69	7,5	10,8	500 000-599 000 .....	56	4,5	8,0
13-15 år .....	76	7,3	9,5	600 000 eller mer .....	54	4,7	8,6
16-19 år .....	73	5,4	7,4				
20-24 år .....	64	8,6	13,4	<b>Landsdel</b>			
25-34 år .....	46	4,5	9,6	Oslo/Akershus .....	46	4,2	9,0
35-44 år .....	54	4,3	8,0	Østlandet ellers .....	52	5,4	10,4
45-54 år .....	47	3,7	7,9	Agder/Rogaland .....	60	6,4	10,5
55-66 år .....	43	4,2	9,8	Vestlandet .....	53	4,2	7,9
67-79 år .....	35	3,9	11,1	Trøndelag .....	58	5,3	9,0
				Nord-Norge .....	47	4,7	10,0
<b>Kjønn/alder</b>							
Menn				<b>Bostedsstrøk</b>			
9-15 år .....	72	6,6	9,1	Tettbygd 100 000 eller			
16-24 år .....	62	6,1	9,9	flere .....	52	4,8	9,1
25-44 år .....	40	3,0	7,7	Tettbygd 20 000-99 000 ...	56	5,7	10,1
45-66 år .....	35	2,2	6,4	Tettbygd under 20 000 .....	54	5,4	9,8
67-79 år .....	41	4,1	9,8	Spredtbygd .....	48	4,2	8,9
Kvinner							
9-15 år .....	71	8,2	11,5	<b>Familiefase</b>			
16-24 år .....	75	8,2	11,0	9-24 år hos foreldre .....	71	7,4	10,4
25-44 år .....	59	5,6	9,4	Enslige ellers 9-44 år .....	47	4,6	9,8
45-66 år .....	57	5,9	10,4	Enslige 45-79 år .....	39	3,2	8,0
67-79 år .....	29	3,8	13,0	Enslige forsørgere .....	67	6,8	10,2
				Gift/samboende med			
<b>Yrkesstatus (16-79 år)</b>				barn 0-6 år .....	50	4,4	8,7
Yrkesgruppe 1-2 .....	53	4,6	8,7	Gift/samboende med			
Yrkesgruppe 3 .....	59	5,7	9,6	barn 7-17 år .....	56	5,2	9,3
Yrkesgruppe 4-5 .....	55	4,2	7,6	Gift/samboende			
Yrkesgruppe 6-9 .....	32	2,1	6,4	16-44 år uten barn .....	53	4,5	8,6
Elever/studenter .....	74	9,0	12,0	Gift/samboende			
Trygd./Pensjonister .....	40	4,7	12,0	45-79 år uten barn .....	41	3,9	9,5
Hjemmearbeidende .....	37	3,2	8,2				
				<b>Husholdningsstørrelse</b>			
<b>Utdanning (16-79 år)</b>				Bor alene .....	44	4,2	9,6
Ungdomsskole .....	43	3,4	8,1	2 husholdningsmedlemmer	45	4,5	10,1
Videregående skole .....	45	3,7	8,3	3 husholdningsmedlemmer	54	5,4	10,1
Universitet/høgskole I .....	57	7,1	12,5	4 husholdningsmedlemmer	59	5,5	9,2
Universitet/høgskole II+ .....	63	6,6	10,5	5 husholdningsmedlemmer			
				eller flere .....	63	5,4	8,5

**Figur 29. Andel som har vært på folkebibliotek i ulike tidsperioder. 2000. Akkumulert prosent**

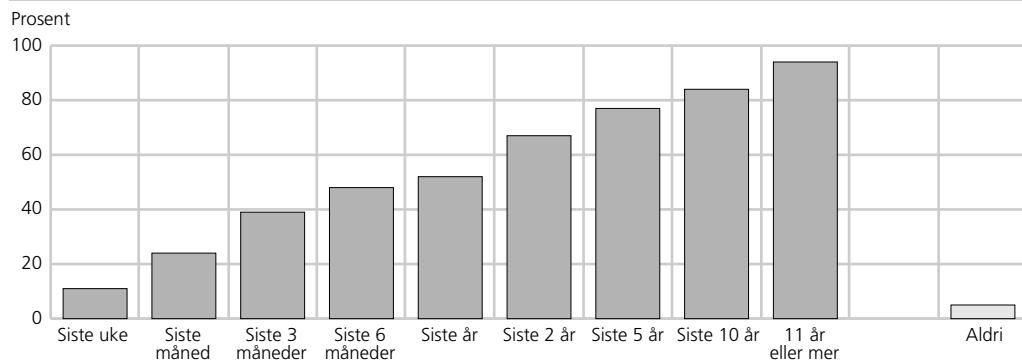

**Tabell 45. Andel som har vært på folkebibliotek i ulike tidsperioder 1991-2000 og etter kjønn og alder. 2000. Akkumulert prosent**

	Siste uke	Siste md.	Siste 3 md.	Siste 6 md.	Siste år	Siste 2 år	Siste 5 år	Siste 10 år	11 år el. mer	Aldri
1991 .....	14	24	38	44	49	..	..	..	..	..
1994 .....	12	25	38	47	51	65	74	82	90	5
1997 .....	11	24	38	47	52	66	75	83	93	6
2000 .....	11	24	39	48	52	67	77	84	94	5
Menn .....	9	20	33	41	46	60	73	81	94	5
Kvinner .....	14	29	44	54	59	74	81	87	95	4
9-12 år .....	20	39	56	64	68	85	87	87	87	11
13-15 år .....	18	32	54	68	76	90	93	94	94	6
16-19 år .....	12	35	58	71	73	92	95	96	96	3
20-24 år .....	20	36	49	61	64	80	92	96	96	3
25-34 år .....	8	21	33	41	46	62	78	87	96	3
35-44 år .....	11	24	40	49	54	66	79	85	96	4
45-54 år .....	9	20	32	40	47	59	70	82	98	2
55-66 år .....	8	16	30	39	43	57	69	78	94	5
67-79 år .....	10	17	25	30	34	44	52	65	88	10
Menn										
9-15 år .....	16	33	56	66	72	87	89	89	89	9
16-24 år .....	12	32	48	59	62	77	91	95	96	3
25-44 år .....	7	16	28	36	40	52	70	79	95	5
45-66 år .....	7	12	24	31	35	50	64	76	95	4
67-79 år .....	7	18	28	34	41	51	59	68	89	9
Kvinner										
9-15 år .....	22	39	55	65	71	89	90	90	90	9
16-24 år .....	20	40	59	72	75	94	95	96	97	3
25-44 år .....	11	28	44	53	59	74	86	92	97	2
45-66 år .....	10	25	40	51	57	69	77	85	97	3
67-79 år .....	13	16	21	27	28	36	44	62	87	11

**Tabell 46. Andel som har vært på folkebibliotek i ulike tidsperioder, etter yrkesstatus, utdanning, husholdningsinntekt, bostedsstrøk, landsdel og familiefase. 2000. Akkumulert prosent**

	Siste uke	Siste md.	Siste 3 md.	Siste 6 md.	Siste år	Siste 2 år	Siste 5 år	Siste 10 år	11 år el. mer	Aldri
Yrkesgruppe 1-2 .....	11	26	42	49	53	69	83	88	98	2
Yrkesgruppe 3 .....	12	27	43	53	59	72	83	89	96	4
Yrkesgruppe 4-5 .....	8	24	37	49	55	68	82	86	97	3
Yrkesgruppe 6-9 .....	4	8	21	29	32	46	61	75	95	5
Elever/studenter .....	22	44	62	72	74	88	94	97	97	2
Trygd./Pensjonister .....	10	18	28	34	39	49	60	72	92	8
Hjemmearbeidende .....	7	20	24	32	37	62	67	81	86	5
Ungdomsskole .....	6	18	29	37	43	56	66	73	92	7
Videregående skole .....	9	19	31	41	45	59	71	82	95	4
Universitet/høgskole I .....	12	28	47	54	57	73	88	90	96	3
Universitet/høgskole II+ .....	14	32	49	58	63	76	88	93	98	2
Under 200 000 .....	14	23	36	45	49	61	73	79	91	8
200 000 - 299 000 .....	9	24	35	42	48	60	73	79	91	9
300 000 - 399 000 .....	11	23	38	47	52	65	73	81	93	6
400 000 - 499 000 .....	11	23	40	50	56	74	82	88	97	3
500 000 - 599 000 .....	10	28	43	52	56	70	82	88	97	2
600 000 eller mer .....	10	24	39	50	54	69	81	88	98	2
Tettbygd 100 000 eller flere ..	12	25	39	49	52	68	79	86	97	3
Tettbygd 20 000-99 000 .....	12	28	43	52	56	70	79	85	92	7
Tettbygd under 20 000 .....	12	25	40	49	54	68	78	86	96	4
Spredtbygd .....	9	19	34	41	47	61	72	79	93	7
Oslo/Akershus .....	10	20	33	42	46	61	74	82	94	5
Østlandet ellers .....	11	23	38	48	52	67	78	83	94	6
Agder/Rogaland .....	15	30	47	56	60	69	76	84	92	7
Vestlandet .....	9	25	42	47	53	67	78	86	96	4
Trøndelag .....	13	31	42	52	58	73	83	87	99	1
Nord-Norge .....	11	21	32	41	47	65	74	83	93	5
9-24 år hos foreldre .....	16	36	55	68	71	87	91	92	92	7
Enslige ellers 9-44 år .....	12	23	35	43	47	68	84	89	97	2
Enslige 45-79 år .....	5	14	26	36	39	47	57	73	89	9
Enslige forsørgere .....	15	21	43	51	67	79	89	89	98	2
Gifte/samboende med barn 0-6 år .....	10	24	37	45	50	64	78	86	96	3
Gifte/samboende med barn 7-17 år .....	15	29	42	53	56	70	81	88	98	2
Gifte/samboende 16-44 år uten barn .....	10	24	40	49	53	65	77	85	92	7
Gifte/samboende 45-79 år uten barn .....	8	16	28	34	40	53	64	74	95	5

**Figur 30. Andel som har benyttet ulike bibliotekstilbud siste 12 måneder. 2000**

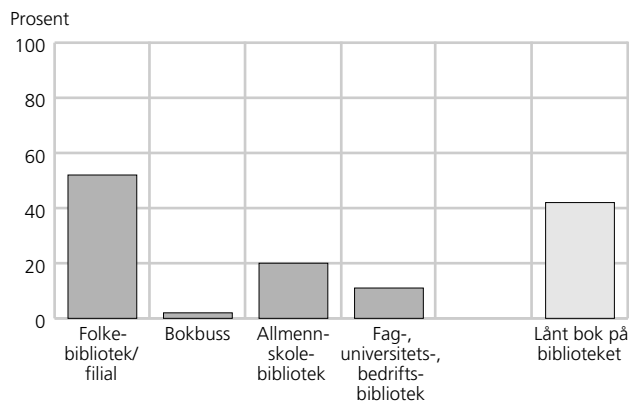

**Tabell 47. Andel som har benyttet ulike bibliotekstilbud siste 12 måneder 1991-2000 og etter kjønn, alder, utdanning og landsdel. 2000. Prosent**

	Folkebibliotek/filial	Bokbuss	Allmennskolebibliotek	Fag-, universitets-, bedriftsbibliotek	Lånt bok på bibliotek
1991 .....	48	3		23 <sup>1</sup>	46
1994 .....	51	3		26 <sup>1</sup>	43
1997 .....	51	3	18	11	43
2000 .....	52	2	20	11	42
Menn .....	45	2	17	12	34
Kvinner .....	59	3	22	11	50
9-15 år .....	70	6	76	2	59
16-24 år .....	68	2	40	22	54
25-44 år .....	49	2	7	15	40
45-66 år .....	45	1	7	8	35
67-79 år .....	35	1	1	1	27
Ungdomsskole .....	42	1	28	2	32
Videregående skole .....	45	2	7	7	36
Universitet/høgskole I .....	53	2	9	22	45
Universitet/høgskole II+ .....	62	2	10	28	50
Oslo/Akershus .....	46	2	17	14	37
Østlandet ellers .....	52	1	20	6	42
Agder/Rogaland .....	60	3	23	12	47
Vestlandet .....	51	3	19	12	44
Trøndelag .....	58	1	21	19	48
Nord-Norge .....	46	3	21	10	35

<sup>1</sup> I 1991 og 1994 ble det ikke skilt mellom skolebibliotek og fag-, universitets- og bedriftsbibliotek.



- **57 prosent er tilskuere på idrettsarrangement i løpet av et år.**
- **Menn går mer på idrettsarrangement enn kvinner.**
- **Aldersgruppen 16-19 år går mest på slike arrangement.**
- **Utdanning har liten sammenheng med besøk på idrettsarrangement.**
- **5 prosent har aldri vært på et slikt arrangement.**
- **Mer enn tre av fem ser på fotballkamp når de er på idrettsarrangement.**

57 prosent av befolkningen hadde i 2000 vært tilskuer til idrettsarrangement siste 12 måneder. Dette er noe høyere enn ved forrige undersøkelse i 1997. Gjennomsnittlig antall besøk på slike arrangement var 5,2 per år i 2000. Dette er det laveste antall besøk som er målt de siste 10 åra. Blant de 57 prosent som besøkte idrettsarrangement, var antallet besøk på 9,1 i gjennomsnitt.

Som undersøkelsen også tidligere har vist, går menn i større grad på idrettsarrangement enn kvinner. Dette gjelder alle aldersgrupper. Likevel er det slik at andelen på idrettsarrangement per år er temmelig lik mellom gutter og jenter i aldersgruppen 9-15 år.

Barn og unge er de som i størst grad har vært og sett på noe slikt arrangement i løpet av året. I aldersgruppen 16-19 år er andelen på hele 84 prosent. Det er også i denne gruppen vi finner høyest antall besøk per år. Kvinner i aldersgruppen 67-79 år har derimot i minst grad vært på slike arrangement.

Idrettsarrangement er det eneste kulturtilbudet hvor det ikke er noen tydelig sammenheng mellom besøksandel og utdanningsnivå. Derimot har hushold-

ningsinntekt en sammenheng. Andelen som går på slike arrangement er høyere blant dem som tjener mye.

Det er ikke noen klare forskjeller i andelen besøk på idrettsarrangement i forhold til folks bostedsstrøk. Heller ingen landsel skiller seg spesielt ut som spesielt aktive på dette området. Det er særlig gifte/samboende med barn i alderen 7-17 år som går mye på slike arrangement. Det samme gjelder personer som bor i husholdninger med mange medlemmer.

78 prosent har vært og sett på et idrettsarrangement i løpet av de siste fem åra. 5 prosent har aldri vært på noe slikt arrangement. Dette gjelder særlig de yngste og de eldste, spesielt eldre kvinner og personer med lav utdanning og inntekt.

62 prosent av de som har vært på idrettsarrangement siste år så på fotball sist de var på et slikt arrangement. 14 prosent så på håndball og 5 prosent så på en eller annen form for skiidrett. Dette forholdet mellom idrettsgrenene har holdt seg nokså stabilt de siste 10 åra. Menn ser i større grad på fotball enn kvinner, men de på sin side ser mer på håndball enn menn når de går på idrettsarrangement.

# Idrettsarrangement

**Figur 31. Andel som har vært på idrettsarrangement siste 12 måneder, etter kjønn, alder og utdanning. 2000**

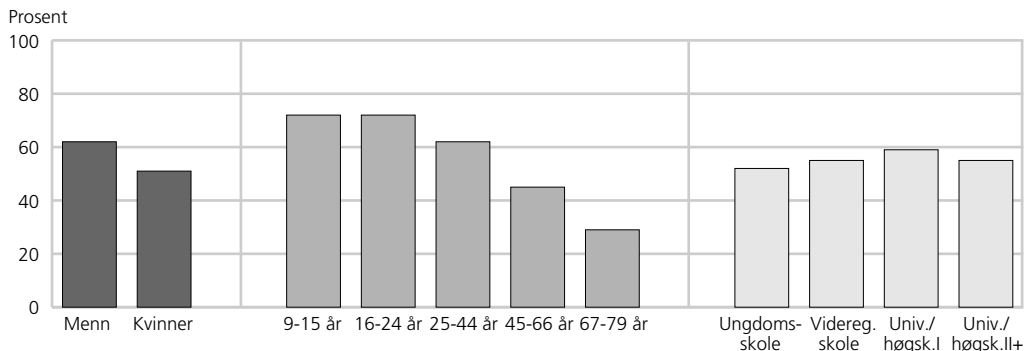

**Tabell 48. Andel som har vært på idrettsarrangement og antall besøk i gjennomsnitt siste 12 måneder, etter kjønn, alder og utdanning. 1991, 1994, 1997 og 2000**

	1991	1994	1997	2000
<b>Prosentandel, alle</b> .....	<b>57</b>	<b>59</b>	<b>54</b>	<b>57</b>
Menn .....	66	65	61	62
Kvinner .....	49	53	48	51
9-15 år .....	79	79	76	72
16-24 år .....	69	74	69	72
25-44 år .....	62	65	61	62
45-66 år .....	44	45	45	45
67-79 år .....	32	22	19	29
Ungdomsskole .....	49	46	42	52
Videregående skole .....	58	57	54	55
Universitet/høgskole I .....	58	62	58	59
Universitet/høgskole II+ .....	52	63	54	55
<b>Antall besøk, alle</b> .....	<b>6,2</b>	<b>6,7</b>	<b>6,2</b>	<b>5,2</b>
Menn .....	7,5	8,4	7,4	6,0
Kvinner .....	4,9	5,0	5,0	4,4
9-15 år .....	10,2	7,9	7,2	5,6
16-24 år .....	8,5	9,7	7,2	6,9
25-44 år .....	7,2	7,4	8,4	6,6
45-66 år .....	3,5	4,8	4,7	3,5
67-79 år .....	2,0	1,8	0,9	1,5
Ungdomsskole .....	5,5	5,3	4,3	5,7
Videregående skole .....	6,2	6,9	6,9	4,8
Universitet/høgskole I .....	6,2	6,8	6,2	5,2
Universitet/høgskole II+ .....	4,8	6,4	5,9	5,4

**Tabell 49. Andel som har vært på idrettsarrangement siste 12 måneder, gjennomsnittlig antall besøk blant alle og blant besøkende, i ulike befolkningsgrupper. 2000**

	Prosent- andel	Antall besøk			Prosent- andel	Antall besøk	
		Alle	Besøk- ende			Alle	Besøk- ende
<b>Alle</b> .....	57	5,2	9,1				
<b>Kjønn</b>				<b>Husholdningsinntekt</b>			
Menn .....	62	6,0	9,6	Under 200 000 .....	45	3,2	6,9
Kvinner .....	51	4,4	8,4	200 000-299 000 .....	56	4,4	8,0
				300 000-399 000 .....	57	5,7	10,0
<b>Alder</b>				400 000-499 000 .....	61	5,7	9,3
9-12 år .....	70	4,2	5,9	500 000-599 000r .....	66	7,1	10,7
13-15 år .....	75	7,4	9,7	600 000 eller mer .....	63	6,3	10,0
16-19 år .....	84	9,6	11,2				
20-24 år .....	62	4,9	7,8	<b>Landsdel</b>			
25-34 år .....	60	6,5	10,8	Oslo/Akershus .....	51	4,6	9,0
35-44 år .....	64	6,7	10,4	Østlandet ellers .....	55	5,3	9,7
45-54 år .....	51	4,6	9,0	Agder/Rogaland .....	58	5,7	9,8
55-66 år .....	37	2,1	5,6	Vestlandet .....	61	5,6	9,1
67-79 år .....	29	1,5	5,1	Trøndelag .....	61	5,4	8,8
				Nord-Norge .....	62	4,6	7,2
<b>Kjønn/alder</b>							
Menn				<b>Bostedsstrøk</b>			
9-15 år .....	72	6,0	8,2	Tettbygd 100 000 eller			
16-24 år .....	79	9,1	11,5	flere .....	54	4,6	8,5
25-44 år .....	68	7,3	10,7	Tettbygd 20 000-99 000 ...	60	6,5	10,7
45-66 år .....	52	4,2	8,0	Tettbygd under 20 000 .....	60	6,0	9,9
67-79 år .....	33	2,1	5,9	Spredtbygd .....	53	3,7	6,8
Kvinner							
9-15 år .....	73	5,1	6,9	<b>Familiefase</b>			
16-24 år .....	65	4,7	7,1	9-24 år hos foreldre .....	74	7,1	9,4
25-44 år .....	56	5,9	10,5	Enslige ellers 9-44 år .....	60	4,7	7,8
45-66 år .....	36	2,7	7,5	Enslige 45-79 år .....	27	1,4	5,1
67-79 år .....	25	1,0	4,0	Enslige forsørgere .....	67	6,5	9,7
				Giftet/samboende med			
<b>Yrkesstatus (16-79 år)</b>				barn 0-6 år .....	59	5,1	8,7
Yrkesgruppe 1-2 .....	60	5,9	9,9	Giftet/samboende med			
Yrkesgruppe 3 .....	58	6,1	10,5	barn 7-17 år .....	74	9,9	13,4
Yrkesgruppe 4-5 .....	60	6,0	10,0	Giftet/samboende			
Yrkesgruppe 6-9 .....	60	5,1	8,6	16-44 år uten barn .....	54	5,4	9,9
Elever/studenter .....	70	6,7	9,5	Giftet/samboende			
Trygd./Pensjonister .....	32	1,9	6,0	45-79 år uten barn .....	40	2,5	6,2
Hjemmearbeidende .....	39	5,0	11,3				
				<b>Husholdningsstørrelse</b>			
<b>Utdanning (16-79 år)</b>				Bor alene .....	43	3,1	7,0
Ungdomsskole .....	52	5,7	11,0	2 husholdningsmedlemmer	44	3,1	7,0
Videregående skole .....	55	4,8	8,7	3 husholdningsmedlemmer	59	5,4	9,1
Universitet/høgskole I .....	59	5,2	8,7	4 husholdningsmedlemmer	69	7,1	10,3
Universitet/høgskole II+ .....	55	5,4	9,7	5 husholdningsmedlemmer			
				eller flere .....	74	8,1	10,8

# Idrettsarrangement

**Figur 32. Andel som har vært på idrettsarrangement i ulike tidsperioder. 2000. Akkumulert prosent**

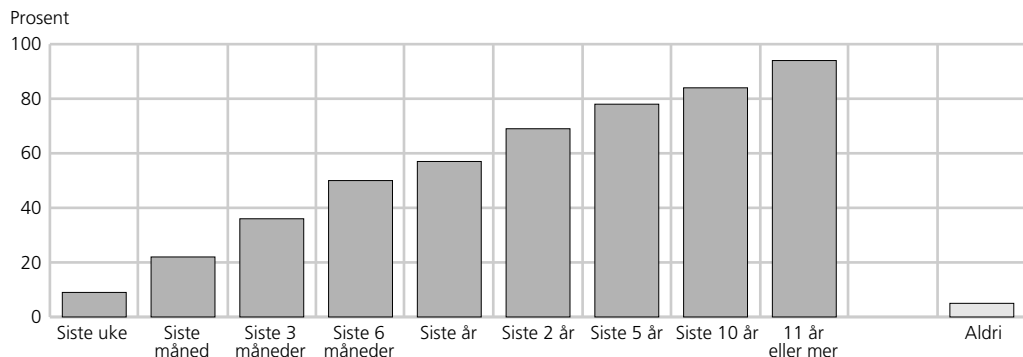

**Tabell 50. Andel som har vært på idrettsarrangement i ulike tidsperioder 1991-2000 og etter kjønn og alder. 2000. Akkumulert prosent**

	Siste uke	Siste md.	Siste 3 md.	Siste 6 md.	Siste år	Siste 2 år	Siste 5 år	Siste 10 år	11 år el. mer	Aldri
1991 .....	10	23	37	48	57	..	..	..	..	..
1994 .....	10	24	37	49	59	70	78	84	91	5
1997 .....	9	22	35	47	54	66	77	83	94	5
2000 .....	9	22	36	50	57	69	78	84	94	5
Menn .....	10	24	41	54	62	73	81	87	96	3
Kvinner .....	9	20	32	44	51	65	75	82	92	7
9-12 år .....	11	31	50	62	70	83	87	87	87	11
13-15 år .....	16	38	49	64	75	90	94	94	94	4
16-19 år .....	17	38	61	76	84	95	97	97	97	1
20-24 år .....	7	23	38	58	62	78	90	95	95	4
25-34 år .....	10	22	37	51	60	75	83	90	95	4
35-44 år .....	12	28	44	57	64	76	84	89	96	4
45-54 år .....	8	20	32	44	51	61	75	82	95	4
55-66 år .....	3	8	16	30	37	49	62	75	97	3
67-79 år .....	3	8	17	24	29	36	43	55	85	11
Menn										
9-15 år .....	14	33	48	61	72	86	91	92	92	6
16-24 år .....	12	34	54	73	79	89	93	97	97	2
25-44 år .....	12	27	46	60	68	81	89	93	98	2
45-66 år .....	7	17	29	44	52	61	73	81	98	1
67-79 år .....	5	11	25	29	33	40	47	61	88	7
Kvinner										
9-15 år .....	12	34	51	65	73	86	88	89	89	10
16-24 år .....	11	25	43	58	65	83	93	95	95	4
25-44 år .....	11	23	36	49	56	70	79	86	93	6
45-66 år .....	4	12	20	30	36	50	65	77	93	6
67-79 år .....	1	4	9	19	25	32	39	49	82	16

**Tabell 51. Andel som har vært på idrettsarrangement i ulike tidsperioder, etter yrkesstatus, utdanning, husholdningsinntekt, bostedsstrøk, landsdel og familiefase. 2000. Akkumulert prosent**

	Siste uke	Siste md.	Siste 3 md.	Siste 6 md.	Siste år	Siste 2 år	Siste 5 år	Siste 10 år	11 år el. mer	Aldri
Yrkesgruppe 1-2 .....	13	24	39	50	60	73	81	87	97	3
Yrkesgruppe 3 .....	9	25	40	52	58	71	82	89	96	3
Yrkesgruppe 4-5 .....	12	25	39	54	60	75	84	91	97	3
Yrkesgruppe 6-9 .....	8	17	32	51	60	70	80	88	97	3
Elever/studenter .....	9	28	48	66	70	81	90	92	93	6
Trygd./Pensjonister .....	3	9	18	27	32	40	52	64	90	10
Hjemmearbeidende .....	5	16	24	29	39	51	58	66	78	7
Ungdomsskole .....	10	22	33	46	52	64	72	80	92	7
Videregående skole .....	7	19	34	49	55	68	78	86	96	4
Universitet/høgskole I .....	13	26	40	55	59	67	79	84	98	2
Universitet/høgskole II+ .....	9	21	35	46	55	68	76	83	95	5
Under 200 000 .....	5	16	27	39	45	58	70	77	91	9
200 000 - 299 000 .....	11	22	37	50	56	66	73	81	94	5
300 000 - 399 000 .....	8	20	35	49	57	70	79	86	96	4
400 000 - 499 000 .....	11	24	39	54	61	74	82	87	96	4
500 000 - 599 000 .....	12	27	43	59	66	76	82	89	95	4
600 000 eller mer .....	11	27	42	54	63	75	84	89	96	4
Tettbygd 100 000 eller flere ..	8	23	35	46	54	65	74	81	92	7
Tettbygd 20 000-99 000 .....	12	25	39	51	60	70	80	86	95	4
Tettbygd under 20 000 .....	11	24	40	54	60	73	80	87	95	4
Sprettbygd .....	6	17	30	46	53	68	78	84	95	5
Oslo/Akershus .....	9	20	30	42	51	62	72	79	91	7
Østlandet ellers .....	11	22	36	49	55	67	77	85	95	4
Agder/Rogaland .....	10	24	37	50	58	72	78	84	94	6
Vestlandet .....	8	24	42	55	61	72	79	86	96	3
Trøndelag .....	8	24	37	53	61	76	88	92	96	4
Nord-Norge .....	7	20	35	52	62	71	79	84	92	5
9-24 år hos foreldre .....	13	32	50	66	74	87	92	93	93	6
Ensl. ellers 9-44 år .....	9	23	38	50	60	76	84	91	93	5
Enslige 45-79 år .....	1	6	12	23	27	31	46	59	86	8
Enslige forsørgere .....	18	36	47	59	67	76	87	93	95	5
Gifte/samboende med barn 0-6 år .....	8	20	36	50	59	73	82	88	95	4
Gifte/samboende med barn 7-17 år .....	18	39	55	68	74	83	89	92	97	3
Gifte/samboende 16-44 år uten barn .....	9	23	34	49	54	70	83	89	95	4
Gifte/samboende 45-79 år uten barn .....	4	11	22	33	40	52	63	74	95	5

# Idrettsarrangement

Figur 33. Andel som var på ulike typer arrangement sist de var på idrettsarrangement. 2000

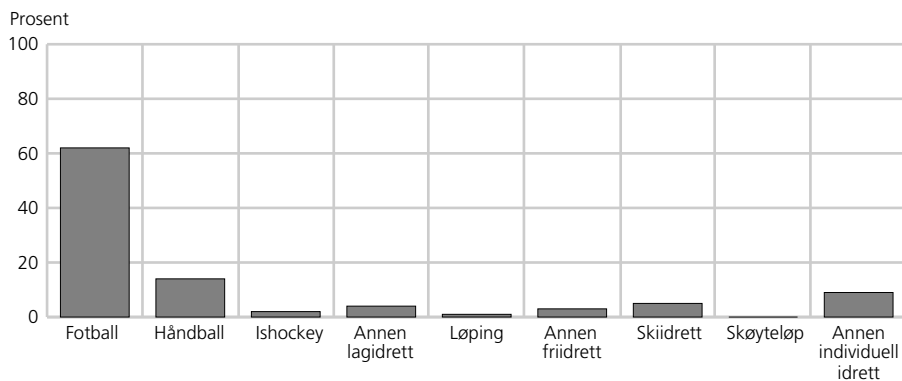

Tabell 52. Andel som var på ulike typer arrangement sist de var på idrettsarrangement 1991-2000 og etter kjønn, alder, utdanning og landsdel. 2000. Prosent

	Fotball	Håndball	Ishockey	Annen lagidrett	Løping	Annen friidrett	Skiidrett	Skøyte løp	Annen individuell idrett
1991 .....	61	14	3	5	3	5	5	0	6
1994 .....	52	14	3	3	3	2	13	2	9
1997 .....	60	14	2	3	2	4	8	0	7
2000 .....	62	14	2	4	1	3	5	0	9
Menn .....	68	9	3	3	1	3	5	0	7
Kvinner .....	54	21	0	4	1	3	5	0	11
9-15 år .....	60	18	1	4	2	3	5	0	8
16-24 år .....	67	11	1	6	0	2	4	0	8
25-44 år .....	59	16	2	2	1	3	5	1	10
45-66 år .....	62	13	2	3	0	4	6	0	9
67-79 år .....	64	9	3	5	2	2	5	0	11
Ungdomsskole .....	66	17	2	3	0	2	3	0	7
Videregående skole .....	62	12	2	4	0	3	6	0	11
Universitet/høgskole I .....	61	20	2	2	1	4	3	0	6
Universitet/høgskole II+ ....	60	12	2	4	2	5	4	1	10
Oslo/Akershus .....	52	14	3	4	3	4	8	0	12
Østlandet ellers .....	50	23	5	2	1	5	4	0	10
Agder/Rogaland .....	66	17	0	4	1	2	2	1	7
Vestlandet .....	70	8	0	6	0	3	2	0	11
Trøndelag .....	68	9	2	3	2	3	6	0	7
Nord-Norge .....	75	7	0	2	1	1	8	0	6

**Tabell 53. Andel som har vært på ulike kulturtilbud siste tre måneder i ulike perioder av året. 1991-2000. Prosent**

		1991	1994	1997	2000
Kino	Mars .....	39	40	42	47
	Juni .....	42	45	40	46
	September .....	42	45	40	41
	Desember .....	36	46	39	46
Teater/musikal/revy	Mars .....	19	22	21	26
	Juni .....	22	19	22	28
	September .....	9	14	13	16
	Desember .....	24	24	25	27
Opera/operette	Mars .....	1	2	3	1
	Juni .....	2	2	2	2
	September .....	2	1	1	1
	Desember .....	2	2	2	3
Ballett-/danseforestilling	Mars .....	3	4	3	5
	Juni .....	4	4	3	6
	September .....	3	2	3	4
	Desember .....	2	3	6	6
Klassisk konsert	Mars .....	17	16	20	24
	Juni .....	13	16	16	18
	September .....	11	9	11	10
	Desember .....	18	19	22	18
Populærkonsert	Mars .....	14	14	15	19
	Juni .....	22	26	21	23
	September .....	16	20	23	26
	Desember .....	17	20	18	20
Kunstutstilling	Mars .....	16	16	16	19
	Juni .....	22	18	22	21
	September .....	22	22	22	27
	Desember .....	24	26	23	21
Museum	Mars .....	9	9	9	17
	Juni .....	17	17	19	20
	September .....	27	22	25	27
	Desember .....	14	14	14	14
Folkebibliotek	Mars .....	40	40	37	42
	Juni .....	38	38	43	38
	September .....	32	36	34	35
	Desember .....	41	38	39	40
Idrettsarrangement	Mars .....	24	30	27	30
	Juni .....	45	38	40	38
	September .....	43	44	41	40
	Desember .....	34	36	31	37

**Tabell 54. Andel profesjonelle arrangement blant dem som har benyttet ulike kulturtilbud 1994, 1997 og 2000 og etter kjønn, alder, yrkesstatus, utdanning, bostedsstrøk og landsdel. 2000. Prosent**

	Teater/ musikal/revy	Opera/ operette	Ballett-/danse- forestilling	Klassisk konsert	Populær- konsert	Kunst- utstilling
1994 .....	68	93	50	49	66	72
1997 .....	68	95	54	50	62	77
2000 .....	68	85	47	53	67	77
Menn .....	66	90	46	54	71	78
Kvinner .....	69	81	47	53	62	77
9-12 år .....	56	53	25	35	45	71
13-15 år .....	52	56	63	30	68	66
16-19 år .....	60	28	26	53	55	61
20-24 år .....	61	83	42	51	68	75
25-34 år .....	67	95	78	50	73	78
35-44 år .....	69	100	42	51	73	77
45-54 år .....	71	96	62	68	68	84
55-66 år .....	76	79	48	57	47	72
67-79 år .....	80	100	24	59	51	80
Menn						
9-15 år .....	47	43	44	32	44	60
16-24 år .....	58	85	21	49	67	69
25-44 år .....	65	100	63	48	83	82
45-66 år .....	73	94	40	62	66	76
67-79 år .....	82	100	37	72	48	84
Kvinner						
9-15 år .....	61	74	38	34	76	75
16-24 år .....	61	53	40	53	57	68
25-44 år .....	70	97	56	53	62	75
45-66 år .....	73	76	65	64	62	83
67-79 år .....	78	100	0	46	69	70
Yrkesgruppe 1-2 .....	79	96	72	67	80	85
Yrkesgruppe 3 .....	68	91	75	54	67	79
Yrkesgruppe 4-5 .....	65	88	31	51	59	69
Yrkesgruppe 6-9 .....	55	61	38	47	66	61
Elever/studenter .....	58	75	41	51	63	78
Trygd./Pensjonister .....	74	95	12	58	55	78
Hjemmearbeidende .....	73	0	23	55	30	60
Ungdomsskole .....	64	54	17	46	52	68
Videregående skole .....	63	86	39	48	63	70
Universitet/høgskole I .....	75	90	93	65	76	74
Universitet/høgskole II+ .....	76	95	76	68	76	86
Tettbygd 100 000 eller flere ..	83	92	62	71	76	90
Tettbygd 20 000-99 000 .....	68	88	28	60	68	76
Tettbygd under 20 000 .....	62	74	39	44	65	71
Spredtbygd .....	51	80	41	40	51	65
Oslo/Akershus .....	80	92	65	63	75	82
Østlandet ellers .....	57	77	42	39	65	75
Agder/Rogaland .....	68	93	40	58	71	78
Vestlandet .....	69	70	46	54	64	79
Trøndelag .....	56	86	31	61	58	71
Nord-Norge .....	69	100	44	46	58	66



**Tabell 55. Interesse for å benytte ulike kulturtilbud. 1994, 1997 og 2000. Prosent**

		Meget interessert	Ganske interessert	Litt interessert	Ikke interessert
Kino	1994 .....	14	29	36	22
	1997 .....	14	27	36	22
	2000 .....	16	31	36	17
Teater	1994 .....	9	23	38	29
	1997 .....	8	23	40	29
	2000 .....	7	22	40	30
Opera	1994 .....	4	7	19	70
	1997 .....	4	8	21	68
	2000 .....	3	6	18	71
Ballett	1994 .....	3	6	18	73
	1997 .....	3	5	20	72
	2000 .....	2	7	18	72
Klassisk konsert	1994 .....	7	13	29	51
	1997 .....	7	15	30	49
	2000 .....	6	15	31	47
Annen type konsert	1994 .....	16	32	32	21
	1997 .....	15	32	33	20
	2000 .....	14	33	32	19
Kunstutstilling	1994 .....	10	23	33	34
	1997 .....	10	24	34	32
	2000 .....	8	22	36	33
Museum	1994 .....	10	30	43	17
	1997 .....	11	31	40	18
	2000 .....	8	28	43	20
Bibliotek	1994 .....	15	24	36	25
	1997 .....	14	26	36	24
	2000 .....	13	24	37	25
Idrettsarrangement	1994 .....	23	26	29	22
	1997 .....	24	25	29	22
	2000 .....	20	28	29	23
Bøker	1994 .....	29	33	31	7
	1997 .....	27	31	33	9
	2000 .....	25	29	34	11
Ukeblad	1994 .....	6	23	48	23
	1997 .....	7	20	46	26
	2000 .....	6	21	46	27

# Kulturinteresse

**Tabell 56. Andelen som er meget/ganske interessert i å gå på kino, teater, opera, ballett, klassisk konsert og annen type konsert, etter kjønn, alder, yrkesstatus, utdanning, bosted og landsdel. 2000. Prosent**

	Kino	Teater	Opera	Ballett	Klassisk konsert	Annen konsert
<b>Alle</b> .....	<b>46</b>	<b>29</b>	<b>10</b>	<b>9</b>	<b>21</b>	<b>49</b>
Menn .....	44	20	6	3	17	46
Kvinner .....	48	39	14	15	26	53
9-12 år .....	77	28	2	6	11	40
13-15 år .....	78	10	1	5	6	54
16-19 år .....	81	15	3	7	7	71
20-24 år .....	77	24	6	6	16	66
25-34 år .....	55	28	7	7	17	58
35-44 år .....	43	36	11	10	25	54
45-54 år .....	28	33	10	10	24	42
55-66 år .....	21	39	22	15	35	36
67-79 år .....	7	28	19	10	32	23
Menn						
9-15 år .....	81	15	1	2	8	40
16-24 år .....	82	12	1	1	11	67
25-44 år .....	47	20	4	2	14	53
45-66 år .....	18	24	10	5	23	36
67-79 år .....	6	24	16	6	31	22
Kvinner						
9-15 år .....	74	26	3	9	10	51
16-24 år .....	75	28	8	12	14	69
25-44 år .....	50	43	13	14	28	59
45-66 år .....	34	49	21	21	35	44
67-79 år .....	8	32	22	14	34	24
Yrkesgruppe 1-2 .....	50	42	16	12	35	58
Yrkesgruppe 3 .....	49	40	17	14	33	50
Yrkesgruppe 4-5 .....	50	30	7	10	14	58
Yrkesgruppe 6-9 .....	36	15	4	3	8	41
Elever/studenter .....	72	24	4	9	15	72
Trygd./Pensjonister .....	10	29	16	9	30	29
Hjemmearbeidende .....	36	26	7	7	17	39
Ungdomsskole .....	36	17	4	6	10	42
Videregående skole .....	39	25	8	6	19	48
Universitet/høgskole I .....	39	39	18	11	27	53
Universitet/høgskole II+ .....	53	48	20	18	41	57
Tettbygd 100 000 eller flere .....	56	39	11	12	26	54
Tettbygd 20 000-99 000 .....	48	26	13	8	26	48
Tettbygd under 20 000 .....	43	27	9	8	18	47
Spredtbygd .....	39	26	8	7	18	47
Oslo/Akershus .....	53	39	15	13	27	52
Østlandet ellers .....	42	26	10	8	21	46
Agder/Rogaland .....	45	27	6	6	19	50
Vestlandet .....	48	29	8	9	21	51
Trøndelag .....	50	29	7	7	<b>18</b>	<b>40</b>
Nord-Norge .....	40	24	12	10	18	54

**Tabell 57. Andelen som er meget/ganske interessert i å gå på kunstutstilling, museum, bibliotek, idrettsarrangement, lese bøker og ukeblad, etter kjønn, alder, yrkesstatus, utdanning, bosted og landsdel. 2000. Prosent**

	Kunstutstilling	Museum	Bibliotek	Idretts- arrangement	Bøker	Ukeblad
<b>All .....</b>	<b>30</b>	<b>37</b>	<b>38</b>	<b>48</b>	<b>54</b>	<b>27</b>
Menn .....	22	36	30	57	40	17
Kvinner .....	38	37	46	38	68	36
9-12 år .....	17	35	46	69	49	28
13-15 år .....	11	16	29	66	35	39
16-19 år .....	13	18	31	70	42	46
20-24 år .....	23	25	41	55	52	34
25-34 år .....	29	36	38	47	55	29
35-44 år .....	36	45	41	53	60	21
45-54 år .....	39	42	36	41	57	18
55-66 år .....	42	45	38	30	58	21
67-79 år .....	29	37	32	25	56	26
Menn						
9-15 år .....	12	29	35	74	33	23
16-24 år .....	11	23	30	73	32	28
25-44 år .....	18	38	28	59	37	14
45-66 år .....	33	42	27	47	47	14
67-79 år .....	32	41	34	36	51	14
Kvinner						
9-15 år .....	17	25	44	60	54	43
16-24 år .....	26	22	42	50	64	50
25-44 år .....	45	43	50	42	75	35
45-66 år .....	48	44	49	24	70	25
67-79 år .....	27	33	29	15	60	38
Yrkesgruppe 1-2 .....	47	52	47	46	66	15
Yrkesgruppe 3 .....	40	38	45	47	69	17
Yrkesgruppe 4-5 .....	31	34	37	51	57	36
Yrkesgruppe 6-9 .....	14	29	17	49	31	24
Elever/studenter .....	24	30	48	60	53	29
Trygd./Pensjonister .....	32	41	34	28	54	29
Hjemmearbeidende .....	27	31	39	36	54	47
Ungdomsskole .....	16	26	24	48	37	39
Videregående skole .....	28	35	34	48	51	28
Universitet/høgskole I .....	42	43	44	43	68	18
Universitet/høgskole II+ .....	50	52	52	40	74	13
Tettbygd 100 000 eller flere .....	35	39	37	44	61	23
Tettbygd 20 000-99 000 .....	31	35	41	50	53	27
Tettbygd under 20 000 .....	29	37	38	52	53	28
Spredtbygd .....	26	35	35	44	49	28
Oslo/Akershus .....	34	41	35	43	58	24
Østlandet ellers .....	30	38	38	48	53	27
Agder/Rogaland .....	30	32	41	45	52	28
Vestlandet .....	27	35	36	49	56	26
Trøndelag .....	28	36	39	54	54	25
Nord-Norge .....	27	36	36	54	48	32

# Kulturtilgang

**Tabell 58. Avstand til nærmeste lokale/sted hvor ulike kulturtilbud er jevnlig tilgjengelig. 1991-2000. Prosent**

		Under 1 km	1-4,9 km	5-9,9 km	10-24 km	25-49 km	50 km eller mer
Kino/lokale som brukes til kinoforestillinger	1991 .....	16	39	21	18	7 <sup>1</sup>	
	1994 .....	14	39	20	19	6	2
	1997 .....	12	38	20	21	7	2
	2000 .....	12	35	19	22	9	3
Teater/lokale som brukes til teaterforestillinger	1991 .....	7	23	16	16	38 <sup>1</sup>	
	1994 .....	7	23	15	16	12	26
	1997 .....	6	23	15	21	13	23
	2000 .....	6	23	15	22	14	19
Konsertsal/lokale som brukes til konserter	1991 .....	8	26	16	17	34 <sup>1</sup>	
	1994 .....	8	28	17	15	11	21
	1997 .....	8	24	16	21	12	19
	2000 .....	8	25	16	21	13	16
Galleri/kunstsamling	1991 .....	11	33	18	16	22 <sup>1</sup>	
	1994 .....	11	34	18	16	9	13
	1997 .....	9	30	17	20	10	14
	2000 .....	10	29	18	20	10	11
Museum	1991 .....	10	32	22	21	15 <sup>1</sup>	
	1994 .....	9	35	22	21	8	4
	1997 .....	9	33	20	24	9	6
	2000 .....	9	32	19	23	10	6
Idrettsplass/idrettshall	1991 .....	38	44	11	6	1 <sup>1</sup>	
	1994 .....	36	47	9	5	2	0
	1997 .....	33	49	11	6	1	0
	2000 .....	32	48	11	6	1	0
Bibliotek/offentlig boksamling	1991 .....	23	50	16	9	2 <sup>1</sup>	
	1994 .....	23	50	15	10	2	0
	1997 .....	20	50	17	10	2	1
	2000 .....	18	51	17	10	3	0
Bokhandel	1991 .....	20	42	18	12	8 <sup>1</sup>	
	1994 .....	22	44	14	11	6	3
	1997 .....	20	43	16	14	5	2
	2000 .....	19	42	16	14	7	2

<sup>1</sup> I 1991 het øverste kategori 25 km eller mer.

**Tabell 59. Avstand til nærmeste lokale/sted hvor kinoforestillinger, teaterforestillinger og konserter er jevnlig tilgjengelig etter kjønn, alder, yrkesstatus, utdanning, bosted og landsdel. 2000. Prosent**

	Kino/lokale som brukes til kinoforestillinger			Teater/lokale som brukes til teaterforestillinger			Konsertsal/lokale som brukes til konserter		
	Under 5 km	5-24 km	25 km eller mer	Under 5 km	5-24 km	25 km eller mer	Under 5 km	5-24 km	25 km eller mer
<b>Alle</b> .....	<b>47</b>	<b>41</b>	<b>12</b>	<b>29</b>	<b>37</b>	<b>34</b>	<b>33</b>	<b>37</b>	<b>30</b>
Menn .....	46	43	11	29	38	34	33	38	29
Kvinner .....	47	40	14	30	36	34	33	36	31
9-12 år .....	44	41	15	28	39	33	29	42	30
13-15 år .....	44	44	12	30	43	27	32	43	25
16-19 år .....	46	40	14	26	38	36	31	36	33
20-24 år .....	55	33	12	44	29	27	45	32	23
25-34 år .....	47	41	12	34	37	29	37	36	28
35-44 år .....	44	47	9	24	39	37	30	38	32
45-54 år .....	45	44	11	26	39	36	32	39	29
55-66 år .....	45	39	16	24	34	42	27	37	36
67-79 år .....	50	38	12	29	37	34	36	35	29
Menn									
9-15 år .....	47	40	12	33	36	31	35	37	28
16-24 år .....	46	42	12	34	33	33	39	35	27
25-44 år .....	46	45	9	28	40	32	33	39	28
45-66 år .....	43	44	12	23	38	39	28	40	32
67-79 år .....	54	36	10	34	39	27	40	36	25
Kvinner									
9-15 år .....	40	45	15	25	46	29	25	48	27
16-24 år .....	56	30	13	38	32	29	39	33	28
25-44 år .....	45	42	12	31	36	34	33	35	32
45-66 år .....	47	38	15	28	35	37	32	36	32
67-79 år .....	46	40	14	24	35	42	32	35	34
Yrkesgruppe 1-2 .....	55	36	9	34	37	28	40	36	23
Yrkesgruppe 3 .....	48	43	9	31	40	29	38	38	24
Yrkesgruppe 4-5 .....	47	43	11	30	38	32	33	39	28
Yrkesgruppe 6-9 .....	36	49	15	18	37	45	20	38	42
Elever/studenter .....	53	36	11	38	29	33	40	31	29
Trygd./Pensjonister .....	48	39	13	27	36	37	33	35	32
Hjemmearbeidende .....	27	39	34	22	27	51	22	32	46
Ungdomsskole .....	41	44	15	25	34	41	28	34	39
Videregående skole .....	44	42	14	26	36	38	29	37	34
Universitet/høgskole I .....	55	34	11	31	38	30	38	34	27
Universitet/høgskole II+ .....	56	37	6	40	37	24	45	37	17
Tettbygd 100 000 eller flere .....	54	43	3	45	52	3	43	53	4
Tettbygd 20 000-99 000 .....	65	35	1	45	41	14	52	37	11
Tettbygd under 20 000 .....	51	38	11	25	29	46	32	29	39
Spredtbygd .....	19	48	33	7	30	63	10	33	57
Oslo/Akershus .....	57	40	3	34	47	19	34	48	17
Østlandet ellers .....	48	43	10	29	33	38	35	33	32
Agder/Rogaland .....	45	44	10	26	40	34	32	39	28
Vestlandet .....	39	42	19	24	35	42	27	37	36
Trøndelag .....	39	41	20	27	35	38	31	34	35
Nord-Norge .....	46	34	20	37	28	36	40	27	34

**Tabell 60. Avstand til nærmeste galleri/kunstsamling, museum og idrettsplass/idrettshall, etter kjønn, alder, yrkesstatus, utdanning, bosted og landsdel. 2000. Prosent**

	Galleri/kunstsamling			Museum			Idrettsplass/idrettshall		
	Under 5 km	5-24 km	25 km eller mer	Under 5 km	5-24 km	25 km eller mer	Under 5 km	5-24 km	25 km eller mer
<b>Alle</b> .....	<b>39</b>	<b>38</b>	<b>22</b>	<b>42</b>	<b>42</b>	<b>16</b>	<b>81</b>	<b>17</b>	<b>2</b>
Menn .....	37	40	23	42	42	16	81	17	2
Kvinner .....	42	37	21	41	42	17	80	17	2
9-12 år .....	37	40	23	34	47	19	83	15	1
13-15 år .....	33	41	26	31	48	21	82	17	1
16-19 år .....	32	43	26	36	45	20	84	14	2
20-24 år .....	47	34	19	54	31	15	85	13	2
25-34 år .....	39	41	20	46	39	15	85	13	2
35-44 år .....	37	42	21	41	45	14	79	19	2
45-54 år .....	41	39	21	39	44	18	79	18	3
55-66 år .....	41	30	29	43	41	17	77	21	2
67-79 år .....	43	36	22	42	42	16	74	21	5
Menn									
9-15 år .....	36	37	26	34	46	20	84	15	1
16-24 år .....	35	42	24	46	39	15	85	13	3
25-44 år .....	36	43	21	46	41	13	84	15	1
45-66 år .....	35	38	27	37	45	18	75	22	4
67-79 år .....	44	38	19	45	40	15	80	17	3
Kvinner									
9-15 år .....	35	43	22	31	49	20	81	17	2
16-24 år .....	46	34	20	45	36	19	85	14	1
25-44 år .....	40	40	21	42	42	16	80	17	2
45-66 år .....	47	31	21	44	40	16	82	16	2
67-79 år .....	41	34	25	39	44	18	69	25	6
Yrkesgruppe 1-2 .....	48	35	17	49	39	12	87	12	1
Yrkesgruppe 3 .....	42	42	17	49	40	11	86	13	1
Yrkesgruppe 4-5 .....	41	40	18	42	43	15	81	17	1
Yrkesgruppe 6-9 .....	25	44	31	30	50	20	71	25	4
Elever/studenter .....	43	32	25	50	33	17	86	12	3
Trygd./Pensjonister .....	42	34	24	41	41	18	77	20	4
Hjemmearbeidende .....	25	34	41	32	34	34	63	22	15
Ungdomsskole .....	31	37	31	34	44	22	76	20	4
Videregående skole .....	36	40	24	41	42	17	77	20	3
Universitet/høgskole I .....	45	37	17	40	43	18	86	14	0
Universitet/høgskole II+ .....	53	35	12	55	37	8	90	10	1
Tettbygd 100 000 eller flere .....	51	45	4	52	45	3	93	6	2
Tettbygd 20 000-99 000 .....	58	37	5	57	38	5	90	10	1
Tettbygd under 20 000 .....	38	34	28	41	37	21	88	11	1
Spredtbygd .....	14	40	47	19	49	32	51	43	6
Oslo/Akershus .....	48	40	12	43	48	10	90	9	1
Østlandet ellers .....	40	38	23	42	42	15	79	20	2
Agder/Rogaland .....	43	42	15	47	43	10	86	13	1
Vestlandet .....	30	41	29	31	43	26	75	20	5
Trøndelag .....	37	34	28	51	36	13	80	17	3
Nord-Norge .....	35	31	34	40	33	26	71	25	5

**Tabell 61. Avstand til nærmeste bibliotek/offentlig boksamling og bokhandel, etter kjønn, alder, yrkesstatus, utdanning, bosted og landsdel. 2000. Prosent**

	Bibliotek/offentlig boksamling			Bokhandel		
	Under 5 km	5-24 km	25 km eller mer	Under 5 km	5-24 km	25 km eller mer
<b>Alle</b> .....	<b>69</b>	<b>28</b>	<b>3</b>	<b>61</b>	<b>30</b>	<b>9</b>
Menn .....	68	29	3	60	31	9
Kvinner .....	69	27	4	62	28	9
9-12 år .....	67	29	3	55	36	9
13-15 år .....	65	33	2	55	37	8
16-19 år .....	71	24	5	57	30	12
20-24 år .....	73	23	4	67	25	9
25-34 år .....	71	26	3	66	25	9
35-44 år .....	67	31	2	61	31	8
45-54 år .....	67	29	4	58	33	9
55-66 år .....	69	28	3	59	29	12
67-79 år .....	67	27	6	63	27	9
Menn						
9-15 år .....	66	31	2	56	35	9
16-24 år .....	70	27	3	61	30	9
25-44 år .....	70	27	2	63	29	8
45-66 år .....	65	31	4	55	33	11
67-79 år .....	70	26	4	64	26	9
Kvinner						
9-15 år .....	66	30	4	53	38	9
16-24 år .....	76	20	5	64	24	11
25-44 år .....	68	29	3	64	27	9
45-66 år .....	71	26	2	62	28	9
67-79 år .....	64	27	8	62	28	9
Yrkesgruppe 1-2 .....	77	21	2	71	23	6
Yrkesgruppe 3 .....	72	26	2	67	26	7
Yrkesgruppe 4-5 .....	70	27	3	64	27	9
Yrkesgruppe 6-9 .....	60	37	3	48	40	12
Elever/studenter .....	75	22	3	67	23	10
Trygd./Pensjonister .....	67	28	5	61	30	9
Hjemmearbeidende .....	51	35	14	39	32	29
Ungdomsskole .....	67	28	5	55	35	10
Videregående skole .....	65	31	4	58	31	11
Universitet/høgskole I .....	74	23	2	63	28	9
Universitet/høgskole II+ .....	78	21	1	74	21	5
Tettbygd 100 000 eller flere .....	79	20	2	83	15	1
Tettbygd 20 000-99 000 .....	75	24	1	75	25	1
Tettbygd under 20 000 .....	79	19	1	64	29	7
Spredtbygd .....	39	51	10	24	49	27
Oslo/Akershus .....	80	18	2	81	18	2
Østlandet ellers .....	67	31	2	59	34	7
Agder/Rogaland .....	67	30	2	60	33	7
Vestlandet .....	66	29	5	56	31	13
Trøndelag .....	68	28	3	55	31	13
Nord-Norge .....	61	32	8	47	32	21

**Tabell 62. Andel som har benyttet ulike kulturtilbud, etter hvor langt det er til nærmeste sted hvor slikt tilbud er tilgjengelig. 1991-2000. Prosent**

		Under 5 km	5-24 km	25 km eller mer
Kinoforestilling	1991 .....	63	55	40
	1994 .....	65	60	45
	1997 .....	65	59	37
	2000 .....	70	64	47
Teater/musikal/revy	1991 .....	47	45	42
	1994 .....	51	44	39
	1997 .....	51	45	39
	2000 .....	57	49	46
Konsert m/klassisk musikk	1991 .....	30	27	26
	1994 .....	38	35	30
	1997 .....	40	38	33
	2000 .....	40	36	34
Konsert m/populærmusikk	1991 .....	41	30	27
	1994 .....	44	37	33
	1997 .....	45	37	34
	2000 .....	44	38	35
Kunstutstilling	1991 .....	49	40	32
	1994 .....	54	42	30
	1997 .....	55	42	28
	2000 .....	56	39	31
Museum	1991 .....	48	39	28
	1994 .....	50	46	31
	1997 .....	49	44	32
	2000 .....	53	42	33
Folkebibliotek	1991 .....	51	46	29
	1994 .....	52	48	35
	1997 .....	56	44	34
	2000 .....	57	44	26
Idrettsarrangement	1991 .....	59	48	49
	1994 .....	59	58	46
	1997 .....	57	44	18
	2000 .....	59	50	28



**Tabell 63. Andel som deltar i ulike kulturaktiviteter 1991-2000. Prosent**

	1991	1994	1997	2000
<b>Medlem i:</b>				
Bokklubb .....	20	22	..	21
Filmklubb .....	1	2	2	2
Amatørteater/revygruppe .....	2	2	2	2
Kunstforening .....	5	5	4	5
Idrettslag .....	36	35	35	33
<b>Abonnerer på:</b>				
Teater .....	1	1	1	1
Opera .....	1	0	0	0
Konsert .....	1	1	0	1
<b>Aktiviteter:</b>				
Kan spille instrument .....	37	39	35	36
Spiller instrument regelmessig .....	13	13	11	11
Med i kor/orkester el. lign. ....	9	9	8	8
Driver med billedkunst/kunsthåndverk .....	15	14	12	12
<b>Aktiviteter siste 2 år:</b>				
Opptråd offentlig med teater/revygruppe .....	1	1	1	1
Opptråd offentlig med sang/musikk .....	15	16	13	15
Stilt ut billedkunst/kunsthåndverk .....	2	2	2	2
Deltatt på idrettsarrangement .....	27	28	30	32

# Kulturaktiviteter

**Tabell 64. Andel som har medlemskap og abonnement på ulike kulturtilbud, etter kjønn, alder, yrkesstatus, utdanning, bosted og landsdel. 2000. Prosent**

	Medlemskap					Abonnement		
	Bok-klubb	Film-klubb	Amatørteater/revygruppe	Kunstforening	Idrettslag	Teater	Opera	Konsert
<b>Alle .....</b>	<b>21</b>	<b>2</b>	<b>2</b>	<b>5</b>	<b>33</b>	<b>1</b>	<b>0</b>	<b>1</b>
Menn .....	12	3	2	4	38	1	0	1
Kvinner .....	31	2	2	6	27	1	0	1
9-12 år .....	23	1	7	1	63	0	0	0
13-15 år .....	14	4	4	0	52	1	0	0
16-19 år .....	9	4	5	1	40	0	0	0
20-24 år .....	15	6	4	1	29	1	0	0
25-34 år .....	26	4	1	4	28	0	0	0
35-44 år .....	30	2	2	6	31	1	1	0
45-54 år .....	28	1	1	7	34	1	0	0
55-66 år .....	16	0	1	6	28	2	1	2
67-79 år .....	6	0	0	8	13	1	0	3
<b>Menn</b>								
9-15 år .....	11	3	4	1	65	0	0	0
16-24 år .....	5	6	5	0	42	1	0	0
25-44 år .....	14	4	1	3	33	1	0	0
45-66 år .....	14	1	2	5	37	1	0	1
67-79 år .....	7	0	0	10	19	1	0	2
<b>Kvinner</b>								
9-15 år .....	28	1	8	0	51	0	0	1
16-24 år .....	20	4	4	2	25	0	0	0
25-44 år .....	41	2	2	7	26	0	0	0
45-66 år .....	33	0	1	8	25	2	1	1
67-79 år .....	6	0	0	6	8	0	1	3
Yrkesgruppe 1-2 .....	33	4	2	8	38	2	1	1
Yrkesgruppe 3 .....	32	1	2	6	36	1	0	1
Yrkesgruppe 4-5 .....	22	2	2	4	28	0	0	0
Yrkesgruppe 6-9 .....	11	3	2	1	28	1	1	0
Elever/studenter .....	17	7	4	1	40	0	0	1
Trygd./Pensjonister .....	11	0	0	8	15	0	1	2
Hjemmearbeidende .....	22	2	0	8	11	0	0	0
Ungdomsskole .....	10	2	3	2	25	0	0	0
Videregående skole .....	17	2	1	5	26	0	0	0
Universitet/høgskole I .....	27	5	3	2	36	1	0	1
Universitet/høgskole II+ .....	37	2	2	9	36	2	1	2
Tettbygd 100 000 eller flere .....	23	3	2	7	29	2	0	2
Tettbygd 20 000-99 000 .....	24	2	2	4	32	0	1	1
Tettbygd under 20 000 .....	19	1	2	4	38	1	0	0
Spredtbygd .....	19	3	3	4	29	0	0	0
Oslo/Akershus .....	22	4	2	5	31	1	0	1
Østlandet ellers .....	20	2	1	3	31	1	0	0
Agder/Rogaland .....	22	2	3	10	31	1	0	1
Vestlandet .....	19	3	3	3	34	1	0	1
Trøndelag .....	23	1	2	6	37	1	0	2
Nord-Norge .....	23	1	3	2	34	0	0	0

**Tabell 65. Andel som driver med ulike kulturaktiviteter på fritida, etter kjønn, alder, yrkesstatus, utdanning, bosted og landsdel. 2000. Prosent**

	Kan spille instrument	Spiller instrument regelmessig	Med i kor/ orkester o.l.	Driver med billedkunst/ kunsthåndverk
<b>Alle .....</b>	<b>36</b>	<b>11</b>	<b>8</b>	<b>12</b>
Menn .....	34	12	7	8
Kvinner .....	39	11	9	16
9-12 år .....	64	34	18	11
13-15 år .....	57	19	14	15
16-19 år .....	47	11	10	12
20-24 år .....	41	9	9	15
25-34 år .....	40	12	8	11
35-44 år .....	36	11	6	10
45-54 år .....	26	9	6	12
55-66 år .....	28	5	7	11
67-79 år .....	17	5	4	11
Menn				
9-15 år .....	54	23	12	8
16-24 år .....	36	12	5	5
25-44 år .....	36	12	7	4
45-66 år .....	27	9	7	11
67-79 år .....	16	4	4	13
Kvinner				
9-15 år .....	68	32	20	18
16-24 år .....	52	9	14	23
25-44 år .....	40	11	8	15
45-66 år .....	26	4	7	13
67-79 år .....	19	6	3	9
Yrkesgruppe 1-2 .....	37	12	8	9
Yrkesgruppe 3 .....	41	12	10	11
Yrkesgruppe 4-5 .....	35	8	6	11
Yrkesgruppe 6-9 .....	23	8	5	7
Elever/studenter .....	53	11	11	20
Trygd./Pensjonister .....	19	5	4	13
Hjemmearbeidende .....	27	8	7	17
Ungdomsskole .....	26	6	5	9
Videregående skole .....	31	9	7	12
Universitet/høgskole I .....	35	10	10	14
Universitet/høgskole II+ .....	43	13	9	12
Tettbygd 100 000 eller flere .....	39	12	9	12
Tettbygd 20 000-99 000 .....	41	12	8	12
Tettbygd under 20 000 .....	33	11	8	11
Spredtbygd .....	36	11	8	12
Oslo/Akershus .....	36	13	8	9
Østlandet ellers .....	33	10	8	11
Agder/Rogaland .....	40	13	10	14
Vestlandet .....	37	11	7	13
Trøndelag .....	41	13	10	13
Nord-Norge .....	35	9	7	11

# Kulturaktiviteter

**Tabell 66. Andel som har deltatt i ulike kulturaktiviteter siste to år , etter kjønn, alder, yrkesstatus, utdanning, bosted og landsdel 2000. Prosent**

	Opptråd offentlig med teater/revygruppe	Opptråd offentlig med sang/musikk	Stilt ut billedkunst/ kunsthåndverk	Deltatt på idretts- arrangement
<b>Alle .....</b>	<b>1</b>	<b>15</b>	<b>2</b>	<b>32</b>
Menn .....	1	13	2	38
Kvinner .....	1	16	3	26
9-12 år .....	2	29	2	79
13-15 år .....	3	32	3	79
16-19 år .....	3	22	2	63
20-24 år .....	2	22	3	41
25-34 år .....	1	14	1	30
35-44 år .....	1	11	1	24
45-54 år .....	1	10	3	17
55-66 år .....	1	10	3	14
67-79 år .....	0	6	3	6
Menn				
9-15 år .....	1	27	2	85
16-24 år .....	3	15	0	62
25-44 år .....	1	12	1	33
45-66 år .....	1	10	2	20
67-79 år .....	0	6	6	8
Kvinner				
9-15 år .....	5	34	4	73
16-24 år .....	3	29	5	39
25-44 år .....	1	13	2	22
45-66 år .....	1	10	3	10
67-79 år .....	0	6	1	3
Yrkesgruppe 1-2 .....	2	13	2	25
Yrkesgruppe 3 .....	1	18	1	32
Yrkesgruppe 4-5 .....	0	10	2	28
Yrkesgruppe 6-9 .....	2	8	1	26
Elever/studenter .....	3	26	3	51
Trygd./Pensjonister .....	0	7	4	7
Hjemmearbeidende .....	0	10	5	2
Ungdomsskole .....	2	12	1	28
Videregående skole .....	1	11	2	24
Universitet/høgskole I .....	1	12	3	30
Universitet/høgskole II+ .....	2	18	3	26
Tettbygd 100 000 eller flere .....	1	15	2	30
Tettbygd 20 000-99 000 .....	1	14	2	37
Tettbygd under 20 000 .....	2	14	2	34
Spredtbygd .....	2	16	2	26
Landsdel				
Oslo/Akershus .....	2	14	3	30
Østlandet ellers .....	0	14	2	32
Agder/Rogaland .....	1	17	2	33
Vestlandet .....	2	15	2	33
Trøndelag .....	1	16	2	33
Nord-Norge .....	2	13	3	30

# Vedlegg 1: Om undersøkelsen

## Utvalg og frafall

Til undersøkelsen i 2000 ble det trukket et landsomfattende utvalg på 3 120 personer (etter at døde og personer flyttet til utlandet er utelatt). Dette utvalget består av representativt utvalg av personer i alderen fra 9 til 79 år. I tillegg er det tatt med et tilfeldig utvalg av personer i alderen 9-15 år som er like stort som antallet i denne aldersgruppen i det opprinnelige utvalget. Det er med andre ord tatt med et dobbelt antall personer i denne aldersgruppe. Dette er gjort for å få bedre tallgrunnlag for å beskrive barns medie- og kulturbruk. I tabellene i denne publikasjonen er det tatt hensyn til dette forholdet gjennom vektning, slik at alle aldersgrupper blir representert med det antallet de skal ha i forhold til den virkelige befolknings-sammensetningen.

Det ble ikke oppnådd intervju med 934 eller 29,9 prosent av bruttoutvalget. Intervju ble altså oppnådd med 2 186 personer.

Hele undersøkelsen ble gjennomført over telefon. Ved intervju med mindreårige har foreldre/foresatte vært tilgjengelig med hjelp ved enkelte av spørsmålene.

### Bruttoutvalget, frafallet og nettoutvalget, etter kjønn, alder og landsdel. Prosent

	Brutto- utvalg	Frafall	Netto- utvalg
<b>I alt</b> .....	<b>100</b>	<b>100</b>	<b>100</b>
<b>Kjønn</b>			
Menn .....	50	49	51
Kvinner .....	50	51	49
<b>Alder</b>			
9-15 år .....	18	11	22
16-24 år .....	13	11	14
25-44 år .....	33	35	32
45-66 år .....	25	27	24
67-79 år .....	11	16	9
<b>Landsdel</b>			
Oslo/Akershus .....	21	23	20
Østlandet ellers .....	27	31	25
Agder/Rogaland ....	15	12	16
Vestlandet .....	18	16	19
Trøndelag .....	9	8	10
Nord-Norge .....	11	11	11
Tallet på personer ..	3 120	934	2 186

Frafall kan føre til utvalgsskjevhet. Hvis det er forskjeller i frafallsprosenten mellom ulike grupper, vil nettoutvalget (personer en har oppnådd intervju med) bare tilnærmet ha samme statistiske egenskaper som bruttoutvalget (personer som er trukket ut for intervjuing).

---

Tabellen gir mulighet for å belyse eventuelle skjevheter på grunn av frafallet for kjønn, alder og landsdel. En sammenligner fordelingen i bruttoutvalget (evt. frafallet) og nettoutvalget. Dersom det er stort avvik mellom disse to fordelingene, viser dette at det foreligger utvalgsskjevhet for disse gruppene.

Av tabellen framgår det at frafallet ikke har ført til noen store skjevheter i nettoutvalget i forhold til bruttoutvalget.

Av nettoutvalget utgjør mandager 14,3 prosent, tirsdager 14,7 prosent, onsdager 14,8 prosent, torsdager 13,9 prosent, fredager 13,2 prosent, lørdager 14,8 prosent og søndager 14,1 prosent. Måneden mars utgjør 27,3 prosent, juni 23,5 prosent, september 24,8 prosent og desember 24,3 prosent. Tallene i publikasjonen er vektet, slik at de fire månedene og de forskjellige ukedagene skal telle like mye.

### Utvalgsvarians

Den usikkerhet vi får i resultatene fordi vi bare bygger på opplysninger om en del av befolkningen som undersøkelsen dekker, kalles ofte utvalgsvarians.

Standardavviket er et mål på denne usikkerheten. Størrelsen på standardavviket avhenger blant annet av tallet på observasjoner i utvalget, og av fordelingen til det aktuelle kjennemerket i hele befolkningsgruppen som omfattes av undersøkelsen. Vi kan anslå standardavviket ved hjelp av observasjonene i utvalget.

Statistisk sentralbyrå har ikke foretatt spesielle beregninger av slike anslag for tallene i denne publikasjonen, men i tabellen på neste side har vi antydning størrelsen av standardavviket for observerte prosentandeler ved ulike utvalgsstørrelser.

For å illustrere usikkerheten kan vi bruke et intervall som angir nivået på den sanne verdi av en beregnet størrelse (den verdien vi ville ha fått om vi hadde foretatt en totaltelling i stedet for en utvalgsundersøkelse). Slike intervaller kalles konfidensintervaller dersom de er konstruert på en spesiell måte.

I denne sammenheng kan vi bruke følgende metode: La  $M$  være den beregnede størrelse og la  $S$  være et anslag for standardavviket til  $M$ . Konfidensintervallet blir da intervallet med grenser  $(M \div 2S)$  og  $(M + 2S)$ . Denne metoden vil med omtrent 95 prosent sannsynlighet gi et intervall som inneholder den sanne verdi.

Følgende eksempel illustrerer hvordan en kan bruke tabellen til å finne konfidensintervaller: Anslaget på standardavviket til et observert prosenttall på 70 er 2,3 når antall observasjoner er 400. Konfidensintervallet for den sanne verdi får grensen  $70 \pm 2 \times 2,3$ , dvs. det strekker seg fra 65,4 til 74,6 prosent.

Når antallet observasjoner er mindre enn 25, foretas det ikke prosentberegninger.

I praksis vil en ikke nøye seg med å betrakte ett og ett prosenttall fra en eller flere undersøkelser særskilt, men sammenligne prosenttall for forskjellige grupper. Da er det nødvendig å være oppmerksom på at to tall som sammenlignes, begge er usikre, og at usikkerheten på forskjellen mellom dem vanligvis blir større enn usikkerheten knyttet til hvert tall.

### Innsamlings- og bearbeidingsfeil

I enhver undersøkelse, både i totaltellinger og utvalgsundersøkelser, vil det forekomme svar som er feil. Feilene kan oppstå både i forbindelse med innsamlingen og under bearbeidingen. Erfaringen er at

## Størrelsen av standardavviket i prosent

Antall observasjoner	Prosenttall					
	5(95)	10(90)	20(80)	30(70)	40(60)	50(50)
25 .....	4,4	6,1	8,2	9,4	10,0	10,2
50 .....	3,1	4,3	5,7	6,5	7,0	7,1
100 .....	2,2	3,0	4,0	4,6	4,9	5,0
250 .....	1,4	1,9	2,5	2,9	3,1	3,2
400 .....	1,1	1,5	2,0	2,3	2,5	2,5
800 .....	0,8	1,1	1,4	1,6	1,7	1,8
1 000 .....	0,7	0,9	1,3	1,4	1,5	1,6
1 500 .....	0,6	0,8	1,0	1,2	1,3	1,3
2 000 .....	0,5	0,7	0,9	1,0	1,1	1,1
2 500 .....	0,4	0,6	0,8	0,9	1,0	1,0

etter at vi har rettet opp feil så langt dette er mulig, så påvirkes de statistiske resultatene fra undersøkelsene i de fleste tilfeller forholdsvis lite av feil. Men virkningen av feil kan i noen tilfeller være av betydning.

Feil under innsamlingen, målefeil, oppstår ved at intervjupersonen avgir feil svar eller ved at intervjueren krysser av for svaret i feil rubrikk eller skriver ufullstendige opplysninger i skjemaet. Bearbeidingsfeil er feil koding av f.eks. inntekt og yrke, feil i avledninger (omkodinger) eller feil som oppstår når opplysningene fra spørreskjemaet overføres til maskinlesbart medium. Gjennom manuell skjemarevisjon og maskinelle kontroller har vi søkt å finne feil og rette opp disse. Det er imidlertid klart at ikke alle målings- og bearbeidingsfeil oppdages.

Målefeil kan oppstå på mange måter. De kan skyldes vansker med å huske forhold tilbake i tiden. De kan også skyldes misforståelser av spørsmål. Når vi spør om forhold som folk erfaringsmessig finner kompliserte, må vi regne med å få en del feilaktige svar.

Målefeil kan også oppstå fordi visse spørsmål av enkelte oppfattes som ømtålige. Svarene kan i slike tilfeller bevisst gi feilaktige svar eller de vurderinger som ligger til grunn for svaret, blir påvirket av hva de oppfatter som sosialt ønskelig.

## Antall personer i ulike befolkningsgrupper som ble intervjuet i undersøkelsen<sup>1</sup>

<b>Alle</b> .....	<b>2 186</b>	<b>Utdanning (16-79 år)</b>	
		Ungdomsskole .....	296
		Videregående skole .....	830
<b>Kjønn</b>		Universitet/høgskole I .....	124
Menn .....	1 108	Universitet/høgskole II+ .....	432
Kvinner .....	1 078		
		<b>Husholdningsinntekt</b>	
<b>Alder</b>		Under 200 000 .....	272
9-12 år .....	268	200 000-299 000 .....	273
13-15 år .....	202	300 000-399 000 .....	336
16-19 år .....	133	400 000-499 000 .....	367
20-24 år .....	167	500 000-599 000 .....	309
25-34 år .....	356	600 000 eller mer .....	414
35-44 år .....	340		
45-54 år .....	299	<b>Landsdel</b>	
55-66 år .....	226	Akershus og Oslo .....	431
67-79 år .....	195	Østlandet ellers .....	555
		Agder og Rogaland .....	347
<b>Kjønn/alder</b>		Vestlandet .....	411
Menn		Trøndelag .....	210
9-15 år .....	242	Nord-Norge .....	232
16-24 år .....	153	<b>Bostedsstrøk</b>	
25-44 år .....	330	Tettbygd 100 000 eller flere .....	521
45-66 år .....	284	Tettbygd 20 000-99 000 .....	414
67-79 år .....	99	Tettbygd under 20 000 .....	737
		Spredtbygd .....	499
Kvinner		<b>Familiefase</b>	
9-15 år .....	228	9-24 år hos foreldre .....	630
16-24 år .....	147	Enslige ellers 9-44 år .....	201
25-44 år .....	366	Enslige 45-79 år .....	170
45-66 år .....	241	Enslige forsørgere .....	65
67-79 år .....	96	Gift/samboende med barn 0-6 år .....	330
		Gift/samboende med barn 7-17 år .....	230
<b>Yrkesstatus (16-79 år)</b>		Gift/samboende 16-44 år uten barn .....	122
Yrkesgruppe 1-2 .....	301	Gift/samboende 45-79 år uten barn .....	437
Yrkesgruppe 3 .....	297	<b>Husholdningsstørrelse</b>	
Yrkesgruppe 4-5 .....	306	Bor alene .....	294
Yrkesgruppe 6-9 .....	277	2 husholdningsmedlemmer .....	539
Elever/studenter .....	157	3 husholdningsmedlemmer .....	419
Trygd./Pensjonister .....	299	4 husholdningsmedlemmer .....	510
Hjemmearbeidende .....	59	5 husholdningsmedlemmer eller flere .....	412

<sup>1</sup> Utvalget av personer i alderen 9-15 år er doblet i forhold til den virkelige befolkningssammensetningen.



---

# Tidligere utgitt på emneområdet

## Rapporter (RAPP)

- 92/12 Vaage, Odd Frank: Kultur- og mediebruk 1991  
93/13 Vaage, Odd Frank: Mediebruk 1992  
95/15 Vaage, Odd Frank: Kultur- og mediebruk 1994

## Statistiske analyser (SA)

- 12 Vaage, Odd Frank (red.): Norsk mediebarometer 1995  
13 Vaage, Odd Frank: Kultur- og medievaner. Bruk av kulturtilbud og massemedier i første halvdel av 1990-årene  
18 Vaage, Odd Frank (red.): Norsk mediebarometer 1996  
22 Sosialt utsyn 1998, kap. 10: Vaage, Odd Frank: Fritid og kultur  
24 Vaage, Odd Frank: Norsk mediebarometer 1997  
25 Vaage, Odd Frank: Norsk kulturbarometer 1997  
31 Vaage, Odd Frank: Norsk mediebarometer 1998  
36 Vaage, Odd Frank: Norsk mediebarometer 1999  
38 Vaage, Odd Frank: Kultur- og fritidsaktiviteter  
42 Vaage, Odd Frank: Norsk mediebarometer 2000

## Samfunnsspeilet

- Nr. 3/92 Vaage, Odd Frank: Barn og unge er aktive kultur- og mediebrukere, men klare sosiale forskjeller  
Nr. 2/94 Vaage, Odd Frank: Film- og TV-vanene: Når tilbudene øker og kontrollen minker  
Nr. 6/98 Vaage, Odd Frank: Kulturbruk i storbyen og på små steder: Opera og ballett mot revyer  
Nr. 6/98 Vaage, Odd Frank: Kulturbruken på 1990-tallet: Mer krim, komedier og konserter  
Nr. 6/2000 Ling, Richard og Odd Frank Vaage: Internett og mobiltelefon - ikke lenger bare for de få

## Andre publikasjoner og artikler

Vaage, Odd Frank: Kulturbruk i by og bygd. I: Kulturårboka 1995. Det Norske Samlaget/Norsk kulturråd, Oslo 1995.

Vaage, Odd Frank: Nordmenns kulturbruk i 1990-årene. I: Norsk kulturårbok 1999. Det norske Samlaget/Norsk kulturråd, Oslo 1999.

Vaage, Odd Frank: Barn og unge leser mindre. I: Språknytt nr. 3/2000.

---

## De sist utgitte publikasjonene i serien Statistiske analyser

### *Recent publications in the series Statistical Analyses*

- 22 Sosialt utsyn 1998. 1998. 245s. 255 kr inkl. mva. ISBN 82-537-4497-8
- 23 Naturressurser og miljø 1998. 1998. 209s. 250 kr inkl. mva. ISBN 82-537-4522-2
- 24 O.F. Vaage: Norsk mediebarometer 1997. 1998. 80s. 135 kr inkl. mva. ISBN 82-537-4528-1
- 25 O.F. Vaage: Norsk kulturbarometer 1997. 1998. 97s. 155 kr inkl. mva. ISBN 82-537-4538-9
- 26 Natural Resources and the Environment 1998. 1998. 224s. 250 kr inkl. mva. ISBN 82-537-4544-3
- 27 E. Lofthus (ed.): Immigrants in Norway. A summary of findings. 1998. 63s. 130 kr inkl. mva. ISBN 82-537-4545-1
- 28 I. Aslaksen, E. Fjærli, J. Epland og E. Kirkpatrick: Inntekt, skatt og overføringer 1999. 1999. 115s. 170 kr inkl. mva. ISBN 82-537-4593-1
- 29 Naturressurser og miljø 1999. 1999. 245s. 250 kr inkl. mva. ISBN 82-537-4635-0
- 30 Natural Resources and the Environment 1999. 1999. 260s. 250 kr inkl. mva. ISBN 82-537-4651-2
- 31 O.F. Vaage: Norsk mediebarometer 1998. 1999. 79s. 135 kr inkl. mva. ISBN 82-537-4652-0
- 32 E. Birkeland, E.S. Lunde, B. Otnes og Å. Vigran: Eldre i Norge. 1999. 87s. 140 kr inkl. mva. ISBN 82-537-4718-7
- 33 M.K. Bjertnæs: Innvandring og innvandrere 2000. 2000. 69s. 155 kr inkl. mva. ISBN 82-537-4775-6
- 34 Naturressurser og miljø 2000. 2000. 282s. 265 kr inkl. mva. ISBN 82-537-4788-8
- 35 Sosialt utsyn 2000. 2000. 256s. 265 kr inkl. mva. ISBN 82-537-4789-6
- 36 O.F. Vaage: Norsk mediebarometer 1999. 2000. 79s. 155 kr inkl. mva. ISBN 82-537-4794-2
- 37 Natural Resources and the Environment 2000. 2000. 298s. 265 kr inkl. mva. ISBN 82-537-4832-9
- 38 O.F. Vaage: Kultur- og fritidsaktiviteter. 2000. 122s. 180 kr inkl. mva. ISBN 82-537-4841-8
- 39 E. Søybye: Statistikk og historie. 2000. 145s. 180 kr inkl. mva. ISBN 82-537-4860-4
- 40 Social Trends 2000. 253s. 265 kr inkl. mva. ISBN 82-537-4902-3
- 41 Helse i Norge. Helsetilstand og behandlingstilbud belyst ved befolkningsundersøkelser. 158s. 260 kr inkl. mva. ISBN 82-537-4912-0
- 42 O.F. Vaage: Norsk mediebarometer 2000. 79s. 180 kr. inkl. mva. ISBN 82-537-4913-9