

Gunnar Fodnesbergene

Flyttemotivundersøkelsen 2008
Dokumentasjonsrapport

Notater

Forord

Denne dokumentasjonsrapporten beskriver gjennomføringen av Flyttemotivundersøkelsen 2008. Undersøkelsen ble gjennomført på oppdrag fra Kommunal- og arbeidsdepartementet (KRD) og Norsk institutt for by- og regionforskning (NIBR). Datainnsamlingen ble gjennomført våren 2008.

Ved Seksjon for intervjuundersøkelser i Statistisk sentralbyrå har Gunnar Fodnesbergene vært hovedansvarlig for gjennomføringen av prosjektet. Bengt Oscar Lagerstrøm og Aina Holmøy har vært rådgivere. Kjetil Sørli, Gunnar Fodnesbergene og Thore Nafstad Bakke har stått for trekking og tilrettelegging av utvalget. Trond Båshus har vært ansvarlig for den elektroniske behandlingen av data (skjemaprogrammering, filetablering og behandling av postale skjemaer). Rune Wilhelmsen har vært ansvarlig for oppfølging av intervjuerne og Lillian Flekke har fulgt opp administrasjonen av de postale skjemaene. Design og klargjøring av postalt tilleggsskjema ble utført av Anne Kathrine Jernberg i Seksjon for IT fellestjenester.

Innhold

1. Bakgrunn og formål.....	3
2. Utvalget	4
3. Datafangst.....	4
3.1. Telefonintervju	5
3.2. Postalt skjema.....	7
4. Svarprosent, frafall og avgang.....	8
4.1. Utvalg og avgang.....	8
4.2. Intervju og frafall.....	15
4.3. Postalt skjema og oppgitt flytting.....	21
5. PC-assistert intervjuing, innsamlingsfeil og bearbeidingfeil.....	29

Tabeller

Tabell 1: Nøkkeltall.....	3
Tabell 2: Utvalgsfordelingen.....	4
Tabell 3: Endelig utvalg	5
Tabell 4: Fordeling av utsendingene	5
Tabell 5: Intervju og frafall på telefon	7
Tabell 6: Postalt resultat	7
Tabell 7.1: Utvalg og avgang – flyttekode, booppvekst, kjønn, årskull.....	9
Tabell 7.2: Utvalg og avgang – region	10
Tabell 7.3: Utvalg og avgang – undernummer, landbakgrunn.....	11
Tabell 8.1: Utvalg og avgang – flyttekode, booppvekst, kjønn, årskull – prosent.....	12
Tabell 8.2: Utvalg og avgang – region – prosent	13
Tabell 8.3: Utvalg og avgang – undernummer, landbakgrunn – prosent	14
Tabell 9.1: Intervju og frafall – flyttekode, booppvekst, kjønn, årskull.....	15
Tabell 9.2: Intervju og frafall – region	16
Tabell 9.3: Intervju og frafall – undernummer, landbakgrunn.....	17
Tabell 10.1: Intervju og frafall – flyttekode, booppvekst, kjønn, årskull – prosent.....	18
Tabell 10.2: Intervju og frafall – region – prosent	19
Tabell 10.3: Intervju og frafall – undernummer, landbakgrunn – prosent	20
Tabell 11: Registrert og oppgitt flytting.....	21
Tabell 12.1: Postalt skjema – flyttekode, booppvekst, kjønn, årskull.....	22
Tabell 12.2: Postalt skjema – region	23
Tabell 12.3: Postalt skjema – undernummer, landbakgrunn	24
Tabell 13.1: Postalt skjema – flyttekode, booppvekst, kjønn, årskull – prosent	25
Tabell 13.2: Postalt skjema – region – prosent.....	26
Tabell 13.3: Postalt skjema – undernummer, landbakgrunn – prosent	27
Tabell 14: Regioninndeling.....	28

Figurer

Figur 1: Svarfordeling etter tidspunkt	6
Figur 2: Samlet inkomst	6

Vedlegg:

Informasjonsbrev og påminningsbrev til respondenter

Instruks og spørreskjema til intervjuere

Postalt skjema til respondenter – fire forskjellige skjemaet, hver av dem som bokmål eller nynorsk

1. Bakgrunn og formål

Statistisk sentralbyrå gjennomførte i perioden 21.01.2008 til 16.06.2008 en flyttemotivundersøkelse for Norsk institutt for by- og regionforskning (NIBR).

Hvorfor bor noen der de vokste opp? Hvorfor bor noen på steder der de ikke vokste opp? Og hvorfor har noen flyttet tilbake til der de vokste opp, etter å ha bodd et annet sted? Dette er noen av de problemstillingene vi ønsker å belyse i denne undersøkelsen. Vi vet en god del om hvor mange og hvem som har flyttet inn i eller er blitt boende i ulike typer regioner, men lite om årsakene. Formålet med undersøkelsen er å få innsyn i hvorfor folk bor der de bor, og ikke minst hvor mange som faktisk bor der de *ønsker* å bo.

Undersøkelsen ble gjennomført i to faser. Først ble det gjennomført telefonintervju, deretter fikk de som ble intervjuet tilsendt et postalt skjema de skulle fylle ut og returnere.

Tabell 1: Nøkkeltall

Nøkkeltall	Tall	Prosent
Utvalg (Personer trukket ut til å delta)	10 000	
Avgang (Døde, bosatt i utlandet i minst 6 måneder, flyttet inn i nåværende bostedskommune etter 1.1.2006)	179	
Bruttoutvalg telefonintervju	9 821	100,0
Nettoutvalg telefonintervju	6 364	64,8
Postale skjemaer mottatt	5 005	78,6
Nettoutvalg (telefonintervju + postalt tillegg)	5 005	51,0
Frafall	4 816	49,0
Innsamlingsmetode: Telefon og postalt skjema		
Feltperiode: 21.01.08 - 14.04.08 (telefon) 11.03.08 - 16.06.08 (postalt tillegg)		

2. Utvalget

Utvalget var basert på forhåndsdefinerte strata utformet av oppdragsgiver for undersøkelsen, der fordelingen av den aktuelle befolkningen var inndelt etter:

Tabell 2: Utvalgsfordelingen

Siffer 1:	Flyttekode	<ol style="list-style-type: none">1. Bodd sammenhengende i kommunen i sjuårsperioden (1.1.1999 – 1.1.2006)2. Flyttet inn i kommunen i løpet av sjuårsperioden (1.1.1999 – 1.1.2006)
Siffer 2:	Bosted i forhold til oppvekststed	<ol style="list-style-type: none">1. Bofast i kommunen2. Flyttet internt i en av de 24 regionene3. Tilbakeflytter i oppvekstkommunen4. Flyttet til kommunen fra en av de andre 24 regionene
Siffer 3:	Kjønn	<ol style="list-style-type: none">1. Mann2. Kvinne
Siffer 4 - 5:	Årskull	1935, 1942, 1949, 1956, 1963, 1970, 1977
Siffer 6 – 7:	Regionnummer	1, 2, 3, ... , 24
Siffer 8 – 9:	Undernummer	<ol style="list-style-type: none">1. Fylkesnummer (i 7 tilfeller nabofylket pga. små enheter)2. Sifrene er '00' (dvs. ingen fylkesoppdeling pga. få personer)
Siffer 10:	Landbakgrunn	<ol style="list-style-type: none">1. Norsk fødekommune3. Utenlandsk fødekommune

Når det gjelder variabelen Regionnummer er disse inndelt etter 24 områder, fordelt i form av 6 storbyer, 6 omlandsregioner, 8 by/tettstedsregioner og 4 periferiregioner. Hva dette innebærer, for eksempel hvilke kommuner sorterer under hvilket område, kan man se i Tabell 14: Regioninndeling

I utgangspunktet hadde vi alle disse opplysningene pr. 31.12.2005. Før oppstart ble utvalgsopplysningene ajourført mot de siste registeropplysningene for 2006 og 2007, der 2006 var oppdatert tilsvarende 31.12.2005, mens dataene fra 2007 på dette tidspunktet ikke var endelig justert, noe som innebar at ikke alle som hadde flyttet etter 1.2.2006 ble fanget opp. Etter disse korrigeringsene besto bruttofilen av 390 064 personer.

Utvalget for undersøkelsen ble deretter justert ned til 10 000 personer i henhold til bestillingen fra NIBR. Da disse ble koblet opp mot siste oppdatering av folkeregisteret fant vi i alt 68 personer som enten var døde eller hadde flyttet ut av kommunen. Ved oppstarten av datainnsamlingen besto utvalget av 9 932 personer.

3. Datafangst

Datafangsten startet opp som telefonintervju 21.01.2008. De som ble intervjuet fikk deretter tilsendt et postalt skjema som de skulle fylle ut og returnere til Statistisk sentralbyrå.

Telefonintervjuingen ble avsluttet 14.04.2008 mens de postale skjemaene ble mottatt fram til og med 16.06.2008.

I løpet av intervjuperioden viste det seg at det var flere av personene i utvalget som var døde eller flyttet ut av landet på tidspunktet de ble kontaktet av intervjueren. I tillegg var det noen som oppga å ha byttet bostedskommune etter 1.1.2006, og som derfor ble definert som avgang. Det endelige utvalget ble med dette nedjustert til 9 821 personer.

Tabell 3: Endelig utvalg

Utvalg og avgang	Antall	Prosent
Opprinnelig utvalg	10000	100
Registrert døde eller flyttet før oppstart av undersøkelsen	68	0,7
Registrert døde eller flyttet ut av landet i løpet av undersøkelsen	37	0,4
Oppgir flytting fra/til kommune etter 1.1.2006	74	0,7
Totalt avgang	179	1,8
Endelig utvalg	9821	98,2

3.1. Telefonintervju

Intervjuobjektene (IO) ble inndelt i 4 grupper, slik at man skulle sikre at alle IO ble kontaktet av en intervjuer innenfor et gitt tidsrom. Personene i de tre første gruppene hadde vi funnet telefonnummer på før oppstart. For de resterende i utvalget ble det brukt mye ressurser for å finne telefonnummer, men 533 IO fant vi aldri. Disse personene ble følgelig aldri oppringt.

Tabell 4: Fordeling av utsendingene

Utsending	Antall	Returnert	Prosent
Pulje 1	2640	1853	70,2
Pulje 2	2639	1851	70,1
Pulje 3	2639	1874	71,0
Pulje 4	1481	786	53,0
Ikke kontaktet	533		0,00
Totalt	9932	6364	64,1

Ser vi på svarinngangen fordelt etter hver gruppe, ser vi at den er temmelig jevn, selv om pulje 4 har lavere svarprosent enn de tre første. Dette skyldes nok først og fremst at det var vanskeligere å finne telefonnummer for personer i denne gruppa. At den i figuren ser veldig liten ut, skyldes at det ble sendt ut færre IO i denne puljen. Når det gjelder prosentandelen (64,1) er det her målt opp mot antall potensielle intervjuobjekter ved oppstart, og er dermed noe lavere enn det endelige resultatet (som er korrigert for avganger).

Figur 1: Svarinngang etter tidspunkt

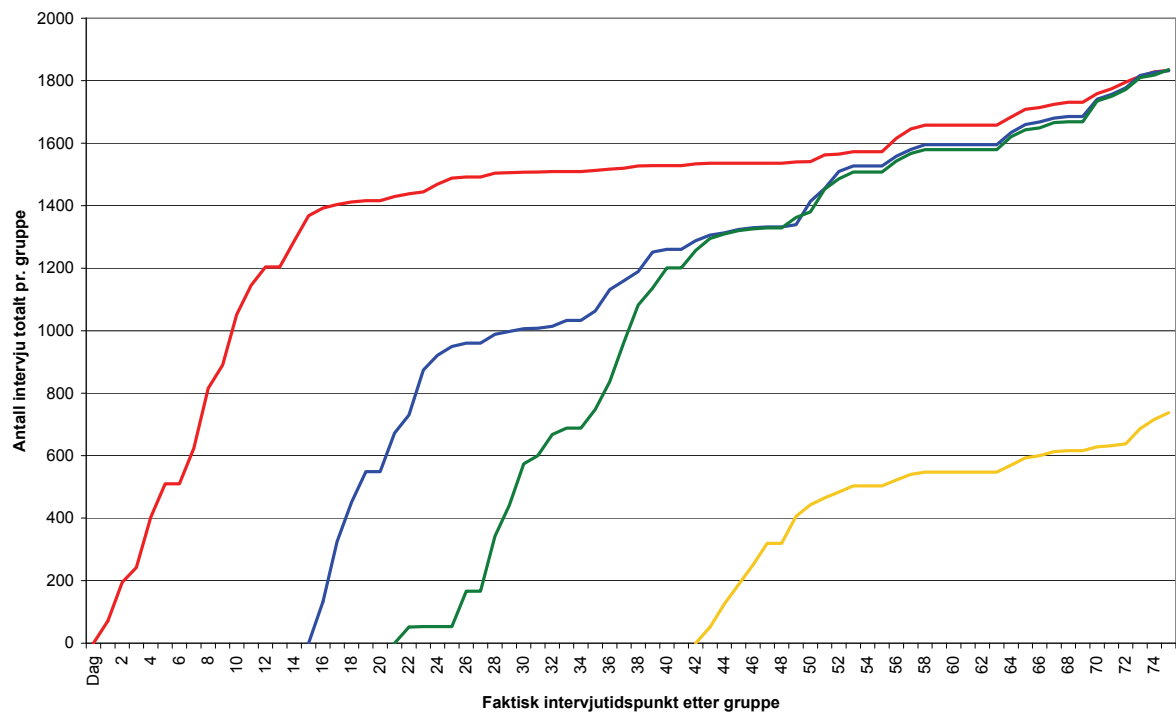

Ser vi på intervjuingen samlet, ser vi at det har vært en temmelig jevn svarinngang gjennom hele perioden – det flate punktet omkring dag 60 er knyttet til påsken, de andre dagene med utflating er søndager.

Figur 2: Samlet svarinngang

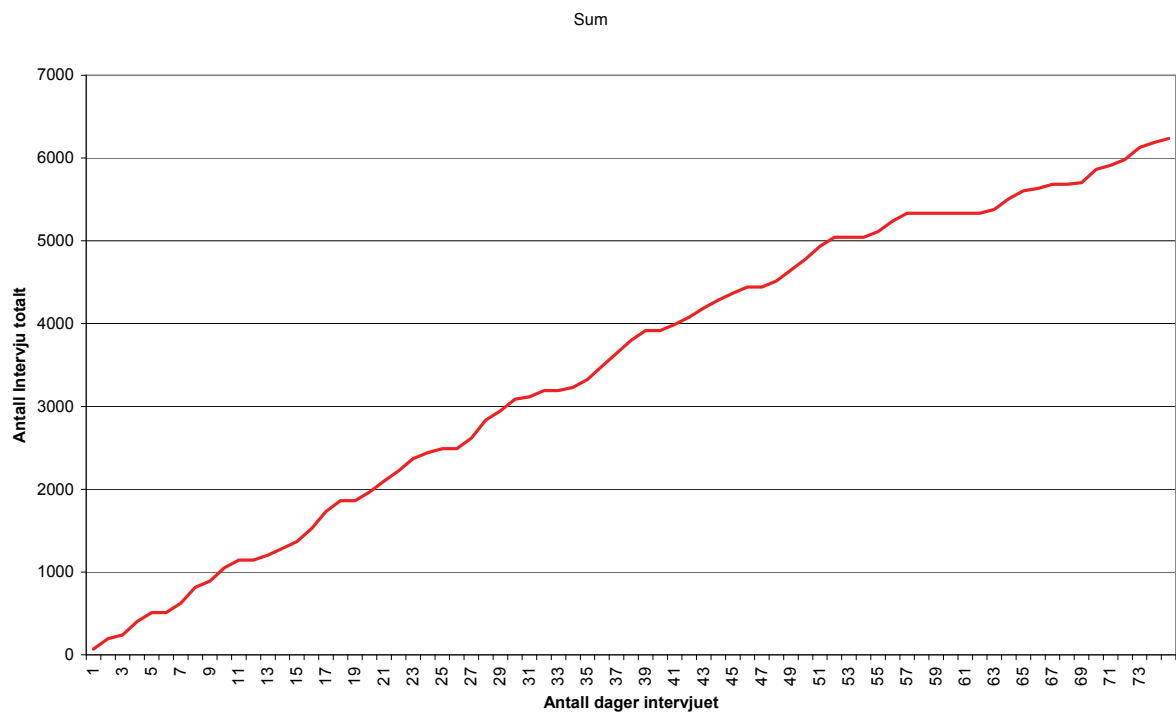

Tabell 5: Intervju og frafall på telefon

Intervju og frafall	Antall	Prosent
Intervju	6364	64,8
Ønsker ikke å delta	2365	24,1
Forhindret fra å delta	295	3,0
Ikke truffet	190	1,9
Ikke funnet telefonnummer	533	5,4
Annet frafall	74	0,8
Innbyggere	9821	100,00

3.2. Postalt skjema

Fra og med 11.03.2008 fikk IO som var intervjuet tilsendt et informasjonsbrev og postalt skjema som skulle fylles ut og returneres. Her var det snakk om fire forskjellige skjemaer, der svarene under telefonintervjuingen var avgjørende for hvilket postalt tillegg det enkelte intervjuobjekt fikk tilsendt. To skjemaer gjaldt de som hadde flyttet i perioden 1.1.1999 – 1.1.2006, hvor man skilte mellom de som hadde familie per 1.1.2006 (RA-0632-1) og de som ikke hadde familie (RA-0632-2). De to andre skjemaene gjaldt de som ikke hadde flyttet i perioden, også her skilte man mellom de som hadde familie per 1.1.2006 (RA-0632-3) og de som ikke hadde familie (RA-0632-4). I tillegg kunne intervjuobjektet under intervjuet velge om han eller hun ville ha skjemaet på bokmål eller nynorsk.

De som ikke returnerte selvutfyllingsskjemaet fikk etter en tid tilsendt et nytt skjema med nytt brev. De som fortsatt ikke returnerte ble deretter oppringt på telefon. Totalt fikk vi nesten 79 prosent svar blant de som var blitt intervjuet. Vi ser også at de som hadde ektefelle, samboer og lignende var mer tilbøyelige til å returnere skjemaet sammenlignet med aleneboere, og de som ikke hadde flyttet var mer tilbøyelige til å svare enn de som hadde flyttet. Flyttere med samboere svarte oftere enn ikkeflyttere uten samboere.

Det ene skjemaet – RA-0632-2 – inneholdt en feil ved oppstarten av datafangsten. I skjemadelen ”Situasjonen før flytting til nåværende kommune”, står det ”NB! De som har flyttet til kommunen fra utlandet går direkte til spørsmål 41”. Dette er det samme som står i RA-0632-1. Forskjellen er at for denne skjemavarianten er det flere spørsmål, siden dette skjemaet går til de som hadde familie per 1.1.2006. Spørsmål 41, og de påfølgende 42 og 43, finnes ikke i RA-0632-2. De tilsvarende spørsmålene der er 37, 38 og 39. Feilen ble rettet opp med en gang vi oppdaget det. I alt var det 12 personer som oppga å ha flyttet til kommunen fra utlandet, og som ikke hadde svart på noen av spørsmålene 37, 38 og 39.

Tre av de postale skjemaene inneholder deler av det som er i RA-0632-1, ingen av dem inneholder noe som ikke er i dette første skjemaet. I den endelige resultatfila er alle justert i forhold til RA-0632-1, slik at svaret ”25: Bor du i den kommunen du ønsker å bo i?” i RA-0632-4 vil ha nummeret 42, tilsvarende RA-0632-1 i resultatfila, osv.

Tabell 6: Postalt resultat

Postal oppfølging	Utsendt	Returnert	Prosent
RA-0632-1 (Flytter, med ektefelle, samboer ...)	1066	817	76,6
RA-0632-2 (Flytter, uten ektefelle, samboer ...)	457	334	73,1
RA-0632-3 (Ikke-flytter, med ektefelle, samboer ...)	3592	2912	81,1
RA-0632-4 (Ikke-flytter, uten ektefelle, samboer ...)	1249	942	75,4
Totalt	6364	5005	78,7

4. Svarprosent, frafall og avgang

Sentralt i denne undersøkelsen er flyttemønster sett i sammenheng med variable som kjønn, aldersgrupper, flyttet eller ikke flyttet, hvor man er bosatt, samt noen andre forhold (nevnt i Tabell 2). De neste tabellene gir en nærmere oversikt over disse sammenhengene.

4.1. Utvalg og avgang

Tabellene som følger viser fordelingen i det opprinnelige utvalget og utvalget korrigert for avganger i ulike faser av datafangsten.

Tabell 7.1: Utvalg og avgang etter flyttekode, oppvekstkommune, kjønn og årskull. Antall

Utvalg og avgang							
Utvalg og avgang		Innbyggere	Registrert døde eller flyttet før oppstart	Registrert døde eller flyttet ut av landet i løpet av undersøkelsen	Flytting fra/til kommune etter 1.1.2006	Totalt avgang	Endelig utvalg
I alt		10000	68	37	74	179	9821
Flyttekode	Bodd i perioden	7041	49	30	34	113	6928
	Flyttet inn	2959	19	7	40	66	2893
Oppvekst-Kommune	Bofast i kommunen	3058	24	19	20	63	2995
	Flyttet internt i region	993	4	3	8	15	978
	Tilbakeflytter	1588	8	7	11	26	1562
	Innflyttet fra andre regioner	4361	32	8	35	75	4286
Kjønn	Mann	5009	40	18	42	100	4909
	Kvinne	4991	28	19	32	79	4912
Årskull	1977	900	12	5	6	23	877
	1970	1100	17	5	1	23	1077
	1963	1350	14	5	3	22	1328
	1956	1450	7	1	10	18	1432
	1949	1600	3	2	11	16	1584
	1942	1850	7	5	9	21	1829
	1935	1750	8	14	34	56	1694

Tabell 7.2: Utvalg og avgang etter region. Antall

Utvalget og avgangene							
Utvalg og avgang		Innbyggere	Registrert døde eller flyttet før oppstart	Registrert døde eller flyttet ut av landet i løpet av undersøkelsen	Flytting fra/til kommune etter 1.1.2006	Totalt avgang	Endelig utvalg
I alt		10000	68	37	74	179	9821
Region	1	1292	14	3	13	30	1262
	2	876	5	4	6	15	861
	3	348	1	2	5	8	340
	4	557	4	3	3	10	547
	5	1024	5	1	5	11	1013
	6	368	3	1	2	6	362
	7	403	3	1	1	5	398
	8	254	3	-	2	5	249
	9	318	2	1	4	7	311
	10	347	2	-	1	3	344
	11	379	3	-	3	6	373
	12	201	-	2	3	5	196
	13	669	1	9	4	14	655
	14	525	4	2	4	10	515
	15	233	-	2	1	3	230
	16	378	-	-	4	4	374
	17	357	3	-	3	6	351
	18	149	1	-	1	2	147
	19	135	1	-	1	2	133
	20	175	-	1	1	2	173
	21	146	-	-	-	-	146
	22	360	6	2	3	11	349
	23	231	3	-	2	5	226
	24	275	4	3	2	9	266

Tabell 7.3: Utvalg og avgang etter undernummer og landbakgrunn. Antall

Utvalget og avgangene							
Utvalg og avgang		Innbyggere	Registrert døde eller flyttet før oppstart	Registrert døde eller flyttet ut av landet i løpet av undersøkelsen	Flytting fra/til kommune etter 1.1.2006	Totalt avgang	Endelig utvalg
I alt		10000	68	37	74	179	9821
Undernummer	0	2959	19	7	40	66	2893
	1	391	2	-	1	3	388
	2	686	5	4	5	14	672
	3	810	11	3	6	20	790
	4	283	1	-	-	1	282
	5	280	2	1	-	3	277
	6	372	2	5	2	9	363
	7	317	3	-	-	3	314
	8	256	-	-	2	2	254
	9	130	1	1	2	4	126
	10	279	2	-	-	2	277
	11	583	2	3	3	8	575
	12	713	3	5	4	12	701
	14	155	-	-	1	1	154
	15	387	-	4	2	6	381
	16	434	5	-	2	7	427
	17	199	-	1	1	2	197
	18	402	5	1	2	8	394
	19	273	5	1	1	7	266
	20	91	-	1	-	1	90
Landbakgrunn	Norsk fødekommune	9084	57	34	64	155	8929
	Utenlandsk fødeland	916	11	3	10	24	892

Tabell 8.1: Utvalg og avgang etter flyttekode, oppvekstkommune, kjønn og årskull. Prosent

Utvalg og avgang, prosent							
Utvalg og avgang		Innbyggere	Registrert døde eller flyttet før oppstart	Registrert døde eller flyttet ut av landet i løpet av undersøkelsen	Flytting fra/til kommune etter 1.1.2006	Totalt avgang	Endelig utvalg
I alt		100	0,7	0,4	0,7	1,8	98,2
Flyttekode	Bodd i perioden	100	0,7	0,4	0,5	1,6	98,4
	Flyttet inn	100	0,6	0,2	1,4	2,2	97,8
Oppvekst-kommune	Bofast i kommunen	100	0,8	0,6	0,7	2,1	97,9
	Flyttet internt i region	100	0,4	0,3	0,8	1,5	98,5
	Tilbakeflytter	100	0,5	0,4	0,7	1,6	98,4
	Innflyttet fra andre regioner	100	0,7	0,2	0,8	1,7	98,3
Kjønn	Mann	100	0,8	0,4	0,8	2,0	98,0
	Kvinne	100	0,6	0,4	0,6	1,6	98,4
Årskull	1977	100	1,3	0,6	0,7	2,6	97,4
	1970	100	1,6	0,5	0,1	2,1	97,9
	1963	100	1,0	0,4	0,2	1,6	98,4
	1956	100	0,5	0,1	0,7	1,2	98,8
	1949	100	0,2	0,1	0,7	1,0	99,0
	1942	100	0,4	0,3	0,5	1,1	98,9
	1935	100	0,5	0,8	1,9	3,2	96,8

Tabell 8.2: Utvalg og avgang etter region. Prosent

Utvalg og avgang, prosent							
Utvalg og avgang		Innbyggere	Registrert døde eller flyttet før oppstart	Registrert døde eller flyttet ut av landet i løpet av undersøkelsen	Flytting fra/til kommune etter 1.1.2006	Totalt avgang	Endelig utvalg
I alt		100	0,7	0,4	0,7	1,8	98,2
Region	1	100	1,1	0,2	1,0	2,3	97,7
	2	100	0,6	0,5	0,7	1,7	98,3
	3	100	0,3	0,6	1,4	2,3	97,7
	4	100	0,7	0,5	0,5	1,8	98,2
	5	100	0,5	0,1	0,5	1,1	98,9
	6	100	0,8	0,3	0,5	1,6	98,4
	7	100	0,7	0,3	0,3	1,2	98,8
	8	100	1,2	-	0,8	2,0	98,0
	9	100	0,6	0,3	1,3	2,2	97,8
	10	100	0,6	-	0,3	0,9	99,1
	11	100	0,8	-	0,8	1,6	98,4
	12	100	-	1,0	1,5	2,5	97,5
	13	100	0,2	1,4	0,6	2,1	97,9
	14	100	0,8	0,4	0,8	1,9	98,1
	15	100	-	0,9	0,4	1,3	98,7
	16	100	-	-	1,1	1,1	98,9
	17	100	0,8	-	0,8	1,7	98,3
	18	100	0,7	-	0,7	1,3	98,7
	19	100	0,7	-	0,7	1,5	98,5
	20	100	-	0,6	0,6	1,1	98,9
	21	100	-	-	-	-	100,0
	22	100	1,7	0,6	0,8	3,1	96,9
	23	100	1,3	-	0,9	2,2	97,8
	24	100	1,5	1,1	0,7	3,3	96,7

Tabell 8.3: Utvalg og avgang etter undernummer og landbakgrunn. Prosent

Utvalg og avgang, prosent							
Utvalg og avgang		Innbyggere	Registrert døde eller flyttet før oppstart	Registrert døde eller flyttet ut av landet i løpet av undersøkelsen	Flytting fra/til kommune etter 1.1.2006	Totalt avgang	Endelig utvalg
I alt		100	0,7	0,4	0,7	1,8	98,2
Undernummer	0	100	0,6	0,2	1,4	2,2	97,8
	1	100	0,5	-	0,3	0,8	99,2
	2	100	0,7	0,6	0,7	2,0	98,0
	3	100	1,4	0,4	0,7	2,5	97,5
	4	100	0,4	-	-	0,4	99,7
	5	100	0,7	0,4	-	1,1	98,9
	6	100	0,5	1,3	0,5	2,4	97,6
	7	100	1,0	-	-	1,0	99,1
	8	100	-	-	0,8	0,8	99,2
	9	100	0,8	0,8	1,5	3,1	96,9
	10	100	0,7	-	-	0,7	99,3
	11	100	0,3	0,5	0,5	1,4	98,6
	12	100	0,4	0,7	0,6	1,7	98,3
	14	100	-	-	0,7	0,7	99,4
	15	100	-	1,0	0,5	1,6	98,5
	16	100	1,2	-	0,5	1,6	98,4
	17	100	-	0,5	0,5	1,0	99,0
	18	100	1,2	0,3	0,5	2,0	98,0
	19	100	1,8	0,4	0,4	2,6	97,4
	20	100	-	1,1	-	1,1	98,9
Landbakgrunn	Norsk fødekommune	100	0,6	0,4	0,7	1,7	98,3
	Utenlandsk fødeland	100	1,2	0,3	1,1	2,6	97,4

4.2. Intervju og frafall

De neste tabellene viser resultatet av intervjuingen. Fordelingen i nettoutvalget er sammenlignet med opprinnelig bruttoutvalg. Noen av personene som i følge registeret har flyttet i perioden oppga at de ikke hadde flyttet (336 tilfeller). Tilsvarende var det andre som i følge registeret ikke har flyttet, men som oppga at de har flyttet (106 tilfeller). Disse forskjellene er ikke tatt med i disse tabellene, men kommer med under neste punkt, 4.3 Postalt skjema og oppgitt flytting.

Tabell 9.1: Intervju og frafall etter flyttekode, oppvekstkommune, kjønn og årskull. Antall

Intervju og frafall								
Intervju og frafall		Intervju	Ønsker ikke å delta	Forhindret	Ikke truffet	Ikke funnet telefonnummer	Annet frafall	Innbyggere
I alt		6364	2365	295	190	533	74	9821
Flyttekode	Bodd i perioden	4611	1671	168	130	293	53	6928
	Flyttet inn	1753	694	127	60	240	21	2893
Oppvekst-kommune	Bofast i kommunen	1887	815	74	58	134	26	2995
	Flyttet internt i region	642	258	11	16	43	8	978
	Tilbakeflytter	1024	397	29	31	71	9	1562
	Innflyttet fra andre regioner	2811	895	181	85	285	31	4286
Kjønn	Mann	3102	1234	134	110	294	35	4909
	Kvinne	3262	1131	161	80	239	39	4912
Årskull	1977	585	193	61	5	26	7	877
	1970	741	220	36	29	44	7	1077
	1963	938	283	31	23	42	11	1328
	1956	961	328	35	30	68	10	1432
	1949	1075	379	34	27	56	13	1584
	1942	1127	481	58	33	117	13	1829
	1935	937	481	40	43	180	13	1694

Tabell 9.2: Intervju og frafall etter region. Antall

Intervju og frafall								
Intervju og frafall		Intervju	Ønsker ikke å delta	Forhindret	Ikke truffet	Ikke funnet telefonnummer	Annet frafall	Innbyggere
I alt		6364	2365	295	190	533	74	9821
Region	1	763	284	53	34	118	10	1262
	2	613	161	25	17	42	3	861
	3	234	73	8	4	16	5	340
	4	336	135	21	15	32	9	547
	5	644	268	31	21	42	7	1013
	6	238	89	6	7	19	3	362
	7	271	85	12	6	24	-	398
	8	153	64	9	4	17	2	249
	9	193	87	12	2	14	3	311
	10	231	87	9	6	10	1	344
	11	228	91	13	12	29	-	373
	12	129	43	7	6	8	3	196
	13	438	160	16	8	28	5	655
	14	329	129	12	12	29	5	515
	15	155	55	4	2	12	2	230
	16	255	93	10	4	10	2	374
	17	214	88	10	6	27	5	351
	18	100	32	3	4	8	-	147
	19	92	29	2	3	6	1	133
	20	119	39	7	-	8	-	173
	21	113	22	2	2	7	-	146
	22	221	104	6	7	8	2	349
	23	133	70	9	3	8	3	226
	24	162	77	8	5	11	3	266

Tabell 9.3: Intervju og frafall etter undernummer og landbakgrunn. Antall

Intervju og frafall								
Intervju og frafall		Intervju	Ønsker ikke å delta	Forhindret	Ikke truffet	Ikke funnet telefonnummer	Annet frafall	Innbyggere
I alt		6364	2365	295	190	533	74	9821
Undernummer	0	1753	694	127	60	240	21	2893
	1	244	104	13	9	13	5	388
	2	481	131	12	14	30	4	672
	3	500	178	33	19	53	7	790
	4	206	57	4	-	12	3	282
	5	187	69	4	7	10	-	277
	6	235	96	6	9	14	3	363
	7	203	80	7	9	14	1	314
	8	176	63	8	2	4	1	254
	9	75	38	5	-	7	1	126
	10	176	71	7	4	16	3	277
	11	382	136	10	18	25	4	575
	12	480	176	9	10	20	6	701
	14	107	33	5	2	5	2	154
	15	257	99	12	4	7	2	381
	16	279	99	11	8	25	4	427
	17	138	40	6	2	10	1	197
	18	246	118	6	5	16	3	394
	19	183	60	3	5	11	3	266
	20	56	23	7	3	1	-	90
Landbakgrunn	Norsk fødekommune	5971	2130	163	162	442	59	8929
	Utenlandsk fødeland	393	235	132	28	91	15	892

Tabell 10.1: Intervju og frafall etter flyttekode, oppvekstkommune, kjønn og årskull. Prosent

Intervju og frafall, prosent								
Intervju og Frafall		Intervju	Ønsker ikke å delta	Forhindret	Ikke truffet	Ikke funnet telefonnummer	Annet frafall	Innbyggere
I alt		64,8	24,1	3,0	1,9	5,4	0,8	100
Flyttekode	Bodd i perioden	66,6	24,1	2,4	1,9	4,2	0,8	100
	Flyttet inn	60,6	24,0	4,4	2,1	8,3	0,7	100
Booppvekst	Bofast i kommunen	63,0	27,2	2,5	1,9	4,5	0,9	100
	Flyttet internt i region	65,6	26,4	1,1	1,6	4,4	0,8	100
	Tilbakflytter	65,6	25,4	1,9	2,0	4,6	0,6	100
	Innflyttet fra andre regioner	65,6	20,9	4,2	2,0	6,7	0,7	100
Kjønn	Mann	63,2	25,1	2,7	2,2	6,0	0,7	100
	Kvinne	66,4	23,0	3,3	1,6	4,9	0,8	100
Årskull	1977	66,7	22,0	7,0	0,6	3,0	0,8	100
	1970	68,8	20,4	3,3	2,7	4,1	0,7	100
	1963	70,6	21,3	2,3	1,7	3,2	0,8	100
	1956	67,1	22,9	2,4	2,1	4,8	0,7	100
	1949	67,9	23,9	2,2	1,7	3,5	0,8	100
	1942	61,6	26,3	3,2	1,8	6,4	0,7	100
	1935	55,3	28,4	2,4	2,5	10,6	0,8	100

Tabell 10.2: Intervju og frafall etter region. Prosent

Intervju og frafall, prosent								
Intervju og Frafall		Intervju	Ønsker ikke å delta	Forhindret	Ikke truffet	Ikke funnet telefonnummer	Annet frafall	Innbyggere
I alt		64,8	24,1	3,0	1,9	5,4	0,8	100
Region	1	60,5	22,5	4,2	2,7	9,4	0,8	100
	2	71,2	18,7	2,9	2,0	4,9	0,4	100
	3	68,8	21,5	2,4	1,2	4,7	1,5	100
	4	61,4	24,7	3,8	2,7	5,9	1,7	100
	5	63,6	26,5	3,1	2,1	4,2	0,7	100
	6	65,8	24,6	1,7	1,9	5,3	0,8	100
	7	68,1	21,4	3,0	1,5	6,0	-	100
	8	61,5	25,7	3,6	1,6	6,8	0,8	100
	9	62,1	28,0	3,9	0,6	4,5	1,0	100
	10	67,2	25,3	2,6	1,7	2,9	0,3	100
	11	61,1	24,4	3,5	3,2	7,8	-	100
	12	65,8	21,9	3,6	3,1	4,1	1,5	100
	13	66,9	24,4	2,4	1,2	4,3	0,8	100
	14	63,9	25,1	2,3	2,3	5,6	1,0	100
	15	67,4	23,9	1,7	0,9	5,2	0,9	100
	16	68,2	24,9	2,7	1,1	2,7	0,5	100
	17	61,0	25,1	2,9	1,7	7,7	1,4	100
	18	68,0	21,8	2,0	2,7	5,4	-	100
	19	69,2	21,8	1,5	2,3	4,5	0,8	100
	20	68,8	22,5	4,1	-	4,6	-	100
	21	77,4	15,1	1,4	1,4	4,8	-	100
	22	63,3	29,8	1,7	2,0	2,3	0,6	100
	23	58,9	31,0	4,0	1,3	3,5	1,3	100
	24	60,9	29,0	3,0	1,9	4,1	1,1	100

Tabell 10.3: Intervju og frafall etter undernummer og landbakgrunn. Prosent

Intervju og frafall, prosent								
Intervju og Frafall		Intervju	Ønsker ikke å delta	Forhindret	Ikke truffet	Ikke funnet telefonnummer	Annet frafall	Innbyggere
I alt		64,8	24,1	3,0	1,9	5,4	0,8	100
Undernummer	0	60,6	24,0	4,4	2,1	8,3	0,7	100
	1	62,9	26,8	3,4	2,3	3,4	1,3	100
	2	71,6	19,5	1,8	2,1	4,5	0,6	100
	3	63,3	22,5	4,2	2,4	6,7	0,9	100
	4	73,1	20,2	1,4	-	4,3	1,1	100
	5	67,5	24,9	1,4	2,5	3,6	-	100
	6	64,7	26,5	1,7	2,5	3,9	0,8	100
	7	64,7	25,5	2,2	2,9	4,5	0,3	100
	8	69,3	24,8	3,2	0,8	1,6	0,4	100
	9	59,5	30,2	4,0	-	5,6	0,8	100
	10	63,5	25,6	2,5	1,4	5,8	1,1	100
	11	66,4	23,7	1,7	3,1	4,4	0,7	100
	12	68,5	25,1	1,3	1,4	2,9	0,9	100
	14	69,5	21,4	3,3	1,3	3,3	1,3	100
	15	67,5	26,0	3,2	1,1	1,8	0,5	100
	16	65,3	23,2	2,6	1,9	5,9	0,9	100
	17	70,1	20,3	3,1	1,0	5,1	0,5	100
	18	62,4	30,0	1,5	1,3	4,1	0,8	100
	19	68,8	22,6	1,1	1,9	4,1	1,1	100
	20	62,2	25,6	7,8	3,3	1,1	-	100
Landbakgrunn	Norsk fødekommune	66,9	23,9	1,8	1,8	5,0	0,7	100
	Utenlandsk fødeland	44,1	26,4	14,8	3,1	10,2	1,7	100

4.3. Postalt skjema

I det følgende har vi korrigert utvalget som følge av utfyllende opplysninger om flytting gitt under intervjuene. Her vil det være tilfeller der noen personer som i følge registeret har flyttet i perioden 1.1.1999 til 1.1.2006 sier at de ikke har flyttet, mens andre som i følge register ikke skal ha flyttet i denne perioden oppgir at de har flyttet. Slike oppdaterte eller korrigerede utvalgsopplysninger finnes kun for de som er intervjuet.

I de foregående tabellene - utvalg og avgang, intervju og frafall - er fordelingen i nettoutvalget sammenlignet med fordelingen i det opprinnelige utvalget. Det postale skjemaet er imidlertid distribuert og i det følgende kategorisert på bakgrunn av intervjuobjektets egne opplysninger. Derfor vil man der finne flyttere – RA-0632-1 og RA-0632-2 – som står oppført som ”Bodd i perioden” og tilsvarende ikke-flyttere – RA-0632-3 og RA-0632-4 – oppført som ”Flyttet inn”.

Tabell 11: Registrert og oppgitt flytting

Registrert flytting vs. oppgitt flytting				
Flyttet og ikke flyttet		Har flyttet i perioden	Har ikke flyttet i perioden	Innbyggere
I alt		1523	4841	6364
Flyttekode	Bodd i perioden	106	4505	4611
	Flyttet inn	1417	336	1753
Flyttet og ikke flyttet, prosent				
I alt		23,9	76,1	100
Flyttekode	Bodd i perioden	2,3	97,7	100
	Flyttet inn	80,8	19,2	100

Tabell 12.1: Svarfordeling for postalt tillegg etter flyttekode, oppvekstkommune, kjønn og årskull. Antall

Postal oppfølging						
Postal oppfølging		RA-0632-1	RA-0632-2	RA-0632-3	RA-0632-4	Innbyggere
I alt		817	334	2912	942	5005
Flyttekode	Bodd i perioden	38	28	2747	874	3687
	Flyttet inn	779	306	165	68	1318
Oppvekst-kommune	Bofast i kommunen	9	20	1061	384	1474
	Flyttet internt i region	104	38	282	91	515
	Tilbakeflytter	151	84	439	131	805
	Innflyttet fra andre regioner	553	192	1130	336	2211
Kjønn	Mann	398	131	1414	408	2351
	Kvinne	419	203	1498	534	2654
Årskull	1977	50	28	310	127	515
	1970	74	44	406	114	638
	1963	86	43	541	138	808
	1956	70	38	524	163	795
	1949	94	25	537	171	827
	1942	209	43	418	136	806
	1935	234	113	176	93	616

Tabell 12.2: Svarfordeling for postalt tillegg etter region. Antall

Postal oppfølging						
Postal oppfølging		RA-0632-1	RA-0632-2	RA-0632-3	RA-0632-4	Innbyggere
I alt		817	334	2912	942	5005
Region	1	90	53	276	148	567
	2	130	37	244	75	486
	3	49	11	98	29	187
	4	55	21	154	41	271
	5	83	33	304	90	510
	6	29	11	112	39	191
	7	34	16	122	45	217
	8	22	3	73	19	117
	9	19	13	100	15	147
	10	26	13	106	39	184
	11	25	14	106	26	171
	12	21	5	68	11	105
	13	41	26	209	61	337
	14	32	12	165	54	263
	15	25	4	75	19	123
	16	15	10	140	36	201
	17	27	6	103	35	171
	18	18	4	56	10	88
	19	10	8	45	15	78
	20	11	4	58	19	92
	21	8	4	60	16	88
	22	13	11	109	43	176
	23	14	6	59	26	105
	24	20	9	70	31	130

Tabell 12.3: Svarfordeling for postalt tillegg etter undernummer og landbakgrunn. Antall

Postal oppfølging						
Postal oppfølging		RA-0632-1	RA-0632-2	RA-0632-3	RA-0632-4	Innbyggere
I alt		817	334	2912	942	5005
Undernummer	0	779	306	165	68	1318
	1	4	2	151	40	197
	2	9	2	282	95	388
	3	5	2	248	129	384
	4	-	2	125	40	167
	5	1	1	115	36	153
	6	-	2	140	44	186
	7	2	2	123	43	170
	8	-	-	111	26	137
	9	1	-	47	10	58
	10	2	-	110	23	135
	11	2	2	242	51	297
	12	3	2	301	82	388
	14	-	2	67	19	88
	15	6	4	143	47	200
	16	-	1	178	54	233
	17	1	2	83	27	113
	18	1	1	137	58	197
	19	1	1	116	35	153
	20	-	-	28	15	43
Landbakgrunn	Norsk fødekommune	729	307	2791	909	4736
	Utenlandsk fødeland	88	27	121	33	269

Tabell 13.1: Svarfordeling for postalt tillegg etter flyttekode, oppvekstkommune, kjønn og årskull. Prosent

Postal oppfølging, prosent						
Postal oppfølging		RA-0632-1	RA-0632-2	RA-0632-3	RA-0632-4	Innbyggere
I alt		16,3	6,7	58,2	18,8	100
Flyttekode	Bodd i perioden	1,0	0,8	74,5	23,7	100
	Flyttet inn	59,1	23,2	12,5	5,2	100
Oppvekst-kommune	Bofast i kommunen	0,6	1,4	72,0	26,1	100
	Flyttet internt i region	20,2	7,4	54,8	17,7	100
	Tilbakeflytter	18,8	10,4	54,5	16,3	100
	Innflyttet fra andre regioner	25,0	8,7	51,1	15,2	100
Kjønn	Mann	16,9	5,6	60,1	17,4	100
	Kvinne	15,8	7,7	56,4	20,1	100
Årskull	1977	9,7	5,4	60,2	24,7	100
	1970	11,6	6,9	63,6	17,9	100
	1963	10,6	5,3	67,0	17,1	100
	1956	8,8	4,8	65,9	20,5	100
	1949	11,4	3,0	64,9	20,7	100
	1942	25,9	5,3	51,9	16,9	100
	1935	38,0	18,3	28,6	15,1	100

Tabell 13.2: Svarfordeling for postalt tillegg etter region. Prosent

Postal oppfølging, prosent						
Postal oppfølging		RA-0632-1	RA-0632-2	RA-0632-3	RA-0632-4	Innbyggere
I alt		16,3	6,7	58,2	18,8	100
Region	1	15,9	9,4	48,7	26,1	100
	2	26,8	7,6	50,2	15,4	100
	3	26,2	5,9	52,4	15,5	100
	4	20,3	7,8	56,8	15,1	100
	5	16,3	6,5	59,6	17,7	100
	6	15,2	5,8	58,6	20,4	100
	7	15,7	7,4	56,2	20,7	100
	8	18,8	2,6	62,4	16,2	100
	9	12,9	8,8	68,0	10,2	100
	10	14,1	7,1	57,6	21,2	100
	11	14,6	8,2	62,0	15,2	100
	12	20,0	4,8	64,8	10,5	100
	13	12,2	7,7	62,0	18,1	100
	14	12,2	4,6	62,7	20,5	100
	15	20,3	3,3	61,0	15,5	100
	16	7,5	5,0	69,7	17,9	100
	17	15,8	3,5	60,2	20,5	100
	18	20,5	4,6	63,6	11,4	100
	19	12,8	10,3	57,7	19,2	100
	20	12,0	4,4	63,0	20,7	100
	21	9,1	4,6	68,2	18,2	100
	22	7,4	6,3	61,9	24,4	100
	23	13,3	5,7	56,2	24,8	100
	24	15,4	6,9	53,9	23,9	100

Tabell 13.3: Svarfordeling for postalt tillegg etter undernummer og landbakgrunn. Prosent

Postal oppfølging, prosent						
Postal oppfølging		RA-0632-1	RA-0632-2	RA-0632-3	RA-0632-4	Innbyggere
I alt		16,3	6,7	58,2	18,8	100
Undernummer	0	59,1	23,2	12,5	5,2	100
	1	2,0	1,0	76,7	20,3	100
	2	2,3	0,5	72,7	24,5	100
	3	1,3	0,5	64,6	33,6	100
	4	-	1,2	74,9	24,0	100
	5	0,7	0,7	75,2	23,5	100
	6	-	1,1	75,3	23,7	100
	7	1,2	1,2	72,4	25,3	100
	8	-	-	81,0	19,0	100
	9	1,7	-	81,0	17,2	100
	10	1,5	-	81,5	17,0	100
	11	0,7	0,7	81,5	17,2	100
	12	0,8	0,5	77,6	21,1	100
	14	-	2,3	76,1	21,6	100
	15	3,0	2,0	71,5	23,5	100
	16	-	0,4	76,4	23,2	100
	17	0,9	1,8	73,5	23,9	100
	18	0,5	0,5	69,5	29,4	100
	19	0,7	0,7	75,8	22,9	100
	20	-	-	65,1	34,9	100
Landbakgrunn	Norsk fødekommune	15,4	6,5	58,9	19,2	100
	Utenlandsk fødeland	32,7	10,0	45,0	12,3	100

Tabell 14: Regioninndeling

Regioninndeling etter kommuner	
Region	Kommune
01	0301
02	0213, 0215, 0216, 0217, 0219, 0220, 0226, 0227, 0228, 0230, 0231, 0233, 0234, 023
03	0121, 0123, 0138, 0211, 0214, 0221, 0229, 0236, 0237, 0238, 0239, 0533, 0534, 0627, 0628
04	0104, 0119, 0122, 0124, 0125, 0127, 0135, 0136, 0137, 0602, 0621, 0623, 0624, 0625, 0626, 0702, 0711, 0713, 0714
05	0101, 0105, 0106, 0111, 0118, 0128, 0701, 0704, 0706, 0709, 0716, 0719, 0720, 0722, 0723, 0728, 0805, 0806, 0811, 0814, 0815, 0817, 0819
06	0402, 0418, 0419, 0420, 0423, 0425, 0426, 0427, 0429, 0532, 0604, 0605, 0612, 0622, 0631, 0632, 0807, 0821, 0822, 0827
07	0403, 0412, 0415, 0417, 0501, 0502, 0521, 0522, 0528, 0529, 0536, 0538
08	0926, 0928, 0935, 1001, 1014, 1017, 1018, 1021
09	0901, 0904, 0906, 0911, 0912, 0914, 0919, 0929, 1002, 1003, 1004, 1029, 1032, 1037, 1101, 1111, 1112, 1114
10	0428, 0430, 0432, 0434, 0436, 0437, 0438, 0439, 0441, 0511, 0512, 0513, 0514, 0515, 0516, 0517, 0519, 0520, 0540, 0541, 0542, 0543, 0544, 0545, 0616, 0617, 0618, 0619, 0620, 0633, 0826, 0828, 0829, 0830, 0831, 0833, 0834, 0937, 0938, 0940, 0941, 1026, 1027, 1034, 1046, 1133, 1134, 1135, 1421, 1422, 1424, 1426, 1634, 1635, 1640, 1644, 1711
11	1102, 1103
12	1119, 1120, 1121, 1122, 1124, 1127, 1129, 1130, 1141, 1142, 1144
13	1106, 1146, 1149, 1160, 1211, 1216, 1219, 1221, 1222, 1223, 1401, 1430, 1431, 1432, 1433, 1438, 1502, 1503, 1504, 1523, 1526, 1528, 1529, 1531, 1532, 1534, 1535, 1543, 1545, 1547, 1548, 1551, 1554, 1556, 1557
14	1201
15	1241, 1242, 1243, 1244, 1245, 1246, 1247, 1251, 1253, 1256, 1259, 1260, 1263, 1264
16	1224, 1228, 1231, 1232, 1233, 1234, 1235, 1238, 1265, 1266, 1411, 1412, 1413, 1416, 1417, 1418, 1419, 1420, 1428, 1429, 1439, 1441, 1443, 1445, 1449, 1511, 1514, 1515, 1516, 1517, 1519, 1520, 1524, 1525, 1539, 1546, 1560, 1563, 1566, 1567, 1571, 1573
17	1601
18	1624, 1648, 1653, 1657, 1662, 1663, 1664, 1714, 1718
19	1576, 1612, 1613, 1617, 1620, 1621, 1622, 1627, 1630, 1632, 1633, 1636, 1638, 1738, 1740, 1743, 1749, 1750, 1751, 1755
20	1702, 1703, 1717, 1719, 1721, 1723, 1724, 1725, 1729, 1736, 1744, 1748
21	1902, 1936
22	1804, 1805, 1832, 1833, 1838, 1840, 1841, 1845, 1852, 1853, 1854, 1901, 1911, 1913, 1919, 2012
23	1812, 1813, 1815, 1816, 1818, 1820, 1822, 1824, 1827, 1866, 1867, 1868, 1870, 1925, 1926, 1927, 1931, 2003, 2004, 2017, 2030
24	1811, 1826, 1828, 1834, 1836, 1837, 1839, 1848, 1849, 1850, 1851, 1856, 1857, 1859, 1860, 1865, 1871, 1915, 1917, 1920, 1922, 1923, 1924, 1928, 1929, 1933, 1938, 1939, 1940, 1941, 1942, 1943, 2002, 2011, 2014, 2015, 2018, 2019, 2020, 2021, 2022, 2023, 2024, 2025, 2028

5. PC-assistert intervjuing, innsamlingsfeil og bearbeidingsfeil

I enhver undersøkelse, både i totaltelling og utvalgsundersøkelser, vil det forekomme svar som er feil. Feilene kan oppstå både i forbindelse med innsamlingen og under bearbeidningen.

Datainnsamlingen i denne undersøkelsen foregikk i første fase ved hjelp av pc, deretter fikk de som ble intervjuet tilsendt et postalt skjema. Når det gjaldt den første delen av undersøkelsen, foregikk datainnsamlingen ved at intervjuerne ringte opp intervjuobjektet, leste opp spørsmålene fra dataskjermen og registrerte svarene direkte på maskinen. En fordel med Pc-assistert intervjuing er at en øker mulighetene for å tilpasse spørsmålene i overensstemmelse med respondentens situasjon og svar på tidligere spørsmål, i forhold til det som er mulig ved bruk av papirskjema. Videre gir Pc-assistert intervjuing mulighet for direkte kontroll av svarkonsistens mellom ulike spørsmål. For hvert spørsmål er det lagt inn grenser for gyldige verdier. I tillegg er det bygget inn et omfattende feilmeldingssystem dersom intervjueren taster inn et svar som er inkonsistent i forhold til tidligere svar.

Alle disse sidene ved Pc-assistert intervjuing fører til økt datakvalitet. Innsamlingsfeil som skyldes intervjuerens feilregistreringer, blir langt mindre enn ved bruk av papirskjema. Vi unngår registrering av ugyldige verdier og vi oppnår et redusert frafall på enkeltspørsmål ved at mulighetene for hoppfeil reduseres. Pc-assistert intervjuing hindrer likevel ikke alle feil. Redusert datakvalitet kan for eksempel være et resultat av dårlig formulerte spørsmål, eller at det er dårlig samsvar mellom spørsmål og svaralternativer.

Innsamlingsfeil kan også komme av at intervjupersonen avgir feil svar. Det kan skyldes vansker med å huske forhold tilbake i tiden. Det kan også skyldes misforståelser av spørsmål. Når det blir spurt om forhold som folk erfaringsmessig finner kompliserte, må en regne med å få en del feilaktige svar. Bearbeidingsfeil er avvik mellom den verdien som registreres inn og den verdien som til slutt rapporteres ut. Gjennom ulike kontroller har man søkt å finne feil og rette dem opp.

Når en har rettet opp feil så langt det er mulig, er erfaringen at de statistiske resultatene i de fleste tilfeller påvirkes forholdsvis lite av både innsamlingsfeil og bearbeidingsfeil. Virkningen av feil kan likevel være av betydning i noen tilfeller, og det er ikke sikkert at alle feil oppdages.

Oslo, januar 2008
Saksbehandler: Gunnar Fodnesbergene
Grønt nummer: 800 83 028
Seksjon for intervjuundersøkelser

Undersøkelse om flyttemotivasjon

Statistisk sentralbyrå (SSB) gjennomfører nå en undersøkelse om flyttemotivasjon på oppdrag for Norsk institutt for by og regionforskning (NIBR). I løpet av kort tid vil en av våre intervjuere ta kontakt med deg for et intervju. Opplysningene vi samler inn skal brukes til forskning som belyser hvilke forhold som får oss til å flytte eller bli boende.

Du er en av 10 000 som er trukket ut fra Folkeregisteret til å delta, og vi kan ikke erstatte deg med en annen. **Alle som deltar er med i trekningen av et gavekort til en verdi av 10 000 kroner og fem gavekort til en verdi av 1 000 kroner.** Det er frivillig å delta, og du kan når som helst trekke deg fra undersøkelsen og kreve opplysningene slettet. For at vi skal få så pålitelige resultater som mulig, er det imidlertid viktig at alle som er trukket ut blir med.

Alle som arbeider i SSB har taushetsplikt. Undersøkelsen gjennomføres etter statistikkloven og personopplysningslovens regler, og SSB har utnevnt eget personvernombud godkjent av Datatilsynet. For å gjøre skjemaet kortere og for å få bedre utbytte av informasjonen vi samler inn, vil vi hente inn opplysninger om faktiske flyttinger fra SSB sitt flyttemeldingsregister og opplysninger om utdanning fra SSB sitt utdanningsregister. Personopplysninger som navn, adresser og fødselsnummer benyttes kun internt i SSB, og vil aldri bli kjent utenfor SSB. Innen utgangen av 2008 vil vi fjerne alle navn og adresser fra datamaterialet og erstatte fødselsnummeret med et kodenummer. Vi vil påkoble registeropplysninger som nevnt over frem til 2012. Etter den tid vil kodenummer bli slettet og data anonymisert. NIBR og andre forskere vil bare få tilgang til anonymisert data.

Ønsker du mer informasjon kan du ringe oss gratis på telefon 800 83 028, eller sende en e-post til gfb@ssb.no. Spørsmål vedrørende personvern i SSB kan rettes til SSBs personvernombud, telefon 21 09 00 00 eller e-post personvernombud@ssb.no.

På forhånd takk!

Med vennlig hilsen



Øystein Olsen
adm. direktør



Anne Sundvoll
seksjonssjef

Oslo, januar 2008
Saksbehandlar: Gunnar Fodnesbergene
Grønt nummer: 800 83 028
Seksjon for intervjuundersøkingar

Undersøking om flyttemotivasjon

Statistisk sentralbyrå (SSB) gjennomfører no ei undersøking om flyttemotivasjon på oppdrag frå Norsk institutt for by og regionforskning (NIBR). I løpet av kort tid vil ein av våre intervjuarar ta kontakt med deg for eit intervju. Opplysningane vi samlar inn skal brukast til forskning som belyser kva for forhold som får oss til å flytte eller bli buande.

Du er ein av 10 000 personar som er trekte frå folkeregisteret til å vere med, og vi kan ikkje bytte deg med nokon annan. Alle som tek del i undersøkinga, er med i trekkinga av eitt gåvekort til ein verdi av kr 10 000 og fem gåvekort til ein verdi av kr 1 000. Det er frivillig å vere med, og du kan når som helst trekkje deg frå undersøkinga og krevje at opplysningane blir sletta. Samstundes er det viktig at så mange som mogleg svarar, slik at resultatata blir pålitelege.

Alle som arbeider i SSB har teieplikt. Undersøkinga blir gjennomført etter lovpålagde reglar, og SSB har utnemnd eit eige personvernombod godkjent av Datatilsynet. For å gjere skjemaet kortare og for å få betre utbytte av informasjonen vi samlar inn, vil vi hente inn opplysningar om faktiske flyttingar frå SSB sitt flyttemeldingsregister og opplysningar om utdanning frå SSB sitt utdanningsregister. Personopplysningar som namn, adresser og fødselsnummer nyttast berre internt i SSB, og vil aldri bli kjent utanfor SSB. Innan utgangen av 2008 vil vi fjerne alle namn og adresser frå datamaterialet og bytte fødselsnummeret ditt med eit kodennummer. Vi vil hente inn opplysningar som nemnd over fram til 2012. Deretter vil vi slette kodennummer og anonymisere data. NIBR og andre forskarar vil berre få tilgang til anonymiserte data.

Treng du meir informasjon, kan du ringje oss gratis på telefon 800 83 028 eller sende ein e-post til gfb@ssb.no. Ein kan òg spørje SSB sitt personvernombod om personvern på tlf. 21 09 00 00 eller e-post: personvernombud@ssb.no.

På førehand takk!

Med vennleg helsing



Øystein Olsen
adm. direktør

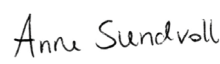

Anne Sundvoll
seksjonssjef

Oslo, mars 2008
Saksbehandler: Gunnar Fodnesbergene
Seksjon for intervjuundersøkelser, tlf: 800 83 028 (gratis)

Flyttemotivasjonsundersøkelsen

Du har tidligere blitt kontaktet om deltakelse i Statistisk sentralbyrås flyttemotivasjonsundersøkelse. Fordi det er viktig for oss at alle som er trukket ut blir med, tillater vi oss å kontakte deg igjen. Vi håper at tidspunktet passer deg bedre nå og at du blir med når vår intervjuer om kort tid kontakter deg.

Opplysningene vi samler inn skal brukes til forskning som belyser hvilke forhold som får oss til å flytte eller bli boende. For at resultatene skal bli så pålitelige som mulig, er det viktig at alle som blir trukket ut blir med. Vi har ikke mulighet til å erstatte deg med en annen.

Alle som deltar er med i trekningen av et gavekort til en verdi av 10 000 kroner og fem gavekort til en verdi av 1 000 kroner.

Alle som arbeider i SSB har taushetsplikt. Undersøkelsen gjennomføres etter statistikkloven og personopplysningslovens regler, og SSB har utnevnt eget personvernombud godkjent av Datatilsynet.

Personopplysninger som navn, adresser og fødselsnummer benyttes kun internt i SSB, og vil aldri bli kjent utenfor SSB. Innen utgangen av 2008 vil vi fjerne alle navn og adresser fra datamaterialet og erstatte fødselsnummeret med et kodenummer.

Ønsker du mer informasjon kan du ringe oss gratis på telefon 800 83 028, eller sende en e-post til gfb@ssb.no. Spørsmål vedrørende personvern i SSB kan rettes til SSBs personvernombud, telefon 21 09 00 00 eller e-post personvernombud@ssb.no.

Med vennlig hilsen

Anne Sundvoll

Anne Sundvoll
seksjonssjef

G. Fodnesbergene

Gunnar Fodnesbergen
prosjektleder

Oslo, mars 2008
Saksbehandlar: Gunnar Fodnesbergene
Seksjon for intervjuundersøkingar, tlf: 800 83 028 (gratis)

Flyttemotivasjonsundersøkinga

Du har tidlegare blitt kontakta i samband med Statistisk sentralbyrå si undersøking om flyttemotivasjon. Fordi det er viktig for oss at alle som er trekte ut blir med, tillét vi oss å kontakte deg igjen. Vi vonar at tidspunktet passar deg betre no og vi vonar at du blir med når vår intervjuar kontaktar deg om kort tid.

Opplysningane vi samlar inn skal brukast til forskning som belyser kva for forhold som får oss til å flytte eller bli buande. For at resultatane skal bli så gode som mogeleg, er det avgjerande at alle som blir trekte ut blir med. Vi kan ikkje erstatte deg med nokon annan.

Alle som tek del i undersøkinga, er med i trekkinga av eitt gåvekort til ein verdi av kr 10 000 og fem gåvekort til ein verdi av kr 1 000.

Alle som arbeider i SSB har teieplikt. Undersøkinga blir gjennomført etter lovpålagde reglar, og SSB har utnemnd eit eige personvernombod godkjent av Datatilsynet.

Personopplysningar som namn, adresser og fødselsnummer nyttast berre internt i SSB, og vil aldri bli kjent utanfor SSB. Innan utgangen av 2008 vil vi fjerne alle namn og adresser frå datamaterialet og bytte fødselsnummeret ditt med eit kodennummer.

Treng du meir informasjon, kan du ringje oss gratis på telefon 800 83 028 eller sende ein e-post til gfb@ssb.no. Ein kan òg spørje SSB sitt personvernombod om personvern på tlf. 21 09 00 00 eller e-post: personvernombud@ssb.no.

Med venleg helsing

Anne Sundvoll

Anne Sundvoll
seksjonssjef

G. Fodnesbergene

Gunnar Fodnesbergene
prosjektleder

Oslo, februar 2008
Saksbehandler: Gunnar Fodnesbergene
Tlf. 800 83 028
Seksjon for intervjuundersøkelser

Flyttemotivasjonsundersøkelsen – del 2

Takk for at du lot deg intervjuet i forbindelse med undersøkelsen om flyttemotivasjon.

Som avtalt sender vi deg nå andre del av undersøkelsen. Den består av et spørreskjema som vi ber deg besvare og returnere til oss i den vedlagte svarkonvolutt.

Spørsmålene dreier seg om årsaken til at du har flyttet eller ikke flyttet, og ditt forhold til stedet der du bor nå og eventuelt stedet du bodde før du flyttet.

- Noen spørsmål kan være vanskelig å svare på fordi de dreier seg om forhold du vanligvis ikke tenker så nøye på. Vi har sendt deg disse spørsmålene i posten i stedet for å stille dem i et telefonintervju, for at du skal få bedre tid til å tenke deg om.
- I noen av disse spørsmålene kan det også være vanskelig å finne et svaralternativ som passer helt med det du mener. Da er det viktig at du likevel krysser av det alternativet som ligger nærmest det du egentlig ville ha svart.

Vi setter stor pris på all velvillighet og interesse for denne viktige studien. Hver eneste person som deltar gir et bidrag til at undersøkelsen blir vellykket.

Ta gjerne kontakt dersom du har spørsmål til undersøkelsen eller noen av spørsmålene i skjemaet. Du finner kontaktinformasjon øverst på dette brevet.

Vennlig hilsen

Anne Sundvoll
seksjonssjef

Oslo, februar 2008
Saksbehandlar: Gunnar Fodnesbergene
Tlf. 800 83 028
Seksjon for intervjuundersøkingar

Flyttemotivasjonsundersøkinga – del 2

Takk for at du blei med på intervju i samband med undersøkinga om flyttemotivasjon.

Som avtalt sender vi deg nå den andre delen av undersøkinga. Den finst som eit spørjeskjema som vi ber deg fylje ut og returnere til oss i den vedlagte svarkonvolutten.

Denne delen av undersøkinga dreier seg blant anna om årsaka til at du har flytta eller ikkje flytta, og ditt forhold til staden du bur no og eventuelt den du budde i før du flytta.

- Nokre spørsmål kan være vanskelege å svare på fordi det dreier seg om forhold du vanlegvis ikkje tenkjer så nøye på. Vi har sendt deg desse spørsmåla i posten i staden for å stille dei i et telefonintervju, for at du skal få betre tid til å tenkje deg om.
- I nokre av desse spørsmåla kan det også være vanskeleg å finne eit svaralternativ som passar heilt med det du meiner. Da er det viktig at du likevel kryssar av det alternativet som ligg nærast det du egentleg ville ha svart.

Vi setter stor pris på all velvilje og interesse for denne viktige studien. Kvar einaste person som deltek gir eit bidrag til at undersøkinga blir vellykka.

Ta gjerne kontakt dersom du har spørsmål til undersøkinga eller nokre av spørsmåla i skjemaet. Du finn kontaktinformasjon øvst på dette brevet.

Vennleg helsing

Anne Sundvoll
seksjonssjef

Oslo, mars 2008
Saksbehandler: Gunnar Fodnesbergene
Tlf. 800 83 028
Seksjon for intervjuundersøkelser

Har du sendt inn spørreskjemaet?

For en tid tilbake fikk du tilsendt et spørreskjema i forbindelse med Flyttemotivasjonsundersøkelsen. Skjemaet er en oppfølging av telefonintervjuet med samme tema som du allerede har gjennomført.

Da vi ikke kan se å ha mottatt noe skjema fra deg, tillater vi oss å minne om undersøkelsen. Det er frivillig å delta, men **resultatet av undersøkelsen avhenger av at så mange som mulig av de som ble trukket ut deltar både i telefonintervjuet og den postale undersøkelsen.**

Har du allerede sendt inn skjemaet, ber vi deg se bort fra denne henvendelsen og takker for et verdifullt bidrag til undersøkelsen.

Dersom du ennå ikke har svart, vil vi være veldig takknemlige om du kunne fylle ut skjemaet og returnere det til oss i den frankerte svarkonvoluttet så snart som mulig.

Alle som deltar på undersøkelsen er med i trekkingen av et gavekort på kr 10 000,- og fem gavekort til en verdi av kr 1 000,-.

Undersøkelsen gjennomføres etter lovpålagte regler og Statistisk sentralbyrå (SSB) har utnevnt et eget personvernombud godkjent av Datatilsynet. Det vil aldri bli kjent utenfor SSB hva enkeltpersoner har svart på undersøkelsen.

Har du spørsmål om selve undersøkelsen kan du gjerne ringe oss gratis på telefon **800 83 028**, eller sende en e-post til gfb@ssb.no. Vi viser også til informasjon i tidligere brev. Generelle spørsmål vedrørende personvern i SSB kan rettes til SSBs personvernombud, telefonnummer 21 09 00 00 eller e-post personvernombud@ssb.no.

Vi ser fram til å motta ditt skjema!

Med vennlig hilsen,

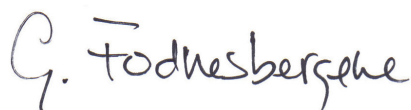

Gunnar Fodnesbergene
Planlegger

Oslo, mars 2008
Sakshandsamar: Gunnar Fodnesbergene
Tlf. 800 83 028
Seksjon for intervjuundersøkingar

Har du sendt inn spørjeskjemaet?

For ei tid sidan fekk du tilsendt eit spørjeskjema i samband med Flyttemotivundersøkinga. Skjemaet er ei oppfølging av telefonintervjuet om det same temaet som du allereie har gjennomført.

Då vi ikkje kan sjå at vi har motteke skjema frå deg, tillet vi oss å minne om undersøkinga. Det er frivillig å delta, men **resultatet av undersøkinga avhenger av at så mange som mogleg av dei som vart trekt ut deltek både i telefonintervjuet og den postale undersøkinga.**

Har du allereie sendt inn skjemaet, ber vi deg om å sjå vekk frå dette brevet og takker for eit verdifullt bidrag til undersøkinga.

Dersom du ennå ikkje har svart, vil vi vere svært takksame om du kunne fylle ut skjemaet og returnere det til oss i den frankerte svarkonvolutten snarast.

Alle som deltar på undersøkinga er med i trekkinga av eit gåvekort på kr 10 000,- og fem gåvekort til ein verdi av kr 1 000,-.

Undersøkinga vert gjennomført etter lovpålagde reglar, og SSB er underlagt kontroll både frå Datatilsynet og vårt eige personvernombod. Det vil aldri verte kjent utanfor Statistisk sentralbyrå kva enkeltpersonar har svart på undersøkinga. Vi viser også til informasjon i tidlegare brev.

Har du spørsmål om sjølve undersøkinga kan du ringje oss gratis på telefon **800 83 028**, eller sende ein e-post til gfb@ssb.no. Vi viser òg til informasjon i tidlegare brev. Generelle spørsmål om personvern i SSB kan rettast til SSB sitt personvernombod, telefonnummer 21 09 00 00 eller e-post personvernombud@ssb.no.

Vi ser fram til å få skjemaet ditt!

Med venleg helsing,

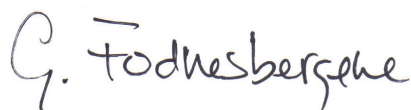

Gunnar Fodnesbergene
Planlegger



Instruks

INNHold

Orientering og veiledning for intervjuere

1. Orientering om undersøkelsen	10
1.1 Oppdragsgiver	10
1.2 Bakgrunn og formål	10
1.3 Hva handler undersøkelsen om?	10
2. Gjennomføring av undersøkelsen	11
2.1 Utvalg	11
2.2 Intervjutid	11
2.4 Incitamenter	11
2.5 Innsamlingsperiode	11
2.6 IO-brev	11
2.6.1 Utsending av IO-brev	11
2.8 Registerkoblinger	11
2.10 Frafall og avgang	11
2.11 Innledningsteksten	12
3. Enkeltspørsmål	12
3.1 Generelt om flytting	13
3.2 Bosted	13
3.3 Jobbsituasjon	13
3.4 Hushold før og etter flytting	13
3.5 Situasjonen før flytting	13
3.6 Situasjonen etter flytting	14
3.7 Flytteårsak	14
3.7.1 Helse	14
3.7.2 Bolig	14
3.7.3 Familieforhold	14
3.7.4 Arbeid	14
3.7.5 Utdanning	14
3.7.6 Sted og miljø	15
3.8 Ikke-flytteårsak	15

Intervjuerkontakt:	Lillian Flekke	21 09 42 27
Programmering:	Trond Båshus	21 09 43 35
Utvalgstrekkning:	Thore Nafstad Bakke	21 09 49 80
Planlegger:	Gunnar Fodnesbergene	21 09 47 89

1. Orientering om undersøkelsen

1.1 Oppdragsgiver

Statistisk sentralbyrå gjennomfører flyttemotivundersøkelsen på oppdrag fra Norsk institutt for by- og regionforskning (NIBR). Deres oppdragsgiver er Kommunal- og regionaldepartementet (KRD).

1.2 Bakgrunn og formål

Befolkningen kan klassifiseres etter flyttestatus; bofaste, tilbakeflyttere, fraflyttede, nykommere, videreflyttere. Flyttemotivundersøkelser gir informasjon om hvorfor folk med forskjellig bakgrunn og status ønsker å flytte eller har flyttet. Det kan dreie seg om forhold knyttet til arbeid, økonomi og utdanning; sosiale og kulturelle faktorer; familie og bomiljø; fritidsaktiviteter og konsum, etc. Sett under ett kan det avtegne seg mønstre, der grupper av folk kjennetegnes av et fåtall motiver.

Det er ikke uten videre gitt at høy mobilitet er et gode eller et onde, verken for den enkelte eller for samfunnet. Et samfunn med høy mobilitet vil ofte ha stor evne til å omstille seg, og en stor del av den økonomiske veksten i Norge i den første etterkrigstida var knyttet til flyttingene fra landsbygda. På den andre sida vil et samfunn med høy mobilitet bli mindre tett og føles mindre trygt. De sosiale kontrollene blir løsere, og kriminalitet og andre avvik kan få bedre grobunn. Lav mobilitet kan lett gi et samfunn uten dynamikk og forandring, men samtidig kan det bli preget av trygghet og oversiktighet. For det enkelte individ er flytting ofte et naturlig ledd i et vanlig livsløp. Vi flytter som unge bort fra foreldrehjemmet, etter en tid aleine flytter vi kanskje sammen med en partner, skaffer eventuelt et nytt sted å bo om familien vokser, og finner kanskje ut at denne boligen er blitt for stor når man blir eldre og aleine. For mange er dessuten flytting et nødvendig ledd for å utvikle en karriere. Problemene kan oppstå om individuelle ønsker og strukturelle krav går mot hverandre.

1.3 Hva handler undersøkelsen om?

I årets flyttemotivundersøkelse ønsker NIBR å få muligheten til å undersøke en rekke problemstillinger knyttet til fase av livet og kjønn:

Problemstillinger, regionalt vinklet

- Hvilke motivfordelinger karakteriserer de bofaste i ulike typer av regioner
 - periferi mot andre steder
 - primærnæringenes betydning? Det øvrige??
- Hvilke motivfordelinger karakteriserer tilbakeflytterne i ulike typer av regioner
 - til forskjell fra bofaste?
- Hvilke motiver kjennetegner
 - flyttere mot strømmen
 - videreflyttere fra storbyene, avhengig av hvor de da flytter
 - til, fra og innenfor små og mellomstore byregioner
 - de som velger storbyene vs. de som velger omlandet

Problemstillinger, tematisk vinklet

- Hvor mye betyr
 - rekruttering til utdanning?
 - rekruttering til arbeid?
 - familiedannelse og husholdsending?

- forhold ved boligen?
- forhold ved nærmiljøet – strøk, eiendomstilknypning
- tilhørighet til sted, lokalt – regionalt – fylke/landsdel
- sosialt nettverk – nærhet til slekt, venner
- tilgjengelighet – varer/tjenester, kommunikasjoner, fritidsaktiviteter
- helsesituasjon

2. Gjennomføring av undersøkelsen

2.1 Utvalg

Til undersøkelsen er det trukket et utvalg på 10 000 personer i alderen 30–72 år per 31.12.07. Disse er delt inn i tre omtrent like store puljer, som blir lagt ut med ca. en ukes mellomrom.

2.2 Intervjutid

Intervjutiden er beregnet til ca 15 minutter i gjennomsnitt. Men det varierer selvfølgelig fra IO til IO. Generelt vil de som har flyttet i perioden 1.1.1999 – 1.1.2006 få en del flere spørsmål enn de som ikke har flyttet i denne perioden

2.4 Incitamenter

Alle IO som blir intervjuet er med på trekningen av ett gavekort til en verdi av 10 000,- kroner og fem gavekort til 1000,- kroner.

2.5 Innsamlingsperiode

Datainnsamlingen foregår fra **22. januar til og med 7. april**. Undersøkelsen blir fulgt opp med et postalt skjema til de som har deltatt. Den postale delen avsluttes i uke 18.

2.6 IO-brev

2.6.1 Utsending av IO-brev

IO-brevene til gruppe 1 ble sendt ut fredag 19. januar. De påfølgende 3 gruppene vil etter planen bli sendt ut 26. januar, 1. februar og 8. februar.

2.8 Registerkoblinger

Hovedargumentet for å benytte registerkoblinger er at vi slipper å stille en del spørsmål, og dermed sparer vi både tid og penger. I tillegg oppnår vi bedre datakvalitet. I henhold til Personopplysningsloven (POL) er vi pålagt å oppgi hvilke data som hentes fra register. Vi gjør dette i IO-brevet. Hvis IO ikke har lest brevet og du må gjengi innholdet, er det viktig at også disse opplysningene tas med. Det er slik vi innhenter samtykke til å foreta registerkoblinger. I denne undersøkelsen kobler vi på utdanningsfagfelt og –nivå, samt variabler fra SSB sitt flytterregister. Dette er blant annet informasjon om tidspunkt for flyttemeldinger 1964-2005, både kommune- og landgrense., samt opplysninger fra Fob90 om utdanning, arbeid, inntekt, familie og innvandringskategori.

SSB har utarbeidet retningslinjer for kobling av ulike datakilder for statistiske formål, som er i overensstemmelse med POL. Ifølge disse retningslinjene kan opplysningene bare brukes til å lage statistikk, dvs. en bare kan gi opplysninger for grupper og ikke enkeltpersoner.

2.10 Frafall og avgang

I frafalls- og avgangsregistreringen er det viktig at dere kjenner forskjellen på **frafall** og **avgang**. Hvis for eksempel institusjonsbeboere som er med i utvalget av ulike årsaker ikke deltar, må dere finne den passende frafallsårsaken. Her er kodene som gjelder under frafall, avgang og overføringer:

Frafall (alternativ 3 i Innled):

- 11 - IO har ikke tid nå
- 12 - IO ønsker ikke å delta
- 13 - IO deltar ikke av prinsipp
- 14 - Andre nekter for IO

- 21 - Kortvarig sykdom
- 22 - Langvarig sykdom
- 23 - Sykdom / dødsfall i IOs familie, annen uforutsett hendelse
- 24 - Språkproblemer

- 31 - Midlertidig fravær pga. skolegang/arbeid
- 32 - Midlertidig fravær pga. ferie e.l.
- 33 - Finner ikke adressen/boligen
- 34 - Ikke telefon / for kostbart, for langt å reise
- 35 - IO ikke å treffe av andre årsaker
- 41 - Andre frafallgrunner

Avgang (alternativ 4 i Innled):

- 91 - IO død
- 92 - Bosatt i utlandet minst 6 mnd.

Overføring (alternativ 2 i Innled):

- 80 - IO flyttet til annet område
- 81 - Kjenner IO
- 82 - Intervjuer kapasitetsproblemer, sykdom e.l.

For en del **overføringer** og **frafall** må dere besvare et ekstra spørsmål om hvordan du har forsøkt å spore opp IO. Hensikten med dette er at intervjuere som overtar IO skal få vite hva som er gjort, slik at arbeidet deres blir lettere. Det skal alltid gis informasjon i feltet "**SpsOppflg.**". Informasjonen skal være slik at den kan hjelpe de som skal drive oppfølging. Bruk stikkord. Dersom IO er midlertidig fraværende, bør det gis opplysning om at IO kan kontaktes senere, og helst når, med tanke på ev. oppfølging etter intervjuperioden.

IO som bor utenlands i forbindelse med arbeid eller skolegang ut over 6 måneder, og permanent utflyttede skal registreres som avgang med kode 92. Institusjonsbeboere hører med i utvalget. Er de for syke til å delta, registrerer dere frafall med kode 22.



2.11 Innledningsteksten

Det er ikke lagt inn noen ferdig formulert innledningstekst, da vi mener dere kan stå fritt i forhold til hvordan dere gjør avtaler med IO. Som vanlig gjelder det at dere henviser til IO-brevet.

Det er viktig at IO har forståelse for hvordan intervjuet skal foregå. Ved oppstart av intervjuet, kan du gjerne bruke dette avsnittet:

«...Først vil jeg gjerne si noe om intervjumetoden vi bruker. Spørsmålene jeg skal stille, kommer fram på pc-en. Det er viktig at alle som er med i undersøkelsen får de samme spørsmålene stilt på samme måte. Vi må gjøre det slik for å kunne sammenligne de svarene vi får. Denne undersøkelsen inneholder spørsmål om flere ulike tema. Det er vanskelig å lage spørsmål som passer like godt for alle. Men jeg er takknemlig hvis du vil svare så godt du kan, selv om det skulle komme et spørsmål som du ikke synes passer så godt.»

3. Enkeltspørsmål

Vær restriktiv med å bruke kategoriene "vet ikke" og "nekter", prøv alltid å få IO til å gi et annet svar. Når IO likevel svarer "vet ikke" eller nekter å svare, pass da på at du bruker riktig tast  eller "F8" for "vet ikke" og  eller "F9" for "nekting".

3.1 Generelt om flytting

Når vi snakker om bosted og flytting i denne undersøkelsen, er det flytting inn eller ut av en kommune vi snakker om. Dette vil som oftest være mellom to kommuner, men det kan også være flytting inn eller ut av landet. Det stilles spørsmål om flytting innenfor kommunen i Spm4a og Spm4b, men ellers er det inn/ut som gjelder.

3.2 Bosted

Spm1 Avhengig av om IO har flyttet i den aktuelle perioden eller ikke, kan det stilles flere spørsmål om bosted. I utgangspunktet spørres det om IO har bodd på samme sted siden 1.1.2006. Med samme sted menes samme kommune. Flytting innefor kommunen teller ikke. Hvis svaret er nei blir intervjuet avsluttet, ellers skal IO være med.

Spm2b og
Spm2c Hvis IO er under 38 år og oppgir å ikke ha flyttet i perioden 1.1.1999 til 1.1.2006, kommer det et spørsmål om hvorvidt han/hun bor et annet sted enn hun/han er registrert, og om det i så fall er fordi han/hun er under utdanning. Hvis svaret er ja vil vedkommende bli regnet som flytter, bosatt på stedet hun/han bor på grunn av utdanningen.

Spm4a og
Spm4b Her stilles det spørsmål om flytting innenfor kommunen. Spørsmålet stilles til alle som ikke har flyttet ut/inn av kommunen etter 1.1.2006.

Foerhhda Som teksten sier er det husholdningen pr. 1.1.2006 vi er ute etter, men vi starter med å spørre i forhold til husholdningen pr. i dag. Dette er fordi det er disse opplysningene vi har. Utover dette er det en standard husholdningsboks.

3.3 Jobbsituasjon

Alle spørsmålene Jobb1 til Spm17 gjelder for jobbsituasjonen pr. 1.1.2006 og stilles til alle som har svart ja på Spm1. Spørsmålene stilles også for eventuell ektefelle/samboer/partner pr. 1.1.2006.

De som ikke har flyttet i perioden 1.1.1999 til 1.1.2006 hopper direkte til 3.8

3.4 Hushold før og etter flytting

Disse stilles kun til de som har flyttet inn til kommunen i perioden 1.1.1999 til 1.1.2006.

Foerhhfoer Her spørres det om husholdningssammensetningen før flytting. I utgangspunktet kommer situasjonen pr. 1.1.2006, basert på spørsmålet i forbindelse med Foerhhda, opp. Det vil si at eventuelle personer som bor sammen med IO i dag, men ikke gjorde 1.1.2006, ikke kommer opp.

Foerhhetter Her spørres det om husholdningssammensetningen etter flytting. Her tas det utgangspunkt i opplysningene fra før flytting.

3.5 Situasjonen før flytting

Når vi her snakker om før flytting, snakker vi om situasjonen rett før IO flyttet inn til den kommunen han/hun bor i nå. Eventuell flytting innen en kommune regnes ikke med. Det samme gjelder evt. partner.

ForFlytt5 og

ForFlytt15

Når vi her spør om hvor lang tid det for IO å komme på arbeid, mener vi til jobb, en dag. Hvis dette varierer etter dager og tidspunkter på dagen, kan vi be IO anslå et gjennomsnitt – men fortsatt til jobb, en dag.

3.6 Situasjonen etter flytting

Her snakker vi om situasjonen rett etter at IO flyttet inn til den kommunen han/hun bor i nå. Flytting innenfor kommunen teller ikke.

EttFlytt5 og

EttFlytt15

Når vi her spør om hvor lang tid det for IO å komme på arbeid, mener vi til jobb, en dag. Hvis dette varierer etter dager og tidspunkter på dagen, kan vi be IO anslå et gjennomsnitt – men fortsatt til jobb, en dag.

3.7 Flytteårsak

Her spør vi innledningsvis om 6 forskjellige årsaker til flytting, og IO kan velge alle 6 om han eller hun vil. Etterpå kommer det spørsmål om viktigste, nest viktigste ... inntil 3 valg. Det er også mulig å velge flere like viktige (men uansett ikke mer enn 3).

Det er også mulig å svare Nei på alle. Det vil i så fall komme opp en melding – ”Er det ingen av flytteårsakene som passer” - som kan stilles til IO. Hvis vedkommende insisterer på at ingen av valgene er av betydning kan spørsmålet undertrykkes, og spørsmålet FlyttAars7 vil komme opp. Her er det anledning til å legge inn en tekst som forklaring. Deretter er IO ferdig.

3.7.1 Helse

Helse1

Her stilles det spørsmål om hvorvidt helsesituasjonen hadde tilknytning til forhold ved ... Arbeid/utdanning, bolig, sted og miljø, tilgjengelighet til tjenester, hjelp fra eller til familie, annet. Her er det viktig å være bevisst at det er **helse** som er spørsmålet. I den grad arbeid har betydning i denne sammenheng, er det fordi det påvirket IOs helsesituasjon.

3.7.2 Bolig

Bolig10 og

Bolig11

Denne biten, med de underliggende oppfølgerne, er det samme som Som4 og Som5 i Sted og miljø. Hvis IO har valgt både Bolig og Sted og miljø, er det disse boligspørsmålene som kommer opp.

3.7.3 Familieforhold

3.7.4 Arbeid

Arb1b

”Du har oppgitt at du hadde jobb både før og etter flytting. Jobbet du på samme sted etter at du flyttet”. I utgangspunktet vil dette være at man er i samme jobb, på samme sted, etter flytting. Men man kan også ha byttet til en annen jobb, som er på samme sted. Altså at det er stedet som sådan man tenker på. Hvis den nye jobben har betydning for flyttingen, bør det ikke regnes som ”samme sted”.

3.7.5 Utdanning

Utd2c

”Flyttet du hjem for å søke jobb?”. Dette er et spørsmål som kommer opp hvis IO har svart at han/hun var under utdanning før flyttingen (Utd1a). Her bør hjem egentlig ikke være med, og spørsmålet bør stilles som ”Flyttet du for å søke jobb?”

3.7.6 Sted og miljø

Som4 og

Som5 Kommer ikke opp hvis IO også har valgt Bolig som flytteårsak, siden man da allerede har svart på disse spørsmålene.

3.8 Ikke-flytteårsak

Disse spørsmålene går til de som ikke har flyttet til kommunen i løpet av perioden 1.1.1999 til 1.1.2006. Og handler om hvorfor IO ikke har flyttet.

IkkeFlytt1 ”Er noe av det følgende årsak til at du ikke har flyttet i denne perioden. Vi tenker da på ...” Her er det anledning til å velge inntil 3 svar, eventuelt kan det svares Annet.

De som svarer annet blir fulgt opp med et spørsmål ” kan du si noe om hva dette annet var” og hopper deretter til IkkeFlytt9, som er siste spørsmålsrunde. De andre får oppfølgingsspørsmål ut fra hva de har svart, før de også kommer til IkkeFlytt9.

Lykke til med intervjuingen!

Spørreskjema

Bosted

*Dagens bostedskommune er et standardspørsmål som stilles innledningsvis, og som kan tas i bruk her
^kommune = er dagens bostedskommune*

Spm1 Har du bodd i ^kommune siden 1.1. 2006?
Det vil si kommunen IO er registrert bosatt i. Dette er også den kommunen hvor han/hun leverer selvangivelsen.
1. Ja
2. Nei

Hvis Spm1 <> Ja skal IO gå til avgang, ellers

Spm2a Har du skiftet bostedskommune i perioden 1.1. 1999 til 1.1.2006?
Hvis du har flyttet ut av og tilbake til samme kommune i denne perioden, regnes det som flytting. Det samme gjelder hvis du har flyttet inn til kommunen fra utlandet.
HVIS IO FAKTISK FLYTTET TIL KOMMUNEN FØR 1.1.1999, MEN BLE FORMELT BOSATT I PERIODEN 1.1.1999 – 1.1.2006, ER DET DEN FORMELLE FLYTTINGEN SOM GJELDER.
1. Ja
2. Nei

Hvis Nei og alder < 38

Spm2b Bor du i en annen kommune enn den du er registrert i, og er det i så fall fordi du er under utdanning?
1. Ja
2. Nei

Hvis Spm2b = Ja regnes dette som skifte av bostedskommune, og Spm2c stilles

Spm2c Flyttet du til denne kommunen før 1.1.2006
1. Ja
2. Nei

Hvis Ja på Spm2a eller Ja på Spm2c, settes Spm2 til Ja, ellers Nei

Spm2 Har skiftet bostedskommune i perioden 1.1.1999 til 1.1.2006
1. Ja
2. Nei

Hvis Spm2 = Ja og Spm2a = Ja stilles Spm3a og 3b

Spm3a I hvilken kommune bodde du før siste flytting?
SKRIV UTLANDET HVIS IO FLYTTET INN TIL NORGE
Kommune (bruk oppslagsfil)

Spm3b I hvilket år skiftet du bostedskommune
År

Hvis Spm2 = Ja og Spm2c = Ja, stilles Spm3c og Spm3d

Spm3c Hvilken kommune flyttet du til?
Kommune (bruk oppslagsfil)

Spm3d I hvilket år skiftet du bostedskommune
År

Til alle

Hvis spm2 = Ja, ^komFlytt = etter dette

Hvis Spm2 = Nei, ^komFlytt = etter 1.1.1999

Spm4a Har du flyttet innenfor kommunen ^komFlytt

1. Ja
2. Nei

Hvis Spm4a = Ja

Spm4b Hvor mange ganger har du flyttet i denne perioden

Antall

Huhs1 I følge folkeregisteret består din husholdning av

Er dette din familiesituasjon i dag?

1. Ja
2. Nei

Uansett Ja eller nei

Spmhush2 Var dette din situasjon pr. 1.1.2006

1. Ja
2. Nei

Hvis Spmhush2 = Nei, gå til Hush2

Hush1 og Spmhush2 til alle

Hush1 ”Husholdningssammensetningen på intervjutidspunktet.”

Spmhush2 I følge registeret er dagens situasjon **Les opp.**

Var husholdningen den samme pr. 1.1.2006

**SE BORT FRA ALLE SOM IKKE HAR FELLES KOST MED IO
HVIS DAGENS SITUASJON ER FORSKJELLIG FRA REGISTER-
OPPLYSNINGENE ER DET LIKEVEL 1.1.2006 VI VIL HA
INFORMASJON OM**

1. Ja
2. Nei

Hvis Spmhush2 = Nei. Bruk registeropplysningene, ikke evt. tillegg gjort i Spmhus2

Hush2 ”Husholdningssammensetningen pr. 1.1.2006”

Jobbsituasjon

^tidspunkt = I de kommende spørsmålene mener vi pr. 1.1.2006 når vi snakker om jobbsituasjonen

Jobb1 Hva var din hovedaktivitet pr. 1.1.2006

1. Yrkesaktiv
2. Student eller skoleelev
3. Alderspensjonist
4. Før tidspensjonist
5. Arbeidsufør

6. Hjemmeværende
7. Arbeidsledig
8. Vernepliktig
9. Annet

Hvis Jobb1 <> Yrkesaktiv hopp til Jobb7 hvis IO er uten partner, eller til Jobb11

Hvis Jobb1 = Yrkesaktiv gå til Jobb2

Jobb2 ^tidspunkt

Hadde du mer enn en jobb?

I SÅ FALL ER DET HOVEDJOB BEN SOM SKAL FØLGES OPP

1. Ja
2. Nei

Jobb3 ^tidspunkt

Var dette en heltids- eller deltidsjobb?

1. Heltid
2. Deltid

Jobb4 ^tidspunkt

Hvilket yrke var dette?

TEKST

Jobb5 ^tidspunkt

Hvor lang tid tok det for deg å komme på arbeid?

HVIS IO IKKE BRUKER TID PÅ Å KOMME PÅ ARBEID, SETT 0 FOR PENDLERE OG ANDRE SOM REISER SJELDENT, MEN LANGT, SKRIVES LENG DEN AV REISEN.HVIS IO BRUKER MER ENN 30 TIMER, SKRIV 30

Timer.minutter

Hvis Jobb5 = 0

Jobb5b ^tidspunkt

Skyldes dette nærhet til arbeidstedet eller jobbing hjemmefra?

1. Ja, nærhet til arbeidstedet
2. Ja, jobbing hjemmefra
3. Ja, begge deler (arbeidsstedet er hjemme)
4. Nei

Hvis Jobb5 < 0

Jobb5c ^tidspunkt

Jobbet du hjemme minst en dag pr. uke?

1. Ja
2. Nei

Hvis Jobb5c = Ja

Jobb5d ^tidspunkt

Hvor mange dager var dette?

Antall

Alle som har jobb og var uten partner pr. 1.1.2006 får Spm6

Spm6 ^tidspunkt

Var arbeidet knyttet til en virksomhet som din familie eier.

VEDKOMMENDES FAMILIE

1. Ja
2. Nei

Alle uten partner får Spm7

Spm7 ^tidspunkt

Eide du eller noen i din familie en næringseiendom i kommunen du bor i?

1. Ja
2. Nei

Hvis IO hadde ektefelle/samboer/partner pr. 1.1.2006, ellers hopp til Situasjon før flytting

Jobb11 Hva var din partners hovedaktivitet pr. 1.1.2006

1. Yrkesaktiv
2. Student eller skoleelev
3. Alderspensjonist
4. Før tidspensjonist
5. Arbeidsufør
6. Hjemmeværende
7. Arbeidsledig
8. Vernepliktig
9. Annet

Hvis Jobb11 <> Yrkesaktiv og Jobb1 = Yrkesaktiv, til Jobb16 deretter Jobb17, ellers

Hvis Jobb11 <> Yrkesaktiv, til Jobb17, ellers

Jobb12 ^tidspunkt

Hadde ^hanhun mer enn en jobb?

I SÅ FALL ER DET HOVEDJOB BEN SOM SKAL FØLGES OPP

1. Ja
2. Nei

Jobb13 ^tidspunkt

Var dette en heltids- eller deltidjobb?

1. Heltid
2. Deltid

Jobb14 ^tidspunkt

Hvilket yrke var dette?

TEKST

Jobb15 ^tidspunkt

Hvor lang tid tok det for ^hamhenne å komme på arbeid?

HVIS IO IKKE BRUKER TID PÅ Å KOMME PÅ ARBEID, SETT 0

Timer.minutter

Hvis Jobb15 = 0

Jobb15b ^tidspunkt

Skyldes dette nærhet til arbeidstedet eller jobbing hjemmefra?

1. Ja, nærhet til arbeidstedet
2. Ja, jobbing hjemmefra
3. Ja, begge deler (arbeidsstedet er hjemme)
4. Nei

Hvis Jobb15 < 0

Jobb15c ^tidspunkt

Jobbet ^hanhun hjemme minst en dag pr. uke?

1. Ja
2. Nei

Hvis Jobb15c = Ja

Jobb15d ^tidspunkt
Hvor mange dager var dette?
Antall

Alle som har jobb, uansett om det er partner, IO eller begge

Spm16 ^tidspunkt
Var arbeidet knyttet til en virksomhet som din eller din partners familie eide.
VEDKOMMENDES FAMILIE

1. Ja
2. Nei

Går til alle som har partner

Spm17 ^tidspunkt
Eide du eller din partner, eller noen i din eller din partners familie, en næringseiendom i kommunen du bor i?

1. Ja
2. Nei

Hvis Spm2 <> Ja, hopp fram til IkkeFlytteÅrsak

Hushold før og etter flytting

Spmhush3 Nå skal vi snakke om situasjonen i forbindelse med flyttingen. Var husholdningen før flyttingen til ^kommune slik den var pr. 1.1.2006
SE BORT FRA ENDRING I ALDER

1. Ja
2. Nei

Hvis Spmhush3 = Ja, ferdig med bolken hushold før og etter flytting, ellers
Huhs3 ”Husholdningen før flytting”

Spmhus4 Endret husholdningen seg i forbindelse med flyttingen?

1. Ja
2. Nei

Hvis Spmhush4 = Nei, ferdig med bolken hushold før og etter flytting, ellers
Hush4 ”Husholdningen etter flytting”

Situasjon før flytting

Hvis IO har flyttet flere ganger i perioden, er det siste flytting vi spør om

ForFlytt1 Hva var din hovedaktivitet før flytting

1. Yrkesaktiv
2. Student eller skoleelev
3. Alderspensjonist
4. Før tidspensjonist
5. Arbeidsufør
6. Hjemmeværende
7. Arbeidsledig
8. Vernepliktig
9. Annet

Hvis Forflytt1 <> Yrkesaktiv, hopp til ForFlytt11, ellers

ForFlytt2 Hadde du mer enn en jobb?
 I SÅ FALL ER DET HOVEDJOB BEN SOM SKAL FØLGES OPP

1. Ja
2. Nei

ForFlytt3 Var dette en heltids- eller deltidsjobb?

1. Heltid
2. Deltid

ForFlytt4 Hvilket yrke var dette?

1.
2.
3. etc.

ForFlytt5 Hvor lang tid tok det for deg å komme på arbeid?
 VI TENKER HER PÅ PR. DAG, EN VEI
 SETT 0.0 HVIS IO JOBBET HJEMMEFRA
 Timer.minutter

Hvis IO hadde ektefelle/samboer/partner rett før flytting, ellers hopp til Situasjon etter flytting

ForFlytt11 Hva var ^hanshennes hovedaktivitet før flytting

1. Yrkesaktiv
2. Student eller skoleelev
3. Alderspensjonist
4. Før tidspensjonist
5. Arbeidsufør
6. Hjemmeværende
7. Arbeidsledig
8. Vernepliktig
9. Annet

Hvis Forflytt1 <> Yrkesaktiv, hopp til EttFlytt1, ellers

ForFlytt12 Hadde ^hanhun mer enn en jobb?
 I SÅ FALL ER DET HOVEDJOB BEN SOM SKAL FØLGES OPP

3. Ja
4. Nei

ForFlytt13 Var dette en heltids- eller deltidsjobb?

3. Heltid
4. Deltid

ForFlytt14 Hvilket yrke var dette?

4.
5.
6. etc.

ForFlytt15 Hvor lang tid tok det for ^hamhenne å komme på arbeid?
VI TENKER HER PÅ PR. DAG, EN VEI
SETT 0.0 HVIS IO JOBBET HJEMMEFRA
Timer.minutter

Situasjon etter flytting

Hvis IO har flyttet flere ganger i perioden, er det etter siste flytting vi spør om

EttFlytt1 Hva var din hovedaktivitet etter flyttinging

1. Yrkesaktiv
2. Student eller skoleelev
3. Alderspensjonist
4. Før tidspensjonist
5. Arbeidsufør
6. Hjemmeværende
7. Arbeidsledig
8. Vernepliktig
9. Annet

Hvis Forflytt1 <> Yrkesaktiv, hopp til Flytteårsak, ellers

EttFlytt2 Hadde du mer enn en jobb?
I SÅ FALL ER DET HOVEDJOB BEN SOM SKAL FØLGES OPP

1. Ja
2. Nei

EttFlytt3 Var dette en heltids- eller deltidsjobb?

1. Heltid
2. Deltid

EttFlytt4 Hvilket yrke var dette?

1.
2.
3. etc.

EttFlytt5 Hvor lang tid tok det å komme på jobb etter at du flyttet?
VI TENKER HER PÅ PR. DAG, EN VEI
SETT 0.0 HVIS IO JOBBET HJEMMEFRA
Timer.minutter

Hvis IO hadde ektefelle/samboer/partner rett etter flytting, ellers hopp til Flytteårsak

EttFlytt11 Hva var ^hanshennes hovedaktivitet etter flytting

1. Yrkesaktiv
2. Student eller skoleelev
3. Alderspensjonist
4. Før tidspensjonist
5. Arbeidsufør

6. Hjemmeværende
7. Arbeidsledig
8. Vernepliktig
9. Annet

Hvis Forflytt1 <> Yrkesaktiv, hopp til Flytteårsak, ellers

EttFlytt12 Hadde ^hanhun mer enn en jobb?

I SÅ FALL ER DET HOVEDJOB BEN SOM SKAL FØLGES OPP

1. Ja
2. Nei

EttFlytt13 Var dette en heltids- eller deltidsjobb?

1. Heltid
2. Deltid

EttFlytt14 Hvilket yrke var dette?

1.
2.
3. etc.

EttFlytt15 Hvor lang tid tok det for ^hamhenne å komme på jobb etter at dere flyttet?

SETT 0.0 HVIS IO JOBBET HJEMMEFRA

VI TENKER HER PÅ PR. DAG, EN VEI

Timer.minutter

Flytteårsak

Spørsmålene gjelder uavhengig av om det er fra eller til man legger vekt på.

FlyttAars1 Nå går vi over til å spørre om årsakene til flytting

Var helse en av årsakene til at du flyttet?

1. Ja
2. Nei

FlyttAars2 Nå går vi over til å spørre om årsakene til flytting

Var forhold ved sted eller miljø en av årsakene til at du flyttet?

REGN BÅDE MED TILHØRIGHET TIL STEDET OG SOSIALE FORHOLD

1. Ja
2. Nei

FlyttAars3 Nå går vi over til å spørre om årsakene til flytting

Var bolig en av årsakene til at du flyttet?

1. Ja
2. Nei

FlyttAars4 Nå går vi over til å spørre om årsakene til flytting

Var forhold ved samliv eller nær familie en av årsakene til at du flyttet

IO VURDERER HVA SOM ER NÆR FAMILIE?

1. Ja
2. Nei

FlyttAars5 Nå går vi over til å spørre om årsakene til flytting
Var utdanning en av årsakene til at du flyttet?
VI SPØR HER OM IOS UTDANNING. HVIS DET ER PARTNERENS
UTDANNING SOM VAR ÅRSAKEN, SVAR NEI, KLIKK PÅ BINDERSEN OG
SKRIV "PARTNERS UTDANNING". HVIS DETTE VAR ENESTE ÅRSAK KAN
"PARTNERS UTDANNING" OGSÅ SKRIVES I FELTET FLYTTAARS7

1. Ja
2. Nei

FlyttAars6 Nå går vi over til å spørre om årsakene til flytting
Var jobbsituasjon en av årsakene til at du flyttet?

1. Ja
2. Nei

Hvis Nei på alle, prøv først en runde til, deretter:

Hvis Nei på alle – Først FlyttAars7, så ferdig
FlyttAars7 Hva var årsaken til at du flyttet?
Tekst

Hvis bare en årsak
ViktFlytt1 = oppgitt årsak

Hvis mer enn 1 årsak
ViktFlytt1 Hva var den viktigste årsaken til at du flyttet

1. Helse
2. Sted og miljø
3. Bolig
4. Familieforhold
5. Utdanning
6. Arbeid
7. Flere like viktige

Hvis flere like viktige
Hvis det ikke nevnes minst 2, gå tilbake til ViktFlytt1 og sett inn den som er nevnt.
ViktFlytt1_1 Hvilke årsaker var de viktigste?

SET OF [3]

1. Helse
2. Sted og miljø
3. Bolig
4. Familieforhold
5. Utdanning
6. Arbeid

Hvis 2 årsaker, og ikke Flere like viktige i ViktFlytt1
ViktFlytt2 = årsaken som ikke er nevnt i ViktFlytt1

Hvis mer enn 2 årsaker og ikke "Flere like viktige" i ViktFlytt1
ViktFlytt2 Hva var den nest viktigste årsaken til at du flyttet

1. Helse
2. Sted og miljø
3. Bolig
4. Familieforhold
5. Utdanning

6. Arbeid
7. Flere like viktige

Hvis flere like viktige – Sjekk at det velges minst 2 – hvis ikke gå tilbake til ViktFlytt2

ViktFlytt2_1 Hvilke årsaker var de viktigste?

SET OF [2]

- Helse
- Sted og miljø
- Bolig
- Familieforhold
- Utdanning
- Arbeid

Hvis 3 årsaker og bare to er nevnt så langt

ViktFlytt3 = den tredje årsaken

Hvis mer enn 3 årsaker, ikke "flere like viktige" i ViktFlytt2 og ikke mer enn 2 årsaker i ViktFlytt1_1

ViktFlytt3 Hva var den tredje viktigste årsaken til at du flyttet

1. Helse
2. Sted og miljø
3. Bolig
4. Familieforhold
5. Utdanning
6. Arbeid

HELSE

Helse1

Du har svart at flyttingen hadde med helse å gjøre. Hadde denne helsesituasjonen tilknytning til forhold ved arbeid/utdanning, bolig, sted og miljø, tilgjengelighet til tjenester, eller hjelp av eller til familie?

SET OF

1. Arbeid/utdanning
2. Bolig
3. Sted og miljø
4. Tjenester
5. Hjelp av/til familie
6. Annet

Hvis årsak var Arbeid/Utdanning

Helse2

Hva var flyttegrunnen som hadde med arbeid/utdanning å gjøre? Var det at du ...

1. måtte skifte jobb eller utdanning på grunn av helseproblemer, eller
2. måtte gå ut av jobb eller utdanning på grunn av helseproblemer
3. Annet

Hvis årsak var Bolig

Helse3

Hva var flyttegrunnen som hadde med bolig å gjøre, var det at du?

1. måtte ha mer lettstelt bolig
2. måtte ha alt på en flate
3. måtte ha trappeløs ankomst/heis
4. Annet

Hvis årsak var sted og miljø

- Helse4 Hva var flyttegrunnen som hadde med sted og miljø å gjøre?
1. klima
 2. forurensning
 3. støy
 4. Annet

Hvis årsak var tjenester

- Helse5 Hva var flyttegrunnen som hadde med tjenester å gjøre?
1. Bedre kommunale tjenester
 2. Bedre valgmuligheter for helsetjenester
 3. Nærmere lege og helsetjenester
 4. Trengte tilrettelegging av det offentlige (fx skole)
 5. Annet

Hvis årsak var familie

- Helse6 Hva var flyttegrunnen som hadde med familie å gjøre?
1. Flyttet for å hjelpe foreldre/slekt
 2. for å pleie syke foreldre/slekt
 3. eller for å få hjelp av foreldre/slekt
 4. Annet

BOLIG OG BOLIGOMRÅDE

- Bolig1 Du har svart at boligen var viktig for beslutningen om å flytte. Hva vil du si var det viktigste, var det ...:
1. forhold ved selve boligen,
 2. forhold ved boligområdet/ strøket du bodde i, eller var det
 3. forhold både ved boligen og boligområdet/strøket?

Hvis 2 gå direkte til Spørsmål 10

Hvis 3 gå direkte til Spørsmål 6

Ellers:

- Bolig2 Flyttet du fra din tidligere bolig fordi du *måtte* flytte, eller *valgte* du å flytte
MED MÅTTE FLYTTE MENER VI AT DET VAR TVINGENDE NØDVENDIG
1. Måtte flytte
 2. Valgte å flytte

Hvis 1 gå til Bolig3, ellers gå til Bolig6

- Bolig3 Hva var grunnen til at du måtte flytte fra din tidligere bolig?
1. Utløpt leiekontrakt
 2. Forutsetninger for særlige leieavtaler endret **MISTET RETT TIL TJENESTEBOLIG, STUDENTBOLIG O.L.**
 3. Avtalebrudd **BLE KASTET UT**
 4. Ble for dyrt **KOSTNAD**
 5. Boligen brant, ble kondemnert, eller omdisponert
 6. Ny eier. Leilighet/bolig solgt

Alle som fikk Bolig3

- Bolig4 Hva la du størst vekt på da du valgte ny bolig?
1. Boligens størrelse
 2. Boligtype
 3. Ønsket å eie
 4. Ønsket å leie
 5. Økonomi, i form av pris eller husleie
 6. Andre egenskaper ved boligen

Hvis Bolig4 = 6, alle andre med Bolig4 går til Bolig12

- Bolig5 Hvilke "andre egenskaper" ved den nye boligen prioriterte du?
- SET OF
1. Romløsning/arealutnyttelse
 2. Boligen er lettstelt
 3. Standard
 4. Balkong, hage, uteplass
 5. Heis, inngang på bakkeplan
 6. Lys/utsikt

Alle med Bolig5 går til Bolig12

Hvis Bolig1 = 3 eller Bolig2 = 2

- Bolig6 Hva var de viktigste grunnene til at du *valgte* å flytte fra din tidligere bolig?
- SET OF [3]
1. Boligen var for liten
 2. Boligen var for stor
 3. Feil boligtype (boligtyper = enebolig, rekkehus, blokk mv.)
 4. Ønsket å eie
 5. Dårlig forhold til huseier/nærmeste nabo(er)
 6. Andre egenskaper ved boligen – til spørsmål 7

Hvis 6 i Bolig6

- Bolig7 Hvilke "andre egenskaper" ved boligen var viktigste grunn til at du valgte å flytte fra din tidligere bolig?
- SET OF
1. Dårlig romløsning/arealutnyttelse
 2. Boligen var tungvint
 3. Nedslitt/stort oppussingsbehov
 4. Lite eller manglende uteplass/hage
 5. Ingen heis/inngang på bakkeplan
 6. Lite lys/utsikt

Alle som har fått Bolig6

- Bolig8 Hva la du størst vekt på da du valgte ny bolig?
1. Boligens størrelse
 2. Boligtype
 3. Ønsket å eie
 4. Ønsket å leie
 5. Økonomi, i form av pris eller husleie
 6. Andre egenskaper ved boligen

Hvis 6 i Bolig8

- Bolig9 Hvilke "andre egenskaper" var avgjørende for at du valgte den nye boligen?
1. Romløsning/Arealutnyttelse

2. Boligen var lettstelt
3. God fysisk standard
4. Balkong, hage, uteplass
5. Heis, inngang på bakkeplan
6. Lys/utsikt

Hvis Bolig1 = 2 eller 3 (Dette gjelder kun de som ikke har fått Bolig2)

Bolig10 Flyttet du på grunn av **fysiske forhold ved strøket, nærmiljøet eller bostedet?**

1. Ja
2. Nei

Hvis Bolig10 = ja stilles spørsmålene Bolig10_1 til Bolig10_5, ellers gå videre til Bolig11

Bolig10_1 Flyttet du på grunn av **fysiske forhold ved strøket, nærmiljøet eller bostedet?** Var dette fordi du ikke fornøyd med bebyggelsen eller strøket

1. Ja
2. Nei

Bolig10_2 Flyttet du på grunn av **fysiske forhold ved strøket, nærmiljøet eller bostedet?** Var det på grunn av manglende muligheter for lek og utfoldelse

1. Ja
2. Nei

Bolig10_3 Flyttet du på grunn av **fysiske forhold ved strøket, nærmiljøet eller bostedet?** Var det på grunn av dårlig utsikt, lite sol eller lignende

1. Ja
2. Nei

Bolig10_4 Flyttet du på grunn av **fysiske forhold ved strøket, nærmiljøet eller bostedet?** Var det på grunn av støy, forurensing eller andre fysiske ulemper

1. Ja
2. Nei

Bolig10_5 Flyttet du på grunn av **fysiske forhold ved strøket, nærmiljøet eller bostedet?** Var det på grunn av klimaet

1. Ja
2. Nei

Alle som har fått Bolig10 skal også ha Bolig11

Bolig11 Flyttet du på grunn av **forhold ved det sosiale miljøet** på stedet?

1. Ja
2. Nei

Hvis Bolig11 = ja stilles spørsmålene Bolig11_1 til Bolig11_4, ellers gå videre til Bolig12

Bolig11_1 Flyttet du på grunn av **forhold ved det sosiale miljøet** på stedet? Var det på grunn av for mye innsyn, innblanding og sosial kontroll fra naboer og andre

1. Ja
2. Nei

Bolig11_2 Flyttet du på grunn av **forhold ved det sosiale miljøet** på stedet? Var det på grunn av mangel på kontakt med folk i nabolaget, i strøket eller på stedet

1. Ja
2. Nei

Bolig11_3 Flyttet du på grunn av **forhold ved det sosiale miljøet** på stedet? Hadde problemer med å bli akseptert som den jeg er.
1. Ja
2. Nei

Bolig11_4 Flyttet du på grunn av **forhold ved det sosiale miljøet** på stedet? Var det på grunn av utrygghet i nærmiljøet TRAFIKKFARLIG, KRIMINALITET, LITE BARNEVENNLIG ETC
1. Ja
2. Nei

Bolig12 skal gå til alle

Bolig12 Valgte du kommunen eller stedet på grunn av **fysiske forhold** ved strøket, nærmiljøet eller bostedet?
1. Ja
2. Nei

Hvis Bolig12 = Ja, Bolig12_1 til Bolig12_5, ellers Bolig13

Bolig12_1 Valgte du kommunen eller stedet på grunn av **fysiske forhold** ved strøket, nærmiljøet eller bostedet? Var dette på grunn av bebyggelsen eller type strøk?
1. Ja
2. Nei

Bolig12_2 Valgte du kommunen eller stedet på grunn av **fysiske forhold** ved strøket, nærmiljøet eller bostedet? Var dette på grunn av gode muligheter for lek og utfoldelse?
1. Ja
2. Nei

Bolig12_3 Valgte du kommunen eller stedet på grunn av **fysiske forhold** ved strøket, nærmiljøet eller bostedet? Var dette på grunn av bra med sol, god utsikt eller lignende?
1. Ja
2. Nei

Bolig12_4 Valgte du kommunen eller stedet på grunn av **fysiske forhold** ved strøket, nærmiljøet eller bostedet? Var dette på grunn av lite støy, ingen forurensing eller andre fysiske ulemper?
1. Ja
2. Nei

Bolig12_5 Valgte du kommunen eller stedet på grunn av **fysiske forhold** ved strøket, nærmiljøet eller bostedet? Var dette på grunn av bra klima?
1. Ja
2. Nei

Bolig13 går til alle

Bolig13 Valgte du kommunen eller stedet på grunn av **forhold ved det sosiale miljøet**?
1. Ja
2. Nei

Hvis Bolig13 = Ja, stilles Bolig13_1 til Bolig13_4, ellers ferdig med denne bolken

Bolig13_1 Valgte du kommunen eller stedet på grunn av **forhold ved det sosiale miljøet**? Var det for å slippe innsyn, innblanding og sosial kontroll fra naboer eller andre
1. Ja

2. Nei
- Bolig13_2 Valgte du kommunen eller stedet på grunn av **forhold ved det sosiale miljøet**?
Var det for å få bedre kontakt med folk i nabolaget, eller lettere å finne venner
1. Ja
 2. Nei
- Bolig13_3 Valgte du kommunen eller stedet på grunn av **forhold ved det sosiale miljøet**?
Fordi det er lettere å bli akseptert som den jeg er
1. Ja
 2. Nei
- Bolig13_4 Valgte du kommunen eller stedet på grunn av **forhold ved det sosiale miljøet**?
På grunn av økt trygghet **IKKE TRAFIKKFARLIG, LITE KRIMINALITET, MER BARNEVENNLIG EL.**
1. Ja
 2. Nei

FAMILIEFORHOLD ELLER EGEN HUSHOLDNING/SAMLIV

- Fam1 Du har svart at familieforhold, husholdning eller samliv hadde noe å gjøre med flyttebeslutningen din. Var dette knyttet til situasjonen
1. Før flyttingen
 2. Etter flyttingen, eller
 3. begge deler?

Hvis Fam1 = 1 eller 3

- Fam2 Hva var flyttegrunnen som hadde med familieforhold eller samliv på forrige bosted å gjøre?
1. Ble skilt/flyttet fra samboer
 2. Dødsfall
 3. Familieforøkelse, fikk flere barn
 4. Barna flyttet ut
 5. Flyttet fra foreldre/barndomshjemmet
 6. Annet

Hvis Fam2 = 6

- Fam2b Var det fordi du ikke hadde familietilknytning på stedet lengre
1. Ja
 2. Nei

Hvis Fam1 = 2 eller 3

Hvis partner etter flytting, ^partSit = "og/eller min ektefelles/samboers"

- Fam3 Hva var flyttegrunnen som hadde med familieforhold eller samliv på nytt bosted å gjøre?
1. Dannet familie
 2. Planla familieforøkelse
 3. Ønsket å bo nærmere barn
 4. Ønsket å bo nærmere foreldre

5. Ønsket å bo nærmere annen familie

Hvis Fam3 = 3

- Fam3_1 Hva var grunnen til at du/dere flyttet nærmere barn?
1. Flyttet nærmere mindreårige barn for å ha mer/lettere samvær
 2. Flyttet for å få mer kontakt med barnebarn
 3. Flyttet for å kunne gi praktisk hjelp
 4. Andre grunner

Hvis Fam3 = 4 eller 5

I settes til tom hvis IO og evt. partner ikke hadde barn

- Fam3_2 Hva var grunnen til at du/dere flyttet nærmere foreldre/annen familie?
1. Ønsket at barna skulle få mer kontakt med besteforeldrene
 2. Jeg/vi trengte praktisk hjelp
 3. For å kunne gi praktisk hjelp
 4. Andre grunner.

ARBEID

- Arb1 Var årsaken som hadde med arbeid å gjøre knyttet til situasjonen ...
1. før flytting
 2. etter flytting
 3. begge deler

Hvis ForFlytt1 = 1 og EttFlytt1 = 1

- Arb1b Du har oppgitt at du hadde jobb både før og etter flytting. Jobbet du samme sted etter at du flyttet?
1. Ja
 2. Nei

Hvis Arb1 = 1 eller 3

^partner = 'og/eller partneren' og ^part = 'dere' hvis IO hadde partner før eller etter flytting. Hvis ikke er ^partner = '' og ^part = 'du'

- Arb2 Du har sagt at noe ved arbeidssituasjonen i kommunen du flyttet fra, var motiverende for flyttingen. Var dette et valg som du ^partner bestemte selv, eller skjedde det pga. forhold ^part ikke hadde kontroll over?
1. Eget valg
 2. Ikke kontroll

Hvis Arb1 = 1 eller 3 og Arb2 = 1 og Forflytt1 <> 1 og EttFlytt1 = 1, nr 3 går kun til IO som hadde partner før og/eller etter flytting

- Arb2a Var dette fordi ^part
- SET OF**
1. Ønsket jobb, men fant ingen på stedet **HERUNDER VAR ARBEIDSLØS**
 2. Ønsket jobb, fant ikke relevant jobb for utdanningen min på stedet
 3. Ønsket to relevante jobber, fant dem ikke på stedet **PARTNER**
 4. **ANNET**

Hvis Arb1 = 1 eller 3 og Arb2 = 1 og ForFlytt = 1 og EttFlytt <> 1

Arb2b Var det fordi du ...

SET OF

Sluttet å jobbe etter eget ønske

Ble pensjonert/uføretrygdet

ANNET

Hvis Arb1 = 1 eller 3 og Arb2 = 1 og Arb1b = 2

Arb2c Var det fordi du var ...

SET OF

1. Misfornøyd med lønn og lønnsmuligheter på stedet

2. Misfornøyd med fagmiljø/arbeidsmiljø

3. Misfornøyd med karrieremulighetene på stedet, eller

4. Ønsket å gjøre noe annet, lyst på nye utfordringer

5. ANNET

Hvis Arb1 = 1 eller 3 og Arb2 = 1 og Arb1b = 1

Arb2d Var dette fordi du ...

SET OF

1. Fikk bedre muligheter for pendling

2. Fikk bedre muligheter for hjemmekontor, eller

3. Utfører du jobben uavhengig av bosted

4. ANNET

Hvis arb1 = 1 eller 3 og Arb2 = 2 Forflytt1 <> 1 og EttFlytt1 = 1

Arb3a Var det fordi du ...

1. Var blitt uforskyldt arbeidsløs eller uten jobb på stedet, måtte flytte

2. Hadde ikke jobb på stedet, men fikk et "uventet" tilbud HEADHUNTET

3. ANNET

Hvis arb1 = 1 eller 3 og Arb2 = 2 ForFlytt = 1 og EttFlytt <> 1

Arb3b Var det fordi ...

1. Arbeidsstedet ble nedlagt

2. Du ble arbeidsløs av andre grunner PERMITTERT, OPPSAGT

3. Eller måtte slutte å jobbe av helsemessige årsaker

4. ANNET

Hvis arb1 = 1 eller 3 og Arb2 = 2 Arb1b = 2

Arb3c Var det fordi ...

1. Arbeidsstedet ble flyttet

2. Måtte skifte jobb av helsemessige årsaker

3. ANNET

Hvis arb1 = 1 eller 3 og Arb2 = 2 Arb1b = 1

Arb3d Var det fordi du ...

SET OF

1. Fikk bedre muligheter for pendling

2. Fikk bedre muligheter for hjemmekontor

3. Kan utføre jobben uavhengig av bosted

4. Måtte følge med på lasset da jobben flyttet

5. ANNET

Hvis $arb1 = 2$

\wedge også = 'også' hvis $arb1 = 3$, og er '' ellers

Arb4 Du har \wedge også sagt at noe ved arbeidssituasjonen som du flyttet til, var motiverende for flyttingen. Var dette er valg du \wedge partner foretok selv, eller skjedde det på grunn av forhold \wedge part ikke hadde kontroll over?

1. Eget valg
2. Ikke kontroll

Hvis $arb1 = 2$ og $Arb4 = 1$ og $Forflytt1 <> 1$ og $EttFlytt1 = 1$

2 går kun til IO som hadde partner før og/eller etter flytting

Arb4a Var dette fordi du ...

SET OF

1. Fikk relevant jobb på det nye stedet
2. Fikk to relevante jobber på det nye stedet PARTNER
3. Gikk inn i virksomhet knyttet til familie eller slekt
4. Startet egen virksomhet
5. ANNET

Hvis $arb1 = 2$ eller 3 og $Arb4 = 1$ og $ForFlytt = 1$ og $EttFlytt <> 1$

Arb4b Var det ...

SET OF

1. Valgte å ikke jobbe fordi jeg ville flytte nettopp hit
2. Valgte å ikke jobbe fordi partneren fikk jobb her
3. ANNET

Hvis $arb1 = 2$ eller 3 og $Arb4 = 1$ og $Arb1b = 2$

Arb4c Var det fordi du

SET OF

1. Fikk bedre lønn her
2. Fikk bedre fagmiljø/arbeidsmiljø her
3. Ville gjøre noe annet enn før, fikk nye utfordringer
4. Fikk to relevante jobber på det nye stedet PARTNER
5. Gikk inn i virksomhet knyttet til familie eller slekt
6. Startet egen virksomhet
7. ANNET

Hvis $arb1 = 2$ eller 3 og $Arb4 = 1$ og $Arb1b = 1$

Arb4d Var det fordi du ...

SET OF

1. Fikk bedre muligheter for pendling i jobben
2. Fikk bedre mulighet for hjemmekontor
3. Utfører jobben uavhengig av bosted
4. Fulgte med på lasset da jobben flyttet
5. ANNET

Hvis $arb1 = 2$ eller 3 og $Arb4 = 2$ og $Forflytt1 <> 1$ og $EttFlytt1 = 1$

Arb5a Var det fordi det oppsto en uventet jobbmulighet

1. Ja
2. Nei

Hvis arb1 = 2 eller 3 og Arb4 = 2 og ForFlytt = 1 og EttFlytt <> 1

- Arb5b Var det fordi du sto fritt til å flytte **BO HVOR JEG VILLE** når du skulle ut av jobb
1. Ja
 2. Nei

Hvis arb1 = 2 eller 3 og Arb4 = 2 og Arb1b = 2

- Arb5c Var det fordi det oppsto en uventet mulighet for ny og bedre jobb
1. Ja
 2. Nei

Hvis arb1 = 2 eller 3 og Arb4 = 2 og Arb1b = 1

- Arb5d Var det fordi du ...
- SET OF**
1. Fulgte med på lasset da jobben flyttet
 2. Fikk bedre muligheter for pendling i jobben
 3. Fikk bedre mulighet for hjemmekontor
 4. Utfører jobben uavhengig av bosted
 5. **ANNET**

UTDANNING

- Utd1 Du har altså sagt at utdanningen var motiverende for flyttingen. Var dette knyttet til situasjonen
1. før flytting
 2. etter flytting
 3. begge deler

- Utd1a Var du under utdanning ...
1. før flyttingen
 2. etter flyttingen, eller
 3. begge deler

Hvis Utd1 = 1 eller 3 og Utd1a = 2

2 stilles bare hvis IO hadde partner før og/eller etter flytting

- Utd2a Var årsaken
- SET OF**
1. Ingen relevante utdanningsmuligheter på stedet for meg
 2. Ingen relevante utdanningsmuligheter på stedet for partneren
 3. **ANNET**

Hvis Utd1 = 1 eller 3 og Utd1a = 3

- Utd2b Var årsaken at du ...
- SET OF**
1. Ønsket å komme nærmere (**BLI EN DEL AV**) studiemiljøet
 2. Ønsket kortere reiseavstand til utdanningsstedet
 3. **ANNET**

Hvis Utd1 = 1 eller 3 og Utd1a = 1

- Utd2c Flyttet du for å søke jobb?
1. Ja

2. Nei

Hvis Utd1 = 2 eller 3 og Utd1a = 2

2 stilles bare hvis IO hadde partner før og/eller etter flytting

Utd3a Var dette fordi du

SET OF

1. Ønsket en spesiell fagretning
2. Valgte et sted hvor både jeg og partneren kunne studere
3. Valgte et sted med godt faglig renome
4. Valgte studiested på grunn av at miljøet er stort og variert
5. Valgte studiested på grunn av at miljøet er lite og intimt
6. ANNET

Hvis Utd1 = 2 eller 3 og Utd1a = 3

3 stilles bare hvis IO hadde partner før og/eller etter flytting

Utd3b Var dette fordi du ...

SET OF

1. Skulle ta et nytt fag eller skifte studieretning
2. Ønsket et annet spesifikt miljø
3. Valgte et sted hvor både jeg og partneren kunne studere
4. Valgte et sted med godt faglig renome
5. ANNET

Hvis Utd1 = 2 eller 3 og Utd1a = 1

Utd3c Flyttet du hjem for å søke jobb?

1. Ja
2. Nei

STED OG MILJØ

Som1 Du har sagt at årsaken til flyttingen har noe å gjøre med sted og miljø. Var dette knyttet til noe ved situasjonen

1. før flytting
2. etter flytting
3. begge deler

Hvis som1 = 1 eller 3.

Hvis Som1 = 3, ^info = Nå følger noen spørsmål om situasjonen før flytting (deretter linjeskift)

Hvis Som1 = 1, ^info = ''

Som2 ^info Flyttet du på grunn av **mangel på eller dårlig tilgang** til varer og tjenester, ulike typer aktiviteter eller andre tilbud?

HER TENKER VI OGSÅ PÅ FRITIDSTILBUD AV ULIKE TYPER.

- Ja
Nei

Hvis som2 = Ja

Som2a ^info Flyttet du på grunn av **mangel på eller dårlig tilgang** til varer og tjenester, ulike typer aktiviteter eller andre tilbud? Var det på grunn av ...

Lite variert eller dårlig dekning av butikker og forretninger

1. Ja

2. Nei

Hvis som2 = Ja

Som2b ^info Flyttet du på grunn av **mangel på eller dårlig tilgang** til varer og tjenester, ulike typer aktiviteter eller andre tilbud? Var det på grunn av ...
Dårlig eller liten tilgang til offentlige tjenester (LEGE, BARNEHAVE, SKOLE ETC)
1. Ja
2. Nei

Hvis som2 = Ja

Som2c ^info Flyttet du på grunn av **mangel på eller dårlig tilgang** til varer og tjenester, ulike typer aktiviteter eller andre tilbud? Var det på grunn av ...
Lite variert eller dårlig dekning av kulturtilbud - som kino, teater, kafeer osv
1. Ja
2. Nei

Hvis som2 = Ja

Som2d ^info Flyttet du på grunn av **mangel på eller dårlig tilgang** til varer og tjenester, ulike typer aktiviteter eller andre tilbud? Var det på grunn av ...
Lite variert eller dårlig tilgang til natur og muligheter for friluftsliv
1. Ja
2. Nei

Hvis som2 = Ja

Som2e ^info Flyttet du på grunn av **mangel på eller dårlig tilgang** til varer og tjenester, ulike typer aktiviteter eller andre tilbud? Var det på grunn av ...
Dårlig mulighet til å dyrke spesielle hobbyer eller fritidsinteresser
1. Ja
2. Nei

Hvis som1 = 1 eller 3

Som3 ^info Flyttet du på grunn av **lange avstander og dårlige kommunikasjoner**?
1. Ja
2. Nei

Hvis som3 = Ja

Som3a ^info Flyttet du på grunn av **lange avstander og dårlige kommunikasjoner**? Var det på grunn av ...
For lang arbeidsreise
1. Ja
2. Nei

Hvis som3 = Ja

Som3b ^info Flyttet du på grunn av **lange avstander og dårlige kommunikasjoner**? Var det på grunn av ...
For lang avstand til familie/venner
1. Ja
2. Nei

Hvis som3 = Ja

Som3c ^info Flyttet du på grunn av **lange avstander og dårlige kommunikasjoner**? Var det på grunn av ...
For dårlig kollektivtransport / for få avganger
1. Ja
2. Nei

Hvis som3 = Ja

Som3d ^info Flyttet du på grunn av **lange avstander og dårlige kommunikasjoner**? Var det på grunn av ...
For lang avstand til sentret eller andre større steder
1. Ja
2. Nei

Hvis bolig ikke er nevnt som årsak

Som4 ^info Flyttet du på grunn av **fysiske forhold ved strøket, nærmiljøet eller bostedet**?
1. Ja
2. Nei

Hvis Som4 = Ja

Som4a ^info Flyttet du på grunn av **fysiske forhold ved strøket, nærmiljøet eller bostedet**?
Var det på grunn av ...
bebyggelsen eller type strøk
1. Ja
2. Nei

Hvis Som4 = Ja

Som4b ^info Flyttet du på grunn av **fysiske forhold ved strøket, nærmiljøet eller bostedet**?
Var det ...
På grunn av manglende muligheter for lek og utfoldelse
1. Ja
2. Nei

Hvis Som4 = Ja

Som4c ^info Flyttet du på grunn av **fysiske forhold ved strøket, nærmiljøet eller bostedet**?
Var det ...
På grunn av dårlig utsikt, lite sol eller lignende
1. Ja
2. Nei

Hvis Som4 = Ja

Som4d ^info Flyttet du på grunn av **fysiske forhold ved strøket, nærmiljøet eller bostedet**?
Var det ...
På grunn av støy, forurensing eller andre fysiske ulemper
1. Ja
2. Nei

Hvis Som4 = Ja

Som4e ^info Flyttet du på grunn av **fysiske forhold ved strøket, nærmiljøet eller bostedet**?
Var det ...
På grunn av klimaet

1. Ja
2. Nei

Hvis Som1 = 1 eller 3 og bolig ikke er nevnt som årsak

Som5 ^info Flyttet du på grunn av **forhold ved det sosiale miljøet** på stedet?

1. Ja
2. Nei

Hvis Som5 = Ja

Som5a ^info Flyttet du på grunn av **forhold ved det sosiale miljøet** på stedet? Var det på grunn av ...
For mye innsyn, innblanding og sosial kontroll fra naboer og andre

1. Ja
2. Nei

Hvis Som5 = Ja

Som5b ^info Flyttet du på grunn av **forhold ved det sosiale miljøet** på stedet? Var det på grunn av ...
Mangel på kontakt med folk i nabolaget, i strøket eller på stedet

1. Ja
2. Nei

Hvis Som5 = Ja

Som5c ^info Flyttet du på grunn av **forhold ved det sosiale miljøet** på stedet? Var det på grunn av ...
Problemer med å bli akseptert som den jeg er

1. Ja
2. Nei

Hvis Som5 = Ja

Som5d ^info Flyttet du på grunn av **forhold ved det sosiale miljøet** på stedet? Var det på grunn av ...
Utrygghet i nærmiljøet (trafikkfarlig, kriminalitet, lite barnevennlig etc)

1. Ja
2. Nei

Hvis Som1 = 1 eller 3

Som6 ^info Flyttet du fordi du **ikke følte deg tilstrekkelig hjemme** på stedet?

1. Ja
2. Nei

Hvis Som6 = Ja

Som6a ^info Flyttet du fordi du **ikke følte deg tilstrekkelig hjemme** på stedet?
Hadde det noe med strøket eller de nærmeste omgivelsene å gjøre?

1. Ja
2. Nei

Hvis Som6 = Ja

Som6b ^info Flyttet du fordi du **ikke følte deg tilstrekkelig hjemme** på stedet?
Hadde det noe med kommunen eller regionen å gjøre?

1. Ja
2. Nei

Hvis Som6 = Ja

Som6c ^info Flyttet du fordi du **ikke følte deg tilstrekkelig hjemme** på stedet?
Var det fordi du hadde tilhørighet til annet fylke eller landsdel
1. Ja
2. Nei

Hvis Som1 = 2 eller 3

Hvis Som1 = 3, ^info = Du har sagt at årsaken hadde noe å gjøre med forholdet både før og etter flytting. Nå følger noen spørsmål om situasjonen etter flytting (deretter linjeskift)

Hvis Som1 = 2, ^info = ''

Som7 ^info Valgte du kommunen eller stedet på grunn av **bedre tilgang** til varer og tjenester, ulike typer av aktiviteter eller andre tilbud?
HER TENKER VI OGSÅ PÅ FRITIDSTILBUD AV ULIKE TYPER.
1. Ja
2. Nei

Hvis Som7 = Ja

Som7a ^info Valgte du kommunen eller stedet på grunn av **bedre tilgang** til varer og tjenester, ulike typer av aktiviteter eller andre tilbud? Var det på grunn av ...
Variert og godt tilbud av butikker og forretninger
1. Ja
2. Nei

Hvis Som7 = Ja

Som7b ^info Valgte du kommunen eller stedet på grunn av **bedre tilgang** til varer og tjenester, ulike typer av aktiviteter eller andre tilbud? Var det på grunn av ...
God tilgang til offentlige tjenester (**barnehage, skole, helse**)
1. Ja
2. Nei

Hvis Som7 = Ja

Som7c ^info Valgte du kommunen eller stedet på grunn av **bedre tilgang** til varer og tjenester, ulike typer av aktiviteter eller andre tilbud? Var det på grunn av ...
Bra kulturtilbud – som kino, teatre, kafeer osv.
1. Ja
2. Nei

Hvis Som7 = Ja

Som7d ^info Valgte du kommunen eller stedet på grunn av **bedre tilgang** til varer og tjenester, ulike typer av aktiviteter eller andre tilbud? Var det på grunn av ...
Bra tilgang til natur og gode muligheter for friluftsliv
1. Ja
2. Nei

Hvis Som7 = Ja

Som7e ^info Valgte du kommunen eller stedet på grunn av **bedre tilgang** til varer og tjenester, ulike typer av aktiviteter eller andre tilbud? Var det på grunn av ...
Gode muligheter for å dyrke hobbyer eller fritidsinteresser
1. Ja
2. Nei

Hvis Som1 = 2 eller 3

Som8 ^info Valgte du kommunen eller stedet fordi du fikk **kortere reiseavstand eller bedre kommunikasjonsmuligheter**?
1. Ja
2. Nei

Hvis Som8 = Ja

Som8a ^info Valgte du kommunen eller stedet fordi du fikk **kortere reiseavstand eller bedre kommunikasjonsmuligheter**? Var det på grunn av ...
Kortere reise til arbeid
1. Ja
2. Nei

Hvis Som8 = Ja

Som8b ^info Valgte du kommunen eller stedet fordi du fikk **kortere reiseavstand eller bedre kommunikasjonsmuligheter**? Var det på grunn av ...
Kortere avstand til familie og venner
1. Ja
2. Nei

Hvis Som8 = Ja

Som8c ^info Valgte du kommunen eller stedet fordi du fikk **kortere reiseavstand eller bedre kommunikasjonsmuligheter**? Var det på grunn av ...
Godt kollektivtilbud
1. Ja
2. Nei

Hvis Som8 = Ja

Som8d ^info Valgte du kommunen eller stedet fordi du fikk **kortere reiseavstand eller bedre kommunikasjonsmuligheter**? Var det ...
For å komme nærmere et senter eller andre større steder
1. Ja
2. Nei

Hvis Som1 = 2 eller 3 og Bolig ikke er nevnt som årsak

Som9 ^info Valgte du kommunen eller stedet på grunn av **fysiske forhold** ved strøket, nærmiljøet eller bostedet?
1. Ja
2. Nei

Hvis Som9 = Ja

Som9a ^info Valgte du kommunen eller stedet på grunn av **fysiske forhold** ved strøket, nærmiljøet eller bostedet? På grunn av ...
Bebyggelsen eller type strøk
1. Ja
2. Nei

Hvis Som9 = Ja

Som9b ^info Valgte du kommunen eller stedet på grunn av **fysiske forhold** ved strøket, nærmiljøet eller bostedet? På grunn av ...
Gode muligheter for lek og utfoldelse
1. Ja
2. Nei

Hvis Som9 = Ja

Som9c ^info Valgte du kommunen eller stedet på grunn av **fysiske forhold** ved strøket, nærmiljøet eller bostedet? På grunn av ...
Bra med sol, god utsikt eller lignende
1. Ja
2. Nei

Hvis Som9 = Ja

Som9d ^info Valgte du kommunen eller stedet på grunn av **fysiske forhold** ved strøket, nærmiljøet eller bostedet? På grunn av ...
Lite støy, forurensing eller andre fysiske ulemper
1. Ja
2. Nei

Hvis Som9 = Ja

Som9e ^info Valgte du kommunen eller stedet på grunn av **fysiske forhold** ved strøket, nærmiljøet eller bostedet? På grunn av ...
Klima
1. Ja
2. Nei

Hvis Som1 = 2 eller 3 og Bolig ikke er nevnt som årsak

Som10 ^info Valgte du kommunen eller stedet på grunn av **forhold ved det sosiale miljøet**?
1. Ja
2. Nei

Hvis Som10 = Ja

Som10a ^info Valgte du kommunen eller stedet på grunn av **forhold ved det sosiale miljøet**?
Var det for å ...
Slippe innblanding og sosial kontroll fra naboer eller andre
1. Ja
2. Nei

Hvis Som10 = Ja

Som10b ^info Valgte du kommunen eller stedet på grunn av **forhold ved det sosiale miljøet**?
Var det for å ...
Få bedre kontakt med folk i nabolaget, lettere å finne venner
1. Ja
2. Nei

Hvis Som10 = Ja

Som10c ^info Valgte du kommunen eller stedet på grunn av **forhold ved det sosiale miljøet**?
For ...
Lettere å bli akseptert som den jeg er
1. Ja
2. Nei

Hvis Som10 = Ja

Som10d ^info Valgte du kommunen eller stedet på grunn av **forhold ved det sosiale miljøet**?
For ...
Økt trygghet (ikke trafikkfarlig, lite kriminalitet, mer barnevennlig el.)
1. Ja
2. Nei

Hvis Som1 = 2 eller 3

Som11 ^info Valgte du å flytte på grunn av **følelsesmessig tilhørighet** til stedet, regionen eller landsdelen

1. Ja
2. Nei

Hvis Som11 = Ja

Som11a ^info Valgte du å flytte på grunn av **følelsesmessig tilhørighet** til stedet, regionen eller landsdelen, var det fordi ...

Boligen eller eiendommen hadde tilhørt familien eller slekten

1. Ja
2. Nei

Hvis Som11 = Ja

Som11b ^info Valgte du å flytte på grunn av **følelsesmessig tilhørighet** til stedet, regionen eller landsdelen, var det fordi ...

Aktiviteter og erfaringer fra tidligere hadde skapt en spesiell tilknytning til stedet eller regionen

FOR EKSEMPEL GODE OPPLEVELSER AV EN ELLER ANNEN TYPE I FORHOLD TIL STEDET.

1. Ja
2. Nei

Hvis Som11 = Ja

Som11c ^info Valgte du å flytte på grunn av **følelsesmessig tilhørighet** til stedet, regionen eller landsdelen, var det fordi du ...

Liker denne type byer eller steder (urbant, tettstedspreg etc)

1. Ja
2. Nei

Hvis Som11 = Ja

Som11d ^info Valgte du å flytte på grunn av **følelsesmessig tilhørighet** til stedet, regionen eller landsdelen, var det fordi du ...

Liker den naturtypen som omgir bostedet (fjell, skog, sjø, kyst)

1. Ja
2. Nei

Hvis Som11 = Ja

Som11e ^info Valgte du å flytte på grunn av **følelsesmessig tilhørighet** til stedet, regionen eller landsdelen, var det fordi du ...

Har sterk identitet knyttet til fylket eller landsdelen

1. Ja
2. Nei

Ikke-flytteårsak

IkkFlytt1 Er noe av det følgende årsak til at du ikke har flyttet i denne perioden. Vi tenker da på ...

SET OF [3]

1. Helse

2. Sted og miljø
3. Bolig
4. Familieforhold
5. Utdanning
6. Arbeid
7. Annet

IkkeFlytt1 = 7 er ikke et alternativ hvis noen av de andre valgene er nevnt

Hvis IkkeFlytt1 = 7, svar på IkkeFlytt1_7 og hopper til ikkeFlytt9

IkkeFlytt1_7 Kan du si noe om hva dette annet var?

TEKST

Hvis IkkeFlytt1 = 4, gå til IkkeFlytt2, ellers IkkeFlytt5

^partSit er tilsvarende fam3

IkkeFlytt2 Når det gjelder familieforhold. Hva er den viktigste årsaken? Er det fordi du ...

1. Ønsker å bo nær barna
2. Ønsker å bo nær mine ^partSit foreldre
3. Ønsker å bo nær annen familie
4. Annet

Hvis IkkeFlytt2 = 1

IkkeFlytt3 Hva er grunnen til at du/dere ønsker å bo nær barna?

1. Ønsker mer/lettere samvær med mindreårige barn
2. Ønsker nær kontakt med barnebarn
3. Ønsker å kunne gi praktisk hjelp
4. Andre grunner

Hvis IkkeFlytt2 = 2 eller 3

I settes til tom hvis IO eller evt. partner ikke har barn

IkkeFlytt4 Hva er grunnen til at du/dere ønsker å bo nær foreldre eller annen familie?

1. Ønsker at barna skulle ha mye kontakt med besteforeldrene
2. Jeg/vi trenger praktisk hjelp
3. For å kunne gi praktisk hjelp
4. Andre grunner

Resten av spørsmålene stilles til alle (som ikke har flyttet), bortsett fra de som har svart IkkeFlytt1 = 7, som skal gå direkte til IkkeFlytt9

IkkeFlytt5 Bor du i kommunen eller stedet på grunn av **god tilgang** til varer og tjenester, ulike typer av aktiviteter eller andre tilbud?

1. Ja
2. Nei

Hvis IkkeFlytt5 = Nei, hopp til IkkeFlytt6. Ellers ...

IkkeFlytt5_1 Bor du i kommunen eller stedet på grunn av **god tilgang** til varer og tjenester, ulike typer av aktiviteter eller andre tilbud?

Er det på grunn av ... variert og godt tilbud av butikker og forretninger

1. Ja
2. Nei

IkkeFlytt5_2 Bor du i kommunen eller stedet på grunn av **god tilgang** til varer og tjenester, ulike typer av aktiviteter eller andre tilbud?

Er det på grunn av ... god tilgang til offentlige tjenester (barnehage, skole, helse)

1. Ja
2. Nei

- IkkeFlytt5_3 Bor du i kommunen eller stedet på grunn av **god tilgang** til varer og tjenester, ulike typer av aktiviteter eller andre tilbud?
Er det på grunn av ... bra kulturtilbud – som kino, teatre, kafeer osv.
1. Ja
 2. Nei
- IkkeFlytt5_4 Bor du i kommunen eller stedet på grunn av **god tilgang** til varer og tjenester, ulike typer av aktiviteter eller andre tilbud?
Er det på grunn av ... bra tilgang til natur og gode muligheter for friluftsliv
1. Ja
 2. Nei
- IkkeFlytt5_5 Bor du i kommunen eller stedet på grunn av **god tilgang** til varer og tjenester, ulike typer av aktiviteter eller andre tilbud?
Er det på grunn av ... gode muligheter for å dyrke spesielle hobbyer eller fritidsinteresser
1. Ja
 2. Nei
- IkkeFlytt6 Bor du i kommunen eller på stedet fordi du har **korte reiseavstander eller gode kommunikasjonsmuligheter**?
1. Ja
 2. Nei
- Hvis IkkeFlytt6 = Nei, gå til IkkeFlytt7, ellers*
- IkkeFlytt6_1 Bor du i kommunen eller på stedet fordi du har **korte reiseavstander eller gode kommunikasjonsmuligheter**?
- Er det på grunn av kort reise til arbeid?
1. Ja
 2. Nei
- IkkeFlytt6_2 Bor du i kommunen eller på stedet fordi du har **korte reiseavstander eller gode kommunikasjonsmuligheter**?
- Er det på grunn av kort avstand til familie og venner?
1. Ja
 2. Nei
- IkkeFlytt6_3 Bor du i kommunen eller på stedet fordi du har **korte reiseavstander eller gode kommunikasjonsmuligheter**?
- Er det på grunn av godt kollektivtilbud?
1. Ja
 2. Nei
- IkkeFlytt6_4 Bor du i kommunen eller på stedet fordi du har **korte reiseavstander eller gode kommunikasjonsmuligheter**?
- Er det ... for å være nær et senter eller et annet stort sted
1. Ja
 2. Nei
- IkkeFlytt7 Bor du i kommunen eller stedet på grunn av **fysiske forhold** ved strøket, nærmiljøet eller bostedet?
1. Ja
 2. Nei

- IkkeFlytt7_1 Bor du i kommunen eller stedet på grunn av **fysiske forhold** ved strøket, nærmiljøet eller bostedet?
Er det på grunn av ... bebyggelsen eller type strøk?
1. Ja
2. Nei
- IkkeFlytt7_2 Bor du i kommunen eller stedet på grunn av **fysiske forhold** ved strøket, nærmiljøet eller bostedet?
Er det på grunn av ... gode muligheter for lek og utfoldelse?
1. Ja
2. Nei
- IkkeFlytt7_3 Bor du i kommunen eller stedet på grunn av **fysiske forhold** ved strøket, nærmiljøet eller bostedet?
Er det på grunn av ... bra med sol, god utsikt eller lignende?
1. Ja
2. Nei
- IkkeFlytt7_4 Bor du i kommunen eller stedet på grunn av **fysiske forhold** ved strøket, nærmiljøet eller bostedet?
Er det på grunn av ... lite støy, ingen forurensing eller andre fysiske ulemper?
1. Ja
2. Nei
- IkkeFlytt7_5 Bor du i kommunen eller stedet på grunn av **fysiske forhold** ved strøket, nærmiljøet eller bostedet?
Er det på grunn av ... bra klima?
1. Ja
2. Nei
- IkkeFlytt8 Bor du i kommunen eller på stedet på grunn av **forhold ved det sosiale miljøet**?
1. Ja
2. Nei
- IkkeFlytt8_1 Bor du i kommunen eller på stedet på grunn av **forhold ved det sosiale miljøet**?
Er det fordi du ... slipper innsyn, innblanding og sosial kontroll fra naboer eller andre?
1. Ja
2. Nei
- IkkeFlytt8_2 Bor du i kommunen eller på stedet på grunn av **forhold ved det sosiale miljøet**?
Er det fordi du ... har god kontakt med folk i nabolaget, eller at det er lett å finne venner?
1. Ja
2. Nei
- IkkeFlytt8_3 Bor du i kommunen eller på stedet på grunn av **forhold ved det sosiale miljøet**?
Er det fordi det er ... lett å bli akseptert som den jeg er?
1. Ja
2. Nei

IkkeFlytt8_4 Bor du i kommunen eller på stedet på grunn av **forhold ved det sosiale miljøet**?
Er det fordi det er et ... trygt miljø **IKKE TRAFIKKFARLIG, LITE KRIMINALITET, MER BARNEVENNLIG EL.**
1. Ja
2. Nei

Resten går også til til de som har svart IkkeFlytt1 = 7

IkkeFlytt9 Har du en **følelsesmessig tilhørighet** til stedet, regionen eller landsdelen?
1. Ja
2. Nei

IkkeFlytt9_1 Har du en **følelsesmessig tilhørighet** til stedet, regionen eller landsdelen?
Er det fordi ... boligen eller eiendommen har tilhørt familien eller slekten?
1. Ja
2. Nei

IkkeFlytt9_2 Har du en **følelsesmessig tilhørighet** til stedet, regionen eller landsdelen?
Er det fordi ... aktiviteter og erfaringer har skapt en spesiell tilknytning til stedet eller regionen?
1. Ja
2. Nei

IkkeFlytt9_3 Har du en **følelsesmessig tilhørighet** til stedet, regionen eller landsdelen?
Er det fordi ... liker denne type byer eller steder **URBANT, TETTSTEDSPREG ETC**
1. Ja
2. Nei

IkkeFlytt9_4 Har du en **følelsesmessig tilhørighet** til stedet, regionen eller landsdelen?
Er det fordi ... liker den naturtypen som omgir bostedet **FJELL, SKOG, SJØ, KYST**
1. Ja
2. Nei

IkkeFlytt9_5 Har du en **følelsesmessig tilhørighet** til stedet, regionen eller landsdelen?
Er det fordi ... har sterk identitet knyttet til fylket eller landsdelen
1. Ja
2. Nei



Flyttemotivasjonsundersøkelsen

Innledende spørsmål

1 Hvor bodde du hovedsaklig i oppveksten?

- I nåværende bostedskommune
- I en nærliggende kommune
- I en annen kommune i fylket
- I en annen kommune i landsdelen
- I en annen landsdel
- I et annet land enn Norge



2 Hva er din høyeste utdanning?

- Grunnskole → Gå til **5**
- Videregående skole – allmennfaglig, gymnas, handel og kontor → Gå til **5**
- Videregående skole – yrkesfaglig retning → Gå til **5**
- Universitet eller høyskole inntil 4 år
- Universitet eller høyskole mer enn 4 år

3 Bodde du i nærheten av studiestedet mens du studerte? Hvis du har studert flere steder, svar ut fra siste studiested.

- Ja, i samme kommune
- Ja, i en nærliggende kommune
- Nei → Gå til **5**

4 Bor du fortsatt i nærheten av stedet der du studerte?

- Ja, i samme kommune
- Ja, i en nærliggende kommune
- Nei





5 Hvor bodde din ektefelle/samboer hovedsaklig i oppveksten?

- I nåværende bostedskommune
- I en nærliggende kommune
- I en annen kommune i fylket
- I en annen kommune i landsdelen
- I en annen landsdel
- I et annet land enn Norge

6 Hva er din ektefelle/samboers høyeste utdanning?

- Grunnskole → Gå til **8**
- Videregående skole – allmennfaglig, gymnas, handel og kontor → Gå til **8**
- Videregående skole – yrkesfaglig retning → Gå til **8**
- Universitet eller høyskole inntil 4 år
- Universitet eller høyskole mer enn 4 år

7 Bodde hun/han i nærheten av studiestedet mens hun/han studerte? Hvis hun/han har studert flere steder, svar ut fra siste studiested.

- Ja, i samme kommune
- Ja, i en nærliggende kommune
- Nei → Gå til **9**

8 Bor hun/han fortsatt i nærheten av stedet der hun/han studerte?

- Ja, i samme kommune
- Ja, i en nærliggende kommune
- Nei





Situasjonen per 1. januar 2006

Bolig

9 Hva slags hus eller leilighet bodde dere i per 1.1.2006?

- Frittliggende enebolig
- Våningshus, kårbolig eller annet hus tilknyttet gårdsbruk
- Kjedet enebolig, rekkehus, tomannsbolig eller generasjonsbolig
- Leilighet i blokk, i bygård, i firemanns- eller seksmannsbolig, i terrassehus eller i annet flerbolighus
- Hybel eller hybelleilighet
- Annet

10 Hvor stor var boligen dere bodde i per 1.1.2006? Ta med alle typer rom (også oppbevaringsrom) som dere disponerer innenfor husets eller leilighetens vegger. Ta ikke med loft som dere måtte bruke stige for å komme til, rom som dere måtte gå ut av boligen for å komme til, hybel eller hybelleilighet som dere leide bort

- Under 40 kvm
- 40-59 kvm
- 60-79 kvm
- 80-119 kvm
- 120-159 kvm
- 160-199 kvm
- 200-249 kvm
- 250 kvm eller mer



11 Hvor mange rom var det i boligen per 1.1.2006? Ta ikke med kjøkken, bad og wc. Hvis det var åpen løsning mellom stue og kjøkken, telles dette som ett rom.

- Ett
- To
- Tre
- Fire
- Fem eller flere

12 Hva slags eier- eller leieforhold hadde dere til boligen dere bodde i per 1.1.2006?

- Selveier alene eller gjennom sameie
- Eier gjennom borettslag eller aksjeselskap
- Leier
- Annet





13 Hadde boligen dere bodde i per 1.1.2006...

	Ja	Nei
...egen balkong/terrasse eller veranda?	<input type="checkbox"/>	<input type="checkbox"/>
...tilgang til hage?	<input type="checkbox"/>	<input type="checkbox"/>
...tilgang til heis i bygningen?	<input type="checkbox"/>	<input type="checkbox"/>
...garasje eller egen biloppstillingsplass?	<input type="checkbox"/>	<input type="checkbox"/>
...bredband, eller mulighet for tilknytning til bredband?	<input type="checkbox"/>	<input type="checkbox"/>
...nytt eller omfattende renoverert bad de siste 15 år?	<input type="checkbox"/>	<input type="checkbox"/>

Kunne...

	Ja	Nei
...en rullestolbruker komme inn i boligen ved egen hjelp?	<input type="checkbox"/>	<input type="checkbox"/>
...man bo på ett plan i boligen (minimum kjøkken, oppholdsrom og toalett/bad på samme plan)?	<input type="checkbox"/>	<input type="checkbox"/>



Helse

14 Var noen i husholdningen per 1.1.2006 funksjonshemmet eller hadde varig redusert funksjonsevne som satte spesielle krav til bolig eller bosted?

- Ja
 Nei → Gå til **17**

15 Hva bestod funksjonshemningen i?

- Bevegelsesvansker
 Synsvansker
 Hørselsvansker
 Astma/allergi
 Annet

16 Var boligen per 1.1.2006 spesielt tilrettelagt i forhold til denne funksjonshemningen?

- Ja
 Nei





Sted og miljø

17 Hvor sentralt bodde dere per 1.1.2006 i forhold til nærmeste tettsted/by?

- Svært sentralt på tettstedet/i byen (midt i sentrum)
- Inne i tettstedsbebyggelsen/bybebyggelsen
- I ytterkant av tettstedet/byen
- Utenfor tettsted/by

18 Hvilken type strøk bodde dere i per 1.1.2006? Var det...

- ...landsbygd
- ...rent boligstrøk
- ...blandet bolig og forretningsstrøk
- ...blandet strøk med bolig, forretninger og industri

19 Hva beskriver best det nabolaget dere bodde i per 1.1.2006? Var det hovedsaklig...

- ...gårdsbebyggelse (små og store gårdsbruk)
- ...frittstående eneboliger
- ...rekke- og kjedehus, to-, tre- og firemannsboliger
- ...frittliggende høyblokker (over 3 etasjer)
- ...frittliggende lav- eller terrasseblokker
- ...bygårder
- ...kombinerte bolig og næringsbygg



20 Per 1.1.2006, hvor lang tid tok det dere til vanlig å komme til nærmeste dagligvareforretning? Regn tiden som ble brukt, uavhengig av om dere gikk, kjørte bil, brukte offentlig transportmiddel eller annet.

- Under 5 minutter
- 5-10 minutter
- 10-20 minutter
- ca 30 minutter
- ca 45 minutter
- ca 1 time eller mer

21 Per 1.1.2006, hvor lang tid tok det dere til vanlig å komme til nærmeste barneskole?

- Under 5 minutter
- 5-10 minutter
- 10-20 minutter
- ca 30 minutter
- ca 45 minutter
- ca 1 time eller mer





22 Per 1.1.2006, hvor lang tid tok det dere til vanlig å komme til nærmeste sted/senter med helsetjenester, kulturtilbud og flere butikker/forretninger?

- Under 5 minutter
- 5-10 minutter
- 10-20 minutter
- ca 30 minutter
- ca 45 minutter
- ca 1 time eller mer

Familie og sosial tilknytning

23 Per 1.1.2006, hadde du eller din ektefelle/samboer samvær med barn under 16 år som bodde i nærheten?

- Ja, med barn som bor i kommunen
- Ja, med barn i en nærliggende kommune
- Nei

24 Per 1.1.2006, hvor mange familier/husstander i nabolaget kjente dere så godt at dere besøkte hverandre av og til?

- Ingen
- 1
- 2
- 3-4
- 5 eller flere



25 Per 1.1.2006, hadde du eller din ektefelle/samboer de nærmeste vennene/nettverket i nærheten av der dere bodde?

- Ja, innen kommunen
- Ja, i nærliggende kommune
- Nei

26 Per 1.1.2006, hadde du eller din ektefelle/samboer nær slekt i nærheten av der dere bodde?

- Ja, innen kommunen
- Ja, i nærliggende kommune
- Nei

Inntekt

27 Omtrent hvor stor var husholdningens samlede bruttoinntekt i 2007? Ta med brutto lønn, alle trygdeytelser og stønader. Avrund til nærmeste 50 000.

kroner





Situasjonen før flytting til nåværende bostedskommune

NB! De som har flyttet til kommunen fra utlandet går direkte til spørsmål 41

Bolig

28 Hva slags hus eller leilighet bodde du i før du flyttet til nåværende bostedskommune?

- Frittliggende enebolig
- Våningshus, kårbolig eller annet hus tilknyttet gårdsbruk
- Kjedet enebolig, rekkehus, tomannsbolig eller generasjonsbolig
- Leilighet i blokk, i bygård, i firemanns- eller seksmannsbolig, i terrassehus eller i annet flerbolighus
- Hybel eller hybelleilighet
- Annet

29 Hvor stor var denne boligen? Ta med alle typer rom (også oppbevaringsrom) som du disponerer innenfor husets eller leilighetens vegger. Ta ikke med loft som du må bruke stige for å komme til, rom som du må gå ut av boligen for å komme til, hybel eller hybelleilighet som du leier bort

- Under 40 kvm
- 40-59 kvm
- 60-79 kvm
- 80-119 kvm
- 120-159 kvm
- 160-199 kvm
- 200-249 kvm
- 250 kvm eller mer



30 Hvor mange rom var det i boligen? Ta ikke med kjøkken, bad og wc. Hvis det er åpen løsning mellom stue og kjøkken, telles dette som ett rom.

- Ett
- To
- Tre
- Fire
- Fem eller flere

31 Hva slags eier- eller leieforhold hadde du til boligen du bodde i?

- Selveier alene eller gjennom sameie
- Eide gjennom borettslag eller aksjeselskap
- Leide bolig
- Annet





32 Hadde boligen du bodde i...

	Ja	Nei
...egen balkong/terrasse eller veranda?	<input type="checkbox"/>	<input type="checkbox"/>
...tilgang til hage?	<input type="checkbox"/>	<input type="checkbox"/>
...tilgang til heis i bygningen?	<input type="checkbox"/>	<input type="checkbox"/>
...garasje eller egen biloppstillingsplass?	<input type="checkbox"/>	<input type="checkbox"/>
...bredband, eller mulighet for tilknytning til bredband?	<input type="checkbox"/>	<input type="checkbox"/>
...nytt eller omfattende renoverert bad de siste 15 år?	<input type="checkbox"/>	<input type="checkbox"/>

Kunne...

	Ja	Nei
...en rullestolbruker komme inn i boligen ved egen hjelp?	<input type="checkbox"/>	<input type="checkbox"/>
...man bo på ett plan i boligen (minimum kjøkken, oppholdsrom og toalett/bad på samme plan)?	<input type="checkbox"/>	<input type="checkbox"/>

Sted og miljø

33 Hvor sentralt bodde du i forhold til nærmeste tettsted/by før du flyttet til nåværende bostedskommune?

- Svært sentralt på tettstedet/i byen (midt i sentrum)
- Inne i tettstedsbebyggelsen/bybebyggelsen
- I ytterkant av tettstedet/byen
- Utenfor tettsted/by



34 Hvilken type strøk bodde du i? Er det...

- ...landsbygd
- ...rent boligstrøk
- ...blandet bolig og forretningsstrøk
- ...blandet strøk med bolig, forretninger og industri

35 Hva beskriver best nabolaget du bodde i? Er det hovedsaklig...

- ...gårdsbebyggelse (små og store gårdsbruk)
- ...frittstående eneboliger
- ...rekke- og kjedehus, to-, tre- og firemannsboliger
- ...frittliggende høyblokker (over 3 etasjer)
- ...frittliggende lav- eller terrasseblokker
- ...bygårder
- ...kombinerte bolig og næringsbygg





36 Hvor lang tid tok det deg til vanlig å komme til nærmeste dagligvareforretning? Regn tiden som ble brukt, uavhengig av om du gikk, kjørte bil, brukte offentlig transportmiddel eller annet.

- Under 5 minutter
- 5-10 minutter
- 10-20 minutter
- ca 30 minutter
- ca 45 minutter
- ca 1 time eller mer

37 Hvor lang tid tok det deg til vanlig å komme til nærmeste barneskole?

- Under 5 minutter
- 5-10 minutter
- 10-20 minutter
- ca 30 minutter
- ca 45 minutter
- ca 1 time eller mer

38 Hvor lang tid tok det deg til vanlig å komme til nærmeste sted/senter med helsetjenester, kulturtilbud og flere butikker/forretninger?

- Under 5 minutter
- 5-10 minutter
- 10-20 minutter
- ca 30 minutter
- ca 45 minutter
- ca 1 time eller mer



Familie og sosial tilknytning

39 Hadde du eller din ektefelle/samboer de nærmeste vennene/nettverket i nærheten av der du bodde før du flyttet til nåværende bokommune?

- Ja, innen kommunen
- Ja, i nærliggende kommune
- Nei

40 Hadde du eller din ektefelle/samboer nær slekt i nærheten av der du bodde?

- Ja, innen kommunen
- Ja, i nærliggende kommune
- Nei





Bostedsønske

41 Ønsker du å bo i en ...

- ...landsbygd
- ...tettsted
- ...småby
- ...mellomstor by
- ...storby
- ...forstad

42 Bor du i den kommunen du ønsker å bo i?

- Ja
- Nei
- Ingen betydning

43 I hvilken kommune ønsker du å bo?





Flyttemotivasjonsundersøkinga

Innleiande spørsmål

1 Kor budde du hovudsakleg i oppveksten?

- I noverande bukommune
- I ein nærliggjande kommune
- I ein annan kommune i fylket
- I ein annan kommune i landsdelen
- I ein annan landsdel
- I utlandet



2 Kva er den høgaste utdanninga di?

- Grunnskole → Gå til **5**
- Vidaregåande skole – allmennfagleg, gymnas, handel og kontor → Gå til **5**
- Vidaregåande skole – yrkesfagleg retning → Gå til **5**
- Universitet eller høgskole inntil 4 år
- Universitet eller høgskole meir enn 4 år

3 Budde du i nærleiken av studiestaden mens du studerte? Om du har studert fleire stader, svar ut fra den siste studiestaden.

- Ja, i same kommune
- Ja, i ein nærliggjande kommune
- Nei → Gå til **5**

4 Bur du framleis i nærleiken av staden du studerte?

- Ja, i same kommune
- Ja, i ein nærliggjande kommune
- Nei





5 Kor budde ektefellen/sambuaren din hovudsakleg i oppveksten?

- I noverande bukommune
- I ein nærliggjande kommune
- I ein annan kommune i fylket
- I ein annan kommune i landsdelen
- I ein annan landsdel
- I eit anna land enn Noreg

6 Kva er den høgaste utdanninga til ektefellen/sambuaren din?

- Grunnskole → Gå til **8**
- Vidaregåande skole – allmennfagleg, gymnas, handel og kontor → Gå til **8**
- Vidaregåande skole – yrkesfagleg retning → Gå til **8**
- Universitet eller høgskole inntil 4 år
- Universitet eller høgskole meir enn 4 år

7 Budde ho/han i nærleiken av studiestaden mens ho/han studerte? Dersom ho/han har studert fleire stader, svar ut frå den siste studiestaden.

- Ja, i same kommune
- Ja, i ein nærliggjande kommune
- Nei → Gå til **9**

8 Bur ho/han framleis i nærleiken av staden ho/han studerte?

- Ja, i same kommune
- Ja, i ein nærliggjande kommune
- Nei





Situasjonen per 1. januar 2006

Bustad

9 Kva slags hus eller leilegheit budde du i per 1.1.2006?

- Frittliggjande einebustad
- Våningshus, kårbygning eller anna hus i tilknytning til gardsbruk
- Kjeda einebustad, rekkjehus, tomannsbustad eller generasjonsbustad
- Leilegheit i blokk, i bygard, i firemanns- eller seksmannsbustad, i terrassehus eller i anna fleirbustadhus
- Hybel eller hybelleilegheit
- Anna

10 Kor stor var bustaden din per 1.1.2006? Ta med alle typar rom (også lagringsrom) som du disponerer innanfor veggene i huset eller leilegheita. Ta ikkje med loft som du må bruke stige for å komme til, rom som du må gå ut av bustaden for å komme til, hybel eller hybelleilegheit som du leiger bort.

- Under 40 kvm
- 40-59 kvm
- 60-79 kvm
- 80-119 kvm
- 120-159 kvm
- 160-199 kvm
- 200-249 kvm
- 250 kvm eller meir



11 Kor mange rom var det i bustaden din per 1.1.2006? Ta ikkje med kjøkken, bad og wc. Dersom det er open løysing mellom stue og kjøkken, blir dette rekna som eitt rom.

- Eitt
- To
- Tre
- Fire
- Fem eller fleire

12 Kva slags eigar- eller leigeforhold hadde du til bustaden du budde i per 1.1.2006?

- Sjølveigar åleine eller gjennom sameige
- Eigde gjennom burettslag eller aksjeselskap
- Leigde bustad
- Anna





13 Hadde bustaden du budde per 1.1.2006 ...

	Ja	Nei
...eigen balkong/terrasse eller veranda?	<input type="checkbox"/>	<input type="checkbox"/>
...tilgang til hage?	<input type="checkbox"/>	<input type="checkbox"/>
...tilgang til heis i bygningen?	<input type="checkbox"/>	<input type="checkbox"/>
...garasje eller eigen biloppstillingsplass?	<input type="checkbox"/>	<input type="checkbox"/>
...breiband, eller høve for tilknytning til breiband?	<input type="checkbox"/>	<input type="checkbox"/>
...nytt eller omfattande renoverert bad dei siste 15 åra?	<input type="checkbox"/>	<input type="checkbox"/>

Kunne...

	Ja	Nei
...ein rullestolbrukar komme inn i bustaden ved eiga hjelp?	<input type="checkbox"/>	<input type="checkbox"/>
...ein bu på eitt plan i bustaden (minimum kjøkken, opphaldsrom og toalett/bad på same plan)?	<input type="checkbox"/>	<input type="checkbox"/>



Helse

14 Var nokon i hushaldet per 1.1.2006 funksjonshemma eller hadde varig redusert funksjonsevne som sette eit spesielt krav til bustad eller heimstad?

- Ja
 Nei → Gå til **17**

15 Kva bestod funksjonshemminga i?

- Rørslevanskar
 Synsvanskar
 Hørslevanskar
 Astma/allergi
 Anna

16 Var bustaden per 1.1.2006 lagt spesielt til rette i forhold til denne funksjonshemminga?

- Ja
 Nei





Stad og miljø

17 Kor sentralt budde du per 1.1.2006 i forhold til næraste tettstad/by?

- Svært sentralt på tettstaden/i byen (midt i sentrum)
- Inne i tettstaden/byen
- I ytterkant av tettstaden/byen
- Utanfor tettstad/by

18 Kva type strok budde du i per 1.1.2006? Var det

- ...landsbygd
- ...reint bustadstrok
- ...blanda bustad- og forretningsstrok
- ...blanda strok med bustader, forretningar og industri

19 Kva beskriver best nabolaget du budde i per 1.1.2006? Var det hovudsakleg

- ...gardsområde (små og store gardsbruk)
- ...frittstående einebustader
- ...rekkje- og kjedehus, to-, tre- og firemannsbustader
- ...frittliggjande høgbløkker (over 3 etasjar)
- ...frittliggjande låg- eller terrassebløkker
- ...byggar
- ...kombinerte bustad- og næringsbygg



20 Per 1.1.2006, kor lang tid brukte du til vanleg for å komme til næraste daglegvareforretning? Rekne tida som blei brukt, uavhengig av om du gjekk, køyrde bil, brukte offentleg transportmiddel eller anna.

- Under 5 minutt
- 5-10 minutt
- 10-20 minutt
- ca 30 minutt
- ca 45 minutt
- ca 1 time eller meir

21 Per 1.1.2006, kor lang tid brukte du til vanleg for å komme til næraste barneskole?

- Under 5 minutt
- 5-10 minutt
- 10-20 minutt
- ca 30 minutt
- ca 45 minutt
- ca 1 time eller meir





22 Per 1.1.2006, kor lang tid brukte du til vanleg for å komme til næraste stad/senter med helsetenester, kulturtilbod og fleire butikkar/forretningar?

- Under 5 minutt
- 5-10 minutt
- 10-20 minutt
- ca 30 minutt
- ca 45 minutt
- ca 1 time eller meir

Familie og sosial tilknytning

23 Per 1.1.2006, hadde du eller ektefellen/sambuaren din samvær med barn under 16 år som budde i nærleiken?

- Ja, med barn som budde i kommunen
- Ja, med barn i ei nærliggjande kommune
- Nei

24 Per 1.1.2006 kor mange familiar/husstandar i nabolaget kjende du så godt at de besøkte kvarandre av og til?

- Ingen
- 1
- 2
- 3-4
- 5 eller fleire



25 Per 1.1.2006, hadde du eller ektefellen/sambuaren din dei næraste vennane/nettverket i nærleiken av der du budde?

- Ja, innanfor kommuna
- Ja, i nærliggjande kommune
- Nei

26 Per 1.1.2006, hadde du eller ektefellen/sambuaren din nær slekt i nærleiken av der du budde?

- Ja, innanfor kommuna
- Ja, i nærliggjande kommune
- Nei

Inntekt

27 Omtrent kor stor var den samla bruttoinntekta i hushaldet i 2007? Ta med bruttolønn, alle trygdeytingar og stønader. Rund av til næraste 50 000 kroner

kroner



Situasjonen før flytting til kommunen

NB! Dei som har flytta til kommunen frå utlandet går direkte til spørsmål 41

Bustad

28 Kva slags hus eller leilegheit budde du i?

- Frittliggjande einebustad
- Våningshus, kårbygning eller anna hus i tilknytning til gardsbruk
- Kjeda einebustad, rekkjehus, tomannsbustad eller generasjonsbustad
- Leilegheit i blokk, i bygard, i firemanns- eller seksmannsbustad, i terrassehus eller i anna fleirbustadhus
- Hybel eller hybelleilegheit
- Anna

29 Kor stor var denne bustaden? Ta med alle typar rom (også lagringsrom) som du disponerer innanfor veggene i huset eller leilegheita. Ta ikkje med loft som du må bruke stige for å komme til, rom som du må gå ut av bustaden for å komme til, hybel eller hybelleilegheit som du leiger bort.

- Under 40 kvm
- 40-59 kvm
- 60-79 kvm
- 80-119 kvm
- 120-159 kvm
- 160-199 kvm
- 200-249 kvm
- 250 kvm eller meir



30 Kor mange rom var det i bustaden? Ta ikkje med kjøkken, bad og wc. Dersom det er open løysing mellom stue og kjøkken, blir dette rekna som eitt rom.

- Eitt
- To
- Tre
- Fire
- Fem eller fleire

31 Kva slags eigar- eller leigeforhold hadde du til bustaden du budde i?

- Sjølveigar åleine eller gjennom sameige
- Eigde gjennom burettslag eller aksjeselskap
- Leigde bustad
- Anna





32 Hadde bustaden...

	Ja	Nei
...eigen balkong/terrasse eller veranda?	<input type="checkbox"/>	<input type="checkbox"/>
...tilgang til hage?	<input type="checkbox"/>	<input type="checkbox"/>
...tilgang til heis i bygningen?	<input type="checkbox"/>	<input type="checkbox"/>
...garasje eller eigen biloppstillingsplass?	<input type="checkbox"/>	<input type="checkbox"/>
...breiband, eller høve for tilknytning til breiband?	<input type="checkbox"/>	<input type="checkbox"/>
...nytt eller omfattande renoverert bad dei siste 15 åra?	<input type="checkbox"/>	<input type="checkbox"/>

Kunne...

	Ja	Nei
...ein rullestolbrukar komme inn i bustaden ved eiga hjelp?	<input type="checkbox"/>	<input type="checkbox"/>
...ein bu på eitt plan i bustaden (minimum kjøkken, opphaldsrom og toalett/bad på same plan)?	<input type="checkbox"/>	<input type="checkbox"/>

Stad og miljø

33 Kor sentralt budde du i forhold til næraste tettstad/by?

- Svært sentralt på tettstaden/i byen (midt i sentrum)
- Inne i tettstaden/byen
- I ytterkant av tettstaden/byen
- Utanfor tettstad/by



34 Kva type strok budde du i? Var det...

- ...landsbygd
- ...reint bustadstrok
- ...blanda bustad- og forretningsstrok
- ...blanda strok med bustader, forretningar og industri

35 Kva beskriver best nabolaget du budde i? Var det hovudsakleg

- ...gardsområde (små og store gardsbruk)
- ...frittstående einebustader
- ...rekke- og kjedehus, to-, tre- og firemannsbustader
- ...frittliggjande høgbløkker (over 3 etasjar)
- ...frittliggjande låg- eller terrassebløkker
- ...bygardar
- ...kombinerte bustad- og næringsbygg





36 Kor lang tid brukte til vanleg for å komme til næraste daglegvareforretning? Rekne tida som blei brukt, uavhengig av om du gjekk, køyrde bil, brukte offentleg transportmiddel eller anna.

- Under 5 minutt
- 5-10 minutt
- 10-20 minutt
- ca 30 minutt
- ca 45 minutt
- ca 1 time eller meir

37 Kor lang tok det til vanleg å komme til næraste barneskole?

- Under 5 minutter
- 5-10 minutter
- 10-20 minutter
- ca 30 minutter
- ca 45 minutter
- ca 1 time eller mer

38 Kor lang tid tok det deg å komme til næraste stad/senter med helsetenester, kulturtilbod og fleire butikkar/forretningar?

- Under 5 minutt
- 5-10 minutt
- 10-20 minutt
- ca 30 minutt
- ca 45 minutt
- ca 1 time eller meir



Familie og sosial tilknytning

39 Hadde du eller ektefellen/sambuaren din nær slekt i nærleiken av der de budde?

- Ja, innanfor kommunen
- Ja, i nærliggjande kommune
- Nei

40 Hadde du eller ektefellen/sambuaren din dei næraste vennane/nettverket i nærleiken av der de budde?

- Ja, innanfor kommunen
- Ja, i nærliggjande kommune
- Nei





Bustadønske

41 Ønskjer du å bu i ei(n) ...

- ...landsbygd
- ...tettstad
- ...småby
- ...mellomstor by
- ...storby
- ...forstad

42 Bur du i den kommunen du ønskjer å bu i?

- Ja
- Nei
- Er ikkje viktig

43 I kva for kommune ønskjer du å bu?





Flyttemotivasjonsundersøkelsen

Innledende spørsmål

1 Hvor bodde du hovedsaklig i oppveksten?

- I nåværende bostedskommune
- I en nærliggende kommune
- I en annen kommune i fylket
- I en annen kommune i landsdelen
- I en annen landsdel
- I et annet land enn Norge



2 Hva er din høyeste utdanning?

- Grunnskole → Gå til **5**
- Videregående skole – allmennfaglig, gymnas, handel og kontor → Gå til **5**
- Videregående skole – yrkesfaglig retning → Gå til **5**
- Universitet eller høyskole inntil 4 år
- Universitet eller høyskole mer enn 4 år

3 Bodde du i nærheten av studiestedet mens du studerte? Hvis du har studert flere steder, svar ut fra siste studiested.

- Ja, i samme kommune
- Ja, i en nærliggende kommune
- Nei → Gå til **5**

4 Bor du fortsatt i nærheten av stedet der du studerte?

- Ja, i samme kommune
- Ja, i en nærliggende kommune
- Nei





Situasjonen per 1. januar 2006

Bolig

5 Hva slags hus eller leilighet bodde du i per 1.1.2006?

- Frittliggende enebolig
- Våningshus, kårbolig eller annet hus tilknyttet gårdsbruk
- Kjedet enebolig, rekkehus, tomannsbolig eller generasjonsbolig
- Leilighet i blokk, i bygård, i firemanns- eller seksmannsbolig, i terrassehus eller i annet flerbolighus
- Hybel eller hybelleilighet
- Annet

6 Hvor stor var boligen du bodde i per 1.1.2006? Ta med alle typer rom (også oppbevaringsrom) som du disponerer innenfor husets eller leilighetens vegger. Ta ikke med loft som du måtte bruke stige for å komme til, rom som du måtte gå ut av boligen for å komme til, hybel eller hybelleilighet som du leide bort

- Under 40 kvm
- 40-59 kvm
- 60-79 kvm
- 80-119 kvm
- 120-159 kvm
- 160-199 kvm
- 200-249 kvm
- 250 kvm eller mer



7 Hvor mange rom var det i boligen per 1.1.2006? Ta ikke med kjøkken, bad og wc. Hvis det var åpen løsning mellom stue og kjøkken, telles dette som ett rom.

- Ett
- To
- Tre
- Fire
- Fem eller flere

8 Hva slags eier- eller leieforhold hadde du til boligen du bodde i per 1.1.2006?

- Selveier alene eller gjennom sameie
- Eier gjennom borettslag eller aksjeselskap
- Leier
- Annet





9 Hadde boligen du bodde i per 1.1.2006...

	Ja	Nei
...egen balkong/terrasse eller veranda?	<input type="checkbox"/>	<input type="checkbox"/>
...tilgang til hage?	<input type="checkbox"/>	<input type="checkbox"/>
...tilgang til heis i bygningen?	<input type="checkbox"/>	<input type="checkbox"/>
...garasje eller egen biloppstillingsplass?	<input type="checkbox"/>	<input type="checkbox"/>
...bredband, eller mulighet for tilknytning til bredband?	<input type="checkbox"/>	<input type="checkbox"/>
...nytt eller omfattende renoverert bad de siste 15 år?	<input type="checkbox"/>	<input type="checkbox"/>

Kunne...

	Ja	Nei
...en rullestolbruker komme inn i boligen ved egen hjelp?	<input type="checkbox"/>	<input type="checkbox"/>
...man bo på ett plan i boligen (minimum kjøkken, oppholdsrom og toalett/bad på samme plan)?	<input type="checkbox"/>	<input type="checkbox"/>

Helse

10 Var noen i husholdningen per 1.1.2006 funksjonshemmet eller hadde varig redusert funksjonsevne som satte spesielle krav til bolig eller bosted?

- Ja
- Nei → Gå til **13**



11 Hva bestod funksjonshemningen i?

- Bevegelsesvansker
- Synsvansker
- Hørselsvansker
- Astma/allergi
- Annet

12 Var boligen per 1.1.2006 spesielt tilrettelagt i forhold til denne funksjonshemningen?

- Ja
- Nei





Sted og miljø

13 Hvor sentralt bodde du per 1.1.2006 i forhold til nærmeste tettsted/by?

- Svært sentralt på tettstedet/i byen (midt i sentrum)
- Inne i tettstedsbebyggelsen/bybebyggelsen
- I ytterkant av tettstedet/byen
- Utenfor tettsted/by

14 Hvilken type strøk bodde du i per 1.1.2006? Var det...

- ...landsbygd
- ...rent boligstrøk
- ...blandet bolig og forretningsstrøk
- ...blandet strøk med bolig, forretninger og industri

15 Hva beskriver best det nabolaget du bodde i per 1.1.2006? Var det hovedsaklig...

- ...gårdsbebyggelse (små og store gårdsbruk)
- ...frittstående eneboliger
- ...rekke- og kjedehus, to-, tre- og firemannsboliger
- ...frittliggende høyblokker (over 3 etasjer)
- ...frittliggende lav- eller terrasseblokker
- ...bygårder
- ...kombinerte bolig og næringsbygg



16 Per 1.1.2006, hvor lang tid tok det du til vanlig å komme til nærmeste dagligvareforretning? Regn tiden som ble brukt, uavhengig av om du gikk, kjørte bil, brukte offentlig transportmiddel eller annet.

- Under 5 minutter
- 5-10 minutter
- 10-20 minutter
- ca 30 minutter
- ca 45 minutter
- ca 1 time eller mer

17 Per 1.1.2006, hvor lang tid tok det du til vanlig å komme til nærmeste barneskole?

- Under 5 minutter
- 5-10 minutter
- 10-20 minutter
- ca 30 minutter
- ca 45 minutter
- ca 1 time eller mer





18 Per 1.1.2006, hvor lang tid tok det du til vanlig å komme til nærmeste sted/senter med helsetjenester, kulturtilbud og flere butikker/forretninger?

- Under 5 minutter
- 5-10 minutter
- 10-20 minutter
- ca 30 minutter
- ca 45 minutter
- ca 1 time eller mer

Familie og sosial tilknytning

19 Per 1.1.2006, hadde du samvær med barn under 16 år som bodde i nærheten?

- Ja, med barn som bor i kommunen
- Ja, med barn i en nærliggende kommune
- Nei

20 Per 1.1.2006, hvor mange familier/husstander i nabolaget kjente du så godt at dere besøkte hverandre av og til?

- Ingen
- 1
- 2
- 3-4
- 5 eller flere



21 Per 1.1.2006, hadde du de nærmeste vennene/nettverket i nærheten av der du bodde?

- Ja, innen kommunen
- Ja, i nærliggende kommune
- Nei

22 Per 1.1.2006, hadde du nær slekt i nærheten av der du bodde?

- Ja, innen kommunen
- Ja, i nærliggende kommune
- Nei

Inntekt

23 Omtrent hvor stor var husholdningens samlede bruttoinntekt i 2007? Ta med brutto lønn, alle trygdeytelser og stønader. Avrund til nærmeste 50 000.

kroner



Situasjonen før flytting til nåværende bostedskommune

NB! De som har flyttet til kommunen fra utlandet går direkte til spørsmål 37

Bolig

24 Hva slags hus eller leilighet bodde du i før du flyttet til nåværende bostedskommune?

- Frittliggende enebolig
- Våningshus, kårbolig eller annet hus tilknyttet gårdsbruk
- Kjedet enebolig, rekkehus, tomannsbolig eller generasjonsbolig
- Leilighet i blokk, i bygård, i firemanns- eller seksmannsbolig, i terrassehus eller i annet flerbolighus
- Hybel eller hybelleilighet
- Annet

25 Hvor stor var denne boligen? Ta med alle typer rom (også oppbevaringsrom) som du disponerer innenfor husets eller leilighetens vegger. Ta ikke med loft som du må bruke stige for å komme til, rom som du må gå ut av boligen for å komme til, hybel eller hybelleilighet som du leier bort

- Under 40 kvm
- 40-59 kvm
- 60-79 kvm
- 80-119 kvm
- 120-159 kvm
- 160-199 kvm
- 200-249 kvm
- 250 kvm eller mer



26 Hvor mange rom var det i boligen? Ta ikke med kjøkken, bad og wc. Hvis det er åpen løsning mellom stue og kjøkken, telles dette som ett rom.

- Ett
- To
- Tre
- Fire
- Fem eller flere

27 Hva slags eier- eller leieforhold hadde du til boligen du bodde i?

- Selveier alene eller gjennom sameie
- Eide gjennom borettslag eller aksjeselskap
- Leide bolig
- Annet





28 Hadde boligen du bodde i...

	Ja	Nei
...egen balkong/terrasse eller veranda?	<input type="checkbox"/>	<input type="checkbox"/>
...tilgang til hage?	<input type="checkbox"/>	<input type="checkbox"/>
...tilgang til heis i bygningen?	<input type="checkbox"/>	<input type="checkbox"/>
...garasje eller egen biloppstillingsplass?	<input type="checkbox"/>	<input type="checkbox"/>
...bredband, eller mulighet for tilknytning til bredband?	<input type="checkbox"/>	<input type="checkbox"/>
...nytt eller omfattende renovert bad de siste 15 år?	<input type="checkbox"/>	<input type="checkbox"/>

Kunne...

	Ja	Nei
...en rullestolbruker komme inn i boligen ved egen hjelp?	<input type="checkbox"/>	<input type="checkbox"/>
...man bo på ett plan i boligen (minimum kjøkken, oppholdsrom og toalett/bad på samme plan)?	<input type="checkbox"/>	<input type="checkbox"/>

Sted og miljø

29 Hvor sentralt bodde du i forhold til nærmeste tettsted/by før du flyttet til nåværende bostedskommune?

- Svært sentralt på tettstedet/i byen (midt i sentrum)
- Inne i tettstedsbebyggelsen/bybebyggelsen
- I ytterkant av tettstedet/byen
- Utenfor tettsted/by



30 Hvilken type strøk bodde du i? Er det...

- ...landsbygd
- ...rent boligstrøk
- ...blandet bolig og forretningsstrøk
- ...blandet strøk med bolig, forretninger og industri

31 Hva beskriver best nabolaget du bodde i? Er det hovedsaklig...

- ...gårdsbebyggelse (små og store gårdsbruk)
- ...frittstående eneboliger
- ...rekke- og kjedehus, to-, tre- og firemannsboliger
- ...frittliggende høyblokker (over 3 etasjer)
- ...frittliggende lav- eller terrasseblokker
- ...bygårder
- ...kombinerte bolig og næringsbygg





32 Hvor lang tid tok det deg til vanlig å komme til nærmeste dagligvareforretning? Regn tiden som ble brukt, uavhengig av om du gikk, kjørte bil, brukte offentlig transportmiddel eller annet.

- Under 5 minutter
- 5-10 minutter
- 10-20 minutter
- ca 30 minutter
- ca 45 minutter
- ca 1 time eller mer

33 Hvor lang tid tok det deg til vanlig å komme til nærmeste barneskole?

- Under 5 minutter
- 5-10 minutter
- 10-20 minutter
- ca 30 minutter
- ca 45 minutter
- ca 1 time eller mer

34 Hvor lang tid tok det deg til vanlig å komme til nærmeste sted/senter med helsetjenester, kulturtilbud og flere butikker/forretninger?

- Under 5 minutter
- 5-10 minutter
- 10-20 minutter
- ca 30 minutter
- ca 45 minutter
- ca 1 time eller mer



Familie og sosial tilknytning

35 Hadde du de nærmeste vennene/nettverket i nærheten av der du bodde før du flyttet til nåværende bokommune?

- Ja, innen kommunen
- Ja, i nærliggende kommune
- Nei

36 Hadde du nær slekt i nærheten av der du bodde?

- Ja, innen kommunen
- Ja, i nærliggende kommune
- Nei





Bostedsønske

37 Ønsker du å bo i en ...

- ...landsbygd
- ...tettsted
- ...småby
- ...mellomstor by
- ...storby
- ...forstad

38 Bor du i den kommunen du ønsker å bo i?

- Ja
- Nei
- Ingen betydning

39 I hvilken kommune ønsker du å bo?





Flyttemotivasjonsundersøkinga

Innleiande spørsmål

1 Kor budde du hovudsakleg i oppveksten?

- I noverande bukommune
- I ein nærliggjande kommune
- I ein annan kommune i fylket
- I ein annan kommune i landsdelen
- I ein annan landsdel
- I utlandet



2 Kva er den høgaste utdanninga di?

- Grunnskole → Gå til **5**
- Vidaregåande skole – allmennfagleg, gymnas, handel og kontor → Gå til **5**
- Vidaregåande skole – yrkesfagleg retning → Gå til **5**
- Universitet eller høgskole inntil 4 år
- Universitet eller høgskole meir enn 4 år

3 Budde du i nærleiken av studiestaden mens du studerte? Om du har studert fleire stader, svar ut fra den siste studiestaden.

- Ja, i same kommune
- Ja, i ein nærliggjande kommune
- Nei → Gå til **5**

4 Bur du framleis i nærleiken av staden du studerte?

- Ja, i same kommune
- Ja, i ein nærliggjande kommune
- Nei





Situasjonen per 1. januar 2006

Bustad

5 Kva slags hus eller leilegheit budde du i per 1.1.2006?

- Frittliggjande einebustad
- Våningshus, kårbygning eller anna hus i tilknytning til gardsbruk
- Kjeda einebustad, rekkjehus, tomannsbustad eller generasjonsbustad
- Leilegheit i blokk, i bygard, i firemanns- eller seksmannsbustad, i terrassehus eller i anna fleirbustadhus
- Hybel eller hybelleilegheit
- Anna

6 Kor stor var bustaden din per 1.1.2006? Ta med alle typar rom (også lagringsrom) som du disponerer innanfor veggene i huset eller leilegheita. Ta ikkje med loft som du må bruke stige for å komme til, rom som du må gå ut av bustaden for å komme til, hybel eller hybelleilegheit som du leiger bort.

- Under 40 kvm
- 40-59 kvm
- 60-79 kvm
- 80-119 kvm
- 120-159 kvm
- 160-199 kvm
- 200-249 kvm
- 250 kvm eller meir



7 Kor mange rom var det i bustaden din per 1.1.2006? Ta ikkje med kjøkken, bad og wc. Dersom det er open løysing mellom stue og kjøkken, blir dette rekna som eitt rom.

- Eitt
- To
- Tre
- Fire
- Fem eller fleire

8 Kva slags eigar- eller leigeforhold hadde du til bustaden du budde i per 1.1.2006?

- Sjølvveigar åleine eller gjennom sameige
- Eigde gjennom burettslag eller aksjeselskap
- Leigde bustad
- Anna





9 Hadde bustaden du budde per 1.1.2006 ...

	Ja	Nei
...eigen balkong/terrasse eller veranda?	<input type="checkbox"/>	<input type="checkbox"/>
...tilgang til hage?	<input type="checkbox"/>	<input type="checkbox"/>
...tilgang til heis i bygningen?	<input type="checkbox"/>	<input type="checkbox"/>
...garasje eller eigen biloppstillingsplass?	<input type="checkbox"/>	<input type="checkbox"/>
...breiband, eller høve for tilknytning til breiband?	<input type="checkbox"/>	<input type="checkbox"/>
...nytt eller omfattande renoverert bad dei siste 15 åra?	<input type="checkbox"/>	<input type="checkbox"/>

Kunne...

	Ja	Nei
...ein rullestolbrukar komme inn i bustaden ved eiga hjelp?	<input type="checkbox"/>	<input type="checkbox"/>
...ein bu på eitt plan i bustaden (minimum kjøkken, opphaldsrom og toalett/bad på same plan)?	<input type="checkbox"/>	<input type="checkbox"/>

Helse

10 Var nokon i hushaldet per 1.1.2006 funksjonshemma eller hadde varig redusert funksjonsevne som sette eit spesielt krav til bustad eller heimstad?

- Ja
- Nei → Gå til **13**



11 Kva bestod funksjonshemminga i?

- Rørslevanskar
- Synsvanskar
- Hørslevanskar
- Astma/allergi
- Anna

12 Var bustaden per 1.1.2006 lagt spesielt til rette i forhold til denne funksjonshemminga?

- Ja
- Nei





Stad og miljø

13 Kor sentralt budde du per 1.1.2006 i forhold til næraste tettstad/by?

- Svært sentralt på tettstaden/i byen (midt i sentrum)
- Inne i tettstaden/byen
- I ytterkant av tettstaden/byen
- Utanfor tettstad/by

14 Kva type strok budde du i per 1.1.2006? Var det

- ...landsbygd
- ...reint bustadstrok
- ...blanda bustad- og forretningsstrok
- ...blanda strok med bustader, forretningar og industri

15 Kva beskriver best nabolaget du budde i per 1.1.2006? Var det hovudsakleg

- ...gardsområde (små og store gardsbruk)
- ...frittstående einebustader
- ...rekke- og kjedehus, to-, tre- og firemannsbustader
- ...frittliggjande høgblokker (over 3 etasjar)
- ...frittliggjande låg- eller terrasseblokker
- ...bygardar
- ...kombinerte bustad- og næringsbygg



16 Per 1.1.2006, kor lang tid brukte du til vanleg for å komme til næraste daglegvareforretning? Rekne tida som blei brukt, uavhengig av om du gjekk, køyrde bil, brukte offentleg transportmiddel eller anna.

- Under 5 minutt
- 5-10 minutt
- 10-20 minutt
- ca 30 minutt
- ca 45 minutt
- ca 1 time eller meir

17 Per 1.1.2006, kor lang tid brukte du til vanleg for å komme til næraste barneskole?

- Under 5 minutt
- 5-10 minutt
- 10-20 minutt
- ca 30 minutt
- ca 45 minutt
- ca 1 time eller meir





18 Per 1.1.2006, kor lang tid brukte du til vanleg for å komme til næraste stad/senter med helsetenester, kulturtilbod og fleire butikkar/forretningar?

- Under 5 minutt
- 5-10 minutt
- 10-20 minutt
- ca 30 minutt
- ca 45 minutt
- ca 1 time eller meir

Familie og sosial tilknytning

19 Per 1.1.2006, hadde du eller ektefellen/sambuaren din samvær med barn under 16 år som budde i nærleiken?

- Ja, med barn som budde i kommunen
- Ja, med barn i ei nærliggjande kommune
- Nei

20 Per 1.1.2006 kor mange familiar/husstandar i nabolaget kjende du så godt at de besøkte kvarandre av og til?

- Ingen
- 1
- 2
- 3-4
- 5 eller fleire



21 Per 1.1.2006, hadde du eller ektefellen/sambuaren din dei næraste vennane/nettverket i nærleiken av der du budde?

- Ja, innanfor kommuna
- Ja, i nærliggjande kommune
- Nei

22 Per 1.1.2006, hadde du eller ektefellen/sambuaren din nær slekt i nærleiken av der du budde?

- Ja, innanfor kommuna
- Ja, i nærliggjande kommune
- Nei

Inntekt

23 Omtrent kor stor var den samla bruttoinntekta i hushaldet i 2007? Ta med bruttolønn, alle trygdeytingar og stønader. Rund av til næraste 50 000 kroner

kroner



Situasjonen før flytting til kommunen

NB! Dei som har flytta til kommunen frå utlandet går direkte til spørsmål 37

Bustad

24 Kva slags hus eller leilegheit budde du i?

- Frittliggjande einebustad
- Våningshus, kårbygning eller anna hus i tilknytning til gardsbruk
- Kjeda einebustad, rekkjehus, tomannsbustad eller generasjonsbustad
- Leilegheit i blokk, i bygard, i firemanns- eller seksmannsbustad, i terrassehus eller i anna fleirbustadhus
- Hybel eller hybelleilegheit
- Anna

25 Kor stor var denne bustaden? Ta med alle typar rom (også lagringsrom) som du disponerer innanfor veggene i huset eller leilegheita. Ta ikkje med loft som du må bruke stige for å komme til, rom som du må gå ut av bustaden for å komme til, hybel eller hybelleilegheit som du leiger bort.

- Under 40 kvm
- 40-59 kvm
- 60-79 kvm
- 80-119 kvm
- 120-159 kvm
- 160-199 kvm
- 200-249 kvm
- 250 kvm eller meir



26 Kor mange rom var det i bustaden? Ta ikkje med kjøkken, bad og wc. Dersom det er open løysing mellom stue og kjøkken, blir dette rekna som eitt rom.

- Eitt
- To
- Tre
- Fire
- Fem eller fleire

27 Kva slags eigar- eller leigeforhold hadde du til bustaden du budde i?

- Sjølvveigar åleine eller gjennom sameige
- Eigde gjennom burettslag eller aksjeselskap
- Leigde bustad
- Anna



**28** Hadde bustaden...

	Ja	Nei
...eigen balkong/terrasse eller veranda?	<input type="checkbox"/>	<input type="checkbox"/>
...tilgang til hage?	<input type="checkbox"/>	<input type="checkbox"/>
...tilgang til heis i bygningen?	<input type="checkbox"/>	<input type="checkbox"/>
...garasje eller eigen biloppstillingsplass?	<input type="checkbox"/>	<input type="checkbox"/>
...breiband, eller høve for tilknytning til breiband?	<input type="checkbox"/>	<input type="checkbox"/>
...nytt eller omfattande renoverert bad dei siste 15 åra?	<input type="checkbox"/>	<input type="checkbox"/>

Kunne...

	Ja	Nei
...ein rullestolbrukar komme inn i bustaden ved eiga hjelp?	<input type="checkbox"/>	<input type="checkbox"/>
...ein bu på eitt plan i bustaden (minimum kjøkken, opphaldsrom og toalett/bad på same plan)?	<input type="checkbox"/>	<input type="checkbox"/>

Stad og miljø

29 Kor sentralt budde du i forhold til næraste tettstad/by?

- Svært sentralt på tettstaden/i byen (midt i sentrum)
- Inne i tettstaden/byen
- I ytterkant av tettstaden/byen
- Utanfor tettstad/by

**30** Kva type strok budde du i? Var det...

- ...landsbygd
- ...reint bustadstrok
- ...blanda bustad- og forretningsstrok
- ...blanda strok med bustader, forretningar og industri

31 Kva beskriver best nabolaget du budde i? Var det hovudsakleg

- ...gardsområde (små og store gardsbruk)
- ...frittstående einebustader
- ...rekkje- og kjedehus, to-, tre- og firemannsbustader
- ...frittliggjande høgblokker (over 3 etasjar)
- ...frittliggjande låg- eller terrasseblokker
- ...bygardar
- ...kombinerte bustad- og næringsbygg





32 Kor lang tid brukte til vanleg for å komme til næraste daglegvareforretning? Rekne tida som blei brukt, uavhengig av om du gjekk, køyrde bil, brukte offentleg transportmiddel eller anna.

- Under 5 minutt
- 5-10 minutt
- 10-20 minutt
- ca 30 minutt
- ca 45 minutt
- ca 1 time eller meir

33 Kor lang tok det til vanleg å komme til næraste barneskole?

- Under 5 minutt
- 5-10 minutt
- 10-20 minutt
- ca 30 minutt
- ca 45 minutt
- ca 1 time eller mer

34 Kor lang tid tok det deg å komme til næraste stad/senter med helsetenester, kulturtilbod og fleire butikkar/forretningar?

- Under 5 minutt
- 5-10 minutt
- 10-20 minutt
- ca 30 minutt
- ca 45 minutt
- ca 1 time eller meir



Familie og sosial tilknytning

35 Hadde du eller ektefellen/sambuaren din nær slekt i nærleiken av der de budde?

- Ja, innanfor kommunen
- Ja, i nærliggjande kommune
- Nei

36 Hadde du eller ektefellen/sambuaren din dei næraste vennane/nettverket i nærleiken av der de budde?

- Ja, innanfor kommunen
- Ja, i nærliggjande kommune
- Nei





Bustadønske

37 Ønskjer du å bu i ei(n) ...

- ...landsbygd
- ...tettstad
- ...småby
- ...mellomstor by
- ...storby
- ...forstad

38 Bur du i den kommunen du ønskjer å bu i?

- Ja
- Nei
- Er ikkje viktig

39 I kva for kommune ønskjer du å bu?





Flyttemotivasjonsundersøkelsen

Innledende spørsmål

1 Hvor bodde du hovedsaklig i oppveksten?

- I nåværende bostedskommune
- I en nærliggende kommune
- I en annen kommune i fylket
- I en annen kommune i landsdelen
- I en annen landsdel
- I et annet land enn Norge



2 Hva er din høyeste utdanning?

- Grunnskole → Gå til **5**
- Videregående skole – allmennfaglig, gymnas, handel og kontor → Gå til **5**
- Videregående skole – yrkesfaglig retning → Gå til **5**
- Universitet eller høyskole inntil 4 år
- Universitet eller høyskole mer enn 4 år

3 Bodde du i nærheten av studiestedet mens du studerte? Hvis du har studert flere steder, svar ut fra siste studiested.

- Ja, i samme kommune
- Ja, i en nærliggende kommune
- Nei → Gå til **5**

4 Bor du fortsatt i nærheten av stedet der du studerte?

- Ja, i samme kommune
- Ja, i en nærliggende kommune
- Nei





5 Hvor bodde din ektefelle/samboer hovedsaklig i oppveksten?

- I nåværende bostedskommune
- I en nærliggende kommune
- I en annen kommune i fylket
- I en annen kommune i landsdelen
- I en annen landsdel
- I et annet land enn Norge

6 Hva er din ektefelle/samboers høyeste utdanning?

- Grunnskole → Gå til **8**
- Videregående skole – allmennfaglig, gymnas, handel og kontor → Gå til **8**
- Videregående skole – yrkesfaglig retning → Gå til **8**
- Universitet eller høyskole inntil 4 år
- Universitet eller høyskole mer enn 4 år

7 Bodde hun/han i nærheten av studiestedet mens hun/han studerte? Hvis hun/han har studert flere steder, svar ut fra siste studiested.

- Ja, i samme kommune
- Ja, i en nærliggende kommune
- Nei → Gå til **9**

8 Bor hun/han fortsatt i nærheten av stedet der hun/han studerte?

- Ja, i samme kommune
- Ja, i en nærliggende kommune
- Nei





Situasjonen per 1. januar 2006

Bolig

9 Hva slags hus eller leilighet bodde dere i per 1.1.2006?

- Frittliggende enebolig
- Våningshus, kårbolig eller annet hus tilknyttet gårdsbruk
- Kjedet enebolig, rekkehus, tomannsbolig eller generasjonsbolig
- Leilighet i blokk, i bygård, i firemanns- eller seksmannsbolig, i terrassehus eller i annet flerbolighus
- Hybel eller hybelleilighet
- Annet

10 Hvor stor var boligen dere bodde i per 1.1.2006? Ta med alle typer rom (også oppbevaringsrom) som dere disponerer innenfor husets eller leilighetens vegger. Ta ikke med loft som dere måtte bruke stige for å komme til, rom som dere måtte gå ut av boligen for å komme til, hybel eller hybelleilighet som dere leide bort

- Under 40 kvm
- 40-59 kvm
- 60-79 kvm
- 80-119 kvm
- 120-159 kvm
- 160-199 kvm
- 200-249 kvm
- 250 kvm eller mer



11 Hvor mange rom var det i boligen per 1.1.2006? Ta ikke med kjøkken, bad og wc. Hvis det var åpen løsning mellom stue og kjøkken, telles dette som ett rom.

- Ett
- To
- Tre
- Fire
- Fem eller flere

12 Hva slags eier- eller leieforhold hadde dere til boligen dere bodde i per 1.1.2006?

- Selveier alene eller gjennom sameie
- Eier gjennom borettslag eller aksjeselskap
- Leier
- Annet





13 Hadde boligen dere bodde i per 1.1.2006...

	Ja	Nei
...egen balkong/terrasse eller veranda?	<input type="checkbox"/>	<input type="checkbox"/>
...tilgang til hage?	<input type="checkbox"/>	<input type="checkbox"/>
...tilgang til heis i bygningen?	<input type="checkbox"/>	<input type="checkbox"/>
...garasje eller egen biloppstillingsplass?	<input type="checkbox"/>	<input type="checkbox"/>
...bredband, eller mulighet for tilknytning til bredband?	<input type="checkbox"/>	<input type="checkbox"/>
...nytt eller omfattende renoverert bad de siste 15 år?	<input type="checkbox"/>	<input type="checkbox"/>

Kunne...

	Ja	Nei
...en rullestolbruker komme inn i boligen ved egen hjelp?	<input type="checkbox"/>	<input type="checkbox"/>
...man bo på ett plan i boligen (minimum kjøkken, oppholdsrom og toalett/bad på samme plan)?	<input type="checkbox"/>	<input type="checkbox"/>

Helse



14 Var noen i husholdningen per 1.1.2006 funksjonshemmet eller hadde varig redusert funksjonsevne som satte spesielle krav til bolig eller bosted?

- Ja
 Nei → Gå til **17**

15 Hva bestod funksjonshemningen i?

- Bevegelsesvansker
 Synsvansker
 Hørselsvansker
 Astma/allergi
 Annet

16 Var boligen per 1.1.2006 spesielt tilrettelagt i forhold til denne funksjonshemningen?

- Ja
 Nei





Sted og miljø

17 Hvor sentralt bodde dere per 1.1.2006 i forhold til nærmeste tettsted/by?

- Svært sentralt på tettstedet/i byen (midt i sentrum)
- Inne i tettstedsbebyggelsen/bybebyggelsen
- I ytterkant av tettstedet/byen
- Utenfor tettsted/by

18 Hvilken type strøk bodde dere i per 1.1.2006? Var det...

- ...landsbygd
- ...rent boligstrøk
- ...blandet bolig og forretningsstrøk
- ...blandet strøk med bolig, forretninger og industri

19 Hva beskriver best det nabolaget dere bodde i per 1.1.2006? Var det hovedsaklig...

- ...gårdsbebyggelse (små og store gårdsbruk)
- ...frittstående eneboliger
- ...rekke- og kjedehus, to-, tre- og firemannsboliger
- ...frittliggende høyblokker (over 3 etasjer)
- ...frittliggende lav- eller terrasseblokker
- ...bygårder
- ...kombinerte bolig og næringsbygg



20 Per 1.1.2006, hvor lang tid tok det dere til vanlig å komme til nærmeste dagligvareforretning? Regn tiden som ble brukt, uavhengig av om dere gikk, kjørte bil, brukte offentlig transportmiddel eller annet.

- Under 5 minutter
- 5-10 minutter
- 10-20 minutter
- ca 30 minutter
- ca 45 minutter
- ca 1 time eller mer

21 Per 1.1.2006, hvor lang tid tok det dere til vanlig å komme til nærmeste barneskole?

- Under 5 minutter
- 5-10 minutter
- 10-20 minutter
- ca 30 minutter
- ca 45 minutter
- ca 1 time eller mer





22 Per 1.1.2006, hvor lang tid tok det dere til vanlig å komme til nærmeste sted/senter med helsetjenester, kulturtilbud og flere butikker/forretninger?

- Under 5 minutter
- 5-10 minutter
- 10-20 minutter
- ca 30 minutter
- ca 45 minutter
- ca 1 time eller mer

Familie og sosial tilknytning

23 Per 1.1.2006, hadde du eller din ektefelle/samboer samvær med barn under 16 år som bodde i nærheten?

- Ja, med barn som bor i kommunen
- Ja, med barn i en nærliggende kommune
- Nei

24 Per 1.1.2006, hvor mange familier/husstander i nabolaget kjente dere så godt at dere besøkte hverandre av og til?

- Ingen
- 1
- 2
- 3-4
- 5 eller flere



25 Per 1.1.2006, hadde du eller din ektefelle/samboer de nærmeste vennene/nettverket i nærheten av der dere bodde?

- Ja, innen kommunen
- Ja, i nærliggende kommune
- Nei

26 Per 1.1.2006, hadde du eller din ektefelle/samboer nær slekt i nærheten av der dere bodde?

- Ja, innen kommunen
- Ja, i nærliggende kommune
- Nei

Inntekt

27 Omtrent hvor stor var husholdningens samlede bruttoinntekt i 2007? Ta med brutto lønn, alle trygdeytelser og stønader. Avrund til nærmeste 50 000.

kroner



Bostedsønske

28 Ønsker du å bo i en ...

- ...landsbygd
- ...tettsted
- ...småby
- ...mellomstor by
- ...storby
- ...forstad

29 Bor du i den kommunen du ønsker å bo i?

- Ja
- Nei
- Ingen betydning

30 I hvilken kommune ønsker du å bo?





Flyttemotivasjonsundersøkinga

Innleiande spørsmål

1 Kor budde du hovudsakleg i oppveksten?

- I noverande bukommune
- I ein nærliggjande kommune
- I ein annan kommune i fylket
- I ein annan kommune i landsdelen
- I ein annan landsdel
- I utlandet



2 Kva er den høgaste utdanninga di?

- Grunnskole → Gå til **5**
- Vidaregåande skole – allmennfagleg, gymnas, handel og kontor → Gå til **5**
- Vidaregåande skole – yrkesfagleg retning → Gå til **5**
- Universitet eller høgskole inntil 4 år
- Universitet eller høgskole meir enn 4 år

3 Budde du i nærleiken av studiestaden mens du studerte? Om du har studert fleire stader, svar ut fra den siste studiestaden.

- Ja, i same kommune
- Ja, i ein nærliggjande kommune
- Nei → Gå til **5**

4 Bur du framleis i nærleiken av staden du studerte?

- Ja, i same kommune
- Ja, i ein nærliggjande kommune
- Nei





5 Kor budde ektefellen/sambuaren din hovudsakleg i oppveksten?

- I noverande bukommune
- I ein nærliggjande kommune
- I ein annan kommune i fylket
- I ein annan kommune i landsdelen
- I ein annan landsdel
- I eit anna land enn Noreg

6 Kva er den høgaste utdanninga til ektefellen/sambuaren din?

- Grunnskole → Gå til **8**
- Vidaregåande skole – allmennfagleg, gymnas, handel og kontor → Gå til **8**
- Vidaregåande skole – yrkesfagleg retning → Gå til **8**
- Universitet eller høgskole inntil 4 år
- Universitet eller høgskole meir enn 4 år

7 Budde ho/han i nærleiken av studiestaden mens ho/han studerte? Dersom ho/han har studert fleire stader, svar ut frå den siste studiestaden.

- Ja, i same kommune
- Ja, i ein nærliggjande kommune
- Nei → Gå til **9**

8 Bur ho/han framleis i nærleiken av staden ho/han studerte?

- Ja, i same kommune
- Ja, i ein nærliggjande kommune
- Nei





Situasjonen per 1. januar 2006

Bustad

9 Kva slags hus eller leilegheit budde du i per 1.1.2006?

- Frittliggjande einebustad
- Våningshus, kårbygning eller anna hus i tilknytning til gardsbruk
- Kjeda einebustad, rekkjehus, tomannsbustad eller generasjonsbustad
- Leilegheit i blokk, i bygard, i firemanns- eller seksmannsbustad, i terrassehus eller i anna fleirbustadhus
- Hybel eller hybelleilegheit
- Anna

10 Kor stor var bustaden din per 1.1.2006? Ta med alle typar rom (også lagringsrom) som du disponerer innanfor veggene i huset eller leilegheita. Ta ikkje med loft som du må bruke stige for å komme til, rom som du må gå ut av bustaden for å komme til, hybel eller hybelleilegheit som du leiger bort.

- Under 40 kvm
- 40-59 kvm
- 60-79 kvm
- 80-119 kvm
- 120-159 kvm
- 160-199 kvm
- 200-249 kvm
- 250 kvm eller meir



11 Kor mange rom var det i bustaden din per 1.1.2006? Ta ikkje med kjøkken, bad og wc. Dersom det er open løysing mellom stue og kjøkken, blir dette rekna som eitt rom.

- Eitt
- To
- Tre
- Fire
- Fem eller fleire

12 Kva slags eigar- eller leigeforhold hadde du til bustaden du budde i per 1.1.2006?

- Sjølvveigar åleine eller gjennom sameige
- Eigde gjennom burettslag eller aksjeselskap
- Leigde bustad
- Anna





13 Hadde bustaden du budde per 1.1.2006 ...

	Ja	Nei
...eigen balkong/terrasse eller veranda?	<input type="checkbox"/>	<input type="checkbox"/>
...tilgang til hage?	<input type="checkbox"/>	<input type="checkbox"/>
...tilgang til heis i bygningen?	<input type="checkbox"/>	<input type="checkbox"/>
...garasje eller eigen biloppstillingsplass?	<input type="checkbox"/>	<input type="checkbox"/>
...breiband, eller høve for tilknytning til breiband?	<input type="checkbox"/>	<input type="checkbox"/>
...nytt eller omfattande renoverert bad dei siste 15 åra?	<input type="checkbox"/>	<input type="checkbox"/>

Kunne...

	Ja	Nei
...ein rullestolbrukar komme inn i bustaden ved eiga hjelp?	<input type="checkbox"/>	<input type="checkbox"/>
...ein bu på eitt plan i bustaden (minimum kjøkken, opphaldsrom og toalett/bad på same plan)?	<input type="checkbox"/>	<input type="checkbox"/>

Helse



14 Var nokon i hushaldet per 1.1.2006 funksjonshemma eller hadde varig redusert funksjonsevne som sette eit spesielt krav til bustad eller heimstad?

- Ja
 Nei → Gå til **17**

15 Kva bestod funksjonshemminga i?

- Rørslevanskar
 Synsvanskar
 Hørslevanskar
 Astma/allergi
 Anna

16 Var bustaden per 1.1.2006 lagt spesielt til rette i forhold til denne funksjonshemminga?

- Ja
 Nei





Stad og miljø

17 Kor sentralt budde du per 1.1.2006 i forhold til næraste tettstad/by?

- Svært sentralt på tettstaden/i byen (midt i sentrum)
- Inne i tettstaden/byen
- I ytterkant av tettstaden/byen
- Utanfor tettstad/by

18 Kva type strok budde du i per 1.1.2006? Var det

- ...landsbygd
- ...reint bustadstrok
- ...blanda bustad- og forretningsstrok
- ...blanda strok med bustader, forretningar og industri

19 Kva beskriver best nabolaget du budde i per 1.1.2006? Var det hovudsakleg

- ...gardsområde (små og store gardsbruk)
- ...frittstående einebustader
- ...rekkje- og kjedehus, to-, tre- og firemannsbustader
- ...frittliggjande høgblokker (over 3 etasjar)
- ...frittliggjande låg- eller terrasseblokker
- ...bygardar
- ...kombinerte bustad- og næringsbygg



20 Per 1.1.2006, kor lang tid brukte du til vanleg for å komme til næraste daglegvareforretning? Rekne tida som blei brukt, uavhengig av om du gjekk, køyrde bil, brukte offentleg transportmiddel eller anna.

- Under 5 minutt
- 5-10 minutt
- 10-20 minutt
- ca 30 minutt
- ca 45 minutt
- ca 1 time eller meir

21 Per 1.1.2006, kor lang tid brukte du til vanleg for å komme til næraste barneskole?

- Under 5 minutt
- 5-10 minutt
- 10-20 minutt
- ca 30 minutt
- ca 45 minutt
- ca 1 time eller meir





22 Per 1.1.2006, kor lang tid brukte du til vanleg for å komme til næraste stad/senter med helsetenester, kulturtilbod og fleire butikkar/forretningar?

- Under 5 minutt
- 5-10 minutt
- 10-20 minutt
- ca 30 minutt
- ca 45 minutt
- ca 1 time eller meir

Familie og sosial tilknytning

23 Per 1.1.2006, hadde du eller ektefellen/sambuaren din samvær med barn under 16 år som budde i nærleiken?

- Ja, med barn som budde i kommunen
- Ja, med barn i ei nærliggjande kommune
- Nei

24 Per 1.1.2006 kor mange familiar/husstandar i nabolaget kjende du så godt at de besøkte kvarandre av og til?

- Ingen
- 1
- 2
- 3-4
- 5 eller fleire



25 Per 1.1.2006, hadde du eller ektefellen/sambuaren din dei næraste vennane/nettverket i nærleiken av der du budde?

- Ja, innanfor kommuna
- Ja, i nærliggjande kommune
- Nei

26 Per 1.1.2006, hadde du eller ektefellen/sambuaren din nær slekt i nærleiken av der du budde?

- Ja, innanfor kommuna
- Ja, i nærliggjande kommune
- Nei

Inntekt

27 Omtrent kor stor var den samla bruttoinntekta i hushaldet i 2007? Ta med bruttolønn, alle trygdeytingar og stønader. Rund av til næraste 50 000 kroner

kroner



Bustadønske

28 Ønskjer du å bu i ei(n) ...

- ...landsbygd
- ...tettstad
- ...småby
- ...mellomstor by
- ...storby
- ...forstad

29 Bur du i den kommunen du ønskjer å bu i?

- Ja
- Nei
- Er ikkje viktig

30 I kva for kommune ønskjer du å bu?





Flyttemotivasjonsundersøkelsen

Innledende spørsmål

1 Hvor bodde du hovedsaklig i oppveksten?

- I nåværende bostedskommune
- I en nærliggende kommune
- I en annen kommune i fylket
- I en annen kommune i landsdelen
- I en annen landsdel
- I et annet land enn Norge



2 Hva er din høyeste utdanning?

- Grunnskole → Gå til **5**
- Videregående skole – allmennfaglig, gymnas, handel og kontor → Gå til **5**
- Videregående skole – yrkesfaglig retning → Gå til **5**
- Universitet eller høyskole inntil 4 år
- Universitet eller høyskole mer enn 4 år

3 Bodde du i nærheten av studiestedet mens du studerte? Hvis du har studert flere steder, svar ut fra siste studiested.

- Ja, i samme kommune
- Ja, i en nærliggende kommune
- Nei → Gå til **5**

4 Bor du fortsatt i nærheten av stedet der du studerte?

- Ja, i samme kommune
- Ja, i en nærliggende kommune
- Nei





Situasjonen per 1. januar 2006

Bolig

5 Hva slags hus eller leilighet bodde du i per 1.1.2006?

- Frittliggende enebolig
- Våningshus, kårbolig eller annet hus tilknyttet gårdsbruk
- Kjedet enebolig, rekkehus, tomannsbolig eller generasjonsbolig
- Leilighet i blokk, i bygård, i firemanns- eller seksmannsbolig, i terrassehus eller i annet flerbolighus
- Hybel eller hybelleilighet
- Annet

6 Hvor stor var boligen du bodde i per 1.1.2006? Ta med alle typer rom (også oppbevaringsrom) som du disponerer innenfor husets eller leilighetens vegger. Ta ikke med loft som du måtte bruke stige for å komme til, rom som du måtte gå ut av boligen for å komme til, hybel eller hybelleilighet som du leide bort

- Under 40 kvm
- 40-59 kvm
- 60-79 kvm
- 80-119 kvm
- 120-159 kvm
- 160-199 kvm
- 200-249 kvm
- 250 kvm eller mer



7 Hvor mange rom var det i boligen per 1.1.2006? Ta ikke med kjøkken, bad og wc. Hvis det var åpen løsning mellom stue og kjøkken, telles dette som ett rom.

- Ett
- To
- Tre
- Fire
- Fem eller flere

8 Hva slags eier- eller leieforhold hadde du til boligen du bodde i per 1.1.2006?

- Selveier alene eller gjennom sameie
- Eier gjennom borettslag eller aksjeselskap
- Leier
- Annet





9 Hadde boligen du bodde i per 1.1.2006...

	Ja	Nei
...egen balkong/terrasse eller veranda?	<input type="checkbox"/>	<input type="checkbox"/>
...tilgang til hage?	<input type="checkbox"/>	<input type="checkbox"/>
...tilgang til heis i bygningen?	<input type="checkbox"/>	<input type="checkbox"/>
...garasje eller egen biloppstillingsplass?	<input type="checkbox"/>	<input type="checkbox"/>
...bredband, eller mulighet for tilknytning til bredband?	<input type="checkbox"/>	<input type="checkbox"/>
...nytt eller omfattende renoverert bad de siste 15 år?	<input type="checkbox"/>	<input type="checkbox"/>

Kunne...

	Ja	Nei
...en rullestolbruker komme inn i boligen ved egen hjelp?	<input type="checkbox"/>	<input type="checkbox"/>
...man bo på ett plan i boligen (minimum kjøkken, oppholdsrom og toalett/bad på samme plan)?	<input type="checkbox"/>	<input type="checkbox"/>

Helse

10 Var noen i husholdningen per 1.1.2006 funksjonshemmet eller hadde varig redusert funksjonsevne som satte spesielle krav til bolig eller bosted?

- Ja
 Nei → Gå til **13**



11 Hva bestod funksjonshemningen i?

- Bevegelsesvansker
 Synsvansker
 Hørselsvansker
 Astma/allergi
 Annet

12 Var boligen per 1.1.2006 spesielt tilrettelagt i forhold til denne funksjonshemningen?

- Ja
 Nei





Sted og miljø

13 Hvor sentralt bodde du per 1.1.2006 i forhold til nærmeste tettsted/by?

- Svært sentralt på tettstedet/i byen (midt i sentrum)
- Inne i tettstedsbebyggelsen/bybebyggelsen
- I ytterkant av tettstedet/byen
- Utenfor tettsted/by

14 Hvilken type strøk bodde du i per 1.1.2006? Var det...

- ...landsbygd
- ...rent boligstrøk
- ...blandet bolig og forretningsstrøk
- ...blandet strøk med bolig, forretninger og industri

15 Hva beskriver best det nabolaget du bodde i per 1.1.2006? Var det hovedsaklig...

- ...gårdsbebyggelse (små og store gårdsbruk)
- ...frittstående eneboliger
- ...rekke- og kjedehus, to-, tre- og firemannsboliger
- ...frittliggende høyblokker (over 3 etasjer)
- ...frittliggende lav- eller terrasseblokker
- ...bygårder
- ...kombinerte bolig og næringsbygg



16 Per 1.1.2006, hvor lang tid tok det du til vanlig å komme til nærmeste dagligvareforretning? Regn tiden som ble brukt, uavhengig av om du gikk, kjørte bil, brukte offentlig transportmiddel eller annet.

- Under 5 minutter
- 5-10 minutter
- 10-20 minutter
- ca 30 minutter
- ca 45 minutter
- ca 1 time eller mer

17 Per 1.1.2006, hvor lang tid tok det du til vanlig å komme til nærmeste barneskole?

- Under 5 minutter
- 5-10 minutter
- 10-20 minutter
- ca 30 minutter
- ca 45 minutter
- ca 1 time eller mer





18 Per 1.1.2006, hvor lang tid tok det du til vanlig å komme til nærmeste sted/senter med helsetjenester, kulturtilbud og flere butikker/forretninger?

- Under 5 minutter
- 5-10 minutter
- 10-20 minutter
- ca 30 minutter
- ca 45 minutter
- ca 1 time eller mer

Familie og sosial tilknytning

19 Per 1.1.2006, hadde du samvær med barn under 16 år som bodde i nærheten?

- Ja, med barn som bor i kommunen
- Ja, med barn i en nærliggende kommune
- Nei

20 Per 1.1.2006, hvor mange familier/husstander i nabolaget kjente du så godt at dere besøkte hverandre av og til?

- Ingen
- 1
- 2
- 3-4
- 5 eller flere



21 Per 1.1.2006, hadde du de nærmeste vennene/nettverket i nærheten av der du bodde?

- Ja, innen kommunen
- Ja, i nærliggende kommune
- Nei

22 Per 1.1.2006, hadde du nær slekt i nærheten av der du bodde?

- Ja, innen kommunen
- Ja, i nærliggende kommune
- Nei

Inntekt

23 Omtrent hvor stor var husholdningens samlede bruttoinntekt i 2007? Ta med brutto lønn, alle trygdeytelser og stønader. Avrund til nærmeste 50 000.

kroner



Bostedsønske

24 Ønsker du å bo i en ...

- ...landsbygd
- ...tettsted
- ...småby
- ...mellomstor by
- ...storby
- ...forstad

25 Bor du i den kommunen du ønsker å bo i?

- Ja
- Nei
- Ingen betydning

26 I hvilken kommune ønsker du å bo?





Flyttemotivasjonsundersøkinga

Innleiande spørsmål

1 Kor budde du hovudsakleg i oppveksten?

- I noverande bukommune
- I ein nærliggjande kommune
- I ein annan kommune i fylket
- I ein annan kommune i landsdelen
- I ein annan landsdel
- I utlandet



2 Kva er den høgaste utdanninga di?

- Grunnskole → Gå til **5**
- Vidaregåande skole – allmennfagleg, gymnas, handel og kontor → Gå til **5**
- Vidaregåande skole – yrkesfagleg retning → Gå til **5**
- Universitet eller høgskole inntil 4 år
- Universitet eller høgskole meir enn 4 år

3 Budde du i nærleiken av studiestaden mens du studerte? Om du har studert fleire stader, svar ut fra den siste studiestaden.

- Ja, i same kommune
- Ja, i ein nærliggjande kommune
- Nei → Gå til **5**

4 Bur du framleis i nærleiken av staden du studerte?

- Ja, i same kommune
- Ja, i ein nærliggjande kommune
- Nei





Situasjonen per 1. januar 2006

Bustad

5 Kva slags hus eller leilegheit budde du i per 1.1.2006?

- Frittliggjande einebustad
- Våningshus, kårbygning eller anna hus i tilknytning til gardsbruk
- Kjeda einebustad, rekkjehus, tomannsbustad eller generasjonsbustad
- Leilegheit i blokk, i bygard, i firemanns- eller seksmannsbustad, i terrassehus eller i anna fleirbustadhus
- Hybel eller hybelleilegheit
- Anna

6 Kor stor var bustaden din per 1.1.2006? Ta med alle typar rom (også lagringsrom) som du disponerer innanfor veggene i huset eller leilegheita. Ta ikkje med loft som du må bruke stige for å komme til, rom som du må gå ut av bustaden for å komme til, hybel eller hybelleilegheit som du leiger bort.

- Under 40 kvm
- 40-59 kvm
- 60-79 kvm
- 80-119 kvm
- 120-159 kvm
- 160-199 kvm
- 200-249 kvm
- 250 kvm eller meir



7 Kor mange rom var det i bustaden din per 1.1.2006? Ta ikkje med kjøkken, bad og wc. Dersom det er open løysing mellom stue og kjøkken, blir dette rekna som eitt rom.

- Eitt
- To
- Tre
- Fire
- Fem eller fleire

8 Kva slags eigar- eller leigeforhold hadde du til bustaden du budde i per 1.1.2006?

- Sjølvveigar åleine eller gjennom sameige
- Eigde gjennom burettslag eller aksjeselskap
- Leigde bustad
- Anna





9 Hadde bustaden du budde per 1.1.2006 ...

	Ja	Nei
...eigen balkong/terrasse eller veranda?	<input type="checkbox"/>	<input type="checkbox"/>
...tilgang til hage?	<input type="checkbox"/>	<input type="checkbox"/>
...tilgang til heis i bygningen?	<input type="checkbox"/>	<input type="checkbox"/>
...garasje eller eigen biloppstillingsplass?	<input type="checkbox"/>	<input type="checkbox"/>
...breiband, eller høve for tilknytning til breiband?	<input type="checkbox"/>	<input type="checkbox"/>
...nytt eller omfattande renoverert bad dei siste 15 åra?	<input type="checkbox"/>	<input type="checkbox"/>

Kunne...

	Ja	Nei
...ein rullestolbrukar komme inn i bustaden ved eiga hjelp?	<input type="checkbox"/>	<input type="checkbox"/>
...ein bu på eitt plan i bustaden (minimum kjøkken, opphaldsrom og toalett/bad på same plan)?	<input type="checkbox"/>	<input type="checkbox"/>

Helse

10 Var nokon i hushaldet per 1.1.2006 funksjonshemma eller hadde varig redusert funksjonsevne som sette eit spesielt krav til bustad eller heimstad?

- Ja
 Nei → Gå til **13**



11 Kva bestod funksjonshemminga i?

- Rørslevanskar
 Synsvanskar
 Hørslevanskar
 Astma/allergi
 Anna

12 Var bustaden per 1.1.2006 lagt spesielt til rette i forhold til denne funksjonshemminga?

- Ja
 Nei





Stad og miljø

13 Kor sentralt budde du per 1.1.2006 i forhold til næraste tettstad/by?

- Svært sentralt på tettstaden/i byen (midt i sentrum)
- Inne i tettstaden/byen
- I ytterkant av tettstaden/byen
- Utanfor tettstad/by

14 Kva type strok budde du i per 1.1.2006? Var det

- ...landsbygd
- ...reint bustadstrok
- ...blanda bustad- og forretningsstrok
- ...blanda strok med bustader, forretningar og industri

15 Kva beskriver best nabolaget du budde i per 1.1.2006? Var det hovudsakleg

- ...gardsområde (små og store gardsbruk)
- ...frittstående einebustader
- ...rekke- og kjedehus, to-, tre- og firemannsbustader
- ...frittliggjande høgblokker (over 3 etasjar)
- ...frittliggjande låg- eller terrasseblokker
- ...bygardar
- ...kombinerte bustad- og næringsbygg



16 Per 1.1.2006, kor lang tid brukte du til vanleg for å komme til næraste daglegvareforretning? Rekne tida som blei brukt, uavhengig av om du gjekk, køyrde bil, brukte offentleg transportmiddel eller anna.

- Under 5 minutt
- 5-10 minutt
- 10-20 minutt
- ca 30 minutt
- ca 45 minutt
- ca 1 time eller meir

17 Per 1.1.2006, kor lang tid brukte du til vanleg for å komme til næraste barneskole?

- Under 5 minutt
- 5-10 minutt
- 10-20 minutt
- ca 30 minutt
- ca 45 minutt
- ca 1 time eller meir

