

Liva Vågane

Omnibusundersøkelsene 2000
Dokumentasjonsrapport

Forord

Denne dokumentasjonsrapporten gir en oversikt over gjennomføringen av Statistisk sentralbyrås omnibusundersøkelser i 2000. Omnibusrunde 1 (mars) er også beskrevet i Notater 2000/32 og omnibusrunde 2 (mai/juni) i Notater 2000/44. Omnibusundersøkelsen i september ble samkjørt med Samordnet levekårsundersøkelse - tverrsnittsundersøkelsen 2000 som er dokumentert i eget notat (Notater 2001/34).

Ved seksjon for intervjuundersøkelser har Elisabeth Rønning og Øyvin Kleven vært prosjektledere, Kari Grøholt har vært intervjukontakt, Thore Nafstad-Bakke har trukket utvalget, og Hilde Degerdal og Berit Svanøe-Hafstad har vært edb-ansvarlige.

Innhold

Statistisk sentralbyrås omnibusundersøkelser 2000	3
Datainnsamling	4
Utvalg	5
Svarinngang	5
Frafall - årsaker, mønster og utvikling	6
Utvalgsskjevhet	11
Utvalgsvarians	16
Innsamlings- og bearbeidingsfeil	17

Tabeller

Tabell 1 Oppdragsgivere og tema i omnibusundersøkelsene 2000	3
Tabell 2 Nøkkeltall for omnibusundersøkelsene 2000	4
Tabell 3 Andel besøks- og telefonintervju i omnibusundersøkelsene 2000. Prosent	5
Tabell 4 Bruttoutvalg, frafall og nettoutvalg for omnibusundersøkelsene 2000. Antall og prosent. .	6
Tabell 5 Frafallsårsaker i omnibusundersøkelsene 2000. Antall og prosent av frafall.	7
Tabell 6 Svarprosent og frafall etter årsaker blant menn og kvinner og i ulike aldersgrupper og landsdeler, samlet for omnibusundersøkelsene 2000. Prosent.	8
Tabell 7 Svarprosent og frafallsårsaker etter kjønn, alder og landsdel for omnibus nr. 1. Prosent av bruttoutvalg.8	
Tabell 8 Svarprosent og frafallsårsaker etter kjønn, alder og landsdel for omnibus nr. 2. Prosent av bruttoutvalg.	9
Tabell 9 Svarprosent og frafallsårsaker etter kjønn, alder og landsdel for omnibus nr. 3. Prosent av bruttoutvalg.	9
Tabell 10 Svarprosent og frafallsårsaker etter kjønn, alder og landsdel for omnibus nr. 4 (inkludert tilleggsutvalget). Prosent av bruttoutvalg.	10
Tabell 11 Svarprosent og frafallsårsaker etter kjønn, alder og landsdel for omnibus nr. 4 (hovedutvalget). Prosent av bruttoutvalg.	10
Tabell 12 Bruttoutvalg, frafall, nettoutvalg og forskjell mellom netto- og bruttoutvalg fordelt på kjønn, alder og landsdel for omnibus nr. 1 2000. Prosent.	12
Tabell 13 Bruttoutvalg, frafall, nettoutvalg og forskjell mellom netto- og bruttoutvalg fordelt på kjønn, alder og landsdel for omnibus nr. 2 2000. Prosent.	13
Tabell 14 Bruttoutvalg, frafall, nettoutvalg og forskjell mellom netto- og bruttoutvalg fordelt på kjønn, alder og landsdel for omnibus nr. 3 2000. Prosent.	14
Tabell 15 Bruttoutvalg, frafall, nettoutvalg og forskjell mellom netto- og bruttoutvalg fordelt på kjønn, alder og landsdel for omnibus nr. 4 2000 (hovedutvalg). Prosent.	15
Tabell 16 Bruttoutvalg, frafall, nettoutvalg og forskjell mellom netto- og bruttoutvalg fordelt på kjønn, alder og landsdel for omnibus nr. 4 2000 (inkludert tilleggsutvalg). Prosent.	16
Tabell 17 Forventet standardavvik for observerte prosentandeler ved ulike utvalgsstørrelser.	17

Figurer

Figur 1 Antall innkomne intervju gjennom feltperioden for de tre ordinære omnibusundersøkelsene 2000. Prosent av bruttoutvalg.	6
Figur 2 Frafallsårsaker i prosent av bruttoutvalget for omnibusundersøkelsene 1993 - 2000.	11

Vedlegg

Omnibus 2000/1: Informasjonsbrev, spørreskjema, svarkort og instruks	19
Omnibus 2000/2: Informasjonsbrev, spørreskjema, svarkort og instruks	42
Omnibus 2000/3: Omnibusspørsmål fra samordnet levekårsundersøkelse 2000	65
Omnibus 2000/4: Informasjonsbrev, spørreskjema, svarkort og instruks	74
Faste bakgrunnsvariable i omnibusundersøkelsene	112

De sist utgitte publikasjonen i serien Notater	114
--	-----

Statistisk sentralbyrås omnibusundersøkelser 2000

Statistisk sentralbyrå gjennomførte i 2000 fire omnibusundersøkelser. Undersøkelsene i mars (nr.1), mai/juni (nr. 2) og i november/desember (nr. 4) ble gjennomført som rene oppdragsundersøkelser med et bruttoutvalg på 2000 personer¹. Undersøkelsen i september (nr. 3) ble samkjørt med årets samordnede levekårsundersøkelse - tverrsnittsundersøkelsen, som hadde et bruttoutvalg på 5262 personer².

Statistisk sentralbyrå har gjennomført omnibusundersøkelser siden november 1992. Undersøkelsene er et tilbud til oppdragsgivere som ønsker å gjennomføre mindre undersøkelser innenfor rammene av et større, strukturert opplegg. Mange oppdragsgivere velger dessuten å delta i flere påfølgende runder av omnibussen. Dette kan gjøres for å dekke sesongmessige variasjoner gjennom et år eller for å sikre en tilstrekkelig utvalgsstørrelse ved studier av bestemte grupper i samfunnet.

I bunnen av hver undersøkelse ligger et fast sett med bakgrunnsspørsmål som omfatter kjennetegn som kjønn, alder, utdanning, sivilstatus, geografi, husholdnings sammensetning, sysselsetting, yrke, arbeidstid, stemmegivning, organisasjonstilknytning og inntektsforhold (se vedlegg). I tillegg til disse spørsmålene, kommer de spørsmålene som den enkelte oppdragsgiver betaler for. Undersøkelsene har i 2000 hatt følgende tema og oppdragsgivere:

Tabell 1: Oppdragsgivere og tema i omnibusundersøkelsene 2000

Oppdragsgiver	Tema	Runde	Utvalg
Statens tobakksskaderåd	Røykevaner	1 - 4	2000
SSB, seksjon for samferdsel- og reiselivsstatistikk	Reisevaner	1 - 4	2000
SSB, seksjon for samferdsel- og reiselivsstatistikk	Ferieturer	4	2500
Sosial- og helsedepartementet (SHD)	Helseproblemer	1 - 4	2000
SSB, seksjon for informasjon og publisering	Kontakt med Statistisk sentralbyrå	1	2000
SSB, seksjon for demografi og levekårsforskning	Holdning til innvandrere	2	2000
Universitetet i Bergen, odontologisk institutt	Tenner og tannhelse	2	2000
Norsk museumsutvikling	Museumsbesøk	2	2000
Institutt for samfunnsforskning (ISF)	Holdninger til statlig regulering	3	2000
SSB, seksjon for miljøstatistikk	Vedfyring	3	5262

All statistikk som samles inn av Statistisk sentralbyrå, er offentlig tilgjengelig. Datamaterialet fra den enkelte undersøkelse frigjøres etter sperrefrister som avtales med den enkelte oppdragsgiver, i utgangspunktet et halvt år etter at datainnsamlingen avsluttes. Formidling av data til forskningsmiljø skjer gjennom Norsk samfunnsvitenskapelige datatjeneste.

Tabell 2 viser en oversikt over hvordan de fire omnibusrundene ble gjennomført. Tabellen viser fordelingen på svar, frafall og avgang, samt intervjuetid og intervjuperiode.

¹ Omnibusundersøkelse nr. 4 hadde et tilleggsutvalg på 500 som fikk spørsmål om ferier de siste 12 måneder og alle bakgrunnsspørsmålene i undersøkelsen.

² Hovedutvalget for levekårsundersøkelsen var på 5000 personer i alderen 16-66 år. Av disse hørte 1738 med til omnibusutvalget. I tillegg ble det trukket et supplerende omnibusutvalg på 262 personer i alderen 67-79 år.

Tabell 2: Nøkkeltall for omnibusundersøkelsene 2000.

	Antall personer	Prosent
Omnibus nr. 1		
Personer trukket ut til å delta	2000	100,0
Avgang (døde og personer flyttet til utlandet)	22	
Bruttoutvalg	1978	100,0
Nettoutvalg (personer oppnådd intervju med)	1471	74,3
Frafall	507	25,6
Innsamlingsmåte: Telefonintervju		
Intervjutid: 16 minutter		
Intervjuperiode: 6. mars - 5. april		
<hr/>		
Omnibus nr. 2		
Personer trukket ut til å delta	2000	100,0
Avgang (døde og personer flyttet til utlandet)	13	
Bruttoutvalg	1987	100,0
Nettoutvalg (personer oppnådd intervju med)	1395	70,2
Frafall	592	29,8
Innsamlingsmåte: Telefonintervju		
Intervjutid: 19 minutter		
Intervjuperiode: 22. mai - 29. juni		
<hr/>		
Omnibus nr. 3		
Personer trukket ut til å delta	2000	100,0
Avgang (døde og personer flyttet til utlandet)	24	
Bruttoutvalg	1976	100,0
Nettoutvalg (personer oppnådd intervju med)	1236	62,6
Frafall	740	37,4
Innsamlingsmåte: Telefon- og besøksintervju		
Intervjutid: opptil 50 minutter		
Intervjuperiode: 4. september - 17. januar		
<hr/>		
Omnibus nr. 4		
Personer trukket ut til å delta	2500	100,0
Avgang (døde og personer flyttet til utlandet)	14	
Bruttoutvalg	2486	100,0
Nettoutvalg (personer oppnådd intervju med)	1449	58,3
Frafall	1037	41,7
Innsamlingsmåte: Telefon- og besøksintervju		
Intervjutid: 36 minutter (18 for tilleggsutvalg)		
Intervjuperiode: 13. november - 7. januar		

Datainnsamling

Omnibusundersøkelsene i 2000 har i hovedsak vært telefonintervjuundersøkelser. De to første rundene var lagt opp som telefonintervju på grunn av kort intervjutid. Her ble besøk kun gjennomført hos de som ba spesielt om å bli besøkt, og der intervjuerne mente det var nødvendig for å unngå frafall. I omnibusrunde 3 (levetårsundersøkelsen) og omnibusrunde 4

var det i utgangspunktet lagt opp til besøksintervju, men på grunn av høyt arbeidspress ble andelen telefonintervju også her høy. Arbeidspresset gikk også ut over oppfølgingsarbeidet, noe som kan forklare den dårlige svarprosenten.

Tabell 3: Andel besøks- og telefonintervju i omnibusundersøkelsene 2000. Prosent.

Omnibus	Besøksintervju	Telefonintervju	Antall intervju
nr. 1	2,1	97,9	1471
nr. 2	1,3	98,7	1395
nr. 3	38,3	61,7	1236
nr. 4	16,7	83,3	1449

Utvalg

Til hver undersøkelse er det trukket et utvalg på 2000 personer i alderen 16-79 år fra BEBAS³. Til undersøkelsen i november/desember ble det også trukket et tilleggsutvalg på 500 personer. Disse fikk bare spørsmål om utvalgte tema. Utvalget av personer er trukket i to trinn med utgangspunkt i SSBs standard utvalgsplan⁴.

I utvalgsplanen er hele landet inndelt i et sett av utvalgsområder, som igjen er gruppert i 109 strata. Utvalgsområdene er kommuner eller grupper av kommuner. Kommuner med lavt innbyggertall er slått sammen med andre kommuner, slik at alle utvalgsområder har minst 7 prosent av samlet innbyggertall i det stratomet området tilhører. I en del tilfeller er mindre omegnskommuner til folkerike kommuner slått sammen med den store kommunen til ett område. Alle kommuner med mer enn 30 000 innbyggere og en del kommuner med mellom 25 000 og 30 000 innbyggere er tatt ut som egne strata. De andre utvalgsområdene er stratifisert innen hvert fylke etter næringsstruktur, bosettingstetthet, sentralitet, pendlings- og handelsmønstre, mediadekning og kommunikasjoner. I første trinn trekkes et utvalgsområde fra hvert stratum. Utvalgsområder som utgjør egne strata er trukket ut med 100 prosent sannsynlighet. De resterende er trukket ut med en sannsynlighet proporsjonal med innbyggertallet i utvalgsområdet. I andre trinn er utvalget av personer trukket tilfeldig fra de 109 utvalgsområdene. Trekkingen på andre trinn foregår slik at utvalget er selveiende når begge trinn ses under ett.

Svarinngang

I de fleste undersøkelser er det personer i utvalget som enten er døde eller har flyttet fast til utlandet etter at trekkegrunnlaget ble laget. Disse personene tilhører ikke målpopulasjonen for undersøkelsene, og blir utelatt (avgang). Bruttoutvalget er de personene som er trukket ut minus avgangen. Nettoutvalget er de personene som det oppnås intervju med. Tabell 4 viser størrelsen på bruttoutvalget, frafallet og nettoutvalget for omnibusundersøkelsene i 2000.

³ BEBAS er den sentrale demografi-/befolkningsdatabasen i SSB. Den oppdateres flere ganger i måneden med opplysninger fra Det sentrale folkeregisteret.

⁴ Utvalgsplanen er nærmere beskrevet i Hoel, T., Lie, J-A., og Opdahl, S. (1995): *Revisjon av SSBs utvalgsplan*. Statistisk sentralbyrå. Dokumentasjonsrapport.

Tabell 4: Bruttoutvalg, frafall og nettoutvalg for omnibusundersøkelsene 2000. Antall og prosent.

Omnibus	Bruttoutvalg		Frafall		Nettoutvalg	
	Antall	Prosent	Antall	Prosent	Antall	Prosent
nr. 1	1978	100,0	507	25,6	1471	74,4
nr. 2	1987	100,0	592	29,8	1395	70,2
nr. 3	1976	100,0	740	37,4	1236	62,6
nr. 4 hovedutvalg	1986	100,0	864	43,5	1122	56,5
nr. 4 med tilleggsutvalg	2486	100,0	1037	41,7	1449	58,3

Intervjukorpset er pålagt å sende inn gjennomførte intervju og bekreftede frafall for hver dag. Det er dermed mulig å følge med på svarinngangen gjennom feltperioden. Figur 1 viser kumulative kurver over innkomne intervju for hver dag i feltperioden for de tre ordinære undersøkelsene.

Figur 1: Antall innkomne intervju gjennom feltperioden for de tre ordinære omnibusundersøkelsene 2000. Prosent av bruttoutvalg.

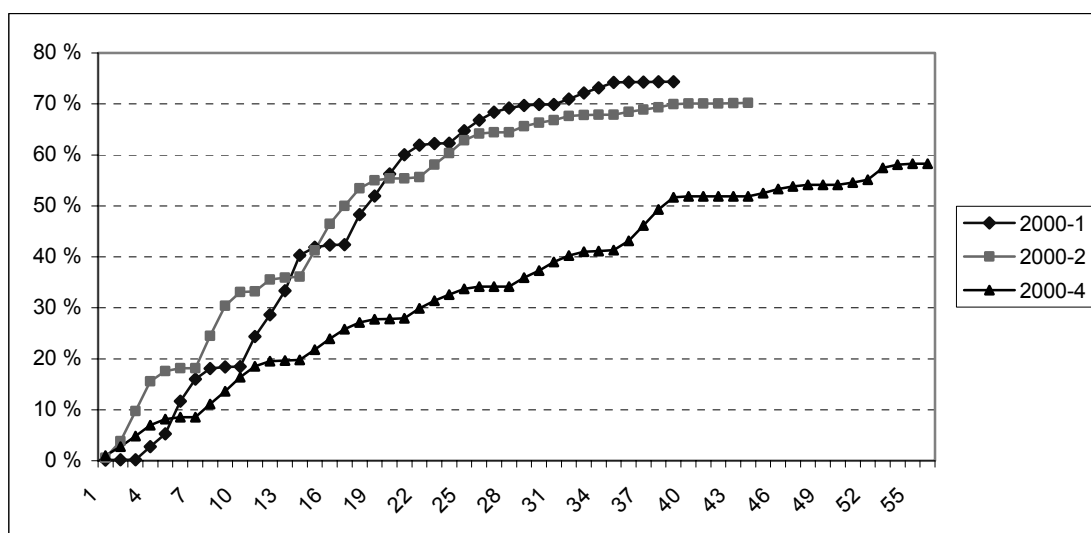

Frafall - årsaker, mønster og utvikling

Tabell 5 viser at nekting var den viktigste årsaken til frafall i alle omnibusene. Dette utgjør over halvparten av frafallet i de tre første rundene. I fjerde runde var en stor del av frafallet "Annet frafall", og mye av dette skyldes at det ikke var kapasitet til å kontakte alle IO i løpet av feltperioden på grunn av høyt arbeidspress blant intervjuerne. Nest viktigste frafallsgrunn er at IO ikke er truffet i intervjuperioden og dette gjelder mellom en tredjedel og en fjerdedel av frafallet. I underkant av 10 prosent av frafallet skyldes sykdom, mens resten av frafallet fordeler seg på andre frafallsgrunner.

Tabell 5: Frafallsårsaker i omnibusundersøkelsene 2000. Antall og prosent av frafall.

	nr. 1		nr. 2		nr. 3		nr. 4 hovedutvalg		nr. 4 med tilleggsutvalg	
Frafall i alt	507	100,0	592	100,0	740	100,0	864	100,0	1037	100,0
Nekting	281	55,4	305	51,5	427	57,7	343	39,7	396	38,2
Sykdom mv.	37	7,3	57	9,6	39	5,3	45	5,2	56	5,4
Ikke å treffe	148	29,2	187	31,6	213	28,8	223	25,8	271	26,1
Annet frafall i alt	28	5,5	26	4,4	48	6,5	237	27,4	293	28,3
Språkproblemer	13	2,6	17	2,9	13	1,8	16	1,9	21	2,0

Tabell 6 viser fordelingen på intervju og de fire hovedgruppene med frafallsårsaker innenfor ulike grupper av befolkningen. I denne oversikten er data for alle fire omnibuser slått sammen. Totalt var det en oppslutning på 65,9 prosent om de fire undersøkelsene blant de 8427 personene i bruttoutvalgene. 16,7 prosent ønsket ikke å delta i undersøkelsene, 9,4 prosent ble ikke truffet, mens 3,0 prosent var forhindret fra å delta.

Tabellen viser at det er ulike frafallsmønstre innenfor ulike grupper av befolkningen. Det var omtrent like mange kvinner og menn som deltok i undersøkelsene. Samtidig ser vi at profilen på frafallet er forskjellig blant kvinner og menn. Andel av bruttoutvalget som nektet å delta er noe høyere blant kvinner, mens andelen som ikke ble truffet i intervjuperioden er høyest blant menn.

Fordelt på ulike aldersgrupper er det større forskjeller i deltakelsesprosenten. I aldersgruppen 16-44 år har 68 prosent deltatt, mens det bare er snaut 58 prosent blant de over 67 år. Andelen som nekter å delta øker med stigende alder. En fjerdedel av de over 67 år nekter å delta. I tillegg er frafallet som skyldes sykdom klart høyest i den eldste aldersgruppa. I aldersgruppen 16-24 år har det delvis vært vanskelig å treffe IO i feltperioden.

Innenfor de ulike landsdelene er det også variasjoner i oppslutningen. Deltakelsen var lavest i Akershus og Oslo og høyest i Trøndelag. Akershus og Oslo har noe større andel enn de andre regionene som ikke er truffet i feltperioden.

Tabell 6: Svarprosent og frafall etter årsaker blant menn og kvinner og i ulike aldersgrupper og landsdeler, samlet for omnibusundersøkelsene 2000. Prosent.

	I alt	Intervju	Nekter	Forhindret	Ikke truffet	Annet frafall	Antall personer
I alt	100,0	65,9	16,7	3,0	9,7	4,7	8427
Kjønn							
Mann	100,0	65,9	16,0	2,2	11,0	5,0	4228
Kvinne	100,0	65,9	17,5	3,8	8,5	4,4	4199
Alder							
16-24 år	100,0	68,6	10,9	1,6	13,9	5,0	1305
25-44 år	100,0	67,5	14,3	2,0	10,5	5,6	3292
45-66 år	100,0	65,7	19,1	2,5	8,6	4,1	2755
67 år og over	100,0	57,9	25,0	9,0	5,1	3,0	1075
Landsdel							
Akershus og Oslo	100,0	60,8	14,8	3,0	14,7	6,6	1920
Hedmark og Oppland	100,0	61,1	20,1	3,4	11,4	3,9	700
Østlandet ellers	100,0	61,3	19,4	3,6	11,4	4,3	1630
Agder og Rogaland	100,0	73,9	16,5	2,6	4,7	2,3	1134
Vestlandet	100,0	69,1	16,5	2,7	6,2	5,4	1439
Trøndelag	100,0	77,3	11,9	2,6	4,7	3,5	741
Nord-Norge	100,0	63,7	17,8	2,9	10,8	4,8	863

Tabell 7 - 11 viser fordelingen på intervju og de fire hovedgruppene med frafallsårsaker innenfor ulike grupper av befolkningen for hver omnibusrunde i 2000. Fellestrekk for dem er at svarprosenten er lavest blant de eldste (pga. nekting og sykdom) og i østlandsfylkene. I alle rundene er svarprosenten høyest i Trøndelag, i de fleste over 75%.

Tabell 7: Svarprosent og frafallsårsaker etter kjønn, alder og landsdel for omnibus nr. 1. Prosent av bruttoutvalg.

	I alt	Intervju	Nekter	Forhindret	Ikke truffet	Annet frafall	Antall personer
I alt	100,0	74,4	14,2	2,5	7,5	1,4	1978
Kjønn							
Mann	100,0	76,2	12,7	1,8	8,3	1,0	987
Kvinne	100,0	72,6	15,7	3,2	6,7	1,8	991
Alder							
Under 25 år	100,0	76,4	10,8	0,7	10,2	2,0	305
25-44 år	100,0	77,6	12,1	1,3	7,2	1,7	774
45-66 år	100,0	73,7	14,2	3,1	8,0	0,9	635
67 år og over	100,0	64,0	24,2	6,8	3,8	1,1	264
Landsdel							
Akershus og Oslo	100,0	73,5	12,2	2,0	10,9	1,5	460
Hedmark og Oppland	100,0	68,4	18,1	2,3	9,9	1,2	171
Østlandet ellers	100,0	69,0	16,1	3,6	8,1	3,1	384
Agder og Rogaland	100,0	79,7	12,6	2,3	4,2	1,1	261
Vestlandet	100,0	77,7	13,1	2,4	6,1	0,6	328
Trøndelag	100,0	80,8	12,2	2,9	4,1	-	172
Nord-Norge	100,0	73,8	17,3	2,0	5,9	1,0	202

Tabell 8: Svarprosent og frafallsårsaker etter kjønn, alder og landsdel for omnibus nr. 2. Prosent av bruttoutvalg.

	I alt	Intervju	Nekter	Forhindret	Ikke truffet	Annet frafall	Antall personer
I alt	100,0	70,2	15,3	3,7	9,4	1,3	1987
Kjønn							
Mann	100,0	69,4	15,0	2,8	11,2	1,6	1019
Kvinne	100,0	71,1	15,7	4,6	7,5	1,0	968
Alder							
Under 25 år	100,0	75,5	7,3	2,9	12,1	2,2	273
25-44 år	100,0	73,3	11,4	2,9	10,7	1,7	764
45-66 år	100,0	69,6	18,8	2,3	8,6	0,6	695
67 år og over	100,0	56,9	26,3	11,0	4,7	1,2	255
Landsdel							
Akershus og Oslo	100,0	64,0	14,8	3,8	13,9	3,4	445
Hedmark og Oppland	100,0	66,7	18,2	6,1	9,1	-	165
Østlandet ellers	100,0	67,4	18,9	2,3	9,6	1,8	387
Agder og Rogaland	100,0	81,4	11,5	2,6	4,5	-	269
Vestlandet	100,0	73,5	17,0	3,9	5,7	-	336
Trøndelag	100,0	78,7	7,9	4,5	7,3	1,7	178
Nord-Norge	100,0	64,3	16,4	4,8	14,0	0,5	207

Tabell 9: Svarprosent og frafallsårsaker etter kjønn, alder og landsdel for omnibus nr. 3. Prosent av bruttoutvalg.

	I alt	Intervju	Nekter	Forhindret	Ikke truffet	Annet frafall	Antall personer
I alt	100,0	62,6	21,6	2,6	10,8	2,4	1976
Kjønn							
Mann	100,0	62,8	20,4	2,0	12,0	2,7	984
Kvinne	100,0	62,3	22,8	3,2	9,6	2,1	992
Alder							
Under 25 år	100,0	65,6	16,9	0,9	14,9	1,7	343
25-44 år	100,0	63,7	19,5	2,1	11,7	3,1	776
45-66 år	100,0	61,7	24,6	2,4	9,0	2,3	622
67 år og over	100,0	56,6	27,7	7,7	6,4	1,7	235
Landsdel							
Akershus og Oslo	100,0	57,1	18,8	3,5	15,7	4,9	452
Hedmark og Oppland	100,0	55,3	25,2	3,8	15,7	-	159
Østlandet ellers	100,0	59,0	25,6	2,2	13,2	-	371
Agder og Rogaland	100,0	72,4	18,9	2,2	2,9	3,6	275
Vestlandet	100,0	63,2	22,2	2,6	7,9	4,1	342
Trøndelag	100,0	75,0	18,8	1,7	4,5	-	176
Nord-Norge	100,0	61,7	22,9	2,0	12,4	1,0	201

Tabell 10: Svarprosent og frafallsårsaker etter kjønn, alder og landsdel for omnibus nr. 4 (inkludert tilleggsutvalget). Prosent av bruttoutvalg.

	I alt	Intervju	Nekter	Forhindret	Ikke truffet	Annet frafall	Antall personer
I alt	100,0	58,3	15,9	3,1	10,9	11,8	2486
Kjønn							
Mann	100,0	57,2	15,9	2,1	12,1	12,7	1238
Kvinne	100,0	59,4	15,9	4,1	9,7	10,9	1248
Alder							
Under 25 år	100,0	60,2	8,1	2,1	17,4	12,2	384
25-44 år	100,0	58,1	14,3	1,9	11,9	13,8	978
45-66 år	100,0	59,2	18,9	2,1	8,7	11,1	803
67 år og over	100,0	54,5	22,7	10,3	5,6	6,9	321
Landsdel							
Akershus og Oslo	100,0	50,8	13,9	2,8	17,8	14,7	563
Hedmark og Oppland	100,0	55,1	19,5	2,0	11,2	12,2	205
Østlandet ellers	100,0	52,3	17,6	5,5	14,1	10,5	488
Agder og Rogaland	100,0	64,4	21,6	3,3	6,7	4,0	329
Vestlandet	100,0	64,0	14,3	2,1	5,3	14,3	433
Trøndelag	100,0	75,3	9,3	1,4	3,3	10,7	215
Nord-Norge	100,0	56,9	15,4	2,8	10,7	14,2	253

Tabell 11: Svarprosent og frafallsårsaker etter kjønn, alder og landsdel for omnibus nr. 4 (hovedutvalget). Prosent av bruttoutvalg.

	I alt	Intervju	Nekter	Forhindret	Ikke truffet	Annet frafall	Antall personer
I alt	100,0	56,5	17,3	3,1	11,2	11,9	1986
Kjønn							
Mann	100,0	56,1	16,6	1,9	12,3	13,0	989
Kvinne	100,0	56,9	18,0	4,2	10,1	10,8	997
Alder							
Under 25 år	100,0	56,9	8,9	2,0	18,1	14,1	304
25-44 år	100,0	56,4	15,8	1,8	12,4	13,6	785
45-66 år	100,0	57,9	19,9	2,2	8,9	11,2	644
67 år og over	100,0	52,6	25,3	10,7	5,5	5,9	253
Landsdel							
Akershus og Oslo	100,0	49,2	15,1	2,9	17,3	15,5	451
Hedmark og Oppland	100,0	53,3	21,8	1,2	12,7	10,9	165
Østlandet ellers	100,0	49,0	19,1	5,7	15,2	11,1	388
Agder og Rogaland	100,0	62,4	22,4	3,4	7,2	4,6	263
Vestlandet	100,0	63,5	15,1	1,7	4,9	14,8	345
Trøndelag	100,0	74,0	11,6	1,2	2,9	10,4	173
Nord-Norge	100,0	55,2	16,9	3,5	11,9	12,4	201

Statistisk sentralbyrå har de siste par årene opplevd varierende oppslutningen om sine intervjuundersøkelser. De fire omnibusene hadde en samlet svarprosent på 65,9. Når det gjelder de tre ordinære omnibusrundene var svarprosenten 66,9. Samme svarprosent fikk vi også i 1999. I 1998 var svarprosenten 65,5, mot 70,4 i 1997 og 68,2 i 1996⁵. Til

⁵ Samlet svarprosent er her uten tilleggsutvalgene som var en del av omnibusundersøkelsene i 1997 og 1998.

sammenlikning oppnådde vi 72 prosent i 1995, 76 prosent i 1994 og 72 prosent i 1993. Frafallet har dermed variert noe, men har de siste par årene ligget noe høyere enn tidligere.

Hovedårsaken til det økte frafallet over tid er en økning i andelen som nekter å delta. Figur 2 viser at andelen som ikke deltar i omnibusene på grunn av sykdom, har vært noenlunde stabil rundt 2 prosent av bruttoutvalget. Det er en del variasjoner i andelen som ikke er truffet i intervjuperioden og andelen klassifisert under andre frafallsårsaker, men trendene ligger rimelig stabilt for disse frafallsårsakene. Alle disse tre siste gruppene kan sies å omfatte grupper som ikke kan delta av ulike årsaker, men når det gjelder andelen som ikke ønsker å delta i undersøkelsene, viser trenden fra 1993 til 1998 en klar økning. Etter 1998 har andelen nektet variert mye fra undersøkelse til undersøkelse, samtidig som en stadig større andel av utvalget ikke er truffet.

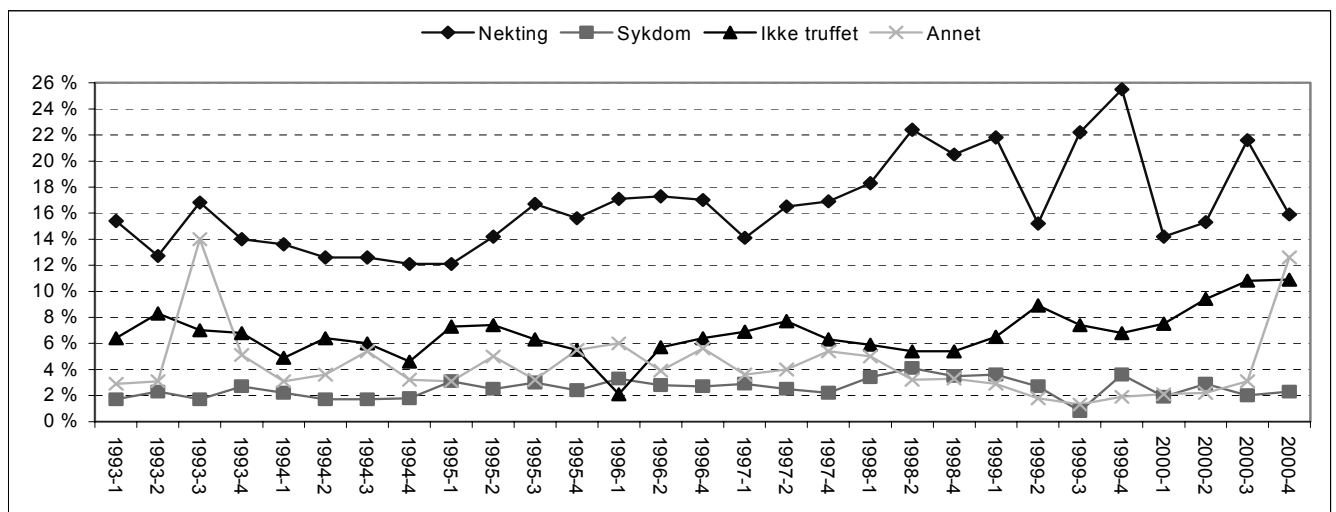

Figur 2: Frafallsårsaker i prosent av bruttoutvalget for omnibusundersøkelsene 1993 - 2000.

Utvalgsskjevhet

Frafall fører til utvalgsskjevhet når fordelingen av et bestemt kjennemerke er annerledes blant dem som svarte (nettoutvalget) enn blant dem som ble forsøkt intervjuet (bruttoutvalget). Utvalgsskjevhet i forhold til et kjennemerke medfører ikke nødvendigvis at nettoutvalget er skjevt i forhold til andre kjennemerker. Omvendt innebærer godt samsvar mellom fordelingene i netto- og bruttoutvalget for ett eller flere kjennemerker ikke noen garanti for at utvalget ikke er skjevt på andre kjennemerker.

Tabell 12-16 viser fordelingen på kjønn, alder og landsdel i bruttoutvalget, frafallet og nettoutvalget, samt differanse mellom netto- og bruttoutvalget i de ulike gruppene for de fire omnibusene i 2000.

I omnibus nr. 1 ser vi av tabell 12 at det er små forskjeller på kjønnsfordelingene i bruttoutvalget og nettoutvalget. Det er en viss overrepresentasjon blant kvinner og aldersmessig er det en viss overrepresentasjon av personer inntil 44 år og en underrepresentasjon av personer 45 år og eldre. Når det gjelder den geografiske fordelingen er de ulike landsdelene likt representert.

Skjevhetene mellom brutto- og nettoutvalget i denne undersøkelsen er likevel ikke så store at vi har funnet grunn til å vekte resultatene.

Tabell 12: Bruttoutvalg, frafall, nettoutvalg og forskjell mellom netto- og bruttoutvalg fordelt på kjønn, alder og landsdel for omnibus nr. 1 2000. Prosent.

	Bruttoutvalg	Frafall	Nettoutvalg	Netto-brutto
I alt	100,0	100,0	100,0	
Kjønn				
Menn	49,9	46,4	51,1	+1,2
Kvinner	50,1	53,6	48,9	-1,2
Alder				
16-24 år	15,4	14,2	15,8	+0,4
25-44 år	39,1	34,1	40,9	+1,8
45-66 år	32,1	32,9	31,8	-1,3
67 år og over	13,4	18,7	11,5	-1,9
Landsdel				
Akershus og Oslo	23,3	24,1	23,0	-0,3
Østlandet ellers	8,6	10,7	8,0	-0,6
Hedmark og Oppland	19,4	23,5	18,0	-1,4
Agder og Rogaland	13,2	10,5	14,1	+0,9
Vestlandet	16,6	14,4	17,3	+0,7
Trøndelag	8,7	6,5	9,4	+0,7
Nord-Norge	10,2	10,5	10,1	-0,1
Antall personer	1978	507	1471	

I tabell 13 ser vi at også i omnibus nr. 2 er kjønnsfordelingen omtrent lik i brutto- og nettoutvalget. Aldersmessig er det en viss overrepresentasjon av personer inntil 44 år og en underrepresentasjon på 2,4 prosentpoeng av personer mellom 67 og 79 år. Frafaller har også ført til en underrepresentasjon på 2 prosentpoeng av Akershus og Oslo, samtidig som Agder og Rogaland er overrepresentert med 2,2 prosentpoeng.

Skjevhetene for alder og landsdel er i denne undersøkelsen ganske store. Ved analyser av variabler som korrelerer sterkt med alder eller landsdel, kan det vurderes å vekte resultatene for å få mer korrekte estimat for befolkningen totalt. Samtidig er det grunn til å minne om at vekting reduserer skjevheter bare dersom det for de kjennemerkene som blir brukt ved vekting er slik at de personene i ei gruppe som har svart er representative for dem som ikke har deltatt. Dersom dette ikke er en riktig antakelse, vil vekting kunne føre til at resultatene ligger lenger unna populasjonens sanne verdi enn det som er tilfellet uten vekting.

Tabell 13: Bruttoutvalg, frafall, nettoutvalg og forskjell mellom netto- og bruttoutvalg fordelt på kjønn, alder og landsdel for omnibus nr. 2 2000. Prosent.

	Bruttoutvalg	Frafall	Nettoutvalg	Netto-brutto
I alt	100,0	100,0	100,0	
Kjønn				
Menn	51,3	52,7	50,7	-0,6
Kvinner	48,7	47,3	49,3	+0,6
Alder				
16-24 år	13,7	11,3	14,8	+1,1
25-44 år	38,4	34,5	40,1	+1,7
45-66 år	35,0	35,6	34,7	-0,3
67 år og over	12,8	18,6	10,4	-2,4
Landsdel				
Akershus og Oslo	22,4	27,0	20,4	-2,0
Østlandet ellers	8,3	9,3	7,9	-0,4
Hedmark og Oppland	19,5	21,3	18,7	-0,8
Agder og Rogaland	13,5	8,4	15,7	+2,2
Vestlandet	16,9	15,0	17,7	+0,8
Trøndelag	9,0	6,4	10,0	+1,0
Nord-Norge	10,4	12,5	9,5	-0,9
Antall personer	1987	592	1395	

I tabell 14 ser vi at i omnibus nr. 3 er kjønnsfordelingen omtrent den samme i brutto- og nettoutvalget. Aldersmessig er det også små variasjoner. Frafallet har ført til en underrepresentasjon på 2 prosentpoeng av Akershus og Oslo, samtidig som Agder og Rogaland er overrepresentert med 2,2 prosentpoeng.

Skjevhetene for landsdel er i denne undersøkelsen ganske store. Ved analyser av variabler som korrelerer sterkt med landsdel, kan det vurderes å vekte resultatene for å få mer korrekte estimat for befolkningen totalt. Samtidig er det grunn til å minne om at vekting reduserer skjevheter bare dersom det for de kjennemerkene som blir brukt ved vekting er slik at de personene i ei gruppe som har svart er representative for dem som ikke har deltatt. Dersom dette ikke er en riktig antakelse, vil vekting kunne føre til at resultatene ligger lenger unna populasjonens sanne verdi enn det som er tilfellet uten vekting.

Tabell 14: Bruttoutvalg, frafall, nettoutvalg og forskjell mellom netto- og bruttoutvalg fordelt på kjønn, alder og landsdel for omnibus nr. 3 2000. Prosent.

	Bruttoutvalg	Frafall	Nettoutvalg	Netto-brutto
Totalt	100,0	100,0	100,0	
Kjønn				
Mann	49,8	49,5	50,0	+0,2
Kvinne	50,2	50,5	50,0	-0,2
Alder				
Under 25 år	17,4	15,9	18,2	+0,8
25-44 år	39,3	38,1	40,0	+0,7
45-66 år	31,5	32,2	31,1	-0,4
67 år og over	11,9	13,8	10,8	-1,1
Landsdel				
Akershus og Oslo	22,9	26,2	20,9	-2,0
Hedmark og Oppland	8,0	9,6	7,1	-0,9
Østlandet ellers	18,8	20,5	17,7	-1,1
Agder og Rogaland	13,9	10,3	16,1	+2,2
Vestlandet	17,3	17,0	17,5	+0,2
Trøndelag	8,9	5,9	10,7	+1,8
Nord-Norge	10,2	10,4	10,0	-0,2
Antall personer	1976	740	1236	

For omnibus nr. 4 har vi laget to separate tabeller for utvalgsskjevhet - en for hovedutvalget på 2000 personer og en som også inkluderer tilleggsutvalget på 500 personer.

Tabell 15 viser hvordan kjennemerkene kjønn, alder og landsdel er fordelt i bruttoutvalget, frafallet og nettoutvalget for omnibusrunde 4 når tilleggsutvalget er holdt utenfor. Kjønnfordelingen er i hovedsak den samme i brutto- og nettoutvalget. Det samme gjelder aldersfordelingen. Frafallet har ført til en underrepresentasjon av personer fra Akershus og Oslo (2.9 prosentpoeng) og Østlandet ellers (2.6 prosentpoeng), og overrepresentasjon fra Vestlandet (2.1 prosentpoeng) og Trøndelag (2.7 prosentpoeng).

Skjevhetene for de ulike landsdelene er i denne undersøkelsen ganske stor. Ved analyser av variabler som korrelerer sterkt med landsdel, kan det vurderes å vekte resultatene for å få mer korrekte estimat for befolkningen totalt.

Tabell 15: Bruttoutvalg, frafall, nettoutvalg og forskjell mellom netto- og bruttoutvalg fordelt på kjønn, alder og landsdel for omnibus nr. 4 2000 (hovedutvalg). Prosent.

	Bruttoutvalg	Frafall	Nettoutvalg	Netto-brutto
I alt	100,0	100,0	100,0	
Kjønn				
Menn	49,8	50,2	49,5	-0,3
Kvinner	50,2	49,8	50,5	+0,3
Alder				
16-24 år	15,3	15,2	15,4	+0,1
25-44 år	39,5	39,6	39,5	0,0
45-66 år	32,4	31,4	33,2	+0,8
67 år og over	12,7	13,9	11,9	-0,8
Landsdel				
Akershus og Oslo	22,7	26,5	19,8	-2,9
Hedmark og Oppland	8,3	8,9	7,8	-0,5
Østlandet ellers	19,5	22,9	16,9	-2,6
Agder og Rogaland	13,2	11,5	14,6	+1,4
Vestlandet	17,4	14,6	19,5	+2,1
Trøndelag	8,7	5,2	11,4	+2,7
Nord-Norge	10,1	10,4	9,9	-0,2
Antall personer	1986	864	1122	

Tabell 16 viser hvordan kjennemerkene kjønn, alder og landsdel er fordelt i bruttoutvalget, frafallet og nettoutvalget for omnibusrunde 4 når vi også inkluderer tilleggsutvalget på 500 personer. Kjønnfordelingen og aldersfordelingen er også her i hovedsak lik når vi sammenlikker brutto- og nettoutvalget. Frafallet har også her ført til en underrepresentasjon av personer fra Akershus og Oslo (2.9 prosentpoeng) og Østlandet ellers (2 prosentpoeng). Samtidig ser vi at Trøndelag er overrepresentert (2.6 prosentpoeng).

Skjevhetene for de ulike landsdelene er også når vi inkluderer tilleggsutvalget ganske stor. Ved analyser av variabler som korrelerer sterkt med landsdel, kan det vurderes å vekte resultatene for å få mer korrekte estimat for befolkningen totalt.

Tabell 16: Bruttoutvalg, frafall, nettoutvalg og forskjell mellom netto- og bruttoutvalg fordelt på kjønn, alder og landsdel for omnibus nr. 4 2000 (inkludert tilleggsutvalg). Prosent.

	Bruttoutvalg	Frafall	Nettoutvalg	Netto-brutto
I alt	100,0	100,0	100,0	
Kjønn				
Menn	49,8	51,1	48,9	-0,9
Kvinner	50,2	48,9	51,1	+0,9
Alder				
16-24 år	15,4	14,8	15,9	+0,4
25-44 år	39,3	39,5	39,2	-0,1
45-66 år	32,3	31,6	32,8	+0,5
67 år og over	12,9	14,1	12,1	-0,8
Landsdel				
Akershus og Oslo	22,6	26,7	19,7	-2,9
Hedmark og Oppland	8,2	8,9	7,8	-0,4
Østlandet ellers	19,6	22,5	17,6	-2,0
Agder og Rogaland	13,2	11,3	14,6	-1,4
Vestlandet	17,4	15,0	19,1	+1,7
Trøndelag	8,6	5,1	11,2	+2,6
Nord-Norge	10,2	10,5	9,9	-0,3
Antall personer	2486	1037	1449	

Utvalgsvarians

Fordi resultatene bygger på opplysninger om et utvalg av den befolkningen som undersøkelsen dekker, er det knyttet en viss usikkerhet til dem. Denne usikkerheten kalles utvalgsvarians. I og med at utvalget er trukket etter reglene for tilfeldig utvalg, er det mulig å beregne hvor stor utvalgsvariansen kan ventes å bli.

Et hyppig brukt mål på usikkerheten i resultatet for et kjennemerke, er standardavviket til den observerte verdien av dette kjennemerket. Størrelsen på dette standardavviket avhenger av tallet på observasjoner i utvalget, måten utvalget er trukket på og av fordelingen til det aktuelle kjennemerket i befolkningen. Fordelingen i befolkningen kjenner vi ikke, men det er mulig å anslå standardavviket ved hjelp av observasjonene i utvalget.

Det er ikke foretatt egne beregninger av slike anslag for denne undersøkelsen, men tabell 17 viser størrelsen på standardavviket for observerte prosentandeler ved ulike utvalgsstørrelser. Av tabellen går det fram at usikkerheten øker når antall observasjoner minker og når prosenttallet nærmer seg 50.

Tabell 17: Forventet standardavvik for observerte prosentandeler ved ulike utvalgsstørrelser.

Antall observasjoner	Prosentandel								
	5/95	10/90	15/85	20/80	25/75	30/70	35/65	40/60	50/50
25	5,4	7,5	8,9	10,0	10,8	11,5	11,9	12,2	12,5
50	3,8	5,2	6,2	7,0	7,6	8,0	8,3	8,6	8,7
100	2,7	3,7	4,4	4,9	5,3	5,6	5,9	6,0	6,2
200	1,9	2,6	3,1	3,5	3,8	4,0	4,1	4,3	4,3
300	1,5	2,1	2,5	2,8	3,1	3,2	3,4	3,5	3,5
500	1,2	1,6	2,0	2,2	2,4	2,5	2,6	2,7	2,7
1000	0,8	1,2	1,4	1,5	1,7	1,8	1,8	1,9	1,9
1200	0,8	1,1	1,3	1,4	1,5	1,6	1,7	1,7	1,8
1500	0,7	0,9	1,1	1,3	1,4	1,4	1,5	1,5	1,6
2000	0,6	0,8	1,0	1,1	1,2	1,3	1,3	1,3	1,4
2500	0,5	0,7	0,9	1,0	1,1	1,1	1,2	1,2	1,2

Ved hjelp av standardavviket er det mulig å beregne et intervall som med en bestemt sannsynlighet inneholder den sanne verdi av en beregnet størrelse (den verdien vi ville ha fått dersom vi hadde foretatt en totaltelling i stedet for en utvalgsundersøkelse). Slike intervaller kalles konfidensintervaller hvis de er konstruert på en bestemt måte: La M være den beregnede størrelsen og S være et anslag for standardavviket til M . Konfidensintervallet med grensene $(M-2S)$ og $(M+2S)$, vil med omtrent 95 prosents sannsynlighet inneholde den sanne verdien.

Følgende eksempel illustrerer hvordan en kan bruke tabell 17 for å finne konfidensintervaller: Anslaget på standardavviket til et observert prosenttall på 70 er 2,5 når antall observasjoner er 500. Konfidensintervallet for den sanne verdi får grensene $70 \pm 2 \times 2,5$. Det vil si at intervallet som strekker seg fra 65 til 75 prosent med 95 prosent sannsynlighet inneholder den tallstørrelsen en ville fått om hele befolkningen hadde vært med i undersøkelsen.

Konfidensintervall kan konstrueres for ulike sikkerhetsnivå. Et konfidensintervall med grensene $(M+S)$ og $(M-S)$ vil med 68 prosent sannsynlighet inneholde populasjonens sanne verdi. Et konfidensintervall med grensene $(M+2,6S)$ og $(M-2,6S)$ vil med 99 prosent sannsynlighet inneholde populasjonens sanne verdi.

Ofte er det ønskelig å sammenlikne prosenttall for flere grupper. Når to usikre tall sammenliknes, vil usikkerheten på forskjellen mellom dem vanligvis bli større enn usikkerheten knyttet til hvert enkelt tall. Standardavviket til forskjeller mellom to prosenttall er lik kvadratroten av summen av kvadratene av standardavvikene til enkelttallene. Når en har anslag for standardavviket til slike forskjeller, kan en konstruere konfidensintervall for den sanne verdi på samme måte som beskrevet ovenfor.

Innsamlings- og bearbeidingsfeil

I enhver undersøkelse, både i totaltellinger og utvalgsundersøkelser, vil det forekomme svar som er feil. Feilene kan oppstå både i forbindelse med innsamlingen og under bearbeidingen.

All datainnsamling i denne undersøkelsen har foregått ved hjelp av pc'er. CAI-baserte undersøkelser (computer assisted interviewing) foregår på den måten at intervjuerne benytter pc-er under intervjuet, leser opp spørsmålene fra dataskjermen og registrerer svarene direkte. En viktig fordel med denne innsamlingsmetoden er at alle hopp i spørreskjema og tildeling av spørsmål til undergrupper programmeres på forhånd. Dermed reduseres mulighetene for at intervjuerne stiller feil spørsmål til feil personer. Tildelingen av spørsmål kan defineres på

grunnlag av kjennetegn vi har om intervjupersonene på forhånd, men vi bruker også de svarene som blir gitt underveis i spørreskjemaet.

Det ligger samtidig farer i det at spørreskjemaet programmeres på forhånd. Feil som oppstår blir gjennomgående og kan føre til at spørsmålene blir verdiløse. For å unngå slike feil, blir det lagt ned mye arbeid i uttesting og oppretting av skjermbildet før undersøkelsen blir sendt ut.

En annen fordel med edb-assistert intervjuing er mulighetene for direkte kontroll av svarene som blir registrert. For hvert spørsmål er det lagt inn grenser for gyldige verdier. I tillegg er det bygget inn et omfattende feilmeldingssystem dersom intervjueren taster inn et svar som er inkonsistent i forhold til tidligere svar. Slike svarkontroller er lagt inn på to nivå. En del feilmeldinger er absolutte, og kan ikke overstyres. Andre ganger legges det inn advarsler som intervjuerne kan velge å se bort fra.

Videre gir edb-assistert intervjuing muligheter for å tilpasse ordlyden i spørsmålene avhengig av intervjupersonenes situasjon eller svar på tidligere spørsmål. Dette gir intervjusituasjonen et mer personlig preg, og det er lettere for intervjuerne å få til en muntlig samtale.

Alle disse sidene ved edb-assistert intervjuing fører til økt datakvalitet og innsamlingsfeil som skyldes intervjuerens feilregistreringer blir langt mindre enn ved bruk av papirskjema. Vi unngår registrering av ugyldige verdier og vi oppnår et redusert frafall på enkeltspørsmål ved at mulighetene for hoppfeil reduseres.

Innsamlingsfeil kan også komme av at intervjupersonen avgir feil svar. Det kan skyldes vansker med å huske forhold tilbake i tiden. Det kan også skyldes misforståelser av spørsmål. Når det blir spurt om forhold som folk erfaringsmessig finner kompliserte, må en regne med å få en del feilaktige svar. Innsamlingsfeil kan også oppstå fordi visse spørsmål av enkelte oppfattes som ømtålige. Intervjupersonene kan i slike tilfeller bevisst gi feilaktige svar. De vurderinger som ligger til grunn for svaret kan også bli påvirket av hva intervjupersonen oppfatter som sosialt ønskelig.

Bearbeidingsfeil er avvik mellom den verdien som registreres inn og den verdien som til slutt rapporteres ut. Slike feil kan oppstå for eksempel under omkodinger. Gjennom kontroller har man søkt å finne feil og rette opp disse.

Når en har rettet opp feil så langt det er mulig, er erfaringen at de statistiske resultatene i de fleste tilfeller påvirkes forholdsvis lite av både innsamlingsfeil og bearbeidingsfeil. Virkningen av feil kan likevel være av betydning i noen tilfeller, og det er klart at ikke alle feil oppdages.

Statistisk sentralbyrå omnibusundersøkelse - mars 2000

En intervjuer fra Statistisk sentralbyrå vil kontakte deg i løpet av de nærmeste ukene og be om et intervju. Bakgrunnen er at du er en av 2000 personer som er trukket ut til å delta i Statistisk sentralbyrås omnibusundersøkelse. Dette er en intervjuundersøkelse som er satt sammen av mange forskjellige tema på vegne av flere oppdragsgivere. Formålet med undersøkelsen er å utarbeide statistikk som beskriver ulike sider ved det norske samfunnet. Resultatene skal brukes i informasjonsarbeid, forskning og samfunnsplanlegging. De viktigste temaene denne gangen er reisevaner, helse, arbeidsforhold og røykevaner.

Det er frivillig å delta i undersøkelsen, men vi håper at flest mulig vil være med slik at resultatene blir riktigst mulig. Trekkingen er gjort slik at personene i utvalget skal gi et bilde av den voksne befolkningen i Norge. **Vi kan ikke erstatte deg med en annen.**

Datatilsynet har godkjent undersøkelsen og personopplysninger vil bli behandlet etter lovbestemte regler. **Intervjuerne og alle andre som arbeider i Statistisk sentralbyrå har taushetsplikt.** For å få best mulig utbytte av informasjonen som samles inn, vil vi hente enkelte opplysninger fra Statistisk sentralbyrås register over utdanning. Vi vil aldri offentliggjøre eller videreformidle opplysninger om hva den enkelte har svart. De som ringer, kan fortelle deg hvordan du får bekreftet at vedkommende arbeider for Statistisk sentralbyrå. Intervjuerne viser alltid legitimasjonskort ved besøk. Alle personopplysninger blir fjernet innen ett år. Videre kan man når som helst trekke seg fra undersøkelsen.

Alle som deltar vil være med i trekningen av 5 gavekort på **kr 1000**. Alle vinnere vil bli kontaktet. Dersom du har noen spørsmål, kan du gjerne ringe gratis på telefon 800 83 028. Du finner også flere opplysninger om undersøkelsen i vedlagte brosjyre.

Med vennlig hilsen

Svein Longva
adm. direktør

Asle Rolland
seksjonssjef

Statistisk sentralbyrå si omnibusundersøking - mars 2000

Ein intervjuar frå Statistisk sentralbyrå vil kontakte deg i løpet av dei næraste vekene og be om eit intervju. Bakgrunnen er at du er ein av 2000 personar som er trekte ut til å vere med i Statistisk sentralbyrå si omnibusundersøking. Dette er ei intervjuundersøking som er sett saman av mange ulike tema på vegner av fleire oppdragsgivarar. Føremålet med undersøkinga er å lage statistikk som skildrar ulike sider ved det norske samfunnet. Resultata skal nyttast i informasjonsarbeid, forskning og samfunnsplanlegging. Dei viktigaste emna denne gongen er reisevaner, helse, arbeidsforhold og røykevaner.

Du står fritt om du vil vere med i undersøkinga, men vi vonar at flest mogleg blir med slik at resultata blir så rette som råd er. Trekkinga er gjort slik at personane i utvalet skal gi eit bilete av dei vaksne i Noreg. **Vi kan ikkje erstatte deg med ein annan person.**

Datilsynet har godkjent undersøkinga og personopplysningar vil bli handsama etter lovbundne reglar. **Intervjuarane og alle andre som arbeider i Statistisk sentralbyrå har teieplikt.** For å få best mogleg utbytte av informasjonen som blir samla inn, vil vi hente enkelte opplysningar frå Statistisk sentralbyrå sitt register over utdanning. Vi vil aldri offentleggjere eller vidareformidle opplysningar om kva den enkelte har svart. Den som ringjer kan fortelje deg korleis du får stadfesta at vedkomande arbeider for Statistisk sentralbyrå. Intervjuarane viser alltid legitimasjonskort ved besøk. Alle personopplysningar blir fjerna innan eit år. Vidare kan ein når som helst trekkje seg frå undersøkinga.

Alle som er med vil vere med i trekkinga av 5 gåvekort på **kr 1000**. Alle vinnarane blir kontakta. Dersom du har nokon spørsmål, kan du gjerne ringje gratis på telefon 800 83 028. Du finn også fleire opplysningar om undersøkinga i vedlagde brosjyre.

Med venleg helsing

Svein Longva
adm. direktør

Asle Rolland
seksjonssjef

Oslo, mars 2000
Saksbehandler: Elisabeth Rønning
Telefon: 800 83 028

OBMF

Statistisk sentralbyrås omnibusundersøkelse - mars 2000

Statistisk sentralbyrå gjennomfører noen ganger i året intervjuundersøkelser som er satt sammen av mange forskjellige tema på vegne av flere oppdragsgivere. Dette kalles omnibusundersøkelser. Formålet med undersøkelsene er å utarbeide statistikk som beskriver ulike sider ved det norske samfunnet. Resultatene skal brukes i informasjonsarbeid, forskning og samfunnsplanlegging. De viktigste temaene denne gangen er reisevaner, helse, arbeidsforhold og røykevaner.

Til undersøkelsen er det trukket et utvalg fra hele landet på 2000 personer i alderen 16-79 år. Det er frivillig å delta i undersøkelsen, men vi håper flest mulig vil være med slik at resultatene blir riktigst mulig. **Til informasjon har en datter eller sønn under 18 år i din husholdning kommet med i utvalget denne gangen. Hun/han får eget brev om undersøkelsen.** I løpet av de nærmeste ukene vil en av våre intervjuere ta kontakt for å be om et intervju.

Datatilsynet har godkjent undersøkelsen og personopplysninger vil bli behandlet etter lovbestemte regler. **Intervjuerne og alle andre som arbeider i Statistisk sentralbyrå har taushetsplikt.** For å få best mulig utbytte av informasjonen som samles inn, vil vi hente enkelte opplysninger fra Statistisk sentralbyrås register over utdanning. Det vil ikke bli offentliggjort eller videreformidlet opplysninger om enkeltpersoner. De som ringer kan fortelle hvordan dere skal gå fram dersom dere ønsker å få bekreftet at vedkommende arbeider for Statistisk sentralbyrå. Intervjuerne har alltid med seg legitimasjonskort ved besøk. Alle personopplysninger blir fjernet innen ett år. Videre kan man når som helst trekke seg fra undersøkelsen.

Alle som deltar vil være med i trekningen av 5 gavekort på **kr 1000**. Alle vinnere vil bli kontaktet. Dersom du har noen spørsmål, kan du gjerne ringe gratis på telefon 800 83 028. Du finner også flere opplysninger om undersøkelsen i vedlagte brosjyre.

Med vennlig hilsen

Svein Longva
adm. direktør

Asle Rolland
seksjonssjef

Statistisk sentralbyrå si omnibusundersøking - mars 2000

Statistisk sentralbyrå gjennomfører nokre gonger i året intervjuundersøkingar som er sette saman av mange ulike tema på vegner av fleire oppdragsgivarar. Dette blir kalla omnibusundersøkingar. Føremålet med undersøkingane er å lage statistikk som skildrar ulike sider ved det norske samfunnet. Resultata skal nyttast i informasjonsarbeid, forskning og samfunnsplanlegging. Dei viktigaste emna denne gongen er reisevaner, helse, arbeidsforhold og røykevaner.

Til undersøkinga er det trekt eit utval frå heile landet på 2000 personar i alderen 16-79 år. Ein står fritt til å delta i undersøkinga, men vi håper flest mogleg vil vere med slik at resultata blir rettast mogleg. **Til informasjon har ei dotter eller ein son under 18 år i ditt hushald komen med i utvalet denne gongen. Ho/han får eige brev om undersøkinga.** I løpet av dei komande vekene vil ein av intervjuarane våre ta kontakt for å be om eit intervju.

Datatilsynet har godkjent undersøkinga og personopplysningar vil bli handsama etter lovbundne reglar. **Intervjuarane og alle andre som arbeider i Statistisk sentralbyrå har teieplikt.** For å få best mogleg utbytte av informasjonen som blir samla inn, vil vi hente enkelte opplysningar frå Statistisk sentralbyrå sitt register over utdanning. Det vil ikkje bli offentleggjort eller vidareformidla opplysningar om enkeltpersonar. Dei som ringjer kan fortelje korleis de skal gå fram om de ønskjer å få stadfesta at vedkomande arbeider for Statistisk sentralbyrå. Intervjuarane vil alltid syne legitimasjonskort når dei kjem. Alle personopplysningar blir fjerna innan eit år. Vidare kan ein når som helst trekkje seg frå undersøkinga.

Alle som er med vil vere med i trekkinga av 5 gåvekort på **kr 1000**. Alle vinnarane blir kontakta. Dersom du har nokon spørsmål, kan du gjerne ringje gratis på telefon 800 83 028. Du finn også fleire opplysningar om undersøkinga i vedlagde brosjyre.

Med venleg helsing

Svein Longva
adm. direktør

Asle Rolland
seksjonssjef

OMNIBUS NR 1 2000

ADMINISTRATIV DEL

Innled

Start intervjuet	1
Overføring til annen intervjuer	2
Frafall	3
Avgang	4

FrafGr

Oppgi grunnen til frafallet:	
Ikke tid	11
IO ønsker ikke å delta	12
Deltar ikke av prinsipp	13
Andre nekter for IO	14
Kortvarig sykdom	21
Langvarig sykdom/ svekkelse	22
Sykdom/ dødsfall i IOs familie, annen uforutsett hendelse	23
Språkproblemer	24
Midlertidig fraværende pga skolegang/ arbeid	31
Midlertidig fraværende pga ferie el	32
Finner ikke adressen/ boligen	33
Ikke telefon - for kostbart/ langt å reise	34
IO ikke å treffe av andre årsaker	35
Andre frafallsgrunner	41

AvgGr

Oppgi grunnen til avgangen:	
Død	91
Bosatt i utlandet minst 6 mndr	92

OvfGr

Hvorfor overføring	
IO flyttet til annet område	80
Kjenner IO	81
Intervjuer kapasitetsproblemer, sykdom el	82
Fjerne IO fra lista NB! kun etter avtale med kontoret	83

INTERVJUDEL

KommNavn

Da IO ble trukket ut bodde han/hun i _____. Hvis han bor der fortsatt - Trykk <Enter>.
Hvis ikke skriv nytt kommunenavn.

BOSTED

Tettbygd

Bor du i et tettbygd strøk? Med tettbygd mener vi at det bor minst 200 personer der, og at avstanden mellom husene stort sett er under 50 meter.

HVIS JA

Tettsted

Bor du i et tettsted eller en by med	
under 2 000 personer	1
mellom 2 000 og 20 000 personer	2
mellom 20 000 og 100 000 personer	3
100 000 personer eller flere	4

HUSHOLDNING

Siv (*)

Er du gift eller samboende?	
Ja, gift/registrert partner	1
Ja, samboende	2
Nei.....	3

SivStat (*)

Hva er din sivilstatus?	
Ugift	1
Gift/registrert partner.....	2
Enke/enkemann/gjenlevende partner.....	3
Separert/separert partner	4
Skilt/skilt partner	5

AntPers (*)

Vi vil gjerne ha en oversikt over de personer som tilhører husholdningen. Til husholdningen regner vi alle personer som er fast bosatt i boligen, og som har felles matbudsjett. Personer som er fast bosatt i boligen, men som er borte fra hjemmet, f.eks. på grunn av arbeid eller skolegang skal regnes med.

Hvor mange personer er det husholdningen din? Regn også med IO selv.

FOR HVER PERSON

For det andre husholdningsmedlemmet vil vi at du skal nevne personens kjønn, fødselsår og familieforhold til deg.

Er dette en mann eller en kvinne?

Mann	1
Kvinne	2

Hvilket år er HUN/HAN født?

Hvilket familieforhold har HUN/HAN til deg?

Ektefelle	2
Samboer	3
Sønn/datter	4
Stesønn/datter	5
Søsken/halvsøsken	6
Stesøsken.....	7
Foreldre.....	8
Steforeldre.....	9
Svigerforeldre	10
Svigersønn/-datter	11
Besteforeldre	12
Barnebarn	13
Annen slektning av IO	14
Annen ikke-slektning	15

BoksKlar

Er husholdningsboksen ferdig utfylt nå?

Ja
Nei

AntBarn (*)

Har du barn som ikke tilhører husholdningen?

Her registreres bare barn som ikke er med i husholdningsoversikten

AntBarnd

Vi vil da gjerne vite hvor mange, og om det er døtre eller sønner. Hvor mange døtre har du som ikke tilhører husholdningen?

AntBarns

.. og hvor mange sønner som ikke tilhører husholdningen?

REISER

Reis1(*)

Nå ønsker vi å stille noen spørsmål om eventuelle reiser du har vært på. Hvor mange reiser med minst en overnatting hadde du i perioden fra 1.november til 31.januar i år? Ta med både ferie- og fritidsreiser, yrkes- og forretningsreiser.

Ta med reiser som startet i denne perioden.

FOR HVER REISE:

Reis2 (*)

Omtrent hvilken dato startet du den første..andre.. reisen VIS KORT 1.

Reis3 (*)

Var hovedformålet med denne reisen en ferietur, var det en annen form for privat reise, eller var det en yrkes- eller forretningsreise?

Ferietur	1
Annen privat reise	2
Yrkes- eller forretningsreise	3

Reis4

Hvor mange overnattinger hadde du på denne reisen?

Reis5 (*)

Hvor gikk reisen hen?

I Norge	1
I utlandet	2

Hvilket fylke gikk reisen til?

Østfold	1
Akershus	2
Oslo	3
Hedmark	4
Oppland	5
Buskerud	6
Vestfold	7
Telemark	8
Aust-agder	9
Vest-agder	10
Rogaland	11
Hordaland	12
Sogn og fjordane	14
Møre og romsdal	15
Sør-trøndelag	16
Nord-trøndelag	17
Nordland	18
Troms	19
Finnmark	20
Svalbard	21
På reise i Norge	22

Reis5b

Hvilket land gikk reisen til?

Hvis svaret allerede er riktig utfylt - trykk <Enter>.

Reis5c

Hvilket land gikk reisen til?

Skriv utenlandskoden. Legg merke til rullefelt for å få resten av svaralternativene.

Reis6 (*)

Hvordan overnattet du?

Hvis flere overnattingssteder, velg det som samsvarer med hovedformålet med reisen. NB: legg merke til rullefelt for å få se resten av svaralternativene

Reis7 (*)

Hva var de totale utgifter for denne reisen når det gjelder deg selv? Ta med både de utgiftene du selv dekket og det andre eventuelt betalte for deg. Både reisekostnader, overnatting, mat og andre kostnader i forbindelse med reisen skal tas med.

Reis8 (*)

Har IO vært på flere helt like turer? oppgi i så fall antall i tillegg til denne.

RØYKEVANER

TIL PERSONER I ALDEREN 16-79 ÅR:

Tob1

Så skifter vi tema. Hender det at du røyker?

Ja 1
Nei 2

HVIS JA:

Tob2

Røyker du daglig eller av og til?

Daglig 1
Av og til 2

ARBEIDSFORHOLD

Vi går så over til noen spørsmål om arbeid.

Arb1

Hadde du inntektsgivende arbeid i minst 1 time i forrige uke? Regn også med arbeid som familiemedlem uten fast avtalt lønn på gårdsbruk, i forretning og i familiebedrift ellers.

HVIS NEI

Arb1b

Har du inntektsgivende arbeid som du var borte fra i forrige uke?

Arb2 (*)

Hvor mange timer arbeider du vanligvis i inntektsgivende arbeid? Regn med overtidstimer, men ikke timer som skal avspaseres.

Vi ønsker å vite samlet arbeidstid for hovedarbeid og eventuelt biyrke.

Arb3 (*)

De følgende spørsmålene gjelder ditt hovedyrke. Er den virksomheten du arbeider i...

et personlig eid firma 1
et aksjeselskap, organisasjon eller lignende..... 2
kommunal virksomhet 3
fylkeskommunal virksomhet 4
statlig virksomhet 5

Arb4 (*)

VIS KORT 2. Hvilken av disse næringene tilhører denne virksomheten?

Hvis dere ikke finner noe som passer blant svaralternativene nedenfor, marker med 9 for annen næring og skriv inn hvilket i neste spørsmål.

Jordbruk, skogbruk	0
Fiske, fangst	1
Håndverk, industri, bergverk, bygg og anlegg	2
Handel, bank, forsikring	3
Privat tjenesteyting, f eks hotell, restaurant, Frisør, rengjøring.	4
Luft-, sjø- og landtransport, post, telegraf, telefon	5
Offentlig administrasjon i kommune, fylke eller stat	6
Undervisning, forskning	7
Offentlig tjenesteyting, politi, forsvar, helsevesen, kirker	8
ANNEN NÆRING	9

Arb4Sp

Hvilken annen næring er dette?

Arb5 (*)

Hva er ditt hovedyrke i denne virksomheten?

Arb5b

Har du en ledende stilling?

Arb6

Arbeider du i ditt hovedyrke som...

selvstendig	1
ansatt	2
eller som familiemedlem uten fast avtalt lønn.....	3

Arb7 (*)

VIS KORT 3. Passer noen av disse beskrivelsene for deg?

Hvis ingen av beskrivelsene passer, trykk <Enter>

Mottar AFP eller annen førtidspensjon.....	1
Mottar vanlig alderspensjon	2
Mottar etterlattepensjon	3
Mottar uførepensjon	4
Mottar overgangsstønad til enslige forsørgere.....	5
Går på skole eller studerer minst 10 timer pr. uke	6
Arbeidsledig de tre siste månedene	7
Er inne til 1.-gangs militær- eller siviltjeneste	8

Arb8

Omtrent hvor mange timer bruker du vanligvis til husarbeid per uke? Som husarbeid regner vi aktiviteter som matlaging, rengjøring, vask og stell av tøy, men ikke pass av barn eller syke. Tid til innkjøp av matvarer regnes ikke med.

Under 5 timer	1
5- 9 timer	2
10-19 timer	3
20-29 timer	4
30-39 timer	5
40 timer og over	6

SPØRSMÅL OM HELSEPROBLEMER

Til IO 16-66 år

Helse1

Har du på grunn av varige helseproblemer eller funksjonshemming vansker med å delta i fritidsaktiviteter? Vil du i så fall si svært vanskelig eller noe vanskelig?

- Ja, svært vanskelig
- Ja, noe vanskelig
- Nei

Helset2

Kan du gå i trapper, opp eller ned en etasje, uten besv r?

Ja
Nei

Helset3

Kan du uten hjelp av andre klare vask og rengj ring av boligen?

Ja
Nei

Helset4

Mottar du grunn- og/eller hjelpest nad fra Folketrygden?

Ja
Nei

KONTAKT MED STATISTISK SENTRALBYR **SSB1**

Har du p  noen m te v rt i kontakt med Statistisk sentralbyr  i l pet av de siste 3  rene? Regn med alle typer kontakt, f.eks.   ha f tt et skjema fra oss, blitt trukket ut til en intervjuunders kelse, bes k p  v re internettsider, telefonkontakt eller bruk av e-post for   f  opplysninger fra oss eller bes k i SSBs bibliotek. Ikke regn med denne kontakten.

Ja
Nei - ferdig!

Hvis ja - besvar sp rsm l 2-4:

SSB2

N r var du sist i kontakt med SSB? Var det i  r, i l pet av 1999 eller er det lengre siden? Ikke regn med denne kontakten.

I  r
I l pet av 1999
Lengre siden

Hvis ja p  sp rsm l 1:

SSB3

I hvilken forbindelse var du sist i kontakt med Statistisk sentralbyr ? Ikke regn med denne kontakten. Var det

- Fordi du fikk et skjema fra Statistisk sentralbyr  som du skulle fylle ut?
- Fordi du var trukket ut til   delta i en intervjuunders kelse?
- Fordi du har v rt inne p  v re internettsider?
- For   f  opplysninger om SSBs statistikk eller publikasjoner p  annen m te? (ved telefonkontakt, telefaks, e-post eller bes k p  biblioteket)

For hvert av sp rsm lene under spm 3, svarer man ja eller nei.

Ja
Nei

Hvis ja p  3a, 3b, 3c, 3d:

SSB4

- Var du sv rt forn yd, ganske forn yd, ganske misforn yd eller sv rt misforn yd med kontakten du hadde med SSB da du sist skulle fylle ut et skjema fra SSB?
- Var du sv rt forn yd, ganske forn yd, ganske misforn yd eller sv rt misforn yd med kontakten du hadde med SSB sist du ble trukket ut til   delta i en intervjuunders kelse?
- Var du sv rt forn yd, ganske forn yd, ganske misforn yd eller sv rt misforn yd med v re internettsider?

- d) Var du svært fornøyd, ganske fornøyd, ganske misfornøyd eller svært misfornøyd med servicen du fikk da du sist kontaktet oss for å få opplysninger om vår statistikk eller våre publikasjoner?

STEMMEGIVNING

ValgMorg

Vi skal nå stille noen spørsmål om stemmegivning. Hvis det var stortingsvalg i morgen, hvilket parti ville du da stemme på?

Hvis du ikke finner partiet blant svaralternativene nedenfor, marker med 18 for annet parti og skriv inn hvilket i neste spørsmål.

Rød Valgallianse/AKP	1
Sosialistisk Venstreparti	2
Det norske arbeiderparti	3
Venstre	4
Kristelig folkeparti	5
Senterpartiet	6
Høyre	7
Fremskrittspartiet	8
Andre partier	18
Ville ikke stemme	19
Ikke stemmerett	20

ValgMorgSp

Hvilket annet parti?

StortingA

Stemte du ved stortingsvalget i 1997?

StortingB

Kan du si hvorfor du ikke stemte ?

Nei, hadde ikke stemmerett	1
Nei, hadde ikke anledning	2
Nei, stemte ikke av andre grunner	3

Storting

Hvilket parti eller liste stemte du på da?

Hvis du ikke finner partiet/lista blant svaralternativene nedenfor, marker med 18 for annet parti og skriv inn hvilket i neste spørsmål.

Rød Valgallianse/AKP	1
Sosialistisk Venstreparti	2
Det norske arbeiderparti	3
Venstre	4
Kristelig folkeparti	5
Senterpartiet	6
Høyre	7
Fremskrittspartiet	8
Andre partier	18

StortingSp

Hvilket annet parti?

KomFylkA

Stemte du ved kommunevalget/fylkestingsvalget i 1999?

KomFylkB

Hvorfor stemte du ikke?

Hadde ikke stemmerett	1
Hadde ikke anledning	2
Andre grunner	3

KomFylk

Hvilket parti eller liste stemte du på da?

Hvis du ikke finner partiet/lista blant svaralternativene nedenfor, marker med 18 for annet parti og skriv inn hvilket i neste spørsmål.

Rød Valgallianse/Akp	1
Sosialistisk Venstreparti	2
Det Norske Arbeiderparti	3
Venstre	4
Kristelig Folkeparti	5
Senterpartiet	6
Høyre	7
Fremskrittspartiet	8
Andre Partier	18

KomFylkSp

Hvilket annet parti?

ORGANISASJONSMEDELSKAP**MedlFaglig**

Er du medlem av noen faglig organisasjon eller organisasjon for arbeidsgivere eller annen yrkessammenslutning?

HovedSamsl (*)

Hvilken hovedsammenslutning tilhører organisasjonen?

Hvis du ikke finner noen som passer blant svaralternativene nedenfor, marker med 8 for andre og skriv inn hvilke i neste spørsmål.

LO	1
YS	2
AF	3
Norges Bondelag	4
Norsk Bonde- Og Småbrukarlag	5
Noregs Fiskarlag	6
NHO/NAF	7
Akademikerne.....	8
Andre	9

HovedSamSlSp

Navn på hovedsammenslutning:

MedPol

Er du medlem av politisk parti? Regn også med partipolitisk ungdomslag eller kvinneorganisasjon.

INNTEKT**EgenInn**

Hvor stor var din egen brutto inntekt i 1999? Med brutto inntekt menes inntekt før fradrag og skatt er trukket fra. Rund av til nærmeste 1000 kr.

Har IO problemer med å svare, be om svar i nærmeste 10 000 kr. hvis ingen inntekt, marker med 0.

HusInn

Hva vil du anslå husholdningens samlede brutto inntekt til i 1999? Rund av til nærmeste 1000 kr.

Har IO problemer med å svare, be om svar i nærmeste 10 000 kr. hvis ingen inntekt, marker med 0.

KORT 1
Produktnr. 1124-1
Spørsmål Reis2

November 1999						
Man	Tir	Ons	Tor	Fre	Lør	Søn
1	2	3	4	5	6	7
7	8	9	10	11	12	13
14	15	16	17	18	19	20
21	22	23	24	25	26	27
28	29					

Desember 1999						
Man	Tir	Ons	Tor	Fre	Lør	Søn
		1	2	3	4	5
6	7	8	9	10	11	12
13	14	15	16	17	18	19
20	21	22	23	24	25	26
27	28	29	30	31		

Januar 2000						
Man	Tir	Ons	Tor	Fre	Lør	Søn
					1	2
3	4	5	6	7	8	9
10	11	12	13	14	15	16
17	18	19	20	21	22	23
24	25	26	27	28	29	30
31						

- 0) Jordbruk og skogbruk
- 1) Fiske og fangst
- 2) Håndverk, industri, bergverk, bygg og anlegg, utvinning av råolje og naturgass, kraft- og vannforsyning
- 3) Handel, bank og forsikring
- 4) Privat tjenesteyting. f.eks. hotell, restaurant, frisør og rengjøring
- 5) Luft,- sjø- eller landtransport, post, telekommunikasjon
- 6) Offentlig administrasjon i kommune, fylke eller stat
- 7) Undervisning, forskning, interesseorganisasjoner og ideologiske organisasjoner
- 8) Offentlig tjenesteyting, f.eks. politi, forsvar, helsevesen og kirker
- 9) Annen næring

- 1) Mottar AFP eller annen førtidspensjon
- 2) Mottar vanlig alderspensjon
- 3) Mottar etterlattepensjon
- 4) Mottar uførepensjon (grunn- eller hjelpestønad ved uførhet regnes ikke som uførepensjon)
- 5) Mottar overgangsstønad til enslige forsørgere
- 6) Går på skole eller studerer minst 10 timer pr. uke
- 7) Arbeidsledig de siste 3 månedene
- 8) Er inne til 1. gangs militær- eller sivilarbeidertjeneste

Omnibusundersøkelsen

mars 2000

Produktnummer 1124-1

Instruks

INNHOOLD

Orientering og veiledning for intervjuere

NYTT AV ÅRET!.....	35
OMNIBUSRUNDE 1 - 2000.....	35
<i>Oppdragsgivere og tema i omnibus 1-2000:</i>	35
GENERELL INSTRUKS.....	36
UTVALG.....	36
INNSAMLINGSMETODE: TELEFONINTERVJU.....	36
INNSAMLINGSPERIODE.....	36
IO-LISTA.....	37
FORBEREDELSESTID.....	37
INTERVJUSKJEMAET OG DE ENKELTE SPØRSMÅL.....	37
FRAFALL OG AVGANG.....	37
INNLEDNINGSTEKSTEN.....	38
DE ENKELTE SPØRSMÅL.....	38
<i>Faste bakgrunnsspørsmål</i>	38
<i>Oppdragsspørsmål</i>	40

Vedlegg:

Kort
IO-brev omnibus
Foresattebrev omnibus

Intervjuerkontakt:	Kari Grøholt	22 86 46 65
IT-ansvarlig:	Hilde Degerdal	22 86 47 89
Utvalgstrekking:	Thore Nafstad-Bakke	22 86 49 80
Planlegger:	Elisabeth Rønning	22 86 45 98

Generelt om omnibusundersøkelsene

Omnibus betyr “buss for alle”, så her samler vi flere tema fra ulike oppdragsgivere i én undersøkelse. Omnibussen er et tilbud til oppdragsgivere som vil gjennomføre mindre undersøkelser innenfor rammene av et større, strukturert opplegg, uten å bekoste en egen undersøkelse. Omnibusene består av et sett med faste bakgrunnsspørsmål i tillegg til de spørsmålene som oppdragsgiverne betaler for. Oppdragsgivere er vanligvis ulike forskningsinstitusjoner og offentlige instanser. Det er vanskelig å si noe presist om formålet med undersøkelsen fordi den omfatter flere tema, men *resultatene skal gi informasjon som er nyttig for myndigheter og andre som skal planlegge og utforme nye tiltak*. I tillegg vil resultatene bli brukt i våre *egne publikasjoner, i forskning og undervisning*.

Nytt av året!

Som dere alle vet har vi nå gått over til Blaise for Windows som en del av omleggingen til CAI2000. Dette i seg selv er en stor endring. I forbindelse med CAI2000-prosjektet har mange andre små og store prosjekt tatt form, og som et resultat av et av disse, har vi standardisert, og forhåpentligvis forbedret, mange av de faste spørsmålene i våre undersøkelser. Derfor vil dere nå se en del nye varianter av gamle og kjente spørsmål.

Når det gjelder omnibusundersøkelsene spesielt, har vi tatt vekk en del av de spørsmålene som tidligere har blitt stilt i hver runde. Vi har tatt vekk spørsmål om hustype, spørsmål for eller mot EU, spørsmål om organisasjonsdeltakelse og spørsmål om man eier eller disponerer bil eller hytte. Dette er spørsmål som ikke har blitt brukt i særlig grad, og vi har derfor valgt å ta dem vekk.

Som dere sikkert vet, har vi hatt problemer med lav svarprosent i våre omnibusundersøkelser. I snitt hadde vi en svarprosent på 65 i 1999. Da hadde vi tre runder med veldig lav svarprosent og en runde med en svarprosent på over 70. Denne runden gikk imidlertid over telefon, og var veldig kort og dermed ikke representativ for hvordan en omnibusrunde skal være. For at omnibusundersøkelsene skal gå i balanse er vi avhengige av en viss oppdragsmengde og dermed også en viss lengde på intervjuet. Dette må det også gå an å forene med en brukbar svarprosent! To nye tiltak er derfor satt i verk i år. Det ene er 5 gavekort på 1000 kr i hver runde. Dette kan bidra til å øke motivasjonen for å delta i undersøkelsen, og gi dere enda et argument når dere skal overtale tvilende IO til å delta. I tillegg har vi forlenget feltperioden med 1 uke. Nå vil en vanlig omnibusrunde ha en feltperiode på 4 uker. Dette bør kunne øke deltakelsen blant de som er vanskelig å få tak i. Ellers vil vi fortsette der vi startet i fjor med å profilere tema i overskriften på IO-brevene på store oppdrag og spennende oppdrag. I en så liten omnibus som denne første i år, var det imidlertid vanskelig å få til.

Lykke til med datafangsten på omnibussene i år 2000!

Omnibusrunde 1 - 2000

Omnibusrunde nummer en i år blir kort og dermed også litt spesiell. Hele omnibussen vil gå som telefonintervju på grunn av den korte intervjutiden. Det er heller ikke noe tilleggsutvalg med denne gangen.

Oppdragsgivere og tema i omnibus 1-2000:

- Statens tobakksskaderåd: Røykevaner
- Sosial- og helsedepartementet. Spørsmål om helseproblemer
- SSB, Seksjon for samferdsels- og reiselivsstatistikk: Reisevaner

- SSB, Seksjon for informasjon og publisering: Kontakt med SSB

Her er litt mer om de ulike temaene, som kan brukes når dere skal få folk til å delta:

Statens tobakkskaderåd ønsker å finne ut hvordan røykevanene til den norske befolkning utvikler seg over tid. Ved å stille de samme spørsmålene hvert år fire ganger i året, kan de si noe om hvorvidt røykevanene til nordmenn forandrer seg eller holder seg stabile fra år til år.

Sosial- og helsedepartementet ønsker å få bedre data om levekår- og livssituasjonen for funksjonshemmede. Gjennom spørsmålene vi stiller i denne omnibusundersøkelsen får vi vite hvor mange personer som har større eller mindre varige helseproblemer eller funksjonshemninger, og i hvor stor grad disse helseproblemene og funksjonshemningene skaper problemer for dem i hverdagen.

Seksjon for samferdsel- og reiselivsstatistikk holder orden på hvordan reisemønsteret til nordmenn utvikler seg fra år til år. Vi kan gjennom denne statistikken si noe om hvor mye nordmenn overnatter borte fra hjemmet, hvor de reiser og hvor mye penger som går med til reising i den norske befolkning. Dette er viktige tall for alle i reiselivsbransjen.

Seksjon for informasjon og publisering ønsker å få informasjon om hvor mange som er i kontakt med Statistisk sentralbyrå i løpet av et år. Vi har mange ulike tjenester i tillegg til undersøkelsene våre, og det er et ønske om å få oversikt over hvilken kontakt personer har hatt med oss, og hvordan de har opplevd kontakten.

Flere av bakgrunnsspørsmålene kan også brukes for å motivere folk til å delta. Vi har flere spørsmål om arbeidslivet som kan være interessant for mange. Vi har også spørsmål om politiske preferanser og organisasjonsmedlemskap. Dere kan også henviser til og bruke selv brosjyren som vi alltid sender ut til IO sammen med informasjonsbrevet.

GENERELL INSTRUKS

Utvalg

Til omnibusundersøkelsen er det trukket et utvalg på **2000** personer i alderen 16 - 79 år per 31.12.99. Dermed har vi med noen IO som er fylt 80 år.

Innsamlingsmetode: telefonintervju

Datainnsamlingen skal i denne runden foregå ved hjelp av telefonintervju. Besøksintervju kan brukes hvis IO ikke har telefon eller hvis IO ønsker besøk. Intervjutiden er beregnet til 16 minutter i gjennomsnitt.

Innsamlingsperiode

Datainnsamlingen foregår i tiden **6. mars - 31 mars**. Gjennomførte intervju og registrerte frafall skal sendes over **daglig**.

IO-lista

IO-lista inneholder IO og eventuelle referansepersoner. Denne gangen får dere bare IO-lista elektronisk i Blaise, siden undersøkelsen hovedsakelig skal gå på telefon .

Forberedelsestid

Det er avsatt 1 time til instrukslesing og prøveintervju. Godtgjørelsen påføres av kontoret.

INTERVJUSKJEMAET OG DE ENKELTE SPØRSMÅL

Frafall og avgang

I frafalls- og avgangsregistreringen er det viktig at dere kjenner forskjellen på frafall og avgang. Avgang skal bare brukes dersom IO er død eller har flyttet til utlandet for mer enn seks måneder. For alle andre grunner til at IO ikke deltar, skal dere velge kode 3 for frafall og deretter velge riktig frafallsårsak. I Omnibusundersøkelsene hører institusjonsbeboere med i utvalget. Hvis de av ulike årsaker ikke deltar, må dere finne en passende frafallsgrunn. Det er egne koder dersom IO skal overføres til en annen intervjuer.

Her er kodene som gjelder under frafall, avgang og overføringer:

Frafall (alternativ 3 i Innled):

- 11 - IO har ikke tid nå
- 12 - IO ønsker ikke å delta
- 13 - IO deltar ikke av prinsipp
- 14 - Andre nekter for IO

- 21 - Kortvarig sykdom
- 22 - Langvarig sykdom
- 23 - Sykdom / dødsfall i IOs familie, annen uforutsett hendelse
- 24 - Språkproblemer

- 31 - Midlertidig fravær pga. skolegang/arbeid
- 32 - Midlertidig fravær pga. ferie e.l.
- 33 - Finner ikke adressen/boligen
- 35 - IO ikke å treffe av andre årsaker (spesifiser)

- 41 - Andre frafallsgrunner

Avgang (alternativ 4 i Innled):

- 91 - IO død
- 92 - Bosatt i utlandet minst 6 mndr.

Overføring (alternativ 2 i Innled):

- 80 - IO flyttet til annet område
- 81 - Kjenner IO
- 82 - Intervjuer kapasitetsproblemer, sykdom e.l.
- 83 - Fjerne IO fra lista. NB! Kun etter avtale med kontoret.

For en del **overføringer** og **fracfall** må dere besvare et ekstra spørsmål om hvordan du har forsøkt å spore opp IO. Hensikten med dette er at intervjuere som overtar IO skal få vite hva som er gjort, slik at arbeidet deres blir lettere. For de som går til frafall ønsker vi informasjon om hvorvidt det er fordi IO ikke ønsker å delta (nekt), fordi IO er forhindret fra å delta eller om det er andre grunner til at IO ikke deltar.

Det skal alltid gis informasjon i feltet “**SpsOppflg.**”. Informasjonen skal være slik at den kan hjelpe de som skal drive oppfølging. Bruk stikkord. Dersom IO er midlertidig fraværende, bør det gis opplysning om at IO kan kontaktes senere, og helst når, med tanke på evt. oppfølging etter intervjuperioden.

Overføring brukes hvis det er problematisk å gjennomføre intervjuet fordi du kjenner IO, hvis du blir syk eller hvis IO skal besøkes og har flyttet til et annet område. IO som skal besøkes og har flyttet til en adresse du kan nå med **inntil en times reise utenfor ditt område** (en vei), kan du selv intervjuer. IO som skal besøkes og har flyttet lengre unna, overfører du til kontoret. Husk å fylle ut ny adresse, evt. telefonnr. og andre opplysninger som kan være nyttige for den intervjueren som skal overta IO. Før alltid opp så nøyaktig adresse som mulig. Dersom du bare får telefonnummer, får du adressen ved å henvende deg til 180.

Husk at IO som bor utenlands i forbindelse med arbeid eller skolegang ut over 6 måneder skal registreres som avgang med kode 92.

Innledningsteksten

Det er ikke lagt inn noen ferdig formulert innledningstekst, da vi mener dere kan stå fritt i forhold til hvordan dere gjør avtaler med IO. Som vanlig gjelder det at dere henviser til IO-brevet.

Det er viktig at IO har forståelse for hvordan intervjuet skal foregå. Ved oppstart av intervjuet, kan du gjerne bruke dette avsnittet:

«...Først vil jeg gjerne si noe om intervjumetoden vi bruker. Spørsmålene jeg skal stille, kommer fram på pc-en. Det er viktig at alle som er med i undersøkelsen får de samme spørsmålene stilt på samme måte. Vi må gjøre det slik for å få en god statistikk av de svarene vi får. Denne undersøkelsen inneholder spørsmål om flere ulike tema. Det er vanskelig å lage spørsmål som passer like godt for alle. Men jeg er takknemlig hvis du vil svare så godt du kan, selv om det skulle komme et spørsmål som du ikke synes passer så godt.»

De enkelte spørsmål

Vær restriktiv med å bruke kategoriene «vet ikke» og «nekter» hvis de ikke spesielt står i spørsmålsteksten. Prøve alltid å få IO til å gi et annet svar. Når IO likevel svarer «vet ikke» eller nekter å svare, pass da på at du bruker riktig tast - «F8» for «vet ikke» og «F9» for «nekting», eller spørsmålstegnknapp og utropstegnknapp i verktøylinja.

Faste bakgrunnsspørsmål

Siv

Merk at koden for **gift/registrert partner ikke** skal brukes for samboere som har samboerkontrakt.

Registrert partnerskap innebærer en offisiell “ekteskapsinngåelse” mellom personer av samme kjønn. I kategorien "samboere" ønsker vi å fange opp personer som lever sammen i et parforhold og som selv oppfatter seg som "samboere". Vi er altså ute etter IOs subjektive oppfatning av seg selv og sitt parforhold.

For å falle inn under kategorien "samboere" må man i prinsippet **bo** sammen. I noen tilfeller kan man likevel akseptere at samboere for en kortere periode (inntil 3 mnd.) ikke bor sammen, for eksempel på grunn av jobb- eller studiesituasjon.

SivStat

Her skal du registrere IOs formelle sivile status.

Antpers

Her skal vi ha en oversikt over IOs kostholdning. I feltet for «antall personer» skal antall personer inkludert IO registreres. Med kostholdning mener vi personer som har felles matbudsjett.

Kostholdningen skal også omfatte losjerende og arbeidshjelp, hvis disse personene har felles matbudsjett med de andre i husholdningen. Skoleelever under 18 år skal alltid regnes til kostholdningen, selv om de er borte på skole/studiested.

Ugifte borteboende studenter 18 år og eldre:

Ugifte studenter som oppfyller kravene til borteboerstipend skal registreres som bosatt på studiestedet dersom utdanningen varer mer enn 6 måneder. Studenter skal regnes som fast bosatt i foreldrehjemmet dersom de bor hjemme minst 4 dager pr. uke.

Vernepliktige, fengslede og personer innlagte på sykehus:

Vernepliktige, fengslede og innlagte på sykehus regnes som del av den husholdningen de tilhørte før tjenesten/oppholdet begynte.

Slektskapskode for fosterbarn:

For registrering av fosterbarn brukes kode 15 (alternativt 14 hvis barnet er slektning av IO).

AndrBarn

Her skal bare barn som ikke er med i husholdningsoversikten registreres.

Arb2

Hvis arbeidstiden varierer fra uke til uke, regner du et gjennomsnitt for arbeidstiden per uke i de siste 4 ukene. IO som har et arbeid som de var borte fra i forrige uke, f.eks. pga. permisjon, ferie eller sykdom, skal oppgi den vanlige arbeidstiden når de er i arbeid.

Hvis man har lønn der overtid er inkludert, skal IO regne med faktisk arbeidstid. Overtid som tas ut i avspasering skal ikke tas med i antall arbeidstimer. Arbeid som tas med hjem skal tas med i antall arbeidstimer bare hvis man får betalt for arbeidet.

Halve timer skal rundes av oppover.

Arb3

Punkt 2 omfatter også stiftelser, foreninger og fond.

Arb4

Vi har ingen mulighet til å kontrollere kodingen, og det er svært viktig at du sammen med IO, kan plassere arbeidsstedet i riktig næringsgruppe. Er det tvil om plasseringen, skal du krysse

av for "Annen næring" og gi en så god beskrivelse som mulig av næringens art. Hvis IO arbeider i flere ulike næringsgrener, kodes den næringen hvor IO for tiden arbeider mest.

Arb5

Hvis IO har mer enn ett yrke i bedriften, fører du opp hovedyrket.

Arb7

Med vanlig alderspensjon mener vi pensjon fra Folketrygden og tjenstepensjon. Etterlattepensjon og uførepensjon kan utbetales gjennom Folketrygden og evt. gjennom arbeidsforhold.

HovedSamSI

Hvis IO er medlem i ulike organisasjoner, f.eks. en for hovedyrke og en for bijobb, ta med organisasjonen IO tilhører i forbindelse med sitt hovedyrke

Oppdragsspørsmål

Reis1

Husk at det på disse spørsmålene bare er snakk om reiser i løpet av de tre nevnte månedene. Vis kort 1 for å hjelpe IO å huske. Reiser mellom hjemsted / arbeidssted (pendling) skal ikke regnes med som (yrkes-)reiser. Dette gjelder også reiser f.eks til Nordsjøen hvis dette er IOs arbeidssted. Personer som har "selve reisen" som arbeidssted, som f. eks langtransportsjåfører, skal heller ikke regnes med. Sykehusopphold, fengselsopphold og rutinemessige besøk til syke/invalidede familiemedlemmer/slektinger skal ikke tas med.

Reis2

Hvis IO ikke husker den nøyaktige datoen for når reisen startet, spør etter en omtrentlig dato. Vedlagte kalender kan brukes. Har IO hatt flere reiser i tre-månedersperioden, begynn med den første, så den andre osv.

Reis3

Andre privatreiser kan være reiser der hovedformålet f.eks. er deltakelse i arrangement som begravelse eller bryllup, eller å ordne private forretninger.

Reis5

Du skal for hver reise ha en kode for sted i Norge eller en kode for et sted i utlandet. Har IO overnattet flere steder på samme reise, skal du for hver reise kode det stedet som samsvarer med hovedformålet for reisen.

Er overnattingsstedet i Norge, koder du det **fylket** reisen gikk til. Har IO overnattet på reise i Norge, altså ikke noe bestemt sted som kan karakteriseres som hovedformål, velger du kode 22.

Har IO overnattet i utlandet, skriver du inn land i full tekst og koder landet. Har IO bare hatt overnattinger mellom Norge og utlandet, velger du kode 23. Har IO vært på reise i utlandet, altså ikke noe bestemt sted som hovedformål, velger du kode 24.

Reis6

Har IO benyttet flere ulike overnattingstyper på den samme reisen, velg den typen som samsvarer med hovedformålet med reisen. Vær oppmerksomme på det vannrette rullefeltet. Det er i alt 22 alternativ å velge blant.

Reis7

Her skal det bare tas med kostnader som gjelder for IO og ikke for eventuelle andre i reisefølget, selv om det var IO som betalte for dem. IO skal også ta med utgifter til forlystelse og vareinnkjøp. IO kan gjerne oppgi et omtrentlig beløp.

Hvis IO har vært på flere *helt like* turer i løpet av de 3 månedene Et eksempel på dette kan være regelmessige helgeturer på hytta. Hovedformål for reisen må være lik, antall overnattinger må være lik, reisemål, overnattingsmåte og kostnader ved reisen må være nøyaktig det samme for turene for at dette kan brukes. Hvis disse kriteriene er oppfylt fyller intervjueren bare inn antall helt like turer og startdato for de helt like turene. Resten fylles inn automatisk og intervjueren trenger bare å trykke enter gjennom de ulike spørsmålene som da er fylt inn automatisk.

NB: Hvis IO ombestemmer seg angående antall helt like reiser må dere trykke dere tilbake til reis8 (ny variabel!) og endre antall like reiser.

Oslo, mai 2000
Saksbehandler: Elisabeth Rønning
Telefon: 800 83 028

OBM

Statistisk sentralbyrås omnibusundersøkelse - mai/juni 2000

En intervjuer fra Statistisk sentralbyrå vil kontakte deg i løpet av de nærmeste ukene og be om et intervju. Bakgrunnen er at du er en av 2000 personer som er trukket ut til å delta i Statistisk sentralbyrås omnibusundersøkelse. Dette er en intervjuundersøkelse som er satt sammen av mange forskjellige tema på vegne av flere oppdragsgivere. Formålet med undersøkelsen er å utarbeide statistikk som beskriver ulike sider ved det norske samfunnet. Resultatene skal brukes i informasjonsarbeid, forskning og samfunnsplanlegging. De viktigste temaene denne gangen er reisevaner, museumsbesøk, helse, arbeidsforhold og røykevaner.

Det er frivillig å delta i undersøkelsen, men vi håper at flest mulig vil være med slik at resultatene blir riktigst mulig. Trekkingen er gjort slik at personene i utvalget skal gi et bilde av den voksne befolkningen i Norge. **Vi kan ikke erstatte deg med en annen.**

Datatilsynet har godkjent undersøkelsen og personopplysninger vil bli behandlet etter lovbestemte regler. **Intervjuerne og alle andre som arbeider i Statistisk sentralbyrå har taushetsplikt.** For å få best mulig utbytte av informasjonen som samles inn, vil vi hente enkelte opplysninger fra Statistisk sentralbyrås register over utdanning. Vi vil aldri offentliggjøre eller videreformidle opplysninger om hva den enkelte har svart. De som ringer, kan fortelle deg hvordan du får bekreftet at vedkommende arbeider for Statistisk sentralbyrå. Intervjuerne viser alltid legitimasjonskort ved besøk. Alle personopplysninger blir fjernet innen ett år. Videre kan man når som helst trekke seg fra undersøkelsen.

Alle som deltar vil være med i trekningen av 5 gavekort på **kr 1000**. Alle vinnere vil bli kontaktet. Dersom du har noen spørsmål, kan du gjerne ringe gratis på telefon 800 83 028. Du finner også flere opplysninger om undersøkelsen i vedlagte brosjyre.

Med vennlig hilsen

Svein Longva
adm. direktør

Asle Rolland
seksjonssjef

Oslo, mai 2000
Saksbehandlar: Elisabeth Rønning
Telefon: 800 83 028

ON

Statistisk sentralbyrå si omnibusundersøking - mai/juni 2000

Ein intervjuar frå Statistisk sentralbyrå vil kontakte deg i løpet av dei næraste vekene og be om eit intervju. Bakgrunnen er at du er ein av 2000 personar som er trekte ut til å vere med i Statistisk sentralbyrå si omnibusundersøking. Dette er ei intervjuundersøking som er sett saman av mange ulike tema på vegner av fleire oppdragsgivarar. Føremålet med undersøkinga er å lage statistikk som skildrar ulike sider ved det norske samfunnet. Resultata skal nyttast i informasjonsarbeid, forskning og samfunnsplanlegging. Dei viktigaste emna denne gongen er reisevanar, museumsbesøk, helse, arbeidsforhold og røykevanar.

Du står fritt om du vil vere med i undersøkinga, men vi vonar at flest mogleg blir med slik at resultata blir så rette som råd er. Trekkinga er gjort slik at personane i utvalet skal gi eit bilete av dei vaksne i Noreg. **Vi kan ikkje erstatte deg med ein annan person.**

Datatilsynet har godkjent undersøkinga og personopplysningar vil bli handsama etter lovbundne reglar. **Intervjuarane og alle andre som arbeider i Statistisk sentralbyrå har teieplikt.** For å få best mogleg utbytte av informasjonen som blir samla inn, vil vi hente enkelte opplysningar frå Statistisk sentralbyrå sitt register over utdanning. Vi vil aldri offentleggjere eller vidareformidle opplysningar om kva den enkelte har svart. Den som ringjer kan fortelje deg korleis du får stadfesta at vedkomande arbeider for Statistisk sentralbyrå. Intervjuarane viser alltid legitimasjonskort ved besøk. Alle personopplysningar blir fjerna innan eitt år. Vidare kan ein når som helst trekkje seg frå undersøkinga.

Alle som er med vil vere med i trekkinga av 5 gåvekort på **kr 1000**. Alle vinnarane blir kontakta. Dersom du har spørsmål, kan du gjerne ringje gratis på telefon 800 83 028. Du finn også fleire opplysningar om undersøkinga i vedlagde brosjyre.

Med venleg helsing

Svein Longva
adm. direktør

Asle Rolland
seksjonssjef

Oslo, mai 2000
Saksbehandler: Elisabeth Rønning
Telefon: 800 83 028

OBMF

Statistisk sentralbyrås omnibusundersøkelse - mai/juni 2000

Statistisk sentralbyrå gjennomfører noen ganger i året intervjuundersøkelser som er satt sammen av mange forskjellige tema på vegne av flere oppdragsgivere. Dette kalles omnibusundersøkelser. Formålet med undersøkelsene er å utarbeide statistikk som beskriver ulike sider ved det norske samfunnet. Resultatene skal brukes i informasjonsarbeid, forskning og samfunnsplanlegging. De viktigste temaene denne gangen er reisevaner, museumsbesøk, helse, arbeidsforhold og røykevaner.

Til undersøkelsen er det trukket et utvalg fra hele landet på 2000 personer i alderen 16-79 år. Det er frivillig å delta i undersøkelsen, men vi håper flest mulig vil være med slik at resultatene blir riktigst mulig. **Til informasjon har en datter eller sønn under 18 år i din husholdning kommet med i utvalget denne gangen. Hun/han får eget brev om undersøkelsen.** I løpet av de nærmeste ukene vil en av våre intervjuere ta kontakt for å be om et intervju.

Datatilsynet har godkjent undersøkelsen og personopplysninger vil bli behandlet etter lovbestemte regler. **Intervjuerne og alle andre som arbeider i Statistisk sentralbyrå har taushetsplikt.** For å få best mulig utbytte av informasjonen som samles inn, vil vi hente enkelte opplysninger fra Statistisk sentralbyrås register over utdanning. Det vil ikke bli offentliggjort eller videreformidlet opplysninger om enkeltpersoner. De som ringer kan fortelle hvordan dere skal gå fram dersom dere ønsker å få bekreftet at vedkommende arbeider for Statistisk sentralbyrå. Intervjuerne har alltid med seg legitimasjonskort ved besøk. Alle personopplysninger blir fjernet innen ett år. Videre kan man når som helst trekke seg fra undersøkelsen.

Alle som deltar vil være med i trekningen av 5 gavekort på **kr 1000**. Alle vinnere vil bli kontaktet. Dersom dere har noen spørsmål, kan dere gjerne ringe gratis på telefon 800 83 028. Dere finner også flere opplysninger om undersøkelsen i vedlagte brosjyre.

Med vennlig hilsen

Svein Longva
adm. direktør

Asle Rolland
seksjonssjef

Oslo, mai 2000
Saksbehandlar: Elisabeth Rønning
Telefon: 800 83 028

ONF

Statistisk sentralbyrå si omnibusundersøking - mai/juni 2000

Statistisk sentralbyrå gjennomfører nokre gonger i året intervjuundersøkingar som er sette saman av mange ulike tema på vegner av fleire oppdragsgivarar. Dette blir kalla omnibusundersøkingar. Føremålet med undersøkingane er å lage statistikk som skildrar ulike sider ved det norske samfunnet. Resultata skal nyttast i informasjonsarbeid, forskning og samfunnsplanlegging. Dei viktigaste emna denne gongen er reisevanar, museumsbesøk, helse, arbeidsforhold og røykevanar.

Til undersøkinga er det trekt eit utval frå heile landet på 2000 personar i alderen 16-79 år. Ein står fritt til å delta i undersøkinga, men vi håper flest mogleg vil vere med slik at resultata blir rettast mogleg. **Til informasjon har ei dotter eller ein son under 18 år i ditt hushald komen med i utvalet denne gongen. Ho/han får eige brev om undersøkinga.** I løpet av dei komande vekene vil ein av intervjuarane våre ta kontakt for å be om eit intervju.

Datatilsynet har godkjent undersøkinga og personopplysningar vil bli handsama etter lovbundne reglar. **Intervjuarane og alle andre som arbeider i Statistisk sentralbyrå har teieplikt.** For å få best mogleg utbytte av informasjonen som blir samla inn, vil vi hente enkelte opplysningar frå Statistisk sentralbyrå sitt register over utdanning. Det vil ikkje bli offentleggjort eller vidareformidla opplysningar om enkeltpersonar. Dei som ringjer kan fortelje korleis de skal gå fram om de ønskjer å få stadfesta at vedkomande arbeider for Statistisk sentralbyrå. Intervjuarane vil alltid syne legitimasjonskort når dei kjem. Alle personopplysningar blir fjerna innan eit år. Vidare kan ein når som helst trekkje seg frå undersøkinga.

Alle som er med vil vere med i trekkinga av 5 gåvekort på **kr 1000**. Alle vinnarane blir kontakta. Dersom de har nokon spørsmål, kan de gjerne ringje gratis på telefon 800 83 028. De finn også fleire opplysningar om undersøkinga i vedlagde brosjyre.

Med venleg helsing

Svein Longva
adm. direktør

Asle Rolland
seksjonssjef

OMNIBUS NR 2 2000

ADMINISTRATIV DEL

Innled

Start intervjuet	1
Overføring til annen intervjuer	2
Frafall	3
Avgang	4

FrafGr

Oppgi grunnen til frafallet:

Ikke tid	11
IO ønsker ikke å delta	12
Deltar ikke av prinsipp	13
Andre nekter for IO	14
Kortvarig sykdom	21
Langvarig sykdom/ svekkelse	22
Sykdom/ dødsfall i IOs familie, annen uforutsett hendelse	23
Språkproblemer	24
Midlertidig fraværende pga skolegang/ arbeid	31
Midlertidig fraværende pga ferie el	32
Finner ikke adressen/ boligen	33
Ikke telefon - for kostbart/ langt å reise	34
IO ikke å treffe av andre årsaker	35
Andre frafallsgrunner	41

AvgGr

Oppgi grunnen til avgangen:

Død	91
Bosatt i utlandet minst 6 mndr	92

OvfGr

Hvorfor overføring

IO flyttet til annet område	80
Kjenner IO	81
Intervjuer kapasitetsproblemer, sykdom el	82
Fjerne IO fra lista NB! kun etter avtale med kontoret	83

INTERVJUDEL

KommNavn

Da IO ble trukket ut bodde han/hun i _____. Hvis han bor der fortsatt - Trykk <Enter>.
Hvis ikke skriv nytt kommunenavn.

BOSTED

Tettbygd

Bor du i et tettbygd strøk? Med tettbygd mener vi at det bor minst 200 personer der, og at avstanden mellom husene stort sett er under 50 meter.

HVIS JA

Tettsted

Bor du i et tettsted eller en by med

under 2 000 personer	1
mellom 2 000 og 20 000 personer	2
mellom 20 000 og 100 000 personer	3
100 000 personer eller flere	4

HUSHOLDNING

Siv (*)

Er du gift eller samboende?	
Ja, gift/registrert partner	1
Ja, samboende	2
Nei.....	3

SivStat (*)

Hva er din sivilstatus?	
Ugift	1
Gift/registrert partner.....	2
Enke/enkemann/gjenlevende partner.....	3
Separert/separert partner	4
Skilt/skilt partner	5

AntPers (*)

Vi vil gjerne ha en oversikt over de personer som tilhører husholdningen. Til husholdningen regner vi alle personer som er fast bosatt i boligen, og som har felles matbudsjett. Personer som er fast bosatt i boligen, men som er borte fra hjemmet, f.eks. på grunn av arbeid eller skolegang skal regnes med.

Hvor mange personer er det husholdningen din? Regn også med IO selv.

FOR HVER PERSON

For det andre husholdningsmedlemmet vil vi at du skal nevne personens kjønn, fødselsår og familieforhold til deg.

Er dette en mann eller en kvinne?

Mann	1
Kvinne	2

Hvilket år er HUN/HAN født?

Hvilket familieforhold har HUN/HAN til deg?

Ektefelle	2
Samboer	3
Sønn/datter	4
Stesønn/datter	5
Søsken/halvsøsken	6
Stesøsken.....	7
Foreldre.....	8
Steforeldre.....	9
Svigerforeldre	10
Svigersønn/-datter	11
Besteforeldre	12
Barnebarn	13
Annen slektning av IO	14
Annen ikke-slektning	15

BoksKlar

Er husholdningsboksen ferdig utfylt nå?

Ja
Nei

AntBarn (*)

Har du barn som ikke tilhører husholdningen?

Her registreres bare barn som ikke er med i husholdningsoversikten

AntBarnd

Vi vil da gjerne vite hvor mange, og om det er døtre eller sønner. Hvor mange døtre har du som ikke tilhører husholdningen?

AntBarns

.. og hvor mange sønner som ikke tilhører husholdningen?

REISER

Reis1 (*)

Nå ønsker vi å stille noen spørsmål om eventuelle reiser du har vært på. Hvor mange reiser med minst en overnatting hadde du i perioden fra 1.februar til 30.april i år? Ta med både ferie- og fritidsreiser, yrkes- og forretningsreiser.

Ta med reiser som startet i denne perioden.

FOR HVER REISE:

Reis2 (*)

Omtrent hvilken dato startet du den første..andre.. reisen Se på det gule arket, nr 1.

Reis3 (*)

Var hovedformålet med denne reisen en ferietur, var det en annen form for privat reise, eller var det en yrkes- eller forretningsreise?

Ferietur	1
Annen privat reise	2
Yrkes- eller forretningsreise	3

Reis4

Hvor mange overnattinger hadde du på denne reisen?

Reis5 (*)

Hvor gikk reisen hen?

I Norge	1
I utlandet	2

Hvilket fylke gikk reisen til?

Østfold	1
Akershus	2
Oslo	3
Hedmark	4
Oppland	5
Buskerud	6
Vestfold	7
Telemark	8
Aust-agder	9
Vest-agder	10
Rogaland	11
Hordaland	12
Sogn og fjordane	14
Møre og romsdal	15
Sør-trøndelag	16
Nord-trøndelag	17
Nordland	18
Troms	19
Finnmark	20
Svalbard	21
På reise i Norge	22

Reis5b

Hvilket land gikk reisen til?

Hvis svaret allerede er riktig utfylt - trykk <Enter>.

Reis5c

Hvilket land gikk reisen til?

Skriv utenlandskoden. Legg merke til rullefelt for å få resten av svaralternativene.

Reis6 (*)

Hvordan overnattet du?

Hvis flere overnattingssteder, velg det som samsvarer med hovedformålet med reisen. NB: legg merke til rullefelt for å få se resten av svaralternativene

Reis7 (*)

Hva var de totale utgifter for denne reisen når det gjelder deg selv? Ta med både de utgiftene du selv dekket og det andre eventuelt betalte for deg. Både reisekostnader, overnatting, mat og andre kostnader i forbindelse med reisen skal tas med.

Reis8 (*)

Har IO vært på flere helt like turer? oppgi i så fall antall i tillegg til denne.

MUSEUMSBESØK

Museum1a-c

Se på det gule arket, nr 2. Du ser tre ulike museumstyper. Vi er interessert i om du har besøkt noen av disse museumstypene siden juni 1999 og eventuelt hvor mange ganger. Regn med museumsbesøk både i Norge og i utlandet.

NB! PASS PÅ AT DU IKKE SKRIVER INN TALL FOR ANTALLET, MEN KODE FOR RIKTIG INTERVALL!

Hvor mange ganger siden juni i fjor har du besøkt.....

a) kunstmuseum?

(MUSEUM FOR KUNST, KUNSTINDUSTRI, DESIGN)

b) kulturhistorisk museum?

(MUSEUM FOR ARKEOLOGI, FOLKEMUSEUM/FRILUFTSMUSEUM, LOKALHISTORISK MUSEUM, MUSEUM FOR SJØFART, FISKE OG FANGST, FORSVARSHISTORIE, TEKNISK MUSEUM, MUSEUM FOR FREMMEDE FOLKESLAG)

c) museum for naturfag?

(ZOOLOGI, BOTANIKK, GEOLOGI/MINERALOGI)

Spørsmål 2 stilles til alle som har besøkt ett eller flere museer. Andre går til spørsmål 3.

Museum2

I hvilke(n) av følgende situasjoner besøkte du museet/museene? Se på det gule arket, nr. 3.

ANNET SPESIFISERES EVT. I NESTE SPØRSMÅL

Utdanning, skole eller kurs i Norge?

Utdanning, skole eller kurs i utlandet?

Arbeidsreise i Norge?

Arbeidsreise i utlandet?

Feriereise i Norge?

Feriereise i utlandet?

Fritidsbesøk på vanlig hverdag/kveld?

Fritidsbesøk en helg/helligdag?

Annet; spesifiser?

Spørsmål 3 stilles til alle som ikke har besøkt noe museum det siste året

Museum3

Er det noen spesiell grunn til at du ikke har besøkt noe museum i denne perioden? Angi i så fall hovedårsaken til at du ikke har gjort det:

ANNET SPESIFISERES EVT. I NESTE SPØRSMÅL. EN KAN ANGI INNTIL 2 ÅRSAKER.

INGEN SPESIELL GRUNN

DET HAR BARE IKKE BLITT

LITEN ELLER INGEN INTERESSE AV Å BESØKE MUSEER

DÅRLIG RÅD/ØKONOMI

SYNES DET ER FOR DYRT

IKKE TID TIL Å BESØKE MUSEER

BRUKER HELLER TIDEN TIL ANDRE GJØREMÅL

FOR LANGT TIL NÆRMESTE MUSEUM

HELSEPROBLEMER ELLER FUNKSJONSHEMMING

ANNET: SPESIFISER

RØYKEVANER

TIL PERSONER I ALDEREN 16-79 ÅR:

Tob1

Så skifter vi tema. Hender det at du røyker?

Ja 1

Nei 2

HVIS JA:

Tob2

Røyker du daglig eller av og til?

Daglig 1

Av og til 2

HOLDNINGER TIL INNVANDRING OG INNVANDRERE

Innv1 (*)

Jeg skal nå nevne noen påstander om innvandrere og innvandringspolitikk. Kan du for hver av disse påstandene si om du er helt enig, nokså enig, nokså uenig eller helt uenig?

Norge bør gi opphold til flyktninger og asylsøkere i minst samme omfang som i dag.

Innv2 (*)

Innvandrere har for lett tilgang til sosialhjelp sammenliknet med nordmenn.

Innv3 (*)

Innvandrere bør ha samme mulighet til arbeid som nordmenn.

Innv4 (*)

Innvandrere er mer kriminelle enn nordmenn.

SVARALTERNATIVER FOR INNV

Helt enig (1)

Nokså enig (2)

BÅDE OG (3)

Nokså uenig (4)

Helt uenig (5)

ARBEIDSFORHOLD

Vi går så over til noen spørsmål om arbeid.

Arb1

Hadde du inntektsgivende arbeid i minst 1 time i forrige uke? Regn også med arbeid som familiemedlem uten fast avtalt lønn på gårdsbruk, i forretning og i familiebedrift ellers.

HVIS NEI

Arb1b

Har du inntektsgivende arbeid som du var borte fra i forrige uke?

Arb2 (*)

Hvor mange timer arbeider du vanligvis i inntektsgivende arbeid? Regn med overtidstimer, men ikke timer som skal avspaseres.

Vi ønsker å vite samlet arbeidstid for hovedarbeid og eventuelt biyrke.

Arb3 (*)

De følgende spørsmålene gjelder ditt hovedyrke. Er den virksomheten du arbeider i...

et personlig eid firma 1

et aksjeselskap, organisasjon eller lignende..... 2

kommunal virksomhet 3

fylkeskommunal virksomhet 4

statlig virksomhet 5

Arb4 (*)

VIS KORT 4. Hvilken av disse næringene tilhører denne virksomheten?

Hvis dere ikke finner noe som passer blant svaralternativene nedenfor, marker med 9 for annen næring og skriv inn hvilket i neste spørsmål.

Jordbruk, skogbruk	0
Fiske, fangst	1
Håndverk, industri, bergverk, bygg og anlegg	2
Handel, bank, forsikring	3
Privat tjenesteyting, f eks hotell, restaurant, Frisør, rengjøring.	4
Luft-, sjø- og landtransport, post, telegraf, telefon	5
Offentlig administrasjon i kommune, fylke eller stat	6
Undervisning, forskning	7
Offentlig tjenesteyting, politi, forsvar, helsevesen, kirker	8
ANNEN NÆRING	9

Arb4Sp

Hvilken annen næring er dette?

Arb5 (*)

Hva er ditt hovedyrke i denne virksomheten?

Arb5b

Har du en ledende stilling?

Arb6

Arbeider du i ditt hovedyrke som...

selvstendig	1
ansatt	2
eller som familiemedlem uten fast avtalt lønn.....	3

Arb7 (*)

VIS KORT 5. Passer noen av disse beskrivelsene for deg?

Hvis ingen av beskrivelsene passer, trykk <Enter>

Mottar AFP eller annen førtidspensjon.....	1
Mottar vanlig alderspensjon	2
Mottar etterlattepensjon	3
Mottar uførepensjon	4
Mottar overgangsstønad til enslige forsørgere.....	5
Går på skole eller studerer minst 10 timer pr. uke	6
Arbeidsledig de tre siste månedene	7
Er inne til 1.-gangs militær- eller siviltjeneste	8

Arb8

Omtrent hvor mange timer bruker du vanligvis til husarbeid per uke? Som husarbeid regner vi aktiviteter som matlaging, rengjøring, vask og stell av tøy, men ikke pass av barn eller syke. Tid til innkjøp av matvarer regnes ikke med.

Under 5 timer	1
5- 9 timer	2
10-19 timer	3
20-29 timer	4
30-39 timer	5
40 timer og over	6

SPØRSMÅL OM HELSEPROBLEMER

Til IO 16-66 år

Helse1

Har du på grunn av varige helseproblemer eller funksjonshemming vansker med å delta i fritidsaktiviteter? Vil du i så fall si svært vanskelig eller noe vanskelig?

Ja, svært vanskelig
Ja, noe vanskelig
Nei

Helse2

Kan du gå i trapper, opp eller ned en etasje, uten besvær?

Ja
Nei

Helse3

Kan du uten hjelp av andre klare vask og rengjøring av boligen?

Ja
Nei

Helse4

Mottar du grunn- og/eller hjelpestønad fra Folketrygden?

Ja
Nei

TENNER OG TANNHELSE

Tann1

Hvor mange av dine egne tenner har du? Vi vil ha antall fordelt på overkjeve og underkjeve (minimum=0, maximum=16 per kjeve).

MED EGNE TENNER MENES ALT UNNTATT BROLEDD OG TENNER PÅ PLATE. TENNER PÅ STIFT, MED KRONE REGNES SOM EGNE TENNER

Antall tenner i overkjeven (oppe) ____

Antall tenner i underkjeven (nede) ____

Spørsmål 2 går til de som har egne tenner igjen

Tann2

Tror du at du kan beholde disse tennen livet ut? Tror du det er helt sikkert, kanskje, tror du det er lite sannsynlig eller tror du det helt sikkert ikke?

Ja, helt sikkert
Ja, kanskje
Nei, lite sannsynlig
Nei, helt sikkert ikke
HAR INGEN EGNE TENNER

Tann3

Hvor viktig er det for deg at du kan beholde disse tennen livet ut? Vil du si at det er svært viktig, viktig, lite viktig, eller ikke viktig i det hele tatt?

Svært viktig
Viktig
VERKEN VIKTIG ELLER LITE VIKTIG
Lite viktig
Ikke viktig i det hele tatt

Tann4

Hvor mange tenner har du fått trukket eller fjernet i løpet av de siste 12 månedene?

Antall tenner

STEMMEGIVNING**ValgMorg**

Vi skal nå stille noen spørsmål om stemmegivning. Hvis det var stortingsvalg i morgen, hvilket parti ville du da stemme på?

Hvis du ikke finner partiet blant svaralternativene nedenfor, marker med 18 for annet parti og skriv inn hvilket i neste spørsmål.

Rød Valgallianse/AKP	1
Sosialistisk Venstreparti	2
Det norske arbeiderparti	3
Venstre	4
Kristelig folkeparti	5
Senterpartiet	6
Høyre	7
Fremskrittspartiet	8
Andre partier	18
Ville ikke stemme	19
Ikke stemmerett	20

ValgMorgSp

Hvilket annet parti?

StortingA

Stemte du ved stortingsvalget i 1997?

StortingB

Hva var årsaken til at du ikke stemte ved stortingsvalget i 1997?

Nei, hadde ikke stemmerett	1
Nei, hadde ikke anledning	2
Nei, stemte ikke av andre grunner	3

Storting

Hvilket parti eller liste stemte du på da?

Hvis du ikke finner partiet/lista blant svaralternativene nedenfor, marker med 18 for annet parti og skriv inn hvilket i neste spørsmål.

Rød Valgallianse/AKP	1
Sosialistisk Venstreparti	2
Det norske arbeiderparti	3
Venstre	4
Kristelig folkeparti	5
Senterpartiet	6
Høyre	7
Fremskrittspartiet	8
Andre partier	18

StortingSp

Hvilket annet parti?

KomFylkA

Stemte du ved kommunevalget/fylkestingsvalget i 1999?

KomFylkB

Hva var årsaken til at du ikke stemte ved fylkestingsvalget i 1999?

Hadde ikke stemmerett	1
Hadde ikke anledning	2
Andre grunner	3

KomFylk

Hvilket parti eller liste stemte du på da?

Hvis du ikke finner partiet/lista blant svaralternativene nedenfor, marker med 18 for annet parti og skriv inn hvilket i neste spørsmål.

Rød Valgallianse/Akp	1
Sosialistisk Venstreparti	2
Det Norske Arbeiderparti	3
Venstre	4
Kristelig Folkeparti	5
Senterpartiet	6
Høyre	7
Fremskrittspartiet	8
Andre Partier	18

KomFylkSp

Hvilket annet parti?

ORGANISASJONSMEDLEMSKAP**MedlFaglig**

Er du medlem av noen faglig organisasjon eller organisasjon for arbeidsgivere eller annen yrkessammenslutning?

HovedSams1 (*)

Hvilken hovedsammenslutning tilhører organisasjonen?

Hvis du ikke finner noen som passer blant svaralternativene nedenfor, marker med 8 for andre og skriv inn hvilke i neste spørsmål.

LO	1
YS	2
AF	3
Norges Bondelag	4
Norsk Bonde- Og Småbrukarlag	5
Noregs Fiskarlag	6
NHO/NAF	7
Akademikerne.....	8
Andre	9

HovedSamS1Sp

Navn på hovedsammenslutning:

MedPol

Er du medlem av politisk parti? Regn også med partipolitisk ungdomslag eller kvinneorganisasjon.

INNTEKT**EgenInn**

Hvor stor var din egen brutto inntekt i 1999? Med brutto inntekt menes inntekt før fradrag og skatt er trukket fra. Rund av til nærmeste 1000 kr.

Har IO problemer med å svare, be om svar i nærmeste 10 000 kr. hvis ingen inntekt, marker med 0.

HusInn

Hva vil du anslå husholdningens samlede brutto inntekt til i 1999? Rund av til nærmeste 1000 kr.

Har IO problemer med å svare, be om svar i nærmeste 10 000 kr. hvis ingen inntekt, marker med 0.

SVARALTERNATIVER TIL NOEN AV SPØRSMÅLENE - TA VARE PÅ DETTE ARKET!

1)

Februar 1999						
Man	Tir	Ons	Tor	Fre	Lør	Søn
	1	2	3	4	5	6
7	8	9	10	11	12	13
14	15	16	17	18	19	20
21	22	23	24	25	26	27
28	29					

Mars 1999						
Man	Tir	Ons	Tor	Fre	Lør	Søn
		1	2	3	4	5
6	7	8	9	10	11	12
13	14	15	16	17	18	19
20	21	22	23	24	25	26
27	28	29	30	31		

April 1999						
Man	Tir	Ons	Tor	Fre	Lør	Søn
					1	2
3	4	5	6	7	8	9
10	11	12	13	14	15	16
17	18	19	20	21	22	23
24	25	26	27	28	29	30

- 1) KUNSTMUSEUM
(museum for kunst, industri og design)
- 2) KULTURHISTORISK MUSEUM
(museum for arkeologi, folkemuseum/ friluftsmuseum, lokalhistorisk museum, museum for sjøfart, fiske og fangst, forsvarshistorie, teknisk historie, museum for fremmede folkeslag)
- 3) MUSEUM FOR NATURFAG
(zoologi, botanikk, geologi/mineralogi)

3)

- 1) Utdanning, skole eller kurs i Norge
- 2) Utdanning, skole eller kurs i utlandet
- 3) Arbeidsreise i Norge
- 4) Arbeidsreise i utlandet
- 5) Feriereise i Norge
- 6) Feriereise i utlandet
- 7) Fritidsbesøk på vanlig hverdag/kveld
- 8) Fritidsbesøk en helg/helligdag
- 9) Annet, spesifiser

2)

- | | | | |
|----|---|----|---|
| 4) | Jordbruk og skogbruk | 5) | Mottar AFP eller annen førtidspensjon |
| 0) | Fiske og fangst | 1) | Mottar vanlig alderspensjon |
| 1) | Håndverk, industri, bergverk, bygg og anlegg, utvinning av råolje og naturgass, kraft- og vannforsyning | 2) | Mottar etterlattepensjon |
| 2) | Handel, bank og forsikring | 3) | Mottar uførepensjon (grunn- eller hjelpepensjon ved uførhet regnes ikke som uførepensjon) |
| 3) | Privat tjenesteyting. f.eks. hotell, restaurant, frisør og rengjøring | 4) | Mottar overgangsstønad til enslige forsørgere |
| 4) | Luft, - sjø- eller landtransport, post, telekommunikasjon | 5) | Går på skole eller studerer, minst 10 timer mer per uke |
| 5) | Offentlig administrasjon i kommune, fylke eller stat | 6) | Arbeidsledig de tre siste 3 månedene |
| 6) | Undervisning, forskning, interesseorganisasjoner og ideologiske organisasjoner | 7) | Er inne til 1. gangs militær- eller sivilarbeidertjeneste |
| 7) | Offentlig tjenesteyting, f.eks. politi, forsvar, helsevesen og kirker | 8) | |
| 8) | Annen næring | 9) | |



Omnibusundersøkelsen mai/juni 2000

Produktnummer 1122

Instruks

INNHOLD

Orientering og veiledning for intervjuere

OMNIBUSRUNDE 2 - 2000.....	58
<i>Oppdragsgivere og tema i omnibus 2-2000:</i>	58
GENERELL INSTRUKS.....	59
UTVALG	59
INNSAMLINGSMETODE: TELEFONINTERVJU.....	59
INNSAMLINGSPERIODE.....	59
IO-LISTA.....	59
IO-BREV	59
FORBEREDELSESTID	59
INCITAMENTER.....	59
INTERVJUSKJEMAET OG DE ENKELTE SPØRSMÅL.....	60
FRAFALL OG AVGANG.....	60
INNLEDNINGSTEKSTEN	61
DE ENKELTE SPØRSMÅL.....	61
<i>Faste bakgrunnsspørsmål</i>	61
<i>Oppdragsspørsmål</i>	63

Vedlegg:

Kort

IO-brev omnibus

Foresattebrev omnibus

Intervjuerkontakt:	Kari Grøholt	22 86 46 65
IT-ansvarlig:	Hilde Degerdal	22 86 47 89
Utvalgstrekkning:	Thore Nafstad-Bakke	22 86 49 80
Planlegger:	Elisabeth Rønning	22 86 45 98

Generelt om omnibusundersøkelsene

Omnibus betyr "buss for alle", så her samler vi flere tema fra ulike oppdragsgivere i én undersøkelse. Omnibussen er et tilbud til oppdragsgivere som vil gjennomføre mindre undersøkelser innenfor rammene av et større, strukturert opplegg, uten å bekoste en egen undersøkelse. Omnibusene består av et sett med faste bakgrunnsspørsmål i tillegg til de spørsmålene som oppdragsgiverne betaler for. Oppdragsgivere er vanligvis ulike forskningsinstitusjoner og offentlige instanser. Det er vanskelig å si noe presist om formålet med undersøkelsen fordi den omfatter flere tema, men *resultatene skal gi informasjon som er nyttig for myndigheter og andre som skal planlegge og utforme nye tiltak*. I tillegg vil resultatene bli brukt i våre *egne publikasjoner, i forskning og undervisning*.

Omnibusrunde 2 - 2000

Omnibusrunde nummer to i år blir kort og dermed også litt spesiell. Hele omnibussen vil gå som telefonintervju på grunn av den korte intervjutiden. Det er heller ikke noe tilleggsutvalg med denne gangen.

Oppdragsgivere og tema i omnibus 2-2000:

- Statens tobakksskaderåd: Røykevaner
- Sosial- og helsedepartementet. Spørsmål om helseproblemer
- SSB, Seksjon for samferdsels- og reiselivsstatistikk: Reisevaner
- SSB, Seksjon for demografi og levekårsforskning: Holdning til innvandring
- Norsk Museumsutvikling: Museumsbesøk
- Universitetet i Bergen: Tenner og tannhelse

Her er litt mer om de ulike temaene, som kan brukes når dere skal få folk til å delta:

Statens tobakksskaderåd ønsker å finne ut hvordan røykevanene til den norske befolkning utvikler seg over tid. Ved å stille de samme spørsmålene hvert år fire ganger i året, kan de si noe om hvorvidt røykevanene til nordmenn forandrer seg eller holder seg stabile fra år til år.

Sosial- og helsedepartementet ønsker å få bedre data om levekår- og livssituasjonen for funksjonshemmede. Gjennom spørsmålene vi stiller i denne omnibusundersøkelsen får vi vite hvor mange personer som har større eller mindre varige helseproblemer eller funksjonshemninger, og i hvor stor grad disse helseproblemene og funksjonshemningene skaper problemer for dem i hverdagen.

Seksjon for samferdsel- og reiselivsstatistikk holder orden på hvordan reisemønsteret til nordmenn utvikler seg fra år til år. Vi kan gjennom denne statistikken si noe om hvor mye nordmenn overnatter borte fra hjemmet, hvor de reiser og hvor mye penger som går med til reising i den norske befolkning. Dette er viktige tall for alle i reiselivsbransjen.

Seksjon for demografi og levekårsforskning ønsker å kartlegge nordmenns holdninger til innvandring og innvandrere. Disse spørsmålene har blitt stilt i mange år nå, og man kan ved hjelp av dem danne seg et bilde av hvordan nordmenns holdninger forandrer seg eller er stabile på dette feltet.

Norsk museumsutvikling ønsker å kartlegge antall og type museumsbesøk i løpet av det siste året. Disse spørsmålene har vært stilt tidligere, og man kan nå få en oversikt over hvordan utviklingen i museumsbesøk har vært fra 1995 og fram til i dag.

Universitetet i Bergen, Odontologisk institutt ønsker ved hjelp av sine spørsmål om tenner og tannhelse å få bedre innsikt i hvordan det står til med tennene til den norske befolkning. Hva mener

personer selv er et tilstrekkelig tannsett? Og i hvor stor grad tror folk at de kan bevare tennene sine livet ut?

Flere av bakgrunnsspørsmålene kan også brukes for å motivere folk til å delta. Vi har flere spørsmål om arbeidslivet som kan være interessant for mange. Vi har også spørsmål om politiske preferanser og organisasjonsmedlemskap. Dere kan også henvise til og bruke selv brosjyren som vi alltid sender ut til IO sammen med informasjonsbrevet.

GENERELL INSTRUKS

Utvalg

Til omnibusundersøkelsen er det trukket et utvalg på **2000** personer i alderen 16 - 79 år per 31.12.99. Dermed har vi med noen IO som er fylt 80 år.

Innsamlingsmetode: telefonintervju

Datainnsamlingen skal i denne runden foregå ved hjelp av telefonintervju. Besøksintervju kan brukes hvis IO ikke har telefon eller hvis IO ønsker besøk. Intervjutiden er beregnet til 19 minutter i gjennomsnitt.

Innsamlingsperiode

Datainnsamlingen foregår i tiden **22. mai - 16 juni**. Gjennomførte intervju og registrerte frafall skal sendes over **daglig**.

IO-lista

IO-lista inneholder IO og eventuelle referansepersoner. Denne gangen får dere bare IO-lista elektronisk i Blaise, siden undersøkelsen hovedsakelig skal gå på telefon .

IO-brev

Sammen med IO-brevene er det denne gangen sendt ut et gult ark med svaralternativer til noen av spørsmålene. Hvis IO ikke har tatt vare på arket, er det viktig at dere leser opp svaralternativene.

Forberedelsestid

Det er avsatt 1 time til instrukslesing og prøveintervju. Godtgjørelsen påføres av kontoret.

Incitamenter

Vi trekker 5 gavekort på 1000 kr. blant de som blir med i undersøkelsen. Vinnere blir kontaktet.

INTERVJUSKJEMAET OG DE ENKELTE SPØRSMÅL

Frafall og avgang

I frafalls- og avgangsregistreringen er det viktig at dere kjenner forskjellen på frafall og avgang. Avgang skal bare brukes dersom IO er død eller har flyttet til utlandet for mer enn seks måneder. For alle andre grunner til at IO ikke deltar, skal dere velge kode 3 for frafall og deretter velge riktig frafallsårsak. I Omnibusundersøkelsene hører institusjonsbeboere med i utvalget. Hvis de av ulike årsaker ikke deltar, må dere finne en passende frafallsgrunn. Det er egne koder dersom IO skal overføres til en annen intervjuer.

Her er kodene som gjelder under frafall, avgang og overføringer:

Frafall (alternativ 3 i Innled):

- 11 - IO har ikke tid nå
- 12 - IO ønsker ikke å delta
- 13 - IO deltar ikke av prinsipp
- 14 - Andre nekte for IO

- 21 - Kortvarig sykdom
- 22 - Langvarig sykdom
- 23 - Sykdom / dødsfall i IOs familie, annen uforutsett hendelse
- 24 - Språkproblemer

- 31 - Midlertidig fravær pga. skolegang/arbeid
- 32 - Midlertidig fravær pga. ferie e.l.
- 33 - Finner ikke adressen/boligen
- 34 - Ikke telefon / for kostbart, for langt å reise
- 35 - IO ikke å treffe av andre årsaker (spesifiser)

- 41 - Andre frafallsgrunner

Avgang (alternativ 4 i Innled):

- 91 - IO død
- 92 - Bosatt i utlandet minst 6 mndr.

Overføring (alternativ 2 i Innled):

- 80 - IO flyttet til annet område
- 81 - Kjenner IO
- 82 - Intervjuer kapasitetsproblemer, sykdom e.l.
- 83 - Fjerne IO fra lista. NB! Kun etter avtale med kontoret.

For en del **overføringer** og **frafall** må dere besvare et ekstra spørsmål om hvordan du har forsøkt å spore opp IO. Hensikten med dette er at intervjuere som overtar IO skal få vite hva som er gjort, slik at arbeidet deres blir lettere. For de som går til frafall ønsker vi informasjon om hvorvidt det er fordi IO ikke ønsker å delta (nekt), fordi IO er forhindret fra å delta eller om det er andre grunner til at IO ikke deltar.

Det skal alltid gis informasjon i feltet **“SpsOppflg.”**. Informasjonen skal være slik at den kan hjelpe de som skal drive oppfølging. Bruk stikkord. Dersom IO er midlertidig fraværende, bør det gis opplysning om at IO kan kontaktes senere, og helst når, med tanke på evt. oppfølging etter intervjuperioden.

Overføring brukes hvis det er problematisk å gjennomføre intervjuet fordi du kjenner IO, hvis du blir syk eller hvis IO skal besøkes og har flyttet til et annet område. IO som skal besøkes og har flyttet til en adresse du kan nå med **inntil en times reise utenfor ditt område** (en vei), kan du selv intervjuer. IO som skal besøkes og har flyttet lengre unna, overfører du til kontoret. Husk å fylle ut

ny adresse, evt. telefonnr. og andre opplysninger som kan være nyttige for den intervjueren som skal overta IO. Før alltid opp så nøyaktig adresse som mulig. Dersom du bare får telefonnummer, får du adressen ved å henvende deg til 180.

Husk at IO som bor utenlands i forbindelse med arbeid eller skolegang ut over 6 måneder skal registreres som avgang med kode 92.

Innledningsteksten

Det er ikke lagt inn noen ferdig formulert innledningstekst, da vi mener dere kan stå fritt i forhold til hvordan dere gjør avtaler med IO. Som vanlig gjelder det at dere henviser til IO-brevet.

Det er viktig at IO har forståelse for hvordan intervjuet skal foregå. Ved oppstart av intervjuet, kan du gjerne bruke dette avsnittet:

«...Først vil jeg gjerne si noe om intervjumetoden vi bruker. Spørsmålene jeg skal stille, kommer fram på pc-en. Det er viktig at alle som er med i undersøkelsen får de samme spørsmålene stilt på samme måte. Vi må gjøre det slik for å få en god statistikk av de svarene vi får. Denne undersøkelsen inneholder spørsmål om flere ulike tema. Det er vanskelig å lage spørsmål som passer like godt for alle. Men jeg er takknemlig hvis du vil svare så godt du kan, selv om det skulle komme et spørsmål som du ikke synes passer så godt.»

De enkelte spørsmål

Vær restriktiv med å bruke kategoriene «vet ikke» og «nekter» hvis de ikke spesielt står i spørsmålsteksten. Prøve alltid å få IO til å gi et annet svar. Når IO likevel svarer «vet ikke» eller nekter å svare, pass da på at du bruker riktig tast - «F8» for «vet ikke» og «F9» for «nekting», eller spørsmålstegnknapp og utropstegnknapp i verktøylinja.

Faste bakgrunnsspørsmål

Siv

Merk at koden for **gift/registrert partner ikke** skal brukes for samboere som har samboerkontrakt.

Registrert partnerskap innebærer en offisiell “ekteskapsinngåelse” mellom personer av samme kjønn.

I kategorien "samboere" ønsker vi å fange opp personer som lever sammen i et parforhold og som selv oppfatter seg som "samboere". Vi er altså ute etter IOs subjektive oppfatning av seg selv og sitt parforhold.

For å falle inn under kategorien "samboere" må man i prinsippet **bo** sammen. I noen tilfeller kan man likevel akseptere at samboere for en kortere periode (inntil 3 mnd.) ikke bor sammen, for eksempel på grunn av jobb- eller studiesituasjon.

SivStat

Her skal du registrere IOs formelle sivile status.

Antpers

Her skal vi ha en oversikt over IOs kosthusholdning. I feltet for «antall personer» skal antall personer inkludert IO registreres. Med kosthusholdning mener vi personer som har felles matbudsjett.

Kosthusholdningen skal også omfatte losjerende og arbeidshjelp, hvis disse personene har felles matbudsjett med de andre i husholdningen. Skoleelever under 18 år skal alltid regnes til kosthusholdningen, selv om de er borte på skole/studiested.

Ugifte borteboende studenter 18 år og eldre:

Ugifte studenter som oppfyller kravene til borteboerstipend skal registreres som bosatt på studiestedet dersom utdanningen varer mer enn 6 måneder. Studenter skal regnes som fast bosatt i foreldrehjemmet dersom de bor hjemme minst 4 dager pr. uke.

Vernepliktige, fengslede og personer innlagte på sykehus:

Vernepliktige, fengslede og innlagte på sykehus regnes som del av den husholdningen de tilhørte før tjenesten/oppholdet begynte.

Slektskapskode for fosterbarn:

For registrering av fosterbarn brukes kode 15 (alternativt 14 hvis barnet er slektning av IO).

AndrBarn

Her skal bare barn som ikke er med i husholdningsoversikten registreres.

Arb2

Hvis arbeidstiden varierer fra uke til uke, regner du et gjennomsnitt for arbeidstiden per uke i de siste 4 ukene. IO som har et arbeid som de var borte fra i forrige uke, f.eks. pga. permisjon, ferie eller sykdom, skal oppgi den vanlige arbeidstiden når de er i arbeid.

Hvis man har lønn der overtid er inkludert, skal IO regne med faktisk arbeidstid. Overtid som tas ut i avspasering skal ikke tas med i antall arbeidstimer. Arbeid som tas med hjem skal tas med i antall arbeidstimer bare hvis man får betalt for arbeidet.

Halve timer skal rundes av oppover.

Arb3

Punkt 2 omfatter også stiftelser, foreninger og fond.

Arb4

Vi har ingen mulighet til å kontrollere kodingen, og det er svært viktig at du sammen med IO, kan plassere arbeidsstedet i riktig næringsgruppe. Er det tvil om plasseringen, skal du krysse av for "Annen næring" og gi en så god beskrivelse som mulig av næringens art. Hvis IO arbeider i flere ulike næringsgrener, kodes den næringen hvor IO for tiden arbeider mest.

Arb5

Hvis IO har mer enn ett yrke i bedriften, fører du opp hovedyrket.

Arb7

Med vanlig alderspensjon mener vi pensjon fra Folketrygden og tjenestepensjon. Etterlattepensjon og uførepensjon kan utbetales gjennom Folketrygden og evt. gjennom arbeidsforhold.

HovedSamSI

Hvis IO er medlem i ulike organisasjoner, f.eks. en for hovedyrke og en for bijobb, ta med organisasjonen IO tilhører i forbindelse med sitt hovedyrke

Oppdragsspørsmål

Reis1

Husk at det på disse spørsmålene bare er snakk om reiser i løpet av de tre nevnte månedene. Vis kort 1 for å hjelpe IO å huske. Reiser mellom hjemsted / arbeidssted (pendling) skal ikke regnes med som (yrkes-)reiser. Dette gjelder også reiser f.eks til Nordsjøen hvis dette er IOs arbeidssted. Personer som har "selve reisen" som arbeidssted, som f. eks langtransportsjåfører, skal heller ikke regnes med. Sykehusopphold, fengselsopphold og rutinemessige besøk til syke/invalidede familiemedlemmer/slektninger skal ikke tas med.

Reis2

Hvis IO ikke husker den nøyaktige datoen for når reisen startet, spør etter en omtrentlig dato. Vedlagte kalender kan brukes. Har IO hatt flere reiser i tre-månedersperioden, begynn med den første, så den andre osv.

Reis3

Andre privatreiser kan være reiser der hovedformålet f.eks. er deltakelse i arrangement som begravelse eller bryllup, eller å ordne private forretninger.

Reis5

Du skal for hver reise ha en kode for sted i Norge eller en kode for et sted i utlandet. Har IO overnattet flere steder på samme reise, skal du for hver reise kode det stedet som samsvarer med hovedformålet for reisen.

Er overnattingsstedet i Norge, koder du det **fylket** reisen gikk til. Har IO overnattet på reise i Norge, altså ikke noe bestemt sted som kan karakteriseres som hovedformål, velger du kode 22.

Har IO overnattet i utlandet, skriver du inn land i full tekst og koder landet. Har IO bare hatt overnattinger mellom Norge og utlandet, velger du kode 23. Har IO vært på reise i utlandet, altså ikke noe bestemt sted som hovedformål, velger du kode 24.

Reis6

Har IO benyttet flere ulike overnattingstyper på den samme reisen, velg den typen som samsvarer med hovedformålet med reisen. Vær oppmerksomme på det vannrette rullefeltet. Det er i alt 22 alternativ å velge blant.

Reis7

Her skal det bare tas med kostnader som gjelder for IO og ikke for eventuelle andre i reisefølget, selv om det var IO som betalte for dem. IO skal også ta med utgifter til forlystelse og vareinnkjøp. IO kan gjerne oppgi et omtrentlig beløp.

Hvis IO har vært på flere helt like turer i løpet av de 3 månedene Et eksempel på dette kan være regelmessige helgeturer på hytta. Hovedformål for reisen må være lik, antall overnattinger må være lik, reisemål, overnattingsmåte og kostnader ved reisen må være nøyaktig det samme for turene for at dette kan brukes. Hvis disse kriteriene er oppfylt fyller intervjueren bare inn antall helt like turer og startdato for de helt like turene. Resten fylles inn automatisk og intervjueren trenger bare å trykke enter gjennom de ulike spørsmålene som da er fylt inn automatisk.

NB: Hvis IO ombestemmer seg angående antall helt like reiser må dere trykke dere tilbake til reis8 (ny variabel!) og endre antall like reiser.

Innv1-Innv4

Her finnes både enig og uenig som et skjult alternativ, dvs. at det ikke skal leses opp for IO, men brukes dersom IO ikke kan gi noe annet svar.

Innvandrere er personer med to utenlandskfødte foreldre. (For adopterte fra utlandet er det de sosiale, ikke biologiske foreldrene som teller.)

Flyktninger og asylsøkere er grupper innenfor samlebetegnelsen innvandrere. Flyktninger er personer som er innvilget politisk asyl eller opphold på humanitært grunnlag. Dette kan skje enten ved at de er tilkjent flyktningstatus av FNs høykommissær for flyktninger og kommet inn under Norges flyktningkvote (som fastsettes hvert år), eller ved at de har kommet til landet som asylsøkere og er innvilget politisk asyl eller fått opphold på humanitært grunnlag.

Tann1 - På dette spørsmålet ønsker vi at IO skal telle tennene sine, og dere skal skrive inn riktig antall tenner hos IO både oppe og nede. Hvis det oppstår uklarheter om hva som er egne tenner, gjelder følgende instruks: med egne naturlige tenner menes alle egne tenner unntatt broledd og tenner på plate. Tenner "på stift", med krone regnes som egne tenner. Instruks også i Blaise.

OMNIBUS-SPØRSMÅL FRA SAMORDNET LEVEKÅRSUNDERSØKELSE 2000

KommNavn Pre.prog.

Tettbygd* Bor du i et tettbygd strøk?
JA
NEI

HVIS JA PÅ TETTBYGD

Tettsted Bor du i et tettsted eller en by med...
1. under 2000 personer
2. mellom 2000 og 20 000 personer
3. mellom 20 000 og 100 000
4. 100 000 personer eller fler

F-OmnBak1* Passer noen av disse beskrivelsene for deg?
VIS KORT 1 ! HVIS INGEN AV BESKRIVELSENE PASSER, TRYKK ENTER!
MOTTAR AFP ELLER ANNEN FØRTIDSPENSJON..... 1
MOTTAR VANLIG ALDERSPENSJON..... 2
MOTTAR ETTERLATTEPENSJON 3
MOTTAR UFØREPENSJON 4
MOTTAR OVERGANGSSTØNAD TIL ENSLIGE FORSØRGERE..... 5
GÅR PÅ SKOLE ELLER STUDERER MINST 10 TIMER PER UKE..... 6
ARBEIDSLEDIG DE SISTE TRE MÅNEDENE..... 7
ER INNE TIL 1.-GANGS MILITÆR- ELLER SIVILTJENESTE 8
UTFØRER HUSARBEID I 10 TIMER ELLER MER PR. UKE 9

ARBEIDSFORHOLD

F-OmnBak2 Utførte du inntektsgivende arbeid av minst 1 times
varighet i forrige uke? Som inntektsgivende arbeid regner vi
også arbeid som familiemedlem uten fast avtalt lønn på gårdsbruk,
i forretning og i familiebedrift ellers.
JA 1
NEI 2

HVIS NEI:

F-OmnBak3 Har du inntektsgivende arbeid som du var
midlertidig borte fra eller hadde fri fra i forrige uke?
JA 1
NEI 2

HVIS NEI PÅ F-OmnBak3, GÅ TIL HEL1.

OmnBak4 VIS KORT 2. Hvilken av disse
næringene tilhører denne virksomheten? HVIS DERE IKKE FINNER
NOE SOM PASSER BLANT SVARALTERNATIVENE NEDENFOR, MARKER MED 9
FOR ANNEN NÆRING OG SKRIV INN HVILKET I NESTE SPØRSMÅL
Jordbruk, skogbruk (0)
Fiske, fangst (1)
Håndverk, industri, bergverk, bygg og anlegg, utvinning av råolje og
naturgass, kraft- og vannforsyning (2)
Handel, bank, forsikring (3)
Privat tjenesteyting, f eks hotell, restaurant, frisør, rengjøring (4)
Luft-, sjø- og landtransport, post, telekommunikasjon (5)
Offentlig administrasjon i kommune, fylke eller stat (6)
Undervisning, forskning, interesseorg. og ideologiske org..... (7)
Offentlig tjenesteyting, politi, forsvar, helsevesen, kirker (8)
ANNEN NÆRING (9)

Hvis (9)...

OmnBak5	HVILKEN ANNEN NÆRING ER DETTE?	
F-OmnBak6	Er bedriften du arbeider i...	
	ET PERSONLIG EID FIRMA?.....	1
	ET AKSJESELSKAP, ORGANISASJON ELLER LIGNENDE?.....	2
	KOMMUNAL VIRKSOMHET?.....	3
	FYLKESKOMMUNAL VIRKSOMHET?.....	4
	ELLER STATLIG VIRKSOMHET?.....	5
F-OmnBak7	HVIS PERSONLIG EID	
	Arbeider du i ditt hovedyrke som...	
	ANSATT?.....	1
	SELVSTENDIG?.....	2
	ELLER SOM FAMILIEMEDLEM UTEN FAST AVTALT LØNN?.....	3
F-OmnBak8	Hva er ditt hovedyrke i denne virksomheten?	
	Alfanumerisk yrkeskode	
F-OmnBak9*	Hvor mange timer pr. uke arbeider du vanligvis i alt i ditt hovedyrke?	
	Regn også med betalte overtidstimer og ekstraarbeid hjemme i forbindelse med dette arbeidet. EVT. HALVE TIMER RUNDES OPPOVER ! (F.EKS. 37,5 TIMER REGISTRERES SOM 38!)	
OmnBak10*	Har du også et bi-yrke?	
	JA	
	NEI	
	<i>Hvis ja</i>	
OmnBak11	Hvor mange timer pr. uke arbeider du vanligvis i alt i ditt bi-yrke?	
	Regn også med betalte overtidstimer og ekstraarbeid hjemme i forbindelse med dette arbeidet. EVT. HALVE TIMER RUNDES OPPOVER !	
F-OmnBak12*	Arbeider andre mennesker under din ledelse eller er din stilling på annen måte en overordnet stilling?	
	JA	1
	NEI	2

HELSEPROBLEMER

Til IO 16-66 år

- HEL1* Har du på grunn av varige helseproblemer eller funksjonshemming..... vansker med å delta i fritidsaktiviteter, og vil du i så fall si store vansker eller noen vansker?
1. Ja, store vansker
 2. Ja, noen vansker
 3. Nei, ingen vansker
- HEL2* Har du på grunn av varige helseproblemer eller funksjonshemming....vansker med å gå i trapper en etasje, opp og ned, og vil du i så fall si store vansker eller noen vansker?
1. Ja, store vansker
 2. Ja, noen vansker
 3. Nei, ingen vansker
- HEL3* Har du på grunn av varige helseproblemer eller funksjonshemming..... vansker med å klare vask og rengjøring av boligen, og vil du i så fall si store vansker eller noen vansker?
1. Ja, store vansker
 2. Ja, noen vansker
 3. Nei, ingen vansker

HEL4 Mottar du grunn- og/eller hjelpestønad fra Folketrygden?
 1. Ja
 2. Nei

FAGFORENINGSMEDLEMSKAP

F-OmnBak13 GÅR BARE TIL ANSATTE.

F-OmnBak13* Er du medlem av noen fagforening eller
arbeidstakerorganisasjon?
 JA 1
 NEI 2

GÅR BARE TIL (SELVSTENDIG) NÆRINGSDRIVENDE

OmnBak14 Er du medlem av organisasjon for arbeidsgivere eller annen
 yrkessammenslutning?
 JA..... 1
 NEI..... 2

OmnBak15 Er du medlem av noe politisk parti? Regn også med partipolitisk
 ungdomslag eller kvinneorganisasjon.

STEMMEGIVNING

ValgMorg Vi skal nå stille noen spørsmål om
 stemmegivning. Hvis det var stortingsvalg i morgen, hvilket
 parti ville du da stemme på? HVIS DU IKKE FINNER PARTIET
 BLANT SVARALTERNATIVENE NEDENFOR, MARKER MED 18 FOR ANNET
 PARTI OG SKRIV INN HVILKET I NESTE SPØRSMÅL
 RØD VALGALLIANSE/AKP (1)
 SOSIALISTISK VENSTREPARTI (2)
 DET NORSKE ARBEIDERPARTI (3)
 VENSTRE (4)
 KRISTELIG FOLKEPARTI (5)
 SENTERPARTIET (6)
 HØYRE (7)
 FREMSKRITTSPARTIET (8)
 ANDRE PARTIER (18)
 VILLE IKKE STEMME (19)
 IKKE STEMMERETT (20)

ValgMorgsp HVILKET ANNET PARTI?

Stortinga Stemte du ved stortingsvalget i 1997?

Stortingb Hva var årsaken til at du ikke stemte ved stortingsvalget i 1997?
 HADDE IKKE STEMMERETT 1
 HADDE IKKE ANLEDNING 2
 ANDRE GRUNNER 3

Storting Hvilket parti eller liste stemte du på da?
 HVIS DU IKKE FINNER PARTIET/LISTA BLANT SVARALTERNATIVENE
 NEDENFOR, MARKER MED 18 FOR ANNET PARTI OG SKRIV INN HVILKET I
 NESTE SPØRSMÅL.
 RØD VALGALLIANSE/AKP (1)
 SOSIALISTISK VENSTREPARTI (2)
 DET NORSKE ARBEIDERPARTI (3)
 VENSTRE (4)
 KRISTELIG FOLKEPARTI (5)
 SENTERPARTIET (6)
 HØYRE (7)
 FREMSKRITTSPARTIET (8)
 ANDRE PARTIER (18)

Stortingsp	HVILKET ANNET PARTI?	
KomFylka	Stemte du ved kommune- og fylkestingsvalget i 1999?	
KomFylkb	Hva var årsaken til at du ikke stemte ved kommune- og fylkestingsvalget i 1999?	
	HADDE IKKE STEMMERETT	1
	HADDE IKKE ANLEDNING	2
	ANDRE GRUNNER	3
KomFylk	Hvilket parti eller liste stemte du på da?	
	HVIS DU IKKE FINNER PARTIET/LISTA BLANT SVARALTERNATIVENE NEDENFOR, MARKER MED 18 FOR ANNET PARTI OG SKRIV INN HVILKET I NESTE SPØRSMÅL.	
	RØD VALGALLIANSE/AKP	(1)
	SOSIALISTISK VENSTREPARTI	(2)
	DET NORSKE ARBEIDERPARTI	(3)
	VENSTRE	(4)
	KRISTELIG FOLKEPARTI	(5)
	SENTERPARTIET	(6)
	HØYRE	(7)
	FREMSKRITTSPARTIET	(8)
	ANDRE PARTIER	(18)
KomFylksp	HVILKET ANNET PARTI?	

FAMILIE OG HUSHOLDNING

	Så over til spørsmål om familie og husholdning.	
F-Siv*	Er du gift eller samboende?	
	GIFT/REGISTRERT PARTNER	1
	SAMBOENDE	2
	NEI.....	3

Hvis nei på F-OmnBak23

F-SivStat*	Hva er din sivilstatus?	
	UGIFT	1
	ENKE (MANN)	2
	SKILT	3
	SEPARERT	4
	TIDLIGERE REGISTRERT PARTNER	5

Vi vil gjerne ha en oversikt over de personer som tilhører husholdningen. Til husholdningen regner vi alle personer som er fast bosatt i boligen, og som har felles kostbudsjett. Personer som er fast bosatt i boligen, men som er borte fra hjemmet, f.eks. på grunn av arbeid skal regnes med.

TRYKK ENTER

Antpers* Hvor mange personer inkludert deg selv er det i husholdningen din? REGN MED IO SELV.

FOR HVER PERSON

F-Kjonn For hvert av de andre husholdningsmedlemmene vil jeg at du skal nevne personen(e)s kjønn, fødselsår og familieforhold til deg. Vi begynner med den eldste. Oppgi kjønn for NAVN:

MANN	(1)
KVINNE	(2)

F-FodtDato Hvilket år er HUN/HAN født?

F-Slekt Hvilket familieforhold har HUN/HAN til deg?
 IOs ektefelle..... (2)
 IOs samboer (3)
 IOs sønn/datter..... (4)
 IOs stebarn (5)
 IOs søsken (6)
 IOs (sviger)foreldre, steforeldre (7)
 IOs svigersønn/-datter (8)
 IOs besteforeldre (9)
 IOs barnebarn (10)
 Annen slektning av IO (11)
 Losjerende/hybelboer hos IO (12)
 Arbeidshjelp hos IO (13)
 Annen ikke-slektning..... (14)

BoksKlar Vi har nå fått opplyst at husholdningen består av
 «N» antall personer. Er dette samtlige? LES OM NØDVENDIG OPP
 NAVNENE
 JA 1
 NEI 2

Par Er noen av husstandsmedlemmene par? (utenom IO selv)

OmnBak16 Omtrent hvor mange timer bruker du vanligvis til
 husarbeid i uka? Som husarbeid regner vi matlaging,
 rengjøring, vask og stell av tøy mv., men ikke pass av barn,
 syke o.l.
 UNDER 5 TIMER 1
 5- 9 TIMER 2
 10-19 TIMER 3
 20-29 TIMER 4
 30-39 TIMER 5
 40 TIMER OG OVER 6

AndreBarn* Har du barn som ikke tilhører husholdningen?
 HER REGISTRERES BARE BARN SOM IKKE ER MED I
 HUSHOLDNINGSOVERSIKTEN

AndreBarnd Vi vil da gjerne vite hvor mange, og om det er døtre
 eller sønner. Hvor mange døtre har du som ikke tilhører
 husholdningen?

Andrebarns .. og hvor mange sønner som ikke tilhører husholdningen?

VEDFYRING

Til alle:

Ved1 Har du vedovn eller peis i boligen din?
 Ja
 Nei

Hvis ja

Ved2* Hvor stort vedforbruk hadde boligen sist vinter? Du kan oppgi svaret i
 sekker, i favner eller i størrelse på vedstabel.

Sekker; antall liter:
 -Ant40
 -Ant60
 -Ant80
 -Antusp

Favner; antall...

Vedstabel; lengde i m/cm, høyde i m/cm...

Ved3 Da du fyrte sist vinter, fyrte du mest i åpen peis, i lukket peis/peisovn, i vedovn eller på annen måte?
1 I åpen peis
2 I lukket peis/peisovn
3 I vedovn
4 På annen måte: spesifiser

Spm. Ved4 går til de som svarer lukket peis/peisovn eller vedovn på Ved3

Ved4 Fyrer du vanligvis med trekk-ventilen fullt åpen, delvis åpen eller lukket?
1 Fullt åpen
2 Delvis åpen
3 Lukket

Ved5 (VIS KORT 11) Hva brenner du i ovnen/peisen? IO KAN OPPGI FLERE TYPER
BRENSSEL HER
Ved av bjørk
Ved av furu
Ved av gran
Blandingsved/annen ved
Planker/materialer
Aviser (utenom opptenning)
Drikkekartong, annen papp eller kartong
Annet: spesifiser

Spm. Ved6 går til de som svarer lukket peis/peisovn eller vedovn på Ved3

Ved6 (VIS KORT 12) Hvor gammel er den ovnen som brukes mest til vedfyring?
Eldre ovn fra før krigen (1940)
Ovn fra perioden 1940-1989
Ovn fra perioden 1990-1997
Nyere ovn fra 1998 eller senere

Ved7 Hva er hovedformålet med vedfyringen for deg og boligen din? Du kan oppgi flere formål.
Tilleggsoppvarming på spesielt kalde dager
Hovedoppvarming av boligen
Kos og hygge

Hvis man svarer 7a og/eller 7b kommer følgende tilleggsspørsmål

Ved8 Hvor kaldt må det være ute før du fyrer med ved?

HOLDNINGER

Her kommer noen utsagn som vi gjerne vil at du skal ta stilling til. Er du helt enig, delvis enig, delvis uenig eller helt uenig i disse utsagnene

- Holdn1a Det er viktigere å bygge ut offentlige tjenester enn å sette ned skatten
- Holdn1b I Norge bør man vektlegge mer privatisering og en mindre offentlig sektor
- Holdn1c Voldsforbrytelser bør straffes langt hardere enn de blir nå
- Holdn1d Den statlige innflytelsen over privat næringsdrift bør reduseres
- Holdn1e Homofile og lesbiske bør ha samme rett som heterofile til stillinger i den norske kirke
- Holdn1f Religiøse minoriteter og humanetikere bør få fritak fra det nye faget for kristendomsfaget, religion og livssyn (KRL) i grunnskolen
- Holdn1g Vi bør bygge ut gasskraftverk i Norge basert på dagens teknologi
- Holdn1h Videre utbygging av veier, bruer og tunneller i distriktsnorge bør dempes
- Holdn1i Vi bør satse på et samfunn der kristne verdier spiller en større rolle
- Holdn1j Vi bør regulere omfanget av innvandring etter behov i arbeidsmarkedet
- Holdn1k Utkantstrøkene bør fortsatt være overrepresentert ved mandatfordelingen til Stortinget

(VIS KORT 13) Jeg vil nå be deg om å oppgi hvilke av utsagnene på kortet du personlig mener er de to viktigste.

- Holdn2a Hvilket mener du er det viktigste?
- Holdn2b Hvilket mener du er det nest viktigste?

RØYKEVANER

TIL PERSONER I ALDEREN 16-79 ÅR:

- Tob1. Så skifter vi tema. Hender det at du røyker?
- | | |
|-----------|---|
| Ja | 1 |
| Nei | 2 |

HVIS JA:

- Tob2. Røyker du daglig eller av og til?
- | | |
|-----------------|---|
| Daglig | 1 |
| Av og til | 2 |

REISER

Reis1* Til slutt ønsker vi å stille noen spørsmål om eventuelle reiser du har vært på. Hvor mange reiser med minst en overnatting hadde du i perioden fra 1. MAI til 31. JULI i år? Ta med både ferie- og fritidsreiser, yrkes- og forretningsreiser.

Ta med reiser som startet i denne perioden.

FOR HVER REISE:

Reis2 (VIS KORT 14) Omtrent hvilken dato startet du den første..andre.. reisen. Se på kalenderen.

Reis3* Var hovedformålet med denne reisen en ferietur, var det en annen form for privat reise, eller var det en yrkes- eller forretningsreise?

Ferietur	1
Annen privat reise	2
Yrkes- eller forretningsreise	3

Reis4 Hvor mange overnattinger hadde du på denne reisen?

Reis5* Hvor gikk reisen hen?

I Norge	1
I utlandet	2

Reis5a Hvilket fylke gikk reisen til?

Østfold.....	1
Akershus.....	2
Oslo	3
Hedmark	4
Oppland	5
Buskerud	6
Vestfold	7
Telemark	8
Aust-agder	9
Vest-agder	10
Rogaland	11
Hordaland	12
Sogn og fjordane.....	14
Møre og romsdal	15
Sør-trøndelag	16
Nord-trøndelag	17
Nordland	18
Troms	19
Finnmark	20
Svalbard	21
På reise i Norge.....	22

Reis5b Hvilket land gikk reisen til?

Hvis svaret allerede er riktig utfylt - trykk <Enter>.

Reis5c Hvilket land gikk reisen til?

Skriv utenlandskoden. Legg merke til rullefelt for å få resten av svaralternativene.

Reis6 Hvordan overnattet du?

Hvis flere overnattingssteder, velg det som samsvarer med hovedformålet med reisen. NB: legg merke til rullefelt for å få se resten av svaralternativene

Reis7* Hva var de totale utgifter for denne reisen når det gjelder deg selv?
Ta med både de utgiftene du selv dekket og det andre eventuelt betalte for
deg. Både reisekostnader, overnatting, mat og andre kostnader i forbindelse med
reisen skal tas med.

Reis8 Har IO vært på flere helt like turer? oppgi i så fall antall i tillegg
til denne.

INNTEKT

Hvis ja på OmnBak10 (om bi-yrke) skal EgenInn besvares

EgenInn* Hvor stor var din egen brutto inntekt i 1999? (Inntekt fra bi-yrke
regnes med!)
Med brutto inntekt menes inntekt før fradrag og skatt er trukket fra.
Rund av til nærmeste 1000 kr.
HAR IO PROBLEMER MED Å SVARE, BE OM SVAR I NÆRMESTE 10 000 KR.
HVIS INGEN INNTEKT, MARKER MED 0.

HusInn Helt til slutt vil vi be deg anslå husholdningens samlede brutto
inntekt i 1999?
Rund av til nærmeste 1000 kr.
HAR IO PROBLEMER MED Å SVARE, BE OM SVAR I NÆRMESTE 10 000 KR.
HVIS INGEN INNTEKT, MARKER MED 0.

Oslo, november 2000
Saksbehandler: Øyvin Kleven
Telefon: 800 83 028

OBM

Statistisk sentralbyrås omnibusundersøkelse - november / desember 2000

En intervjuer fra Statistisk sentralbyrå vil kontakte deg i løpet av de nærmeste ukene og be om et intervju. Bakgrunnen er at du er en av 2000 personer som er trukket ut til å delta i Statistisk sentralbyrås omnibusundersøkelse. Dette er en intervjuundersøkelse som er satt sammen av mange forskjellige tema på vegne av flere oppdragsgivere. Formålet med undersøkelsen er å utarbeide statistikk som beskriver ulike sider ved det norske samfunnet. Resultatene skal brukes i informasjonsarbeid, forskning og samfunnsplanlegging. De viktigste temaene denne gangen er ferie- og reisevaner, røykevaner, helse og arbeidsforhold.

Det er frivillig å delta i undersøkelsen, men vi håper at flest mulig vil være med slik at resultatene blir riktigst mulig. Trekkingen er gjort slik at personene i utvalget skal gi et bilde av den voksne befolkningen i Norge. **Vi kan ikke erstatte deg med en annen.**

Datatilsynet har godkjent undersøkelsen og personopplysninger vil bli behandlet etter lovbestemte regler. **Intervjuerne og alle andre som arbeider i Statistisk sentralbyrå har taushetsplikt.** For å få best mulig utbytte av informasjonen som samles inn, vil vi hente enkelte opplysninger fra Statistisk sentralbyrås register over utdanning. Vi vil aldri offentliggjøre eller videreformidle opplysninger om hva den enkelte har svart. De som ringer, kan fortelle deg hvordan du får bekreftet at vedkommende arbeider for Statistisk sentralbyrå. Intervjuerne viser alltid legitimasjonskort ved besøk. Alle personopplysninger blir fjernet innen ett år. Videre kan man når som helst trekke seg fra undersøkelsen.

Alle som deltar vil være med i trekningen av 5 gavekort på **kr 1000**. Alle vinnere vil bli kontaktet. Dersom du har noen spørsmål, kan du gjerne ringe gratis på telefon 800 83 028. Du finner også flere opplysninger om undersøkelsen i vedlagte brosjyre.

Med vennlig hilsen

Svein Longva
adm. direktør

Asle Rolland
seksjonssjef

Statistisk sentralbyrå si omnibusundersøking - november / desember 2000

Ein intervjuar frå Statistisk sentralbyrå vil kontakte deg i løpet av dei næraste vekene og be om eit intervju. Bakgrunnen er at du er ein av 2000 personar som er trekte ut til å vere med i Statistisk sentralbyrå si omnibusundersøking. Dette er ei intervjuundersøking som er sett saman av mange ulike tema på vegner av fleire oppdragsgivarar. Føremålet med undersøkinga er å lage statistikk som skildrar ulike sider ved det norske samfunnet. Resultata skal nyttast i informasjonsarbeid, forskning og samfunnsplanlegging. Dei viktigaste emna denne gongen er ferie- og reisevanar, røykevanar, helse og arbeidsforhold.

Du står fritt om du vil vere med i undersøkinga, men vi vonar at flest mogleg blir med slik at resultata blir så rette som råd er. Trekkinga er gjort slik at personane i utvalet skal gi eit bilete av dei vaksne i Noreg. **Vi kan ikkje erstatte deg med ein annan person.**

Datatilsynet har godkjent undersøkinga og personopplysningar vil bli handsama etter lovbundne reglar. **Intervjuarane og alle andre som arbeider i Statistisk sentralbyrå har teieplikt.** For å få best mogleg utbytte av informasjonen som blir samla inn, vil vi hente enkelte opplysningar frå Statistisk sentralbyrå sitt register over utdanning. Vi vil aldri offentleggjere eller vidareformidle opplysningar om kva den enkelte har svart. Den som ringjer kan fortelje deg korleis du får stadfesta at vedkomande arbeider for Statistisk sentralbyrå. Intervjuarane viser alltid legitimasjonskort ved besøk. Alle personopplysningar blir fjerna innan eitt år. Vidare kan ein når som helst trekkje seg frå undersøkinga.

Alle som er med vil vere med i trekkinga av 5 gåvekort på **kr 1000**. Alle vinnarane blir kontakta. Dersom du har spørsmål, kan du gjerne ringje gratis på telefon 800 83 028. Du finn også fleire opplysningar om undersøkinga i vedlagde brosjyre.

Med venleg helsing

Svein Longva
adm. direktør

Asle Rolland
seksjonssjef

Statistisk sentralbyrå omnibusundersøkelse - november / desember 2000

Statistisk sentralbyrå gjennomfører noen ganger i året intervjuundersøkelser som er satt sammen av mange forskjellige tema på vegne av flere oppdragsgivere. Dette kalles omnibusundersøkelser. Formålet med undersøkelsene er å utarbeide statistikk som beskriver ulike sider ved det norske samfunnet. Resultatene skal brukes i informasjonsarbeid, forskning og samfunnsplanlegging. De viktigste temaene denne gangen er ferie- og reisevaner, røykevaner, helse og arbeidsforhold.

Til undersøkelsen er det trukket et utvalg fra hele landet på 2000 personer i alderen 16-79 år. Det er frivillig å delta i undersøkelsen, men vi håper flest mulig vil være med slik at resultatene blir riktigst mulig. **Til informasjon har en datter eller sønn under 18 år i din husholdning kommet med i utvalget denne gangen. Hun/han får eget brev om undersøkelsen.** I løpet av de nærmeste ukene vil en av våre intervjuere ta kontakt for å be om et intervju.

Datatilsynet har godkjent undersøkelsen og personopplysninger vil bli behandlet etter lovbestemte regler. **Intervjuerne og alle andre som arbeider i Statistisk sentralbyrå har taushetsplikt.** For å få best mulig utbytte av informasjonen som samles inn, vil vi hente enkelte opplysninger fra Statistisk sentralbyrås register over utdanning. Det vil ikke bli offentliggjort eller videreformidlet opplysninger om enkeltpersoner. De som ringer kan fortelle hvordan dere skal gå fram dersom dere ønsker å få bekreftet at vedkommende arbeider for Statistisk sentralbyrå. Intervjuerne har alltid med seg legitimasjonskort ved besøk. Alle personopplysninger blir fjernet innen ett år. Videre kan man når som helst trekke seg fra undersøkelsen.

Alle som deltar vil være med i trekningen av 5 gavekort på **kr 1000**. Alle vinnere vil bli kontaktet. Dersom dere har noen spørsmål, kan dere gjerne ringe gratis på telefon 800 83 028. Dere finner også flere opplysninger om undersøkelsen i vedlagte brosjyre.

Med vennlig hilsen

Svein Longva
adm. direktør

Asle Rolland
seksjonssjef

Statistisk sentralbyrå si omnibusundersøking - november / desember 2000

Statistisk sentralbyrå gjennomfører nokre gonger i året intervjuundersøkingar som er sette saman av mange ulike tema på vegner av fleire oppdragsgivarar. Dette blir kalla omnibusundersøkingar. Føremålet med undersøkingane er å lage statistikk som skildrar ulike sider ved det norske samfunnet. Resultata skal nyttast i informasjonsarbeid, forskning og samfunnsplanlegging. Dei viktigaste emna denne gongen er ferie- og reisevanar, røykevanar, helse og arbeidsforhold.

Til undersøkinga er det trekt eit utval frå heile landet på 2000 personar i alderen 16-79 år. Ein står fritt til å delta i undersøkinga, men vi håper flest mogleg vil vere med slik at resultata blir rettast mogleg. **Til informasjon har ei dotter eller ein son under 18 år i ditt hushald komen med i utvalet denne gongen. Ho/han får eige brev om undersøkinga.** I løpet av dei komande vekene vil ein av intervjuarane våre ta kontakt for å be om eit intervju.

Datatilsynet har godkjent undersøkinga og personopplysningar vil bli handsama etter lovbundne reglar. **Intervjuarane og alle andre som arbeider i Statistisk sentralbyrå har teieplikt.** For å få best mogleg utbytte av informasjonen som blir samla inn, vil vi hente enkelte opplysningar frå Statistisk sentralbyrå sitt register over utdanning. Det vil ikkje bli offentleggjort eller vidareformidla opplysningar om enkeltpersonar. Dei som ringjer kan fortelje korleis de skal gå fram om de ønskjer å få stadfesta at vedkomande arbeider for Statistisk sentralbyrå. Intervjuarane vil alltid syne legitimasjonskort når dei kjem. Alle personopplysningar blir fjerna innan eit år. Vidare kan ein når som helst trekkje seg frå undersøkinga.

Alle som er med vil vere med i trekkinga av 5 gåvekort på **kr 1000**. Alle vinnarane blir kontakta. Dersom de har nokon spørsmål, kan de gjerne ringje gratis på telefon 800 83 028. De finn også fleire opplysningar om undersøkinga i vedlagde brosjyre.

Med venleg helsing

Svein Longva
adm. direktør

Asle Rolland
seksjonssjef

Undersøkelse om reisevaner og ferieturer

En intervjuer fra Statistisk sentralbyrå vil kontakte deg i løpet av de nærmeste ukene for å be om et intervju. Bakgrunnen er at du er en av 2500 personer som er trukket ut til å delta i en undersøkelse om reisevaner og ferieturer. Nærings- og handelsdepartementet og seksjon for samferdsels- og reiselivsstatistikk i Statistisk sentralbyrå er oppdragsgivere for undersøkelsen. Formålet med undersøkelsen er å lage statistikk over nordmenns reisevaner både når det gjelder korte turer og lengre ferier. Resultatene fra undersøkelsen skal brukes i samfunnsplanlegging, informasjonsarbeid og forskning.

Det er frivillig å delta i undersøkelsen, men vi håper at flest mulig vil være med slik at resultatene blir riktigst mulig. Trekkingen er gjort slik at personene i utvalget skal gi et bilde av den voksne befolkningen i Norge. **Vi kan ikke erstatte deg med en annen. Intervjuet vil bli gjennomført over telefon.**

Datatilsynet har godkjent undersøkelsen og personopplysninger vil bli behandlet etter lovbestemte regler. **Intervjuerne og alle andre som arbeider i Statistisk sentralbyrå har taushetsplikt.** For å få gjøre intervjuet kortere og for å få best mulig utbytte av svarene vi får, vil vi hente enkelte opplysninger fra Statistisk sentralbyrås utdanningsregister. Vi vil aldri offentliggjøre eller videreformidle opplysninger om hva den enkelte har svart. Intervjuerne viser alltid legitimasjonskort ved besøk. De som ringer, kan fortelle deg hvordan du får bekreftet at vedkommende arbeider for Statistisk sentralbyrå. Alle personopplysninger blir fjernet innen ett år. Videre kan man når som helst trekke seg fra undersøkelsen.

Dersom du ønsker mer informasjon, kan du ringe gratis på telefon 800 83 028.

Med vennlig hilsen

Svein Longva
adm. direktør

Asle Rolland
seksjonssjef

Oslo, november 2000
Saksbehandlar: Øyvin Kleven
Telefon: 800 83 028

TON

Undersøking om reisevanar og ferieturar

Ein intervjuar frå Statistisk sentralbyrå vil kontakte deg i løpet av dei næraste vekene for å be om eit intervju. Bakgrunnen er at du er ein av 2500 personar som er trekte ut til å vere med i ei undersøking om reisevaner og ferieturar. Nærings- og handelsdepartementet og seksjon for samferdsels- og reiselivsstatistikk i Statistisk sentralbyrå er oppdragsgivarar for undersøkinga. Føremålet med undersøkinga er å lage statistikk over reisevaner til folk i Noreg både når det gjeld korte turar og lengre feriar. Resultata frå undersøkinga skal brukast i samfunnsplanlegging, informasjonsarbeid og forskning.

Du står fritt om du vil vere med i undersøkinga, men vi vonar at flest mogleg blir med slik at resultata blir så rette som råd er. Trekkinga er gjort slik at personane i utvalet skal gi eit bilete av dei vaksne i Noreg. **Vi kan ikkje erstatte deg med ein annan person. Intervjuet vil bli gjennomført over telefon.**

Datatilsynet har godkjent undersøkinga og personopplysningar vil bli handsama etter lovbundne reglar. **Intervjuarane og alle andre som arbeider i Statistisk sentralbyrå har teieplikt.** For å gjere intervjuet kortare og for å få best mogleg utbytte av svara vi får, vil vi hente enkelte opplysningar frå Statistisk sentralbyrå sitt register over utdanning. Vi vil aldri offentleggjere eller vidareformidle opplysningar om kva den enkelte har svart. Intervjuarane viser alltid legitimasjonskort ved besøk. Ho eller han som ringjer kan fortelje deg korleis du får stadfesta at vedkomande arbeider for Statistisk sentralbyrå. Alle personopplysningar blir fjerna innan eitt år. Vidare kan ein når som helst trekkje seg frå undersøkinga.

Dersom du ønskjer meir informasjon, kan du ringje gratis på telefon 800 83 028.

Med venleg helsing

Svein Longva
adm. direktør

Asle Rolland
seksjonssjef

Oslo, november 2000
Saksbehandler: Øyvind Kleven
Telefon: 800 83 028

TBMF

Undersøkelse og reisevaner og ferieturer

Statistisk sentralbyrå gjennomfører nå en undersøkelse om reisevaner og ferieturer. Oppdragsgivere er Nærings- og handelsdepartementet og seksjon for samferdsels- og reiselivsstatistikk i Statistisk sentralbyrå. Formålet med undersøkelsen er å lage statistikk over nordmenns reisevaner både når det gjelder korte turer og lengre ferier. Resultatene fra undersøkelsen skal brukes i samfunnsplanlegging, informasjonsarbeid og forskning.

Til undersøkelsen er det trukket et utvalg fra hele landet på 2500 personer i alderen 16-79 år. Det er frivillig å delta i undersøkelsen, men vi håper flest mulig vil være med slik at resultatene blir riktigest mulig. **En datter eller sønn under 18 år i din husholdning er kommet med i utvalget denne gangen. Hun/han får eget brev om undersøkelsen. Dersom din datter/sønn aksepterer å delta, er vi i tillegg avhengig av samtykke fra foresatte.** I løpet av de nærmeste ukene vil en av våre intervjuere ta kontakt for å be om et telefonintervju.

Datatilsynet har godkjent undersøkelsen og personopplysninger vil bli behandlet etter lovbestemte regler. **Intervjuerne og alle andre som arbeider i Statistisk sentralbyrå har taushetsplikt.** For å gjøre intervjuet kortere og for å få best mulig utbytte av svarene vi får, vil vi hente enkelte opplysninger fra Statistisk sentralbyrås utdanningsregister. Vi vil aldri offentliggjøre eller videreformidle opplysninger om hva den enkelte har svart. Intervjuerne viser alltid legitimasjonskort ved besøk. De som ringer kan fortelle deg hvordan dere får bekreftet at vedkommende arbeider for Statistisk sentralbyrå. Alle personopplysninger blir fjernet innen ett år. Videre kan man når som helst trekke seg fra undersøkelsen.

Dersom dere ønsker mer informasjon, kan dere ringe gratis på telefon 800 83 028.

Med vennlig hilsen

Svein Longva
adm. direktør

Asle Rolland
seksjonssjef

Undersøking om reisevanar og ferieturar

Statistisk sentralbyrå gjennomfører no ei undersøking om reisevanar og ferieturar. Oppdragsgivarar er Nærings- og handelsdepartementet og seksjon for samferdsels- og reiselivsstatistikk i Statistisk sentralbyrå. Føremålet med undersøkinga er å lage statistikk over reisevaner til folk i Noreg både når det gjeld korte turer og lengre feriar. Resultata skal nyttast i samfunnsplanlegging, informasjonsarbeid og forskning.

Til undersøkinga er det trekt eit utval frå heile landet på 2500 personar i alderen 16-79 år. Ein står fritt til å delta i undersøkinga, men vi håper flest mogleg vil vere med slik at resultata blir så rette som råd er. **Ei dotter eller ein son under 18 år i ditt hushald er komen med i utvalet denne gongen. Ho/han får eige brev om undersøkinga. Dersom dottera di/sonen din aksepterer å delta, er vi i tillegg avhengige av samtykke frå føresette.** I løpet av dei komande vekene vil ein av intervjuarane våre ta kontakt for å be om eit telefonintervju.

Datatilsynet har godkjent undersøkinga og personopplysningar vil bli handsama etter lovbundne reglar. **Intervjuarane og alle andre som arbeider i Statistisk sentralbyrå har teieplikt.** For å gjere intervjuet kortare og for å få best mogleg utbytte av svara vi får, vil vi hente enkelte opplysningar frå Statistisk sentralbyrå sitt register over utdanning. Vi vil aldri offentleggjere eller vidareformidle opplysningar om kva den enkelte har svart. Intervjuarane viser alltid legitimasjonskort ved besøk. Dei som ringjer kan fortelje korleis de skal gå fram for å få stadfesta at vedkomande arbeider for Statistisk sentralbyrå. Alle personopplysningar blir fjerna innan eitt år. Vidare kan ein når som helst trekkje seg frå undersøkinga.

Dersom de ønskjer meir informasjon, kan du ringje gratis på telefon 800 83 028.

Med venleg helsing

Svein Longva
adm. direktør

Asle Rolland
seksjonssjef

OMNIBUS NR 4 2000

ADMINISTRATIV DEL

Innled

Start intervjuet	1
Overføring til annen intervjuer	2
Frafall	3
Avgang	4

FrafGr

Oppgi grunnen til frafallet:	
Ikke tid	11
IO ønsker ikke å delta	12
Deltar ikke av prinsipp	13
Andre nekter for IO	14
Kortvarig sykdom	21
Langvarig sykdom/ svekkelse	22
Sykdom/ dødsfall i IOs familie, annen uforutsett hendelse	23
Språkproblemer	24
Midlertidig fraværende pga skolegang/ arbeid	31
Midlertidig fraværende pga ferie el	32
Finner ikke adressen/ boligen	33
Ikke telefon - for kostbart/ langt å reise	34
IO ikke å treffe av andre årsaker	35
Andre frafallsgrunner	41

AvgGr

Oppgi grunnen til avgangen:	
Død	91
Bosatt i utlandet minst 6 mndr	92

OvfGr

Hvorfor overføring	
IO flyttet til annet område	80
Kjenner IO	81
Intervjuer kapasitetsproblemer, sykdom el	82
Fjerne IO fra lista NB! kun etter avtale med kontoret	83

INTERVJUDEL

KommNavn

Da IO ble trukket ut bodde han/hun i _____. Hvis han bor der fortsatt - Trykk <Enter>. Hvis ikke skriv nytt kommunenavn.

BOSTED

Tettbygd

Bor du i et tettbygd strøk? Med tettbygd mener vi at det bor minst 200 personer der, og at avstanden mellom husene stort sett er under 50 meter.

HVIS JA

Tettsted

Bor du i et tettsted eller en by med	
under 2 000 personer	1
mellom 2 000 og 20 000 personer	2
mellom 20 000 og 100 000 personer	3
100 000 personer eller flere	4

HUSHOLDNING

Siv (*)

Er du gift eller samboende?

Ja, gift/registrert partner 1
Ja, samboende 2
Nei..... 3

SivStat (*)

Hva er din sivilstatus?

Ugift 1
Gift/registrert partner..... 2
Enke/enkemann/gjenlevende partner..... 3
Separert/separert partner 4
Skilt/skilt partner 5

AntPers (*)

Vi vil gjerne ha en oversikt over de personer som tilhører husholdningen. Til husholdningen regner vi alle personer som er fast bosatt i boligen, og som har felles matbudsjett. Personer som er fast bosatt i boligen, men som er borte fra hjemmet, f.eks. på grunn av arbeid eller skolegang skal regnes med.

Hvor mange personer er det husholdningen din? Regn også med IO selv.

FOR HVER PERSON

For det andre husholdningsmedlemmet vil vi at du skal nevne personens kjønn, fødselsår og familieforhold til deg.

Er dette en mann eller en kvinne?

Mann 1
Kvinne 2

Hvilket år er HUN/HAN født?

Hvilket familieforhold har HUN/HAN til deg?

Ektefelle 2
Samboer 3
Sønn/datter 4
Stesønn/datter 5
Søsken/halvsøsken 6
Stesøsken..... 7
Foreldre..... 8
Steforeldre..... 9
Svigerforeldre 10
Svigersønn/-datter 11
Besteforeldre 12
Barnebarn 13
Annen slektning av IO 14
Annen ikke-slektning 15

BoksKlar

Er husholdningsboksen ferdig utfylt nå?

Ja
Nei

AntBarn (*)

Har du barn som ikke tilhører husholdningen?

Her registreres bare barn som ikke er med i husholdningsoversikten

AntBarnd

Vi vil da gjerne vite hvor mange, og om det er døtre eller sønner. Hvor mange døtre har du som ikke tilhører husholdningen?

AntBarns

.. og hvor mange sønner som ikke tilhører husholdningen?

RØYKEVANER

TIL ALLE

Tob1

Så kommer det noen spørsmål om røyking. Hender det at du røyker?

JA 1
NEI 2

HVIS JA

Tob2

Røyker du daglig eller av og til?

Daglig 1
Av og til 2

TOB3-TOB7a: TIL AV OG TIL RØYKERE

Tob3

Røyker du sigaretter? Regn med både fabrikklagede og hjemmerullede

JA 1
NEI 2

HVIS JA: 4 - 4c

Tob4

Hvor mange sigaretter røyker du anslagsvis per uke? BÅDE FABRIKKLAGDE OG HJEMMERULLEDE

Tob4a

Hvor mange av disse sigarettene er fabrikklagede?

Tob4b

TRYKK EVENTUELT BARE ENTER HVIS FELTET ER UTFYLT Hvor mange av disse sigarettene er hjemmerullede?

Tob4c

Hvor ofte røyker du sigaretter? Er det flere dager i uken, omtrent en dag i uken eller sjeldnere?

Flere dager i uken 1
En dag i uken 2
Sjeldnere 3

Tob5a

Røyker du av og til sigarer eller sigarillos?

Ja, av og til (1)
NEI, ALDRI (2)

Tob5b

Røyker du av og til pipe?

Ja, av og til (1)
NEI, ALDRI (2)

Tob5c

Har økning av prisen på tobaksprodukter stor betydning, noe betydning eller ingen betydning for hvor mye du røyker?

Stor betydning 1
Noe betydning 2
Ingen betydning 3

Tob6

Har du noen gang røykt daglig?

JA 1
NEI 2

HVIS JA

Tob7a

I hvilket år sluttet du å røyke daglig? HVIS IO HAR SLUTTET FLERE GANGER, REGISTRER SISTE GANG

TOB7aa: TIL IKKE-RØYKERE

Tob7aa

Har du noen gang røykt daglig?

JA 1
NEI..... 2

HVIS JA: TOB7ba - 7c

Tob7ba

I hvilket år sluttet du å røyke daglig? HVIS IO HAR SLUTTET FLERE GANGER, REGISTRER SISTE GANG

Tob7b

Hvor mange ganger forsøkte du å slutte å røyke daglig før du lyktes? REGISTRER ANTALL MISLYKKEDE SLUTTEFORSØK!

Tob7c

Da du sluttet siste gang .. brukte du røykeplaster?

Da du sluttet siste gang .. brukte du nikotintygggegummi?

Da du sluttet siste gang .. gikk du på røykeavvenningskurs?

Da du sluttet siste gang .. søkte du hjelp hos helsepersonell?

Da du sluttet siste gang .. søkte du hjelp hos familie?

Da du sluttet siste gang .. søkte du hjelp hos venner?

TIL DAGLIGRØYKERE OG TIDLIGERE DAGLIGRØYKERE

Tob8

Hvor gammel var du da du begynte å røyke daglig? HVIS FLERE GANGER, REGISTRER FØRSTE GANG

TIL DAGLIGRØYKERE

Tob9

Røyker du sigaretter daglig? Regn med både fabrikklagede og hjemmerullede

JA 1
NEI 2

HVIS JA - SVAR PÅ Tob10 - Tob11

Tob10

Hvor mange sigaretter røyker du gjennomsnittlig pr. dag? BÅDE FABRIKKLAGEDE OG HJEMMERULLEDE.

Tob11a

Hvor mange av disse sigarettene er fabrikklagde?

Tob11b

TRYKK EVENTUELT BARE ENTER HVIS FELTET ER UTFYLT Hvor mange av disse sigarettene er hjemmerullede?

Royk1a

Vil du si at du har redusert røykingen sammenliknet med for ett år siden?

JA..... 1
NEI..... 2
RØYKTE IKKE FOR ET ÅR SIDEN..... 3

Royk2

I den tiden du har røykt, har noen i helsevesenet (lege, helsesøster, tannlege, jordmor) noen gang snakket med deg om dine røykevaner?

JA
NEI

Royk3

I den tiden du har røykt, har du noen gang fått veiledning fra noen i helsevesenet (lege, helsesøster, tannlege, jordmor) for hvordan du kan slutte å røyke eller kutte ned?

JA
NEI

Tob18b

Har økning av prisen på tobakksprodukter stor betydning, noe betydning eller ingen betydning for hvor mye du røyker?

Stor Betydning 1
 Noe Betydning 2
 Ingen Betydning 3

Tob11c

Hvor mange av sigarettene du røykte de siste 24 timene var kjøpt ... i Norge?

Hvor mange av sigarettene du røykte de siste 24 timene var kjøpt...i Sverige?

Hvor mange av sigarettene du røykte de siste 24 timene var kjøpt... i Danmark?

Hvor mange av sigarettene du røykte de siste 24 timene var kjøpt i utlandet ellers?

Tob12a

Røyker du sigarer eller sigarillos daglig, av og til eller aldri?

Ja, daglig(1)
 Ja, av og til(2)
 Nei, aldri(3)

Tob12b

Røyker du pipe daglig, av og til eller aldri?

Ja, daglig(1)
 Ja, av og til(2)
 Nei, aldri(3)

Tob13

Har du noen gang angret på at du begynte å røyke?

Tob14

Vurderer du seriøst å slutte å røyke de neste 6 månedene?

HVIS JA

Tob15

Planlegger du å slutte å røyke i løpet av de neste 30 dagene?

Tob16a

Har du noen gang prøvd å slutte å røyke daglig?

HVIS JA PÅ TOB16A STILLES TOB16B-TOB17C

Tob16b

Prøvde du noen gang i løpet av de siste 12 månedene å slutte å røyke daglig?

Tob17a

Omtrent hvor lang var den lengste perioden du holdt opp å røyke daglig i løpet av de siste 12 månedene? OPPGI I ANTALL UKER! HVIS IKKE SÅ LENGE SOM EI UKE, SKRIV 0 HER, OG OPPGI ANTALL DAGER I NESTE SPØRSMÅL

Tob17b

ANTALL DAGER I DEN LENGSTE PERIODEN IO HOLDT OPP Å RØYKE

Tob17c

Da du forsøkte å slutte siste gang .. brukte du røykeplaster?

Da du forsøkte å slutte siste gang .. brukte du nikotintyggegummi?

Da du forsøkte å slutte siste gang .. gikk du på røykeavvenningskurs?

Da du forsøkte å slutte siste gang .. søkte du hjelp hos helsepersonell?

Da du forsøkte å slutte siste gang .. søkte du hjelp hos familie?

Da du forsøkte å slutte siste gang .. søkte du hjelp hos venner?

TIL ALLE

Tob19

Bruker du snus eller skråtobakk daglig, av og til eller aldri?

Daglig 1
 Av og til 2
 Aldri 3

Tob20

Kan du prøve å forutsi dine røykevaner omkring 5 år fra nå? Hvilket av følgende svar passer best?

Kommer helt sikkert til å røyke daglig 1
 Kommer antakelig til å røyke daglig 2
 Kommer antakelig ikke til å røyke daglig 3
 Kommer helt sikkert ikke til å røyke daglig 4

Tob21

Føler du ubehag ved opphold i røykfylte rom, eller føler du ikke slikt ubehag?

Føler ubehag 1
Føler ikke ubehag 2

Tob22

I Norge, som i de fleste andre land, er det en særavgift til staten på tobakksprodukter. Mener du at det vil være riktig eller galt å øke tobakksavgiften hvis den øremerkes til forebyggende helsearbeid?

Riktig
Galt

Tob25

Sammenlignet med å puste i forurenset byluft, mener du at å puste i et røykfylt rom er mer skadelig, like skadelig eller mindre skadelig for helsen?

Mer skadelig 1
Like skadelig 2
Mindre skadelig 3

Tob26

Tror du det er noen forskjell i helserisiko for de som røyker rulletobakk i forhold til de som røyker ferdigsigaretter? Hva tror du i så fall utgjør størst helserisiko?

FERDIGRULLEDE STØRST HELSERISIKO 1
RULLETOBAKK STØRST HELSERISIKO 2
INGEN FORSKJELL 3

Tob28a

Det har vist seg at ungdom får kjøpt tobakk selv om de er under aldersgrensen på 18 år. Ville du stille deg svært positiv, nokså positiv, nokså negativ eller svært negativ til en ordning der man bøtela forhandlerne som brøt reglene?

Svært positiv
Nokså positiv
Nokså negativ
Svært negativ

Tob28b

Ville du stille deg svært positiv, nokså positiv, nokså negativ eller svært negativ til en ordning der forhandlerne måtte ha bevilling for å selge tobakksvarer, på lik linje med salg av øl?

Svært positiv
Nokså positiv
Nokså negativ
Svært negativ

Tob29a

Er du helt enig, ganske enig, ganske uenig eller helt uenig i følgende utsagn om røyking innendørs i ditt eget hjem? Vanligvis er det tillatt å røyke overalt hjemme hos meg

Helt enig (1)
Delvis enig (2)
Delvis uenig (3)
Helt uenig (4)

Tob29b

Vanligvis er det lov å røyke hjemme hos meg, men ikke når det er spedbarn til stede Er du helt enig, ganske enig, ganske uenig eller helt uenig?

Helt enig (1)
Delvis enig (2)
Delvis uenig (3)
Helt uenig (4)

Tob29c

Uavhengig av barnets alder, får ingen lov til å røyke hjemme hos meg når det er barn til stede. Er du helt enig, ganske enig, ganske uenig eller helt uenig?

Helt enig (1)
Delvis enig (2)
Delvis uenig (3)
Helt uenig (4)

Tob29d

Ingen får lov til å røyke hos meg Er du helt enig, ganske enig, ganske uenig eller helt uenig?

Helt enig (1)
Delvis enig (2)
Delvis uenig (3)
Helt uenig (4)

Tob31

I 1996 ble det opprettet en gratis opplysningstelefon om røyking og røykeslutt, Røyketelefonen. Har du hørt om denne?

HVIS JA

Tob31b

Har du hørt om Røyketelefonen ... fra avisen?

Har du hørt om Røyketelefonen ... på kino?

Har du hørt om Røyketelefonen ... på TV?

Har du hørt om Røyketelefonen ... på radio?
Har du hørt om Røyketelefonen ... på venteværelse?
Har du hørt om Røyketelefonen ... på apotek?
Har du hørt om Røyketelefonen ... på jobben?
Har du hørt om Røyketelefonen ... fra venner?
Har du hørt om Røyketelefonen ... på Internett?
Har du hørt om Røyketelefonen ... gjennom andre kilder?

Tob31c

Har du ringt Røyketelefonen selv, eller kjenner du noen som har gjort det?
Ja, har ringt selv 1
Ja, kjenner noen 2
JA, BÅDE RINGT SELV OG KJENNER NOEN 3
NEI 4

Tob32a (*)

Hvor ofte går du ut og spiser på kafé eller restaurant?

GJELDER I UTGANGSPUNKTET ALLE MÅLTIDER, MEN MÅLTIDENE BØR VÆRE AV EN VISS STØRRELSE, SOM LUNSJ OG MIDDAG. MÅLTIDER PÅ ARBEIDSPLASSEN I KANTINE EL.L. REGNES IKKE MED.

HVER DAG
3-6 GANGER I UKEN
1-2 GANGER I UKEN
2-3 GANGER I MÅNE DEN
CA. 1 GANG I MÅNE DEN
3-11 GANGER I ÅRET
SJELDNERE
ALDRI

Tob32b (*)

Hvis du får valget mellom en røykfri sone eller en sone der det er tillatt å røyke i restauranten - hvor ville du velge å spise din middag?

I røykfri sone
I røykesonen
SPILLER INGEN ROLLE

Tob32c (*)

Hvordan mener du at røykere og ikke-røykere blir tatt hensyn til på kafeer, restauranter og hoteller? Mener du at reglene i dag fører til at ikke-røykere blir tatt mest hensyn til, at røykere blir tatt mest hensyn til, eller at det blir tatt like mye hensyn til både røykere og Ikke-røykere
Ikke-røykere blir tatt mest hensyn til
Røykere blir tatt mest hensyn til
Det blir tatt like mye hensyn til både røykere og ikke-røykere
VET IKKE

TIL DAGLIGRØYKERE, AV-OG-TIL-RØYKERE OG TIDLIGERE DAGLIGRØYKERE (SVART JA PÅ TOB7AA)

Tob33

VIS KORT 1. Sammenlignet med den typiske røykeren på din egen alder, hvor stor sannsynlighet tror du det er for at du vil bli syk og dø på grunn av din egen røyking?

Her kan du svare på en skala fra 1 til 7 der 1 er "mye mindre sannsynlighet", 4 er "samme sannsynlighet" og 7 er "mye større sannsynlighet".

Mye mindre
Mindre
Litt mindre
Samme
Litt større
Større
Mye større

INSTRUKS PÅ SKJERM: Hvis respondenten spør, be først om at de ser for seg en typisk røyker selv. Hvis de ikke greier det kan respondenten gis denne informasjonen: En gjennomsnittlig dagligrøykende mann røyker ca 14 sigaretter om dagen, en dagligrøykende kvinne ca 11 sigaretter. (Tallet omfatter både hjemmerullet og fabrikkframstilt).

Tob34

VIS KORT 1. Sammenlignet med den typiske røykeren på din egen alder, hvor stor sannsynlighet tror du det er for at du vil lykkes med å slutte å røyke hvis du gjør et forsøk? Her kan du svare på en skala fra 1 til 7 der 1 er "mye mindre sannsynlighet", 4 er "samme sannsynlighet" og 7 er "mye større sannsynlighet".

Mye mindre
Mindre
Litt mindre
Samme
Litt større
Større
Mye større

UTVALGET DELES I TO - HALVPARTEN FÅR TOB35A, HALVPARTEN FÅR TOB35B

Tob35a

VIS KORT PÅ EGET ARK HVIS IO ØNSKER DET - HVIS IKKE, LES OPP FRA SKJER.M NB: BARE HALVPARTEN AV RESPONDENTENE FÅR FØLGENDE INFORMASJON LEST OP.

"Britiske undersøkelser gjennomført blant menn har anslått at av gjennomsnittlig 1000 unge menn som begynner å røyke i tenårene og som fortsetter å røyke regelmessig ut over 35-årsalderen, så vil
- ca. 1 bli tatt livet av
- ca. 6 dø i trafikken
- ca. 500 dø av røyking innen 70-årsalderen"

Tob35b

Tenk på norske 20-åringere som røyker regelmessig og som fortsetter å røyke etter at de er 35 år gamle. Av 1000 personer i denne gruppen, hvor mange tror du i gjennomsnitt:
- vil bli tatt livet av
- vil dø/bli drept i trafikken
- vil dø av røyking før de er 70 år?

Du skal nå si noe om sannsynligheten for å oppleve ulike forhold. Du skal oppgi sannsynligheten i prosent fra 0 til 100. Hvis du tror noe er veldig sannsynlig oppgir du en høy prosent, hvis du tror noe er lite sannsynlig oppgir du en lav prosent.

TIL DAGLIGRØYKERE, AV-OG-TIL-RØYKERE OG TIDLIGERE DAGLIGRØYKERE

Tob36

Hvor stor sannsynlighet tror du det er for at du vil bli syk og dø på grunn av din egen røyking?
Skala 0-100%

TIL ALLE

Tob37

Hvor stor sannsynlighet tror du det er for at den typiske røykeren på din alder vil bli syk og dø på grunn av sin egen røyking?
Skala 0-100%

TIL DAGLIGRØYKERE OG AV-OG-TIL-RØYKERE

Tob38

Hvor stor sannsynlighet tror du det er for at du vil bli syk og dø på grunn av din egen røyking hvis du slutter å røyke i løpet av et par år?
Skala 0-100%

Tob39

Hvor stor sannsynlighet tror du det er for at du vil bli syk og dø på grunn av din egen røyking hvis du fortsetter å røyke resten av livet?
Skala 0-100%

Tob40

Hvis du nå gjorde et forsøk på å slutte å røyke, hvor stor sannsynlighet tror du det er for at du ville lykkes med det?
Skala 0-100%

TIL ALLE

Tob41

Hvis den typiske røykeren på din egen alder nå gjorde et forsøk på å slutte å røyke, hvor stor sannsynlighet tror du det er for at han eller hun ville lykkes med det?
Skala 0-100%

TIL DAGLIGRØYKERE OG AV-OG-TIL-RØYKERE

Tob42

Er du bekymret for faren for å bli syk og dø av din egen røyking hvis du fortsetter å røyke livet ut? Svar på en skala fra 1 til 7 der 1 er "ikke bekymret i det hele tatt" og 7 er "sterkt bekymret"

Tob43

Er du bekymret for faren for å bli syk og dø av din egen røyking hvis du slutter å røyke i løpet av et par år? Svar på en skala fra 1 til 7 der 1 er "ikke bekymret i det hele tatt" og 7 er "sterkt bekymret"

TIL TIDLIGERE DAGLIGRØYKERE

Tob44

Er du bekymret for faren for å bli syk og dø av din egen røyking? Svar på en skala fra 1 til 7 der 1 er "ikke bekymret i det hele tatt" og 7 er "sterkt bekymret"

TIL DAGLIGRØYKERE OG AV-OG-TIL-RØYKERE

Tob45a

Hvor sannsynlig er det for at du vil forsøke å slutte å røyke i løpet av det neste halve året? Svar på en skala fra 1 til 7 der 1 er svært usannsynlig og 7 er svært sannsynlig.

Tob45b

Hvor sterkt ønsker du å forsøke å slutte å røyke i løpet av det neste halve året? Svar på en skala fra 1 til 7 der 1 er "ikke noe ønske" og 7 er "svært sterkt ønske".

ARBEIDSFORHOLD

Vi går så over til noen spørsmål om arbeid.

Arb1

Hadde du inntektsgivende arbeid i minst 1 time i forrige uke? Regn også med arbeid som familiemedlem uten fast avtalt lønn på gårdsbruk, i forretning og i familiebedrift ellers.

HVIS NEI

Arb1b

Har du inntektsgivende arbeid som du var borte fra i forrige uke?

Arb2 (*)

Hvor mange timer arbeider du vanligvis i inntektsgivende arbeid? Regn med overtidstimer, men ikke timer som skal avspaseres.

Vi ønsker å vite samlet arbeidstid for hovedarbeid og eventuelt biyrke.

Arb3 (*)

De følgende spørsmålene gjelder ditt hovedyrke. Er den virksomheten du arbeider i...

et personlig eid firma	1
et aksjeselskap, organisasjon eller lignende.....	2
kommunal virksomhet	3
fylkeskommunal virksomhet	4
statlig virksomhet	5

Arb4 (*)

VIS KORT 2. Hvilken av disse næringene tilhører denne virksomheten?

Hvis dere ikke finner noe som passer blant svaralternativene nedenfor, marker med 9 for annen næring og skriv inn hvilket i neste spørsmål.

Jordbruk, skogbruk	0
Fiske, fangst	1
Håndverk, industri, bergverk, bygg og anlegg	2
Handel, bank, forsikring	3
Privat tjenesteyting, f eks hotell, restaurant, Frisør, rengjøring.	4
Luft-, sjø- og landtransport, post, telegraf, telefon	5
Offentlig administrasjon i kommune, fylke eller stat	6
Undervisning, forskning	7
Offentlig tjenesteyting, politi, forsvar, helsevesen, kirker	8
ANNEN NÆRING	9

Arb4Sp

Hvilken annen næring er dette?

Arb5 (*)

Hva er ditt hovedyrke i denne virksomheten?

Arb5b

Har du en ledende stilling?

Arb6

Arbeider du i ditt hovedyrke som...

selvstendig	1
ansatt	2
eller som familiemedlem uten fast avtalt lønn.....	3

Tob23 (*)

Hvor mange timer daglig tilbringer du i rom eller andre steder hvor noen røyker på arbeidsplassen din?

MER ENN 5 TIMER.....	1
1-5 TIMER.....	2
UNDER EN HALV TIME HVER DAG.....	3
NESTEN ALDRI.....	4

Arb7 (*)

VIS KORT 3. Passer noen av disse beskrivelsene for deg?

Hvis ingen av beskrivelsene passer, trykk <Enter>

Mottar AFP eller annen førtidspensjon.....	1
Mottar vanlig alderspensjon	2
Mottar etterlattepensjon	3
Mottar uførepensjon	4
Mottar overgangsstønad til enslige forsørgere.....	5

Går på skole eller studerer minst 10 timer pr. uke	6
Arbeidsledig de tre siste månedene	7
Er inne til 1.-gangs militær- eller siviltjeneste	8

Arb8

Omtrent hvor mange timer bruker du vanligvis til husarbeid per uke? Som husarbeid regner vi aktiviteter som matlaging, rengjøring, vask og stell av tøy, men ikke pass av barn eller syke. Tid til innkjøp av matvarer regnes ikke med.

Under 5 timer	1
5- 9 timer	2
10-19 timer	3
20-29 timer	4
30-39 timer	5
40 timer og over	6

SPØRSMÅL OM HELSEPROBLEMER

Til IO 16-66 år

Helse1

Har du på grunn av varige helseproblemer eller funksjonshemming vansker med å delta i fritidsaktiviteter? Vil du i så fall si svært vanskelig eller noe vanskelig?

Ja, svært vanskelig
 Ja, noe vanskelig
 Nei

Helse2

Kan du gå i trapper, opp eller ned en etasje, uten besvær?

Ja
 Nei

Helse3

Kan du uten hjelp av andre klare vask og rengjøring av boligen?

Ja
 Nei

Helse4

Mottar du grunn- og/eller hjelpestønad fra Folketrygden?

Ja
 Nei

FERIEREISER
(MED MINST 4 OVERNATTINGER SISTE 12 MÅNEDER)

Fer1a

VIS KORT 4. Nå ønsker vi å stille noen spørsmål om eventuelle ferieturer du har vært på. Var du i løpet av de siste 12 måneder, dvs. i perioden fra 1. november i fjor til 31. oktober i år på noen ferietur der du reiste bort og overnattet minst fire netter?

JA 1
NEI 2

HVIS JA

Fer1b

Hvor mange slike turer var du på i denne perioden?

FOR HVER REISE STILLES SPØRSMÅLENE FER2A-FER2G

Fer2a

Omtrent hvilken dato startet du den den første/den neste reisen? VIS KORT 10 SKRIV DDMM

Fer2b

Hvor mange dager varte denne ferieturen?

Fer2c

Hva slags transportmidler brukte du på turen? HVIS FLERE TRANSPORTMIDDEL SPØR OM DET VIKTIGSTE.

BUSS 1
JERNBANE 2
BÅT, FERGE 3
FLY 4
PERSONBIL 5
MOTORSYKKEL, MOPED, SCOOTER 6
FRITIDSBÅT 7
SYKKEL 8
GIKK TIL FOTS, ELLER PÅ SKI 9
ANNET 10

Fer2d

Reiste du i hovedsak alene, sammen med ektefelle/samboer, sammen med barn, med andre slektninger eller sammen med venner? I HOVEDSAK BETYR MER ENN HALVPARTEN AV REISEN HVIS FERIEUREN ER BESØK HJEMME HOS NOEN, SKAL DISSE IKKE REGNES MED I REISEFØLGET. HVIS MAN REISER TIL ET FERIESTED OG ER SAMMEN MED NOEN SOM HAR REIST TIL ELLER FRA STEDET PÅ EGEN HÅND, SKAL DISSE LIKEVEL REGNES MED I REISEFØLGET.

Alene 1
Med ektefelle/samboer 2
Sammen med barn 3
Med andre slektninger 4
Sammen med venner 5

Fer2e1

Var ferien en pakketur fra et reiseselskap?

HVIS NEI - SVAR PÅ FER2e2 og FER2e3

Fer2e2

Ble noe av reisen bestilt gjennom reisebyrå?

Fer2e3

Ble noe av reisen bestilt direkte ved overnattingssted eller transportselskap

FOR HVERT OVERNATTINGSSTED:

Fer2f1

Hvor overnattet du på turen? Hvis du overnattet flere steder nevnt første sted, andre sted osv.

Overnattet du flere steder (*) MARKER FØRST OM DET ER I NORGE ELLER UTLANDET. HVIS IKKE FLERE

OVERNATTINGSTEDER - TRYKK ENTER

I NORGE (1)
I UTLANDET (2)

Fer2f2a

OVERNATTINGSTED I NORGE SKRIV STEDET - TRYKK ENTER OG VELG KODE FINNER DU IKKE STEDET - FORSØK MED KOMMUNE!

Fer2f2b

Hvilket land overnattet du i?

Fer2f2c

SKRIV UTENLANDSKODEN: Ctrl+End FOR Å FÅ RESTEN AV SVARALTERNATIVENE. Ctrl+Home FOR Å BLA TILBAKE

PÅ REISE MELLOM NORGE OG UTLANDET (23)
PÅ REISE I FLERE LAND (24)
SVERIGE (31)
DANMARK (32)
FINLAND (33)
ISLAND (34)
STORBRIANNIA (41)
IRLAND (42)
TYSKLAND (43)
FRANKRIKE (44)
NEDERLAND (45)
BELGIA (46)
LUXEMBOURG (47)
ØSTERRIKE (48)
SVEITS (49)
ITALIA (51)
SPANIA/KANARIØYENE (52)
PORTUGAL (53)

HELLAS	(54)
TYRKIA	(55)
SØR-EUROPA FORØVRIG	(56)
POLEN	(57)
TSJEKKIA	(58)
SLOVAKIA	(59)
UNGARN	(61)
RUSSLAND	(62)
ØST-EUROPA FORØVRIG	(63)
NORD-AFRIKA	(71)
AFRIKA ELLERS	(72)
USA	(73)
CANADA	(74)
MELLOM- OG SØR-AMERIKA	(75)
JAPAN	(76)
ASIA ELLERS	(77)
AUSTRALIA	(78)
NEW ZEALAND	(79)

Fer2f3 (*)

Hvor mange netter overnattet du der?

Fer2f4

Hvordan overnattet du der?

HOTELL/HOTELLHYTTE	(1)
LEILIGHETSHOTELL/ANDELSHYTTE	(2)
PENSJONAT, GJESTGIVERI, KRO, TURISTHEIM, FJELLSTUE, MOTELL, MOTELLH	(3)
VANDRERHJEM, UNGDOMSHERBERGE	(4)
CAMPINGPlass: CAMPINGHYTTE	(5)
CAMPINGPlass: CAMPINGBIL/-VOGN	(6)
CAMPINGPlass: TELT	(7)
UTENFOR CAMPINGPL: CAMPINGBIL/-VOGN	(8)
UTENFOR CAMPINGPlass: TELT	(9)
FRITIDSBÅT	(10)
OFFENTLIG BÅT/FERGE	(11)
BUSS, TOG, FLY	(12)
PRIVATBIL	(13)
HJEMME HOS SLEKTNINGER	(14)
HJEMME HOS VENNER	(15)
EGEN HYTTE/FRITIDSBOLIG	(16)
LEID HYTTE/FRITIDSBOLIG	(17)
I SLEKTNINGERS HYTTE/FRITIDSBOLIG	(18)
I VENNERS HYTTE/FRITIDSBOLIG	(19)
LEID ROM	(20)
ANDRE MÅTER BETALT FOR	(21)
ANDRE MÅTER IKKE BETALT FOR	(22)

Fer2g (*)

Hva var de totale utgifter for denne reisen når det gjelder deg selv? Ta med både de utgiftene du selv dekket og det andre eventuelt betalte for deg. Både reisekostnader, overnatting, mat og andre kostnader i forbindelse med reisen skal tas med.

HVIS PAKKETUR PÅ FER2Ea

Fer2g2

Hvor mye av disse utgiftene gikk med til å dekke selve pakketuren hos reiseselskapet?

FOR PERSONER SOM SVARTE NEI PÅ FER1

Fer3a

Når foretok du siste ferietur hvor du overnattet minst fire netter? SKRIV MMYI HVIS IO ALDRI HAR VÆRT PÅ FERIE TUR, TRYKK ENTER HER OG MARKER FOR DETTE I NESTE SPØRSMÅL!

Fer3b

IO HAR ALDRI VÆRT PÅ FERIE TUR

Ja 1

REISER SISTE 3 MÅNEDER

Reis1 (*)

Så ønsker vi å stille noen spørsmål om eventuelle reiser du har vært på med minst en overnatting i perioden fra 1.august til 31. oktober i år. Ta med både ferie- og fritidsreiser og yrkes- og forretningsreiser. TA MED REISER SOM STARTET I DENNE PERIODEN, MEN PASS PÅ Å IKKE TA MED REISER I DENNE PERIODEN SOM ALLEREDE ER NEVNT UNDER FERIEREISER.

FOR HVER REISE

Reis2

Omtrent hvilken dato startet du den første..andre.. reisen. VIS KORT 5. SKRIV DDMM

Reis3 (*)

Var hovedformålet med denne reisen en ferietur, var det en annen form for privat reise, eller var det en yrkes- eller forretningsreise?

FERIETUR	1
ANNEN PRIVAT REISE	2
YRKES- ELLER FORRETNINGSREISE	3

Reis4

Hvor mange overnattinger hadde du på denne reisen?

Reis5 (*)

Hvor gikk reisen hen?

I NORGE	1
I UTLANDET	2

Hvilket fylke gikk reisen til?

ØSTFOLD	(1)
AKERSHUS	(2)
OSLO	(3)
HEDMARK	(4)
OPPLAND	(5)
BUSKERUD	(6)
VESTFOLD	(7)
TELEMARK	(8)
AUST-AGDER	(9)
VEST-AGDER	(10)
ROGALAND	(11)
HORDALAND	(12)
SOGN OG FJORDANE	(14)
MØRE OG ROMSDAL	(15)
SØR-TRØNDELAG	(16)
NORD-TRØNDELAG	(17)
NORDLAND	(18)
TROMS	(19)
FINNMARK	(20)
SVALBARD	(21)
PÅ REISE I NORGE	(22)

Reis5b

Hvilket land gikk reisen til?

Reis5c

SKRIV UTENLANDSKODEN: Ctrl+End FOR Å FÅ RESTEN AV SVARALTERNATIVENE. Ctrl+Home FOR Å BLA TILBAKE

Reis6

Hvordan overnattet du \$STED? HVIS FLERE OVERNATTINGSSTEDER, VELG DET SOM SAMSVARER MED HOVEDFORMÅLET MED REISEN Ctrl+End FOR Å FÅ RESTEN AV SVARALTERNATIVENE.Ctrl+Home FOR Å BLA TILBAKE

Reis7 (*)

Hva var de totale utgifter for denne reisen når det gjelder deg selv? Ta med både de utgiftene du selv dekket og det andre eventuelt betalte for deg. Både reisekostnader, overnatting, mat og andre kostnader i forbindelse med reisen skal tas med.

STEMMEGIVNING

ValgMorg

Vi skal nå stille noen spørsmål om stemmegivning. Hvis det var stortingsvalg i morgen, hvilket parti ville du da stemme på?

Hvis du ikke finner partiet blant svaralternativene nedenfor, marker med 18 for annet parti og skriv inn hvilket i neste spørsmål.

Rød Valgallianse/AKP	1
Sosialistisk Venstreparti	2
Det norske arbeiderparti	3
Venstre	4
Kristelig folkeparti	5
Senterpartiet	6
Høyre	7
Fremskrittspartiet	8
Andre partier	18
Ville ikke stemme	19
Ikke stemmerett	20

ValgMorgSp

Hvilket annet parti?

StortingA

Stemte du ved stortingsvalget i 1997?

StortingB

Hva var årsaken til at du ikke stemte ved stortingsvalget i 1997?

Nei, hadde ikke stemmerett	1
Nei, hadde ikke anledning	2
Nei, stemte ikke av andre grunner	3

Storting

Hvilket parti eller liste stemte du på da?

Hvis du ikke finner partiet/lista blant svaralternativene nedenfor, marker med 18 for annet parti og skriv inn hvilket i neste spørsmål.

Rød Valgallianse/AKP	1
Sosialistisk Venstreparti	2
Det norske arbeiderparti	3
Venstre	4
Kristelig folkeparti	5
Senterpartiet	6
Høyre	7
Fremskrittspartiet	8
Andre partier	18

StortingSp

Hvilket annet parti?

KomFylkA

Stemte du ved kommunevalget/fylkestingsvalget i 1999?

KomFylkB

Hva var årsaken til at du ikke stemte ved fylkestingsvalget i 1999?

Hadde ikke stemmerett	1
Hadde ikke anledning	2
Andre grunner	3

KomFylk

Hvilket parti eller liste stemte du på da?

Hvis du ikke finner partiet/lista blant svaralternativene nedenfor, marker med 18 for annet parti og skriv inn hvilket i neste spørsmål.

Rød Valgallianse/Akp	1
Sosialistisk Venstreparti	2
Det Norske Arbeiderparti	3
Venstre	4
Kristelig Folkeparti	5
Senterpartiet	6
Høyre	7
Fremskrittspartiet	8
Andre Partier	18

KomFylkSp

Hvilket annet parti?

ORGANISASJONSMEDLEMSKAP**MedlFaglig**

Er du medlem av noen faglig organisasjon eller organisasjon for arbeidsgivere eller annen yrkessammenslutning?

HovedSamsl (*)

Hvilken hovedsammenslutning tilhører organisasjonen?

Hvis du ikke finner noen som passer blant svaralternativene nedenfor, marker med 8 for andre og skriv inn hvilke i neste spørsmål.

LO	1
YS	2
AF	3
Norges Bondelag	4
Norsk Bonde- Og Småbrukarlag	5
Noregs Fiskarlag	6
NHO/NAF	7
Akademikerne.....	8
Andre	9

HovedSamSlSp

Navn på hovedsammenslutning:

MedPol

Er du medlem av politisk parti? Regn også med partipolitisk ungdomslag eller kvinneorganisasjon.

INNTEKT**EgenInn**

Hvor stor var din egen brutto inntekt i 1999? Med brutto inntekt menes inntekt før fradrag og skatt er trukket fra. Rund av til nærmeste 1000 kr.

Har IO problemer med å svare, be om svar i nærmeste 10 000 kr. hvis ingen inntekt, marker med 0.

HusInn

Hva vil du anslå husholdningens samlede brutto inntekt til i 1999? Rund av til nærmeste 1000 kr.

Har IO problemer med å svare, be om svar i nærmeste 10 000 kr. hvis ingen inntekt, marker med 0.

- 1) Mye mindre
- 2) Mindre
- 3) Litt mindre
- 4) Samme
- 5) Litt større
- 6) Større
- 7) Mye større

- 0) Jordbruk og skogbruk
- 1) Fiske og fangst
- 2) Håndverk, industri, bergverk, bygg og anlegg, utvinning av råolje og naturgass, kraft- og vannforsyning
- 3) Handel, bank og forsikring
- 4) Privat tjenesteyting. f.eks. hotell, restaurant, frisør og rengjøring
- 5) Luft,- sjø- eller landtransport, post, telekommunikasjon
- 6) Offentlig administrasjon i kommune, fylke eller stat
- 7) Undervisning, forskning, interesseorganisasjoner og ideologiske organisasjoner
- 8) Offentlig tjenesteyting, f.eks. politi, forsvar, helsevesen og kirker
- 9) Annen næring

- 1) Mottar alderspensjon fra folketrygden, tjenestepensjon fra stat, kommune, bedrift o.l.
- 2) Mottar etterlattepensjon fra folketrygden, annen etterlatte-/enke(manns)pensjon
- 3) Mottar uførepensjon fra folketrygden (grunn- eller hjelpestønad ved uførhet regnes ikke som uførepensjon)
- 4) Går på skole eller studerer, vanligvis i 10 timer eller mer pr. uke
- 5) Er arbeidsledig nå og har vært det sammenhengende de siste 3 månedene
- 6) Er inne til 1. gangs militær- eller sivilarbeidertjeneste

Kalender for spørsmålene om ferieturer og reiser

Mai 2000						
Man	Tir	Ons	Tor	Fre	Lør	Søn
1	2	3	4	5	6	7
8	9	10	11	12	13	14
15	16	17	18	19	20	21
22	23	24	25	26	27	28
29	30	31				

November 1999						
Man	Tir	Ons	Tor	Fre	Lør	Søn
1	2	3	4	5	6	7
8	9	10	11	12	13	14
15	16	17	18	19	20	21
22	23	24	25	26	27	28
29						

Juni 2000						
Man	Tir	Ons	Tor	Fre	Lør	Søn
			1	2	3	4
5	6	7	8	9	10	11
12	13	14	15	16	17	18
19	20	21	22	23	24	25
26	27	28	29	30		

Desember 1999						
Man	Tir	Ons	Tor	Fre	Lør	Søn
		1	2	3	4	5
6	7	8	9	10	11	12
13	14	15	16	17	18	19
20	21	22	23	24	25	26
27	28	29	30	31		

Juli 2000						
Man	Tir	Ons	Tor	Fre	Lør	Søn
					1	2
3	4	5	6	7	8	9
10	11	12	13	14	15	16
17	18	19	20	21	22	23
24	25	26	27	28	29	30
31						

Januar 2000						
Man	Tir	Ons	Tor	Fre	Lør	Søn
					1	2
3	4	5	6	7	8	9
10	11	12	13	14	15	16
17	18	19	20	21	22	23
24	25	26	27	28	29	30
31						

August 2000						
Man	Tir	Ons	Tor	Fre	Lør	Søn
	1	2	3	4	5	6
7	8	9	10	11	12	13
14	15	16	17	18	19	20
21	22	23	24	25	26	27
28	29	30	31			

Februar 2000						
Man	Tir	Ons	Tor	Fre	Lør	Søn
	1	2	3	4	5	6
7	8	9	10	11	12	13
14	15	16	17	18	19	20
21	22	23	24	25	26	27
28	29					

September 2000						
Man	Tir	Ons	Tor	Fre	Lør	Søn
				1	2	3
4	5	6	7	8	9	10
11	12	13	14	15	16	17
18	19	20	21	22	23	24
25	26	27	28	29	30	

Mars 2000						
Man	Tir	Ons	Tor	Fre	Lør	Søn
		1	2	3	4	5
6	7	8	9	10	11	12
13	14	15	16	17	18	19
20	21	22	23	24	25	26
27	28	29	30	31		

Oktober 2000						
Man	Tir	Ons	Tor	Fre	Lør	Søn
						1
2	3	4	5	6	7	8
9	10	11	12	13	14	15
16	17	18	19	20	21	22
23	24	25	26	27	28	29
30	31					

April 2000						
Man	Tir	Ons	Tor	Fre	Lør	Søn
					1	2
3	4	5	6	7	8	9
10	11	12	13	14	15	16
17	18	19	20	21	22	23
24	25	26	27	28	29	30

August 2000						
Man	Tir	Ons	Tor	Fre	Lør	Søn
	1	2	3	4	5	6
7	8	9	10	11	12	13
14	15	16	17	18	19	20
21	22	23	24	25	26	27
28	29	30	31			

September 2000						
Man	Tir	Ons	Tor	Fre	Lør	Søn
				1	2	3
4	5	6	7	8	9	10
11	12	13	14	15	16	17
18	19	20	21	22	23	24
25	26	27	28	29	30	

Oktober 2000						
Man	Tir	Ons	Tor	Fre	Lør	Søn
						1
2	3	4	5	6	7	8
9	10	11	12	13	14	15
16	17	18	19	20	21	22
23	24	25	26	27	28	29
30	31					



Omnibusundersøkelsen november / desember 2000

Produktnummer 1124

Instruks

INNHOLD

Orientering og veiledning for intervjuere

GENERELT OM	
OMNIBUSUNDERSØKELSENE	103
OPPDRAGSGIVERE OG TEMA I OMNIBUS 1999-4:	104
HVA HANDLER OMNIBUSUNDERSØKELSEN I NOVEMBER OM?	104
GENERELL INSTRUKS	105
UTVALG OG TILLEGGSUTVALG	105
INNSAMLINGSMETODE: BESØK FOR HOVEDUTVALGET OG TELEFON FOR TILLEGGSUTVALGET	105
<i>Intervjutid</i>	105
INNSAMLINGSPERIODE	105
IO-BREV	105
IO-LISTA - MERKING AV TILLEGGSUTVALG	105
FORBEREDELSESTID	106
INTERVJUSKJEMAET OG DE ENKELTE SPØRSMÅL	106
FRAFALL OG AVGANG	106
INNLEDNINGSTEKSTEN	107
DE ENKELTE SPØRSMÅL	107
<i>Faste bakgrunnsspørsmål</i>	107
<i>Oppdragsspørsmål</i>	109

Vedlegg:

Kort

IO-brev omnibus

Foresattebrev omnibus

Intervjuerkontakt:	Kari Grøholt	22 86 46 65
IT-ansvarlig:	Hilde Degerdal	22 86 47 89
	Berit Svanøe-Hafstad	22 86 44 76
Utvalgstrekking:	Thore Nafstad-Bakke	22 86 49 80
Planlegger:	Øyvin Kleven	22 86 49 04

Generelt om omnibusundersøkelsene

Omnibus betyr “buss for alle”, så her samler vi flere tema fra ulike oppdragsgivere i én undersøkelse. Omnibussen er et tilbud til oppdragsgivere som vil gjennomføre mindre undersøkelser innenfor rammene av et større, strukturert opplegg, uten å bekoste en egen undersøkelse. Omnibusene består av et sett med faste bakgrunnsspørsmål i tillegg til de spørsmålene som oppdragsgiverne betaler for. Oppdragsgivere er vanligvis ulike forskningsinstitusjoner og offentlige instanser. Det er vanskelig å si noe presist om formålet med undersøkelsen fordi den omfatter flere tema, men *resultatene skal gi informasjon som er nyttig for myndigheter og andre som skal planlegge og utforme nye tiltak*. I tillegg vil resultatene bli brukt i våre *egne publikasjoner, i forskning og undervisning*.

Oppdragsgivere og tema i omnibus 1999-4:

- Statens tobakksskaderåd: Røykevaner - vanlig del + stor del
- Sosial- og helsedepartementet: Spørsmål om helseproblemer
- SSB, Seksjon for samferdsels- og reiselivsstatistikk: Reisevaner og ferieturer

Hva handler omnibusundersøkelsen i november om?

Statens tobakksskaderåd ønsker å finne ut hvordan røykevanene til den norske befolkning utvikler seg over tid. Ved å stille de samme spørsmålene hvert år kan det si noe om hvorvidt røykevanene til nordmenn forandrer seg eller holder seg stabile fra år til år. I SSB har vi kartlagt folks røykevaner siden 1973.

Sosial- og helsedepartementet ønsker å få bedre data om levekårs- og livssituasjonen for funksjonshemmede. Gjennom spørsmålene vi stiller i denne omnibusundersøkelsen får vi vite hvor mange personer som har større eller mindre varige helseproblemer eller funksjonshemninger, og i hvor stor grad disse helseproblemene og funksjonshemningene skaper problemer for dem i hverdagen.

Seksjon for samferdsel- og reiselivsstatistikk kartlegger hvordan reisemønsteret til nordmenn utvikler seg fra år til år. Vi kan gjennom denne statistikken si noe om hvor mye nordmenn overnatter borte fra hjemmet, hvor de reiser og hvor mye penger som går med til reising i den norske befolkning. Dette er viktige tall for alle i reiselivsbransjen. I runde 4 i år stilles det også spørsmål om antall reiser med 4 overnattinger eller mer, som vi kaller ferispørsmål.

Flere av bakgrunnsspørsmålene kan også brukes for å motivere folk til å delta. Vi har flere spørsmål om arbeidslivet som kan være interessant for mange. Vi har også spørsmål om politiske preferanser og organisasjonsmedlemskap. Dere kan også henvise til og selv bruke brosjyren som vi alltid sender ut til IO sammen med informasjonsbrevet. Husk at denne bare sendes til omnibusutvalget og deres foresatte.

GENERELL INSTRUKS

Utvalg og tilleggsutvalg

Til omnibusundersøkelsen er det trukket et utvalg på **2000** personer i alderen 16 - 79 år per 31.12.00. Dermed har vi med noen IO som ikke er fylt 16 år ennå.

Det er også trukket et tilleggsutvalg på **500** personer i alderen 16-79 år. Disse personene får bare spørsmål om ferievaner i tillegg til bakgrunnsspørsmålene.

Innsamlingsmetode: besøk for hovedutvalget og telefon for tilleggsutvalget

Datainnsamlingen for personer i hovedutvalget skal foregå ved **besøksintervju**. Telefonintervju kan bare brukes hvis IO nekter å ta i mot besøk. Intervjutiden er beregnet til 36 minutter i gjennomsnitt.

Tilleggsutvalget skal intervjues på **telefon**. Intervjutiden er beregnet til 18 minutter i gjennomsnitt.

Intervjutid

Intervjutiden for hovedutvalget er beregnet til 36 minutter i gjennomsnitt. Men det er store variasjoner avhengig av hva man svarer på spørsmål om ferieturer, reiser siste 3 måneder og røykevaner.

Hvis vi ser på resultatene fra omnibus nr. 4 fra i fjor, ser vi at 76% av utvalget hadde vært på ferie de siste 12 månedene. Av disse hadde 45% vært på 1 ferietur, 27 på 2 ferieturer og 15% på 3 ferieturer. Gjennomsnittlig antall ferieturer var 2. Her vil intervjutiden variere veldig avhengig av hvor mange ferieturer IO har vært på. Det samme gjelder for reiser i perioden 1. august til 31. oktober. I fjorårets undersøkelse hadde halvparten av utvalget ikke vært på noen reiser i denne perioden. De som svarer at de har vært på reise får videre spørsmål om hver enkelt reise. Gjennomsnittlig antall reiser i utvalget var 2, men også her varierer det mye, og intervjutiden vil variere på samme måte.

Også folks røykevaner har betydning for intervjulengden. I 1999 røykte 33% i befolkningen daglig, 12% røykte av og til og 45% var ikke-røykere. Røykespørsmålene tar gjennomsnittlig 17 minutter å stille til dagligrøykerne, 13 minutter til av og til røykerne og 12 minutter til ikkerøykerne.

Slik jeg ser det vil korteste intervjutid kunne bli på rundt 22 minutter. Hvis man er dagligrøyker og har vært på 2 ferier og 2 reiser de siste 3 månedene blir intervjutiden på rundt 40 minutter. Hvis man har reist mye blir intervjutiden enda lenger.

Innsamlingsperiode

Datainnsamlingen for hovedutvalget på 2000 personer, foregår over **fire uker** i tiden 6. til 30. november. Gjennomførte intervju og registrerte frafall skal sendes over **daglig**.

IO-brev

Informasjonsbrev ble sendt ut mandag 30. oktober med A-post.

IO-lista - merking av tilleggsutvalg

IO-lista inneholder IO og eventuelle referansepersoner. Dere får lista både elektronisk med Blaise og i Notisblokk i tillegg til en papirversjon. I Blaise er IO som tilhører tilleggsutvalget merket med T.

Forberedelsestid

Det er avsatt 2 timer til instrukslesing og prøveintervju. Godtgjørelsen påføres av kontoret.

INTERVJUSKJEMAET OG DE ENKELTE SPØRSMÅL

Frafall og avgang

I frafalls- og avgangsregistreringen er det viktig at dere kjenner forskjellen på frafall og avgang. Avgang skal bare brukes dersom IO er død eller har flyttet til utlandet for mer enn seks måneder. For alle andre grunner til at IO ikke deltar, skal dere velge kode 3 for frafall og deretter velge riktig frafallsårsak. I Omnibusundersøkelsene hører institusjonsbeboere med i utvalget. Hvis de av ulike årsaker ikke deltar, må dere finne en passende frafallsgrunn. Det er egne koder dersom IO skal overføres til en annen intervjuer.

Her er kodene som gjelder under frafall, avgang og overføringer:

Frafall (alternativ 3 i Innled):

- 11 - IO har ikke tid nå
- 12 - IO ønsker ikke å delta
- 13 - IO deltar ikke av prinsipp
- 14 - Andre nekter for IO

- 21 - Kortvarig sykdom
- 22 - Langvarig sykdom
- 23 - Sykdom / dødsfall i IOs familie, annen uforutsett hendelse
- 24 - Språkproblemer

- 31 - Midlertidig fravær pga. skolegang/arbeid
- 32 - Midlertidig fravær pga. ferie e.l.
- 33 - Finner ikke adressen/boligen
- 34 - Ikke telefon / for kostbart, for langt å reise
- 35 - IO ikke å treffe av andre årsaker (spesifiser)

- 41 - Andre frafallsgrunner

Avgang (alternativ 4 i Innled):

- 91 - IO død
- 92 - Bosatt i utlandet minst 6 mndr.

Overføring (alternativ 2 i Innled):

- 80 - IO flyttet til annet område
- 81 - Kjenner IO
- 82 - Intervjuer kapasitetsproblemer, sykdom e.l.
- 83 - Fjerne IO fra lista. NB! Kun etter avtale med kontoret.

For en del **overføringer** og **frafall** må dere besvare et ekstra spørsmål om hvordan du har forsøkt å spore opp IO. Hensikten med dette er at intervjuere som overtar IO skal få vite hva som er gjort, slik at arbeidet deres blir lettere. For de som går til frafall ønsker vi informasjon om hvorvidt det er fordi IO ikke ønsker å delta (nekt), fordi IO er forhindret fra å delta eller om det er andre grunner til at IO ikke deltar.

Det skal alltid gis informasjon i feltet "**SpsOppflg.**". Informasjonen skal være slik at den kan hjelpe de som skal drive oppfølging. Bruk stikkord. Dersom IO er midlertidig fraværende, bør det gis opplysning om at IO kan kontaktes senere, og helst når, med tanke på evt. oppfølging etter intervjuperioden.

Overføring brukes hvis det er problematisk å gjennomføre intervjuet fordi du kjenner IO, hvis du blir syk eller hvis IO skal besøkes og har flyttet til et annet område. IO som skal besøkes og har flyttet til en adresse du kan nå med **inntil en times reise utenfor ditt område** (en vei), kan du selv intervju. IO som skal besøkes og har flyttet lengre unna, overfører du til kontoret. Husk å fylle ut ny adresse, evt. telefonnr. og andre opplysninger som kan være nyttige for den intervjueren som skal overta IO. Før alltid opp så nøyaktig adresse som mulig. Dersom du bare får telefonnummer, får du adressen ved å henvende deg til 180.

Husk at IO som bor utenlands i forbindelse med arbeid eller skolegang ut over 6 måneder skal registreres som avgang med kode 92.

Innledningsteksten

Det er ikke lagt inn noen ferdig formulert innledningstekst, da vi mener dere kan stå fritt i forhold til hvordan dere gjør avtaler med IO. Som vanlig gjelder det at dere henviser til IO-brevet.

Det er viktig at IO har forståelse for hvordan intervjuet skal foregå. Ved oppstart av intervjuet, kan du gjerne bruke dette avsnittet:

«...Først vil jeg gjerne si noe om intervjumetoden vi bruker. Spørsmålene jeg skal stille, kommer fram på pc-en. Det er viktig at alle som er med i undersøkelsen får de samme spørsmålene stilt på samme måte. Vi må gjøre det slik for å få en god statistikk av de svarene vi får. Denne undersøkelsen inneholder spørsmål om flere ulike tema. Det er vanskelig å lage spørsmål som passer like godt for alle. Men jeg er takknemlig hvis du vil svare så godt du kan, selv om det skulle komme et spørsmål som du ikke synes passer så godt.»

De enkelte spørsmål

Vær restriktiv med å bruke kategoriene «vet ikke» og «nekte» hvis de ikke spesielt står i spørsmålsteksten. Prøve alltid å få IO til å gi et annet svar. Når IO likevel svarer «vet ikke» eller nekter å svare, pass da på at du bruker riktig tast - «F8» for «vet ikke» og «F9» for «neking», eller spørsmålstegnknapp og utropstegnknapp i verktøylinja.

Faste bakgrunnsspørsmål

Siv

Merk at koden for **gift/registrert partner ikke** skal brukes for samboere som har samboerkontrakt.

Registrert partnerskap innebærer en offisiell "ekteskapsinngåelse" mellom personer av samme kjønn.

I kategorien "samboere" ønsker vi å fange opp personer som lever sammen i et parforhold og som selv oppfatter seg som "samboere". Vi er altså ute etter IOs subjektive oppfatning av seg selv og sitt parforhold.

For å falle inn under kategorien "samboere" må man i prinsippet **bo** sammen. I noen tilfeller kan man likevel akseptere at samboere for en kortere periode (inntil 3 mnd.) ikke bor sammen, for eksempel på grunn av jobb- eller studiesituasjon.

SivStat

Her skal du registrere IOs formelle sivile status.

Antpers

Her skal vi ha en oversikt over IOs kosthusholdning. I feltet for «antall personer» skal antall personer inkludert IO registreres. Med kosthusholdning mener vi personer som har felles matbudsjett.

Kosthusholdningen skal også omfatte losjerende og arbeidshjelp, hvis disse personene har felles matbudsjett med de andre i husholdningen. Skoleelever under 18 år skal alltid regnes til kosthusholdningen, selv om de er borte på skole/studiested.

Ugifte borteboende studenter 18 år og eldre:

Ugifte studenter som oppfyller kravene til borteboerstipend skal registreres som bosatt på studiestedet dersom utdanningen varer mer enn 6 måneder. Studenter skal regnes som fast bosatt i foreldrehjemmet dersom de bor hjemme minst 4 dager pr. uke.

Vernepliktige, fengslede og personer innlagte på sykehus:

Vernepliktige, fengslede og innlagte på sykehus regnes som del av den husholdningen de tilhørte før tjenesten/oppholdet begynte.

Slektskapskode for fosterbarn:

For registrering av fosterbarn brukes kode 15 (alternativt 14 hvis barnet er slektning av IO).

AntBarn

Her skal bare barn som ikke er med i husholdningsoversikten registreres.

Arb2

Hvis arbeidstiden varierer fra uke til uke, regner du et gjennomsnitt for arbeidstiden per uke i de siste 4 ukene. IO som har et arbeid som de var borte fra i forrige uke, f.eks. pga. permisjon, ferie eller sykdom, skal oppgi den vanlige arbeidstiden når de er i arbeid.

Hvis man har lønn der overtid er inkludert, skal IO regne med faktisk arbeidstid. Overtid som tas ut i avspasering skal ikke tas med i antall arbeidstimer. Arbeid som tas med hjem skal tas med i antall arbeidstimer bare hvis man får betalt for arbeidet.

Halve timer skal rundes av oppover.

Arb3

Punkt 2 omfatter også stiftelser, foreninger og fond.

Arb4

Vi har ingen mulighet til å kontrollere kodingen, og det er svært viktig at du sammen med IO, kan plassere arbeidsstedet i riktig næringsgruppe. Er det tvil om plasseringen, skal du krysse av for "Annen næring" og gi en så god beskrivelse som mulig av næringens art. Hvis IO arbeider i flere ulike næringsgrener, kodes den næringen hvor IO for tiden arbeider mest.

Arb5

Hvis IO har mer enn ett yrke i bedriften, fører du opp hovedyrket.

Arb7

Med vanlig alderspensjon mener vi pensjon fra Folketrygden og tjenestepensjon. Etterlattepensjon og uførepensjon kan utbetales gjennom Folketrygden og evt. gjennom arbeidsforhold.

HovedSamSI

Hvis IO er medlem i ulike organisasjoner, f.eks. en for hovedyrke og en for bijobb, ta med organisasjonen IO tilhører i forbindelse med sitt hovedyrke

Oppdragsspørsmål

Tobakksskadeloven (mulig dere får spørsmål om dette i forbindelse med Tob32b, tob32c og tob23)

Lov om vern mot tobakksskader ble vedtatt allerede i 1973 og trådte i kraft i 1975. Det har blitt gjort endringer helt fram til i dag. Formålet med loven er å begrense de helseskader som bruk av tobakk medfører.

- Alle former for reklame for tobakksvarer er forbudt
- Alle tobakksvarer skal være merket med tekst som forteller om helseskadene
- Aldersgrensen for kjøp av tobakk er 18 år
- Du har rett til å puste i røykfri luft på arbeidsplassen, i institusjoner, på offentlige transportmidler og i lokaler der allmennheten har adgang, som f eks kinoer, teatre, butikker, offentlige kontorer og skoler

§6 sier: "I lokaler og transportmidler hvor allmennheten har adgang skal lufta være røykfri. Det samme gjelder i møterom, arbeidslokaler og institusjoner hvor to eller flere personer er samlet. Dette gjelder ikke i beboelsesrom i institusjoner, men institusjonen plikter å gi dem som ønsker det, tilbud om røykfrie rom.

Dersom det innen et område er flere lokaler som har samme formål, kan røyking tillates i inntil halvparten av disse (Eksempler fra merknadene til loven: tog, kantine). Inndeling av et lokale eller transportmiddel i en røykfri sone og en røykesone kan bare finne sted hvor røyk ikke kan trenge over til den røykfrie sone. De røykfrie lokaler og soner må ikke være mindre eller av dårligere standard enn lokaler og soner hvor røyking tillates. I restauranter og andre serveringssteder som er åpne ut mot lokaler, som brukes til annet formål, skal det være totalt røykeforbud."

Forskrift om røyking på restauranter og andre serveringssteder, internkontroll m.v

- Eieren eller den som disponerer lokale kan tillate tobakksrøyking ved inntil halvparten av bordene og sitteplassene i lokalet.
- Røykesonen skal være plassert slik at publikum ikke må gå gjennom denne for å komme til den røykfrie sonen.

De siste og viktigste endringene

1. januar 1996:

- Aldersgrensen for kjøp av tobakk ble hevet fra 16 til 18 år
- Helt røykfritt i åpne restauranter og kafeer i kjøpesentre, kinoer, teatre og flyplasser
- Alle har krav på røykfri kantine/røykfritt spiserom

1. januar 1998:

- Minst halvparten av bordene og sitteplassene i kaféer og restauranter skal være røykfrie
- Det settes strengere krav til ventilasjon og skjerming av de røykfrie sonene

Tob32a - Gjelder i utgangspunktet alle måltider, men måltidene bør være av en viss størrelse, som lunsj og middag. Måltider på arbeidsplassen i kantine el.l regnes ikke med.

Tob33, Tob34, Tob37, Tob41 - Hvis respondenten spør hva en typisk dagligrøyker er, be først om at de ser for seg en typisk røyker selv. Hvis de ikke greier det, kan de få følgende informasjon: en gjennomsnittlig dagligrøykende mann røyker ca. 14 sigaretter om dagen, en dagligrøykende kvinne ca. 11 sigaretter. Tallet omfatter både hjemmerullet og fabrikkframstilt.

Fer1 - Ta bare med reiser som startet i denne perioden. Bruk gjerne kalenderen for å hjelpe IO i å tidfeste ferieturene. Registrer om nødvendig omtrentlige datoer.

Fer2F1 - Overnattingssted på ferietur - Hvert overnattingssted skal enten ha en kode for overnattingssted i Norge, eller for overnattingssted i utlandet. For hvert overnattingssted i Norge skal det kodes **så nøyaktig som mulig**. Blaise vil be deg om å skrive inn det nøyaktige stedet IO overnattet. Det vil så komme opp en liste i Blaise over ulike steder i Norge som passer til stedet du har skrevet inn, hvis det er flere steder enn ett. Bak de ulike stedene står det koder. Når du har funnet det riktige stedet skal du skrive inn koden. For overnattingssteder i utlandet skal dere skrive inn landet i tillegg til å velge riktig kode, det skal altså ikke spesifiseres på sted som reisemål i Norge. NB! Hvis IO er på reise mellom Norge og utlandet og overnatter slik - for eksempel på Kiel-ferga - er det viktig at man merker av for utlandet og ikke Norge når man skal spesifisere land. I kodene under utlandet finnes kode 23 - "på reise mellom Norge og utlandet" - som man da kan benytte.

Fer2F3 - Overnattingstype - Hvis IO overnattet med mer enn en boform på hvert overnattingssted, registrer den viktigste.

Fer2G - Her skal det bare tas med kostnader som gjelder for IO og ikke for eventuelle andre i reisefølget, selv om det var IO som betalte for dem. IO skal også ta med utgifter til forlystelse og vareinnkjøp. Vi vil heller ha et omtrentlig beløp enn vet ikke-svar på dette spørsmålet.

Reis1 - I denne omnibusrunden spør vi om reiser i tillegg til ferier med minst 4 overnattinger de siste 12 md. Reiser i perioden 1. august til 31. oktober som allerede er nevnt under ferier, skal ikke tas med på nytt. Husk at det på disse spørsmålene bare er snakk om reiser i løpet av de tre nevnte månedene. Vis kort 8 for å hjelpe IO å huske. Reiser mellom hjemsted / arbeidssted (pendling) skal ikke regnes med som (yrkes-)reiser. Dette gjelder også reiser f.eks til Nordsjøen hvis dette er IOs arbeidssted. Personer som har "selve reisen" som arbeidssted, som f. eks langtransportsjåfører, skal heller ikke regnes med. Sykehusopphold, fengselsopphold og rutinemessige besøk til syke/invalidede familiemedlemmer/slektninger skal ikke tas med.

Reis2 - Hvis IO ikke husker den nøyaktige datoen for når reisen startet, spør etter en omtrentlig dato. Vedlagte kalender kan brukes. Har IO hatt flere reiser i tre-månedersperioden, begynn med den første, så den andre osv.

Reis3 - Andre privatreiser kan være reiser der hovedformålet f.eks. er deltakelse i arrangement som begravelse eller bryllup, eller å ordne private forretninger.

Reis5 - Du skal for hver reise ha en kode for sted i Norge eller en kode for et sted i utlandet. Har IO overnattet flere steder på samme reise, skal du for hver reise kode det stedet som samsvarer med hovedformålet for reisen.

Er overnattingsstedet i Norge, koder du det **fylket** reisen gikk til. Har IO overnattet på reise i Norge, altså ikke noe bestemt sted som kan karakteriseres som hovedformål, velger du kode 22.

Har IO overnattet i utlandet, skriver du inn land i full tekst og koder landet. Har IO bare hatt overnattinger mellom Norge og utlandet, velger du kode 23. Har IO vært på reise i utlandet, altså ikke noe bestemt sted som hovedformål, velger du kode 24.

Reis6 - Har IO benyttet flere ulike overnattingstyper på den samme reisen, velg den typen som samsvarer med hovedformålet med reisen.

Reis7 - Her skal det bare tas med kostnader som gjelder for IO og ikke for eventuelle andre i reisefølget, selv om det var IO som betalte for dem. IO skal også ta med utgifter til forlystelse og vareinnkjøp. IO kan gjerne oppgi et omtrentlig beløp.

Helt like turer - En viktig forutsetning for å kunne benytte dette er at turene til IO har vært *helt like*. Det vil si at hovedformål for reisen er lik, antall overnattinger er lik, reisemål, overnattingsmåte og kostnader ved reisen må være nøyaktig det samme for turene. Hvis disse kriteriene er oppfylt fyller intervjueren bare inn antall helt like turer og startdato for de helt like turene. Resten fylles inn automatisk og intervjueren trenger bare å trykke enter gjennom de ulike spørsmålene som da er fylt inn automatisk. NB: Hvis IO ombestemmer seg angående antall helt like reiser må dere trykke dere tilbake til reis8 (ny variabel!) og endre antall like reiser.

Faste bakgrunnsvariable i omnibusundersøkelsene

VARIABEL	KATEGORIER
Kjønn	1. Mann 2. Kvinne
Alder	1. 16 - 24 år 2. 25 - 44 år 3. 45 - 66 år 4. 67 - 79 år
Utdanningsnivå	0. Ingen utdanning eller utdanning på førskolenivå 1. Barneskolenivå (1-6) 2. Ungdomsskolenivå (7-9) 3. Videregående skole nivå 1 4. Videregående skole nivå 2 5. Universitet/høgskole nivå 1 6. Universitet/høgskole nivå 2 7. Universitet/høgskole nivå 3 8. Forskernivå (over 18 år) 9. Uoppgitt utdanning
Fagfelt	1. Allment fagfelt 2. Humaniora og estetikk 3. Undervisning 4. Administrasjon, økonomi, samfunnsvitenskap og jus 5. Industri, håndverk, naturvitenskap og teknikk 6. Samferdsel 7. Helsevesen 8. Jordbruk, skogbruk og fiske 9. Tjenesteyting og forsvar
Gift/samboende	1. Gift/registrert partner 2. Samboende
Ekteskapelig status	1. Ugift 2. Gift 3. Enke/enkemann 4. Skilt 5. Separert 6. Tidligere registrert partner
Bostedsstrøk	1. Under 200 bosatte 2. 200 - 1 999 bosatte 3. 2 000 - 19 999 bosatte 4. 20 000 - 99 999 bosatte 5. 100 000 eller flere bosatte
Landsdel	1. Akershus og Oslo 2. Hedmark eller Oppland 3. Østlandet ellers 4. Agder og Rogaland 5. Vestlandet 6. Trøndelag 7. Nord Norge
Bor alene i husholdet	1. Ja 2. Nei
Antall personer i husholdet	Antall
Familiefase	1. Enslig 16-24 år, bor hos foreldre 2. Enslig 16-24, andre 3. Enslig 25-44 år 4. Gift/samboer 16-44 år uten barn 5. Enslig forsørger 6. Gift/samboer med barn, yngste barn 0-6 år 7. Gift/samboer med barn, yngste barn 7-19 år 8. Gift/samboer uten barn, 45-66 år 9. Gift/samboer uten barn, 67-79 år 11. Enslig 45-66 år 12. Enslig 67-79 år

Vanligvis sysselsatt	1. Ja 2. Nei
Ukentlig arbeidstid	1. 10 - 19 timer 2. 20 - 34 timer 3. 35 - 44 timer 4. 45 timer eller mer
Hovedyrke	Inntil 3 siffer
Virksomhetens art	1. Personlig eid firma 2. Aksjeselskap, organisasjon 3. Kommunal virksomhet 4. Fylkeskommunal virksomhet 5. Statlig virksomhet
Virksomhetens næring, bransje	0. Jordbruk, skogbruk 1. Fiske, fangst 2. Håndverk, industri, bergverk, bygg og anlegg 3. Handel, bank forsikring 4. Privat tjenesteyting 5. Luft-, sjø- og landtransport, post telegraf, telefon 6. Off. administrasjon i kommune, fylke, stat 7. Undervisning, forskning 8. Off. tjenesteyting, f.eks. politi, forsvar, helsevesen, kirker 9. Annen næring
Dersom stortingsvalg i morgen Ved forrige stortingsvalg Ved forrige fylkestingsvalg	1. Rød Valgallianse 2. Sosialistisk Venstreparti 3. Det Norske Arbeiderparti 4. Venstre 5. Kristelig Folkeparti 6. Senterpartiet 7. Høyre 8. Fremskrittspartiet 18. Andre partier 19. Ville ikke stemme 20. Ikke stemmerett
Medlem faglig organisasjon, arbeidsgiverorganisasjon eller annen yrkessammenslutning	1. Ja 2. Nei
Medlem politisk parti	1. Ja 2. Nei
Personlig bruttoinntekt siste ligningsår Husholdets samla bruttoinntekt siste ligningsår	1. 0-99 999 2. 100 000-149 999 3. 150 000-199 999 4. 200 000-249 999 5. 250 000-299 999 6. 300 000-399 999 7. 400 000-499 999 8. 500 000 og mer

De sist utgitte publikasjonene i serien Notater

- 2001/44 KOSTRA - VAR-rapport 2001. 34s.
- 2001/45 KOSTRA - Kulturminne, natur og nærmiljø. 38s.
- 2001/46 KOSTRA: Arbeidsgrupperapporter 2001 - hefte 1. 58s.
- 2001/47 KOSTRA: Arbeidsgrupperapporter 2001 - hefte 2. 46s.
- 2001/48 Rapport fra arbeidsgruppa for KOSTRA - Samferdsel. 27s.
- 2001/49 L. Vågane: Undersøkelse om fysisk aktivitet blant personer i alderen 55-75 år: Dokumentasjonsrapport. 22s.
- 2001/50 L-C. Zhang: Estimeringsmetode for familie-/husholdningsfordeling. 17s.
- 2001/51 K.I. Bøe og J. Lajord: FD - Trygd: Dokumentasjonsrapport. Statsansatte. 1992-1999. 28s.
- 2001/52 I. Sagelvmo og H. Sjølie: Beregning av næringene jordbruk og skogbruk i nasjonalregnskapet. 51s.
- 2001/53 L.Solheim: Kvartalsvis lønnsindeks - definisjon av parametere, beregning av estimater og overvåkning av kvaliteten. 24s.
- 2001/54 O. Klungsøyr: Sesongjustering av tids-serier. Spektralanalyse og filt-rering.47s.
- 2001/55 F. Brunvoll, S. Homstvedt og H. Høie: Mulighetenes marked? SSB-statistikk til regjeringens resultatoppfølging på miljøvernområdet. Potensial og foreløpige prioriteringer. 153s.
- 2001/56 E. Rønning: Trekk ved barn og unges levekår på 1990-tallet. 75s.
- 2001/57 A. Andersen, A.G. Hustoft, A. Rolland, S.T. Vikan: Dokumentasjon av levekårsundersøkelsene. 63s.
- 2001/58 J. Lajord, C. Nordseth: FD - Trygd: Dokumentasjonsrapport. Arbeidssøkere. 1992-1999. 76s.
- 2001/59 A.K. Enge, V. Hansen og B. Tornsjø: Planlegging av et statistikkssystem for energibruk i næringsbygg. 47s.
- 2001/60 G. Daugstad, J. Einarsen, B. Holtet, T. Krokstad og T. Vangen: Dokumentasjonsnotat for FylkesKOSTRA videregående opplæring 2001. 127s.
- 2001/61 J. Epland og M.I. Kirkeberg: Dokumentasjon av inntektsstatistikken for personer og familier 1993-1998: En nærmere beskrivelse av inntektsvariabler for Folke- og boligtellingen 2001. 51s.
- 2001/62 R.N. Johnsen: Undersøking om foreldrebetaling i barnehagar, august 2001. 39s.
- 2001/63 T. Granseth: Formidling av private hytter gjennom hytteformidler. 30s.
- 2001/64 R. Johannessen: Mikroindeksformel i konsumprisindeksen. 24s.
- 2001/65 S. Lien og C. Nordseth: FD - Trygd: Dokumentasjonsrapport. Fødsels- og sykepenges. 1992-1999. 117s.
- 2001/66 O. Haugen: Utrekning av vektorer til inntekts- og formuesundersøkingane 1999. 26s.
- 2001/67 S. Strømsnes og T. Hagen: Datafangst lønnsstatistikk - en systematisk gjennomgang av prosesser fra utsending av skjema til data er ferdig for tabellproduksjon. 20s.
- 2001/68 B. Mathisen: Flyktninger og arbeidsmarkedet 4. kvartal 2000. 33s.
- 2001/69 M. Stålnacke, T. Nøtnæs og G. Haraldsen: Fokusgrupper om husholdningsbegrepet. 35s.
- 2001/70 O. Villund: Automatisk koding av yrke i Arbeidstakerregisteret. 14s.
- 2001/71 L-R. Sletmoen: Merverdiavgiftsdata i Bedrifts- og foretaksregisteret (BoF). 16s.
- 2001/72 Ø. Kleven: Kultur- og mediebruksundersøkelsen 2000. Dokumentasjonsrapport. 53s.