



*Elisabeth Rønning*

**Omnibusundersøkelse –  
mars 2000**

Dokumentasjonsrapport

Notater

## **Forord**

Denne dokumentasjonsrapporten gir en oversikt over gjennomføringen av Statistisk sentralbyrås første omnibus i 2000.

I gjennomføringen av undersøkelsen har Elisabeth Rønning vært prosjektleder, Kari Grøholt intervjuerkontakt, Hilde Degerdal edb-ansvarlig og Thore Nafstad-Bakke ansvarlig for utvalgstrekkningen.



## **Innhold**

Omnibusundersøkelser .....	5
Utvalg .....	6
Datainnsamling.....	6
Metode: telefonintervju .....	6
Incentanter .....	6
Svarinngang .....	6
Datakvalitet .....	7
Frafall.....	7
Utvalgsskjevhet .....	7
Utvalgsvarians .....	8
EDB-assistert intervjuing, innsamlingseil og bearbeidingsfeil.....	9

## **Vedlegg**

- Informasjonsbrev
- Instruks
- Kort
- Spørreskjema
- De sist utgitte publikasjonene i serien Notater



<b>Nøkkeltall</b>	<b>Personer</b>	<b>Prosent</b>
<b>Personer trukket ut til å delta</b>	<b>2000</b>	<b>100,0</b>
Avgang (døde og personer flyttet til utlandet)	20	
<b>Bruttoutvalg</b>	<b>1978</b>	<b>100,0</b>
Nettoutvalg (personer oppnådd intervju med)	1471	74,3
Frafall	507	25,6
<b>Feltperiode:</b> 6 mars - 5 april 2000		
<b>Innsamlingsmåte:</b> telefonintervju		
<b>Intervjuid:</b> 16 minutter		
Grupper som i forhold til kjennemerkene kjønn, alder og landsdel er over- eller underrepresentert i nettoutvalget med mer enn $\pm 1$ prosentpoeng.		
<b>Kjønn:</b>		
Mann		-1,2
Kvinne		+1,2
<b>Alder:</b>		
25 - 44 år		+1,8
67 - 79 år		-1,8
<b>Landsdel:</b>		
Østlandet ellers		-1,4

## Omnibusundersøkelser

Statistisk sentralbyrås omnibusundersøkelser er satt sammen av mange ulike tema på vegne av flere oppdragsgivere. Undersøkelsene består av et fast sett med bakgrunnsvariabler pluss de spørsmålene som oppdragsgiverne betaler for.

<b>Statistisk sentralbyrås omnibusundersøkelser</b>	
<b>Oppdragsgiver:</b>	<b>Tema:</b>
Statens tobakksskaderåd, v/ Rita Lindbak	Røykevaner
Sosial- og helsedepartementet, v/ Inge Ovesen	Spørsmål om helseproblemer
SSB: seksjon for samferdsels- og reiselivsstatistikk, v/Tom Granseth	Reiser siste 3 måneder
SSB: seksjon for informasjon og publisering, v/ Jan Erik Kristiansen	Kontakt med Statistisk sentralbyrå

## Utvalg

Til undersøkelsen ble det trukket ut 2000 personer i alderen 16-79 år (alder pr. 31.12.99). Noen i utvalget vil derfor være fylt 80 år. Utvalget av personer er trukket i to trinn med utgangspunkt i SSBs standard utvalgsplan.

I utvalgsplanen er hele landet inndelt i et sett av utvalgsområder, som igjen er gruppert i 109 strata. Utvalgsområdene er kommuner eller grupper av kommuner. Kommuner med lavt innbyggertall er slått sammen med andre kommuner, slik at alle utvalgsområder har minst 7 prosent av samlet innbyggertall i det stratomet området tilhører. I en del tilfeller er mindre omegnskommuner til folkerike kommuner slått sammen med den store kommunen til ett område. Alle kommuner med mer enn 30000 innbyggere og en del kommuner med mellom 25000 og 30000 innbyggere er tatt ut som egne strata. De andre utvalgsområdene er stratifisert innen hvert fylke etter næringsstruktur, bosettingstetthet, sentralitet, pendlings- og handelsmønstre, mediadekning og kommunikasjoner. I første trinn trekkes et utvalgsområde fra hvert stratum. Utvalgsområder som utgjør egne strata er trukket ut med 100 prosent sannsynlighet. De resterende er trukket ut med en sannsynlighet proporsjonal med innbyggertallet i utvalgsområdet. I andre trinn er utvalget av personer trukket tilfeldig fra de 109 utvalgsområdene. Trekkingen på andre trinn foregår slik at utvalget er selvveiende når begge trinn ses under ett. Hovedutvalget og tilleggsutvalget er selvveiende både hver for seg og sett under ett.

## Datainnsamling

### Metode: telefonintervju

I denne omnibusrunden foregikk intervjuingen hovedsakelig ved hjelp av telefonintervju, da gjennomsnittlig intervjuetid var på under 30 minutter. 2 prosent av intervjuene er gjennomført ved besøk (intervjuerne oppsøker respondentene personlig). Det er bare de som ba spesielt om å bli besøkt og i de tilfellene intervjuerne mente det var nødvendig med besøk for å unngå frafall, at dette ble benyttet.

### Incitament

For å øke motivasjonen til å delta i undersøkelsen ble det i informasjonsbrevet til de som skulle delta informert om at alle som deltok i undersøkelsen ble med i trekningen av fem gavekort på 1000 kroner.

### Svarinngang

Figur 1 viser hvordan svarprosenten utviklet seg i løpet av intervjuperioden. Den heltrukne grafen viser hvordan svarprosenten utviklet seg i løpet av intervjuperioden. Den stiplede grafen viser svarprosenten blant den delen av utvalget som intervjuerne er ferdige med å behandle. Denne grafen viser seg ofte å være en god indikator på det nivået vi kan forvente å få til slutt.

**Figur 1: Oversikt over svarinngangen hovedutvalget, Omnibus nr. 1 2000**

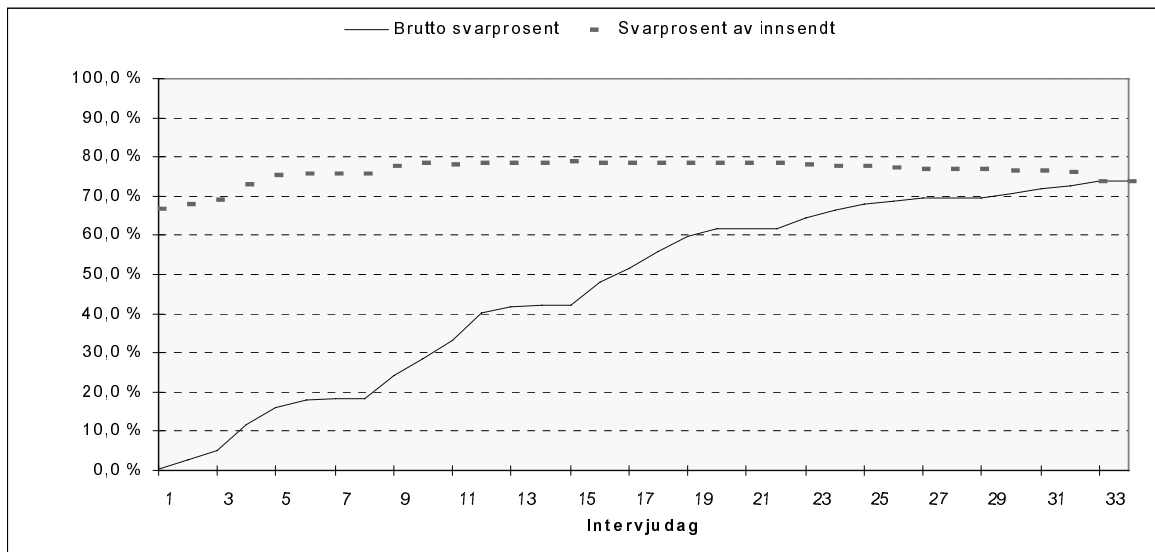

## Datakvalitet

### Frafall

Tabell 1 viser at nekting er den vanligste årsaken til frafall. Nekting omfatter 65 prosent av frafallet og rundt 22 prosent av bruttoutvalget.

**Tabell 1: Frafall etter årsak - hovedutvalg**

	Antall personer	Prosent av frafall	Prosent av bruttoutvalg
Frafall i alt	507	100,0	25,6
Ønsker ikke å delta	281	55,4	14,2
Forhindret fra å delta	50	9,9	2,5
Ikke truffet	148	29,2	7,5
Annet frafall	28	5,5	1,4

### Utvalgsskjevhet

Frafall fører til utvalgsskjevhet dersom fordelingen for kjennemerker eller variable blant dem som svarer (nettoutvalget) blir forskjellig fra tilsvarende fordelinger blant em som ble trukket ut til å delta i undersøkelsen (bruttoutvalget). Utvalgsskjevhet i forhold til et kjennemerke medfører ikke nødvendigvis at nettoutvalget er skjevt i forhold til andre kjennemerker. Omvendt innebærer godt samsvar mellom fordelingene i netto- og bruttoutvalget for ett eller flere kjennemerker ikke noen garanti for at utvalget ikke er skjevt på andre kjennemerker.

Tabell 2 tar utgangspunkt i bruttoutvalget, og viser hvordan kjennemerkene kjønn, alder og landsdel er fordelt i bruttoutvalget, frafallet og nettoutvalget. Av tabellen fremgår det at forskjellen mellom bruttoutvalget og nettoutvalget er under to prosent etter alle kjennetegn. Kvinner er noe overrepresentert og menn noe underrepresentert i undersøkelsen. Aldersgruppen 25-44 år er også noe overrepresentert, mens den eldste aldersgruppen er underrepresentert. Vi ser også at Østlandet ellers er



noe underrepresentert i undersøkelsen. Skjevhetene mellom brutto- og nettoutvalget i denne undersøkelsen er ikke så store at vi har funnet grunn til å vekte resultatene.

**Tabell 2: Bruttoutvalg, nettoutvalg og frafall etter kjønn, alder og landsdel. Prosent**

	Brutto	Svar	Frafall
I alt	100 0	100 0	100 0
<b>Kjønn</b>			
Mann	49 9	51 1	46 4
Kvinne	50 1	48 9	53 6
<b>Ålder</b>			
16-24 år	15 4	15 8	14 2
25-44 år	39 1	40 9	34 1
45-66 år	32 1	31 8	32 9
67-79 år	13 3	11 5	18 7
<b>Landsdel</b>			
Akershus og Oslo	23 3	23 0	24 1
Hedmark og Oppland	8 6	8 0	10 7
Østlandet ellers	19 4	18 0	23 5
Agder og Rogaland	13 2	14 1	10 5
Vestlandet	16 6	17 3	14 4
Trøndelag	8 7	9 4	6 5
Nord-Norge	10 2	10 1	10 5
Antall personer	1978	1471	507

### Utvalgsvarians

Den usikkerhet man får i resultatene fordi man bygger på opplysninger om en del av befolkningen som undersøkelsen dekker, kalles utvalgsvarians. Standardavviket er et mål på denne usikkerheten. Størrelsen på standardavviket avhenger blant annet av tallet på observasjoner i utvalget, og av fordelingen til det aktuelle kjennemerket i hele befolkningsgruppen som omfattes av undersøkelsen. Standardavviket kan anslås ved hjelp av observasjoner i utvalget. Tabell x viser størrelsen på standardavviket for observerte prosentandeler ved ulike utvalgsstørrelser.

**Tabell 3: Forventet standardavvik for observerte prosentandeler ved ulike utvalgsstørrelser.**

Antall observasjoner	5/95	10/90	20/80	30/70	40/60	50/50
25	5,4	7,5	10,0	11,5	12,2	12,5
50	3,8	5,2	7,0	8,0	8,6	8,7
100	2,7	3,7	4,9	5,6	6,0	6,2
200	1,9	2,6	3,5	4,0	4,3	4,3
300	1,5	2,1	2,8	3,2	3,5	3,5
500	1,2	1,6	2,2	2,5	2,7	2,7
1000	0,8	1,2	1,5	1,8	1,9	1,9
1200	0,8	1,1	1,4	1,6	1,7	1,8
1500	0,7	0,9	1,3	1,4	1,5	1,6
2000	0,6	0,8	1,1	1,3	1,3	1,4

Ved hjelp av standardavviket er det mulig å beregne et intervall som med en bestemt sannsynlighet inneholder den sanne verdi av en beregnet størrelse (den verdien vi ville ha fått dersom vi hadde foretatt en totaltelling i stedet for en utvalgsundersøkelse). Slike intervaller kalles konfidensintervaller dersom de er konstruert på en bestemt måte: La  $M$  være den beregnede størrelsen og  $S$  være et anslag for standardavviket til  $M$ . Konfidensintervallet blir da intervallet med grenser  $(M-2S)$  og  $(M+2S)$ . Denne metoden gir med ca. 95 prosent sannsynlighet et intervall som inneholder den sanne verdi.

Følgende eksempel illustrerer hvordan en kan bruke tabell 12 for å finne konfidensintervallet: Anslaget på standardavviket til et observert prosenttall på 70 er 2,1 når antallet observasjoner er 500. Konfidensintervallet for den sanne verdi får grensen  $70 \pm 2 \cdot 2,1$  dvs. det strekker seg fra 65,8 til 74,2 prosent. Det vil si at intervallet som strekker seg fra 65,8 til 74,2 prosent med 95 prosent inneholder den tallstørrelsen en ville fått om hele befolkningen hadde vært med i undersøkelsen

Ofta kan det være ønskelig å sammenlikne prosenttall for flere grupper. Da er det viktig å være oppmerksom på at når to usikre tall sammenliknes vil usikkerheten på forskjellen mellom dem vanligvis bli større enn usikkerheten knyttet til hvert enkelt tall.

### **EDB-assistert intervjuing, innsamlingsfeil og bearbeidingsfeil**

I en hver undersøkelse, både i totaltelling og utvalgsundersøkelser, vil det forekomme svar som er feil. Feilene kan oppstå både i forbindelse med innsamlingen og under bearbeidningen.

Datainnsamlingen i denne undersøkelsen foregikk ved hjelp av pc-er. Intervjuerne ringte opp respondentene, leste opp spørsmålene fra dataskjerm og registrerte svarene direkte på maskinen. En fordel med EDB-assistert intervjuing er at en øker mulighetene for å tilpasse spørsmålene i overensstemmelse med respondentens situasjon og svar på tidligere spørsmål, i forhold til det som er mulig ved bruk av papirskjema. Videre gir EDB-assistert intervjuing mulighet for direkte kontroll av svarkonsistens mellom ulike spørsmål. For hvert spørsmål er det lagt inn grenser for gyldige verdier. I tillegg er det bygget inn et omfattende feilmeldingssystem dersom intervjueren taster inn et svar som er inkonsistent i forhold til tidligere svar. Alle disse sidene ved EDB-assistert intervjuing fører til økt datakvalitet. Innsamlingsfeil som skyldes intervjuerens feilregistreringer, blir langt mindre enn ved bruk av papirskjema. Vi unngår registrering av ugyldige verdier og vi oppnår et redusert frafall på enkeltspørsmål ved at mulighetene for hoppfeil reduseres.

EDB-assistert intervjuing hindrer likevel ikke alle feil. Redusert datakvalitet kan for eksempel være et resultat av dårlig formulerte spørsmål, eller at det er dårlig samsvar mellom spørsmål og svaralternativer. Innsamlingsfeil kan også komme av at intervjupersonen avgir feil svar. Det kan skyldes vansker med å huske forhold tilbake i tiden. Det kan også skyldes misforståelser av spørsmål. Når det blir spurt om forhold som folk erfaringsmessig finner kompliserte, må en regne med å få en del feilaktige svar.

Bearbeidingsfeil er avvik mellom den verdien som registreres inn og den verdien som til slutt rapporteres ut. Gjennom ulike kontroller har man søkt å finne feil og rette dem opp.

Når en har rettet opp feil så langt som det er mulig, er erfaringen at de statistiske resultatene i de fleste tilfeller påvirkes forholdsvis lite av både innsamlingsfeil og bearbeidingsfeil. Virkningen av feil kan likevel være av betydning i noen tilfeller. Det gjelder særlig hvis feilen er systematisk, dvs. at den samme feilen gjøres relativt ofte. Tilfeldige feil har forventningen 0, og medfører ikke skjevhet i estimatene. En tenker seg at feil som ikke er systematiske trekker like mye i hver retning, og at de derfor har svært liten effekt.

## Vedlegg A

Oslo, mars 2000  
Saksbehandler: Elisabeth Rønning  
Telefon: 800 83 028

OBM

### Statistisk sentralbyrås omnibusundersøkelse - mars 2000

En intervjuer fra Statistisk sentralbyrå vil kontakte deg i løpet av de nærmeste ukene og be om et intervju. Bakgrunnen er at du er en av 2000 personer som er trukket ut til å delta i Statistisk sentralbyrås omnibusundersøkelse. Dette er en intervjuundersøkelse som er satt sammen av mange forskjellige tema på vegne av flere oppdragsgivere. Formålet med undersøkelsen er å utarbeide statistikk som beskriver ulike sider ved det norske samfunnet. Resultatene skal brukes i informasjonsarbeid, forskning og samfunnsplanlegging. De viktigste temaene denne gangen er reisevaner, helse, arbeidsforhold og røykevaner.

Det er frivillig å delta i undersøkelsen, men vi håper at flest mulig vil være med slik at resultatene blir riktigst mulig. Trekkingen er gjort slik at personene i utvalget skal gi et bilde av den voksne befolkningen i Norge. **Vi kan ikke erstatte deg med en annen.**

Datatilsynet har godkjent undersøkelsen og personopplysninger vil bli behandlet etter lovbestemte regler. **Intervjuerne og alle andre som arbeider i Statistisk sentralbyrå har taushetsplikt.** For å få best mulig utbytte av informasjonen som samles inn, vil vi hente enkelte opplysninger fra Statistisk sentralbyrås register over utdanning. Vi vil aldri offentliggjøre eller videreformidle opplysninger om hva den enkelte har svart. De som ringer, kan fortelle deg hvordan du får bekreftet at vedkommende arbeider for Statistisk sentralbyrå. Intervjuerne viser alltid legitimasjonskort ved besøk. Alle personopplysninger blir fjernet innen ett år. Videre kan man når som helst trekke seg fra undersøkelsen.

Alle som deltar vil være med i trekningen av 5 gavekort på **kr 1000**. Alle vinnere vil bli kontaktet. Dersom du har noen spørsmål, kan du gjerne ringe gratis på telefon 800 83 028. Du finner også flere opplysninger om undersøkelsen i vedlagte brosjyre.

Med vennlig hilsen

Svein Longva  
adm. direktør

Asle Rolland  
seksjonssjef

Oslo, mars 2000  
Saksbehandlar: Elisabeth Rønning  
Telefon: 800 83 028

ON

### **Statistisk sentralbyrå si omnibusundersøking - mars 2000**

Ein intervjuar frå Statistisk sentralbyrå vil kontakte deg i løpet av dei næraste vekene og be om eit intervju. Bakgrunnen er at du er ein av 2000 personar som er trekte ut til å vere med i Statistisk sentralbyrå si omnibusundersøking. Dette er ei intervjuundersøking som er sett saman av mange ulike tema på vegner av fleire oppdragsgivarar. Føremålet med undersøkinga er å lage statistikk som skildrar ulike sider ved det norske samfunnet. Resultata skal nyttast i informasjonsarbeid, forskning og samfunnsplanlegging. Dei viktigaste emna denne gongen er reisevaner, helse, arbeidsforhold og røykevaner.

Du står fritt om du vil vere med i undersøkinga, men vi vonar at flest mogleg blir med slik at resultata blir så rette som råd er. Trekkinga er gjort slik at personane i utvalet skal gi eit bilete av dei vaksne i Noreg. **Vi kan ikkje erstatte deg med ein annan person.**

Datilsynet har godkjent undersøkinga og personopplysningar vil bli handsama etter lovbundne reglar. **Intervjuarane og alle andre som arbeider i Statistisk sentralbyrå har teieplikt.** For å få best mogleg utbytte av informasjonen som blir samla inn, vil vi hente enkelte opplysningar frå Statistisk sentralbyrå sitt register over utdanning. Vi vil aldri offentleggjere eller vidareformidle opplysningar om kva den enkelte har svart. Den som ringjer kan fortelje deg korleis du får stadfesta at vedkomande arbeider for Statistisk sentralbyrå. Intervjuarane viser alltid legitimasjonskort ved besøk. Alle personopplysningar blir fjerna innan eit år. Vidare kan ein når som helst trekkje seg frå undersøkinga.

Alle som er med vil vere med i trekkinga av 5 gåvekort på **kr 1000**. Alle vinnarane blir kontakta. Dersom du har nokon spørsmål, kan du gjerne ringje gratis på telefon 800 83 028. Du finn også fleire opplysningar om undersøkinga i vedlagde brosjyre.

Med venleg helsing

Svein Longva  
adm. direktør

Asle Rolland  
seksjonssjef

Oslo, mars 2000  
Saksbehandler: Elisabeth Rønning  
Telefon: 800 83 028

OBF

### **Statistisk sentralbyrå omnibusundersøkelse - mars 2000**

Statistisk sentralbyrå gjennomfører noen ganger i året intervjuundersøkelser som er satt sammen av mange forskjellige tema på vegne av flere oppdragsgivere. Dette kalles omnibusundersøkelser. Formålet med undersøkelsene er å utarbeide statistikk som beskriver ulike sider ved det norske samfunnet. Resultatene skal brukes i informasjonsarbeid, forskning og samfunnsplanlegging. De viktigste temaene denne gangen er reisevaner, helse, arbeidsforhold og røykevaner.

Til undersøkelsen er det trukket et utvalg fra hele landet på 2000 personer i alderen 16-79 år. Det er frivillig å delta i undersøkelsen, men vi håper flest mulig vil være med slik at resultatene blir riktigst mulig. **Til informasjon har en datter eller sønn under 18 år i din husholdning kommet med i utvalget denne gangen. Hun/han får eget brev om undersøkelsen.** I løpet av de nærmeste ukene vil en av våre intervjuere ta kontakt for å be om et intervju.

Datatilsynet har godkjent undersøkelsen og personopplysninger vil bli behandlet etter lovbestemte regler. **Intervjuerne og alle andre som arbeider i Statistisk sentralbyrå har taushetsplikt.** For å få best mulig utbytte av informasjonen som samles inn, vil vi hente enkelte opplysninger fra Statistisk sentralbyrås register over utdanning. Det vil ikke bli offentliggjort eller videreformidlet opplysninger om enkeltpersoner. De som ringer kan fortelle hvordan dere skal gå fram dersom dere ønsker å få bekreftet at vedkommende arbeider for Statistisk sentralbyrå. Intervjuerne har alltid med seg legitimasjonskort ved besøk. Alle personopplysninger blir fjernet innen ett år. Videre kan man når som helst trekke seg fra undersøkelsen.

Alle som deltar vil være med i trekningen av 5 gavekort på **kr 1000**. Alle vinnere vil bli kontaktet. Dersom du har noen spørsmål, kan du gjerne ringe gratis på telefon 800 83 028. Du finner også flere opplysninger om undersøkelsen i vedlagte brosjyre.

Med vennlig hilsen

Svein Longva  
adm. direktør

Asle Rolland  
seksjonssjef

Oslo, mars 2000  
Saksbehandlar: Elisabeth Rønning  
Telefon: 800 83 028

ONF

### **Statistisk sentralbyrå si omnibusundersøking - mars 2000**

Statistisk sentralbyrå gjennomfører nokre gonger i året intervjuundersøkingar som er sette saman av mange ulike tema på vegner av fleire oppdragsgivarar. Dette blir kalla omnibusundersøkingar. Føremålet med undersøkingane er å lage statistikk som skildrar ulike sider ved det norske samfunnet. Resultata skal nyttast i informasjonsarbeid, forskning og samfunnsplanlegging. Dei viktigaste emna denne gongen er reisevaner, helse, arbeidsforhold og røykevaner.

Til undersøkinga er det trekt eit utval frå heile landet på 2000 personar i alderen 16-79 år. Ein står fritt til å delta i undersøkinga, men vi håper flest mogleg vil vere med slik at resultata blir rettast mogleg. **Til informasjon har ei dotter eller ein son under 18 år i ditt hushald komen med i utvalet denne gongen. Ho/han får eige brev om undersøkinga.** I løpet av dei komande vekene vil ein av intervjuarane våre ta kontakt for å be om eit intervju.

Datilsynet har godkjent undersøkinga og personopplysningar vil bli handsama etter lovbundne reglar. **Intervjuarane og alle andre som arbeider i Statistisk sentralbyrå har teieplikt.** For å få best mogleg utbytte av informasjonen som blir samla inn, vil vi hente enkelte opplysningar frå Statistisk sentralbyrå sitt register over utdanning. Det vil ikkje bli offentleggjort eller vidareformidla opplysningar om enkeltpersonar. Dei som ringjer kan fortelje korleis de skal gå fram om de ønskjer å få stadfesta at vedkomande arbeider for Statistisk sentralbyrå. Intervjuarane vil alltid syne legitimasjonskort når dei kjem. Alle personopplysningar blir fjerna innan eit år. Vidare kan ein når som helst trekkje seg frå undersøkinga.

Alle som er med vil vere med i trekkinga av 5 gåvekort på **kr 1000**. Alle vinnarane blir kontakta. Dersom du har nokon spørsmål, kan du gjerne ringje gratis på telefon 800 83 028. Du finn også fleire opplysningar om undersøkinga i vedlagde brosjyre.

Med venleg helsing

Svein Longva  
adm. direktør

Asle Rolland  
seksjonssjef

# Omnibusundersøkelsen

## mars 2000

Produktnummer 1124-1

# Instruks

Orientering og veiledning for intervjuere

## INNHold

Nytt av året!.....	2
Omnibusrunde 1 - 2000.....	2
Oppdragsgivere og tema i omnibus 1-2000:.....	2
<b>GENERELL INSTRUKS.....</b>	<b>3</b>
Utvalg.....	3
Innsamlingsmetode: telefonintervju.....	3
Innsamlingsperiode.....	3
IO-lista.....	4
Forberedelsestid.....	4
<b>INTERVJUSKJEMAET OG DE ENKELTE SPØRSMÅL.....</b>	<b>4</b>
Frafall og avgang.....	4
Innledningsteksten.....	5
De enkelte spørsmål.....	5
Faste bakgrunnsspørsmål.....	5
Oppdragsspørsmål.....	7

## Vedlegg:

Kort  
IO-brev omnibus  
Foresattebrev omnibus

Intervjuerkontakt:	Kari Grøholt	22 86 46 65
IT-ansvarlig:	Hilde Degerdal	22 86 47 89
Utvalgstrekkning:	Thore Nafstad-Bakke	22 86 49 80
Planlegger:	Elisabeth Rønning	22 86 45 98

## Generelt om omnibusundersøkelsene

Omnibus betyr "buss for alle", så her samler vi flere tema fra ulike oppdragsgivere i én undersøkelse. Omnibussen er et tilbud til oppdragsgivere som vil gjennomføre mindre undersøkelser innenfor rammene av et større, strukturert opplegg, uten å bekoste en egen undersøkelse. Omnibusene består av et sett med faste bakgrunnsspørsmål i tillegg til de spørsmålene som oppdragsgiverne betaler for. Oppdragsgivere er vanligvis ulike forskningsinstitusjoner og offentlige instanser. Det er vanskelig å si noe presist om formålet med undersøkelsen fordi den omfatter flere tema, men *resultatene skal gi informasjon som er nyttig for myndigheter og andre som skal planlegge og utforme nye tiltak*. I tillegg vil resultatene bli brukt i våre *egne publikasjoner, i forskning og undervisning*.

## Nytt av året!

Som dere alle vet har vi nå gått over til Blaise for Windows som en del av omleggingen til CAI2000. Dette i seg selv er en stor endring. I forbindelse med CAI2000-prosjektet har mange andre små og store prosjekt tatt form, og som et resultat av et av disse, har vi standardisert, og forhåpentligvis forbedret, mange av de faste spørsmålene i våre undersøkelser. Derfor vil dere nå se en del nye varianter av gamle og kjente spørsmål.

Når det gjelder omnibusundersøkelsene spesielt, har vi tatt vekk en del av de spørsmålene som tidligere har blitt stilt i hver runde. Vi har tatt vekk spørsmål om hustype, spørsmål for eller mot EU, spørsmål om organisasjonsdeltakelse og spørsmål om man eier eller disponerer bil eller hytte. Dette er spørsmål som ikke har blitt brukt i særlig grad, og vi har derfor valgt å ta dem vekk.

Som dere sikkert vet, har vi hatt problemer med lav svarprosent i våre omnibusundersøkelser. I snitt hadde vi en svarprosent på 65 i 1999. Da hadde vi tre runder med veldig lav svarprosent og en runde med en svarprosent på over 70. Denne runden gikk imidlertid over telefon, og var veldig kort og dermed ikke representativ for hvordan en omnibusrunde skal være. For at omnibusundersøkelsene skal gå i balanse er vi avhengige av en viss oppdragsmengde og dermed også en viss lengde på intervjuet. Dette må det også gå an å forene med en brukbar svarprosent! To nye tiltak er derfor satt i verk i år. Det ene er 5 gavekort på 1000 kr i hver runde. Dette kan bidra til å øke motivasjonen for å delta i undersøkelsen, og gi dere enda et argument når dere skal overtale tvilende IO til å delta. I tillegg har vi forlenget feltperioden med 1 uke. Nå vil en vanlig omnibusrunde ha en feltperiode på 4 uker. Dette bør kunne øke deltakelsen blant de som er vanskelig å få tak i. Ellers vil vi fortsette der vi startet i fjor med å profilere tema i overskriften på IO-brevene på store oppdrag og spennende oppdrag. I en så liten omnibus som denne første i år, var det imidlertid vanskelig å få til.

Lykke til med datafangsten på omnibussene i år 2000!

## Omnibusrunde 1 - 2000

Omnibusrunde nummer en i år blir kort og dermed også litt spesiell. Hele omnibussen vil gå som telefonintervju på grunn av den korte intervjutiden. Det er heller ikke noe tilleggsutvalg med denne gangen.

### Oppdragsgivere og tema i omnibus 1-2000:

- Statens tobakksskaderåd: Røykevaner
- Sosial- og helsedepartementet. Spørsmål om helseproblemer
- SSB, Seksjon for samferdsels- og reiselivsstatistikk: Reisevaner



- SSB, Seksjon for informasjon og publisering: Kontakt med SSB

Her er litt mer om de ulike temaene, som kan brukes når dere skal få folk til å delta:

**Statens tobakkskaderåd** ønsker å finne ut hvordan røykevanene til den norske befolkning utvikler seg over tid. Ved å stille de samme spørsmålene hvert år fire ganger i året, kan de si noe om hvorvidt røykevanene til nordmenn forandrer seg eller holder seg stabile fra år til år.

**Sosial- og helsedepartementet** ønsker å få bedre data om levekår- og livssituasjonen for funksjonshemmede. Gjennom spørsmålene vi stiller i denne omnibusundersøkelsen får vi vite hvor mange personer som har større eller mindre varige helseproblemer eller funksjonshemninger, og i hvor stor grad disse helseproblemene og funksjonshemningene skaper problemer for dem i hverdagen.

**Seksjon for samferdsel- og reiselivsstatistikk** holder orden på hvordan reisemønsteret til nordmenn utvikler seg fra år til år. Vi kan gjennom denne statistikken si noe om hvor mye nordmenn overnatter borte fra hjemmet, hvor de reiser og hvor mye penger som går med til reising i den norske befolkning. Dette er viktige tall for alle i reiselivsbransjen.

**Seksjon for informasjon og publisering** ønsker å få informasjon om hvor mange som er i kontakt med Statistisk sentralbyrå i løpet av et år. Vi har mange ulike tjenester i tillegg til undersøkelsene våre, og det er et ønske om å få oversikt over hvilken kontakt personer har hatt med oss, og hvordan de har opplevd kontakten.

Flere av bakgrunns spørsmålene kan også brukes for å motivere folk til å delta. Vi har flere spørsmål om arbeidslivet som kan være interessant for mange. Vi har også spørsmål om politiske preferanser og organisasjonsmedlemskap. Dere kan også henvise til og bruke selv brosjyren som vi alltid sender ut til IO sammen med informasjonsbrevet.

## GENERELL INSTRUKS

### Utvalg

Til omnibusundersøkelsen er det trukket et utvalg på **2000** personer i alderen 16 - 79 år per 31.12.99. Dermed har vi med noen IO som er fylt 80 år.

### Innsamlingsmetode: telefonintervju

Datainnsamlingen skal i denne runden foregå ved hjelp av telefonintervju. Besøksintervju kan brukes hvis IO ikke har telefon eller hvis IO ønsker besøk. Intervjutiden er beregnet til 16 minutter i gjennomsnitt.

### Innsamlingsperiode

Datainnsamlingen foregår i tiden **6. mars - 31 mars**. Gjennomførte intervju og registrerte frafall skal sendes over **daglig**.

## IO-lista

IO-lista inneholder IO og eventuelle referansepersoner. Denne gangen får dere bare IO-lista elektronisk i Blaise, siden undersøkelsen hovedsakelig skal gå på telefon .

## Forberedelsestid

Det er avsatt 1 time til instrukslesing og prøveintervju. Godtgjørelsen påføres av kontoret.

# INTERVJUSKJEMAET OG DE ENKELTE SPØRSMÅL

## Frafall og avgang

I frafalls- og avgangsregistreringen er det viktig at dere kjenner forskjellen på frafall og avgang. Avgang skal bare brukes dersom IO er død eller har flyttet til utlandet for mer enn seks måneder. For alle andre grunner til at IO ikke deltar, skal dere velge kode 3 for frafall og deretter velge riktig frafallsårsak. I Omnibusundersøkelsene hører institusjonsbeboere med i utvalget. Hvis de av ulike årsaker ikke deltar, må dere finne en passende frafallsgrunn. Det er egne koder dersom IO skal overføres til en annen intervjuer.

Her er kodene som gjelder under frafall, avgang og overføringer:

### Frafall (alternativ 3 i Innled):

- 11 - IO har ikke tid nå
- 12 - IO ønsker ikke å delta
- 13 - IO deltar ikke av prinsipp
- 14 - Andre nekter for IO
  
- 21 - Kortvarig sykdom
- 22 - Langvarig sykdom
- 23 - Sykdom / dødsfall i IOs familie, annen uforutsett hendelse
- 24 - Språkproblemer
  
- 31 - Midlertidig fravær pga. skolegang/arbeid
- 32 - Midlertidig fravær pga. ferie e.l.
- 33 - Finner ikke adressen/boligen
- 35 - IO ikke å treffe av andre årsaker (spesifiser)
  
- 41 - Andre frafallsgrunner

### Avgang (alternativ 4 i Innled):

- 91 - IO død
- 92 - Bosatt i utlandet minst 6 mndr.

### Overføring (alternativ 2 i Innled):

- 80 - IO flyttet til annet område
- 81 - Kjenner IO
- 82 - Intervjuer kapasitetsproblemer, sykdom e.l.
- 83 - Fjerne IO fra lista. NB! Kun etter avtale med kontoret.

For en del **overføringer** og **frafall** må dere besvare et ekstra spørsmål om hvordan du har forsøkt å spore opp IO. Hensikten med dette er at intervjuere som overtar IO skal få vite hva som er gjort, slik at arbeidet deres blir lettere. For de som går til frafall ønsker vi informasjon om hvorvidt det er fordi IO ikke ønsker å delta (nekt), fordi IO er forhindret fra å delta eller om det er andre grunner til at IO ikke deltar.

Det skal alltid gis informasjon i feltet “**SpsOppflg.**”. Informasjonen skal være slik at den kan hjelpe de som skal drive oppfølging. Bruk stikkord. Dersom IO er midlertidig fraværende, bør det gis opplysning om at IO kan kontaktes senere, og helst når, med tanke på evt. oppfølging etter intervjuperioden.

**Overføring** brukes hvis det er problematisk å gjennomføre intervjuet fordi du kjenner IO, hvis du blir syk eller hvis IO skal besøkes og har flyttet til et annet område. IO som skal besøkes og har flyttet til en adresse du kan nå med **inntil en times reise utenfor ditt område** (en vei), kan du selv intervju. IO som skal besøkes og har flyttet lengre unna, overfører du til kontoret. Husk å fylle ut ny adresse, evt. telefonnr. og andre opplysninger som kan være nyttige for den intervjueren som skal overta IO. Før alltid opp så nøyaktig adresse som mulig. Dersom du bare får telefonnummer, får du adressen ved å henvende deg til 180.

Husk at IO som bor utenlands i forbindelse med arbeid eller skolegang ut over 6 måneder skal registeres som avgang med kode 92.

## **Innledningsteksten**

Det er ikke lagt inn noen ferdig formulert innledningstekst, da vi mener dere kan stå fritt i forhold til hvordan dere gjør avtaler med IO. Som vanlig gjelder det at dere henviser til IO-brevet.

Det er viktig at IO har forståelse for hvordan intervjuet skal foregå. Ved oppstart av intervjuet, kan du gjerne bruke dette avsnittet:

*«...Først vil jeg gjerne si noe om intervjumetoden vi bruker. Spørsmålene jeg skal stille, kommer fram på pc-en. Det er viktig at alle som er med i undersøkelsen får de samme spørsmålene stilt på samme måte. Vi må gjøre det slik for å få en god statistikk av de svarene vi får. Denne undersøkelsen inneholder spørsmål om flere ulike tema. Det er vanskelig å lage spørsmål som passer like godt for alle. Men jeg er takknemlig hvis du vil svare så godt du kan, selv om det skulle komme et spørsmål som du ikke synes passer så godt.»*

## **De enkelte spørsmål**

Vær restriktiv med å bruke kategoriene «vet ikke» og «nekter» hvis de ikke spesielt står i spørsmålsteksten. Prøve alltid å få IO til å gi et annet svar. Når IO likevel svarer «vet ikke» eller nekter å svare, pass da på at du bruker riktig tast - «F8» for «vet ikke» og «F9» for «nekting», eller spørsmålstegknapp og utropstegknapp i verktøylinja.

## **Faste bakgrunnsspørsmål**

### **Siv**

Merk at koden for **gift/registrert partner ikke** skal brukes for samboere som har samboerkontrakt.

Registrert partnerskap innebærer en offisiell “ekteskapsinngåelse” mellom personer av samme kjønn. I kategorien "samboere" ønsker vi å fange opp personer som lever sammen i et parforhold og som selv oppfatter seg som "samboere". Vi er altså ute etter IOs subjektive oppfatning av seg selv og sitt parforhold.

For å falle inn under kategorien "samboere" må man i prinsippet **bo** sammen. I noen tilfeller kan man likevel akseptere at samboere for en kortere periode (inntil 3 mnd.) ikke bor sammen, for eksempel på grunn av jobb- eller studiesituasjon.

### **SivStat**

Her skal du registrere IOs formelle sivile status.

### **Antpers**

Her skal vi ha en oversikt over IOs kosthusholdning. I feltet for «antall personer» skal antall personer inkludert IO registreres. Med kosthusholdning mener vi personer som har felles matbudsjett.

Kosthusholdningen skal også omfatte losjerende og arbeidshjelp, hvis disse personene har felles matbudsjett med de andre i husholdningen. Skoleelever under 18 år skal alltid regnes til kosthusholdningen, selv om de er borte på skole/studiested.

#### Ugifte borteboende studenter 18 år og eldre:

Ugifte studenter som oppfyller kravene til borteboerstipend skal registreres som bosatt på studiestedet dersom utdanningen varer mer enn 6 måneder. Studenter skal regnes som fast bosatt i foreldrehjemmet dersom de bor hjemme minst 4 dager pr. uke.

#### Vernepliktige, fengslede og personer innlagte på sykehus:

Vernepliktige, fengslede og innlagte på sykehus regnes som del av den husholdningen de tilhørte før tjenesten/oppholdet begynte.

#### Slektskapskode for fosterbarn:

For registrering av fosterbarn brukes kode 15 (alternativt 14 hvis barnet er slektning av IO).

### **AndrBarn**

Her skal bare barn som ikke er med i husholdningsoversikten registreres.

### **Arb2**

Hvis arbeidstiden varierer fra uke til uke, regner du et gjennomsnitt for arbeidstiden per uke i de siste 4 ukene. IO som har et arbeid som de var borte fra i forrige uke, f.eks. pga. permisjon, ferie eller sykdom, skal oppgi den vanlige arbeidstiden når de er i arbeid.

Hvis man har lønn der overtid er inkludert, skal IO regne med faktisk arbeidstid. Overtid som tas ut i avspasering skal ikke tas med i antall arbeidstimer. Arbeid som tas med hjem skal tas med i antall arbeidstimer bare hvis man får betalt for arbeidet.

Halve timer skal rundes av oppover.

### **Arb3**

Punkt 2 omfatter også stiftelser, foreninger og fond.

### **Arb4**

Vi har ingen mulighet til å kontrollere kodingen, og det er svært viktig at du sammen med IO, kan plassere arbeidsstedet i riktig næringsgruppe. Er det tvil om plasseringen, skal du krysse av for "Annen næring" og gi en så god beskrivelse som mulig av næringens art. Hvis IO arbeider i flere ulike næringsgrener, kodes den næringen hvor IO for tiden arbeider mest.

### **Arb5**

Hvis IO har mer enn ett yrke i bedriften, fører du opp hovedyrket.

### **Arb7**

Med vanlig alderspensjon mener vi pensjon fra Folketrygden og tjenestepensjon. Etterlattepensjon og uførepensjon kan utbetales gjennom Folketrygden og evt. gjennom arbeidsforhold.

### **HovedSamSI**

Hvis IO er medlem i ulike organisasjoner, f.eks. en for hovedyrke og en for bijobb, ta med organisasjonen IO tilhører i forbindelse med sitt hovedyrke

## **Oppdragsspørsmål**

### **Reis1**

Husk at det på disse spørsmålene bare er snakk om reiser i løpet av de tre nevnte månedene. Vis kort l for å hjelpe IO å huske. Reiser mellom hjemsted / arbeidssted (pendling) skal ikke regnes med som (yrkes-)reiser. Dette gjelder også reiser f.eks til Nordsjøen hvis dette er IOs arbeidssted. Personer som har "selve reisen" som arbeidssted, som f. eks langtransportsjåfører, skal heller ikke regnes med. Sykehusopphold, fengselsopphold og rutinemessige besøk til syke/invalidede familiemedlemmer/slektninger skal ikke tas med.

### **Reis2**

Hvis IO ikke husker den nøyaktige datoen for når reisen startet, spør etter en omtrentlig dato. Vedlagte kalender kan brukes. Har IO hatt flere reiser i tre-månedersperioden, begynn med den første, så den andre osv.

### **Reis3**

Andre privatreiser kan være reiser der hovedformålet f.eks. er deltakelse i arrangement som begravelse eller bryllup, eller å ordne private forretninger.

### **Reis5**

Du skal for hver reise ha en kode for sted i Norge eller en kode for et sted i utlandet. Har IO overnattet flere steder på samme reise, skal du for hver reise kode det stedet som samsvarer med hovedformålet for reisen.

Er overnattingsstedet i Norge, koder du det **fylket** reisen gikk til. Har IO overnattet på reise i Norge, altså ikke noe bestemt sted som kan karakteriseres som hovedformål, velger du kode 22.

Har IO overnattet i utlandet, skriver du inn land i full tekst og koder landet. Har IO bare hatt overnattinger mellom Norge og utlandet, velger du kode 23. Har IO vært på reise i utlandet, altså ikke noe bestemt sted som hovedformål, velger du kode 24.

**Reis6**

Har IO benyttet flere ulike overnattingstyper på den samme reisen, velg den typen som samsvarer med hovedformålet med reisen. Vær oppmerksomme på det vannrette rullefeltet. Det er i alt 22 alternativ å velge blant.

**Reis7**

Her skal det bare tas med kostnader som gjelder for IO og ikke for eventuelle andre i reisefølget, selv om det var IO som betalte for dem. IO skal også ta med utgifter til forlystelse og vareinnkjøp. IO kan gjerne oppgi et omtrentlig beløp.

**Hvis IO har vært på flere *helt like* turer i løpet av de 3 månedene .....** Et eksempel på dette kan være regelmessige helgeturer på hytta. Hovedformål for reisen må være lik, antall overnattinger må være lik, reisemål, overnattingsmåte og kostnader ved reisen må være nøyaktig det samme for turene for at dette kan brukes. Hvis disse kriteriene er oppfylt fyller intervjueren bare inn antall helt like turer og startdato for de helt like turene. Resten fylles inn automatisk og intervjueren trenger bare å trykke enter gjennom de ulike spørsmålene som da er fylt inn automatisk.

NB: Hvis IO ombestemmer seg angående antall helt like reiser må dere trykke dere tilbake til reis8 (ny variabel!) og endre antall like reiser.

## Vedlegg C

### KORT 1

Produktnr. 1124-1

Spørsmål Reis2

<b>November 1999</b>						
Man	Tir	Ons	Tor	Fre	Lør	Søn
1	2	3	4	5	6	7
7	8	9	10	11	12	13
14	15	16	17	18	19	20
21	22	23	24	25	26	27
28	29					

<b>Desember 1999</b>						
Man	Tir	Ons	Tor	Fre	Lør	Søn
		1	2	3	4	5
6	7	8	9	10	11	12
13	14	15	16	17	18	19
20	21	22	23	24	25	26
27	28	29	30	31		

<b>Januar 2000</b>						
Man	Tir	Ons	Tor	Fre	Lør	Søn
					1	2
3	4	5	6	7	8	9
10	11	12	13	14	15	16
17	18	19	20	21	22	23
24	25	26	27	28	29	30
31						

- 0) Jordbruk og skogbruk
- 1) Fiske og fangst
- 2) Håndverk, industri, bergverk, bygg og anlegg, utvinning av råolje og naturgass, kraft- og vannforsyning
- 3) Handel, bank og forsikring
- 4) Privat tjenesteyting. f.eks. hotell, restaurant, frisør og rengjøring
- 5) Luft,- sjø- eller landtransport, post, telekommunikasjon
- 6) Offentlig administrasjon i kommune, fylke eller stat
- 7) Undervisning, forskning, interesseorganisasjoner og ideologiske organisasjoner
- 8) Offentlig tjenesteyting, f.eks. politi, forsvar, helsevesen og kirker
- 9) Annen næring



- 1) Mottar AFP eller annen førtidspensjon
- 2) Mottar vanlig alderspensjon
- 3) Mottar etterlattepensjon
- 4) Mottar uførepensjon (grunn- eller hjelpestønad ved uførhet regnes ikke som uførepensjon)
- 5) Mottar overgangsstønad til enslige forsørgere
- 6) Går på skole eller studerer minst 10 timer pr. uke
- 7) Arbeidsledig de siste 3 månedene
- 8) Er inne til 1. gangs militær- eller sivilarbeidertjeneste

**OMNIBUS NR 1 2000****ADMINISTRATIV DEL****Innled**

Start intervjuet .....	1
Overføring til annen intervjuer .....	2
Frafall .....	3
Avgang .....	4

**FrafGr**

Oppgi grunnen til frafallet:

Ikke tid .....	11
IO ønsker ikke å delta .....	12
Deltar ikke av prinsipp .....	13
Andre nekter for IO .....	14
Kortvarig sykdom .....	21
Langvarig sykdom/ svekkelse .....	22
Sykdom/ dødsfall i IOs familie, annen uforutsett hendelse .....	23
Språkproblemer .....	24
Midlertidig fraværende pga skolegang/ arbeid .....	31
Midlertidig fraværende pga ferie el .....	32
Finner ikke adressen/ boligen .....	33
Ikke telefon - for kostbart/ langt å reise .....	34
IO ikke å treffe av andre årsaker .....	35
Andre frafallsgrunner .....	41

**AvgGr**

Oppgi grunnen til avgangen:

Død .....	91
Bosatt i utlandet minst 6 mndr .....	92

**OvfGr**

Hvorfor overføring

IO flyttet til annet område .....	80
Kjenner IO .....	81
Intervjuer kapasitetsproblemer, sykdom el .....	82
Fjerne IO fra lista NB! kun etter avtale med kontoret .....	83

**INTERVJUDEL****KommNavn**

Da IO ble trukket ut bodde han/hun i \_\_\_\_\_. Hvis han bor der fortsatt - Trykk <Enter>.  
Hvis ikke skriv nytt kommunenavn.

**BOSTED****Tettbygd**

Bor du i et tettbygd strøk? Med tettbygd mener vi at det bor minst 200 personer der, og at avstanden mellom husene stort sett er under 50 meter.

HVIS JA

**Tettsted**

Bor du i et tettsted eller en by med ....

under 2 000 personer .....	1
mellom 2 000 og 20 000 personer .....	2
mellom 20 000 og 100 000 personer .....	3
100 000 personer eller flere .....	4

## HUSHOLDNING

### Siv (\*)

Er du gift eller samboende?

Ja, gift/registrert partner ..... 1  
Ja, samboende ..... 2  
Nei..... 3

### SivStat (\*)

Hva er din sivilstatus?

Ugift ..... 1  
Gift/registrert partner..... 2  
Enke/enkemann/gjenlevende partner..... 3  
Separert/separert partner ..... 4  
Skilt/skilt partner ..... 5

### AntPers (\*)

Vi vil gjerne ha en oversikt over de personer som tilhører husholdningen. Til husholdningen regner vi alle personer som er fast bosatt i boligen, og som har felles matbudsjett. Personer som er fast bosatt i boligen, men som er borte fra hjemmet, f.eks. på grunn av arbeid eller skolegang skal regnes med.

Hvor mange personer er det husholdningen din? Regn også med IO selv.

FOR HVER PERSON

For det andre husholdningsmedlemmet vil vi at du skal nevne personens kjønn, fødselsår og familieforhold til deg.

Er dette en mann eller en kvinne?

Mann ..... 1  
Kvinne ..... 2

Hvilket år er HUN/HAN født?

Hvilket familieforhold har HUN/HAN til deg?

Ektefelle ..... 2  
Samboer ..... 3  
Sønn/datter ..... 4  
Stesønn/datter ..... 5  
Søsken/halvsøsken ..... 6  
Stesøsken..... 7  
Foreldre..... 8  
Steforeldre..... 9  
Svigerforeldre ..... 10  
Svigersønn/-datter ..... 11  
Besteforeldre ..... 12  
Barnebarn ..... 13  
Annen slektning av IO ..... 14  
Annen ikke-slektning ..... 15

### BoksKlar

Er husholdningsboksen ferdig utfylt nå?

Ja  
Nei

### AntBarn (\*)

Har du barn som ikke tilhører husholdningen?

Her registreres bare barn som ikke er med i husholdningsoversikten

### AntBarnd

Vi vil da gjerne vite hvor mange, og om det er døtre eller sønner. Hvor mange døtre har du som ikke tilhører husholdningen?

### AntBarns

.. og hvor mange sønner som ikke tilhører husholdningen?

## REISER

### Reis1 (\*)

Nå ønsker vi å stille noen spørsmål om eventuelle reiser du har vært på. Hvor mange reiser med minst en overnatting hadde du i perioden fra 1.november til 31.januar i år? Ta med både ferie- og fritidsreiser, yrkes- og forretningsreiser.

Ta med reiser som startet i denne perioden.

FOR HVER REISE:

### Reis2 (\*)

Omtrent hvilken dato startet du den første..andre.. reisen VIS KORT 1.

### Reis3 (\*)

Var hovedformålet med denne reisen en ferietur, var det en annen form for privat reise, eller var det en yrkes- eller forretningsreise?

Ferietur .....	1
Annen privat reise .....	2
Yrkes- eller forretningsreise .....	3

### Reis4

Hvor mange overnattinger hadde du på denne reisen?

### Reis5 (\*)

Hvor gikk reisen hen?

I Norge .....	1
I utlandet .....	2

Hvilket fylke gikk reisen til?

Østfold .....	1
Akershus .....	2
Oslo .....	3
Hedmark .....	4
Oppland .....	5
Buskerud .....	6
Vestfold .....	7
Telemark .....	8
Aust-agder .....	9
Vest-agder .....	10
Rogaland .....	11
Hordaland .....	12
Sogn og fjordane .....	14
Møre og romsdal .....	15
Sør-trøndelag .....	16
Nord-trøndelag .....	17
Nordland .....	18
Troms .....	19
Finnmark .....	20
Svalbard .....	21
På reise i Norge .....	22

### Reis5b

Hvilket land gikk reisen til?

Hvis svaret allerede er riktig utfylt - trykk <Enter>.

### Reis5c

Hvilket land gikk reisen til?

Skriv utenlandskoden. Legg merke til rullefelt for å få resten av svaralternativene.

### Reis6 (\*)

Hvordan overnattet du?

Hvis flere overnattingssteder, velg det som samsvarer med hovedformålet med reisen. NB: legg merke til rullefelt for å få se resten av svaralternativene

**Reis7 (\*)**

Hva var de totale utgifter for denne reisen når det gjelder deg selv? Ta med både de utgiftene du selv dekket og det andre eventuelt betalte for deg. Både reisekostnader, overnatting, mat og andre kostnader i forbindelse med reisen skal tas med.

**Reis8 (\*)**

Har IO vært på flere helt like turer? oppgi i så fall antall i tillegg til denne.

**RØYKEVANER**

TIL PERSONER I ALDEREN 16-79 ÅR:

**Tob1**

Så skifter vi tema. Hender det at du røyker?

Ja ..... 1  
Nei ..... 2

HVIS JA:

**Tob2**

Røyker du daglig eller av og til?

Daglig ..... 1  
Av og til ..... 2

**ARBEIDSFORHOLD**

Vi går så over til noen spørsmål om arbeid.

**Arb1**

Hadde du inntektsgivende arbeid i minst 1 time i forrige uke? Regn også med arbeid som familiemedlem uten fast avtalt lønn på gårdsbruk, i forretning og i familiebedrift ellers.

HVIS NEI

**Arb1b**

Har du inntektsgivende arbeid som du var borte fra i forrige uke?

**Arb2 (\*)**

Hvor mange timer arbeider du vanligvis i inntektsgivende arbeid? Regn med overtidstimer, men ikke timer som skal avspaseres.

Vi ønsker å vite samlet arbeidstid for hovedarbeid og eventuelt biyrke.

**Arb3 (\*)**

De følgende spørsmålene gjelder ditt hovedyrke. Er den virksomheten du arbeider i...

et personlig eid firma ..... 1  
et aksjeselskap, organisasjon eller lignende..... 2  
kommunal virksomhet ..... 3  
fylkeskommunal virksomhet ..... 4  
statlig virksomhet ..... 5

**Arb4 (\*)**

VIS KORT 2. Hvilken av disse næringene tilhører denne virksomheten?

Hvis dere ikke finner noe som passer blant svaralternativene nedenfor, marker med 9 for annen næring og skriv inn hvilket i neste spørsmål.

Jordbruk, skogbruk .....	0
Fiske, fangst .....	1
Håndverk, industri, bergverk, bygg og anlegg .....	2
Handel, bank, forsikring .....	3
Privat tjenesteyting, f eks hotell, restaurant, Frisør, rengjøring.	4
Luft-, sjø- og landtransport, post, telegraf, telefon .....	5
Offentlig administrasjon i kommune, fylke eller stat .....	6
Undervisning, forskning .....	7
Offentlig tjenesteyting, politi, forsvar, helsevesen, kirker .....	8
ANNEN NÆRING .....	9

**Arb4Sp**

Hvilken annen næring er dette?

**Arb5 (\*)**

Hva er ditt hovedyrke i denne virksomheten?

**Arb5b**

Har du en ledende stilling?

**Arb6**

Arbeider du i ditt hovedyrke som...

selvstendig .....	1
ansatt .....	2
eller som familiemedlem uten fast avtalt lønn.....	3

**Arb7 (\*)**

VIS KORT 3. Passer noen av disse beskrivelsene for deg?

Hvis ingen av beskrivelsene passer, trykk <Enter>

Mottar AFP eller annen førtidspensjon.....	1
Mottar vanlig alderspensjon .....	2
Mottar etterlattepensjon .....	3
Mottar uførepensjon .....	4
Mottar overgangsstønad til enslige forsørgere.....	5
Går på skole eller studerer minst 10 timer pr. uke .....	6
Arbeidsledig de tre siste månedene .....	7
Er inne til 1.-gangs militær- eller siviltjeneste .....	8

**Arb8**

Omtrent hvor mange timer bruker du vanligvis til husarbeid per uke? Som husarbeid regner vi aktiviteter som matlaging, rengjøring, vask og stell av tøy, men ikke pass av barn eller syke. Tid til innkjøp av matvarer regnes ikke med.

Under 5 timer .....	1
5- 9 timer .....	2
10-19 timer .....	3
20-29 timer .....	4
30-39 timer .....	5
40 timer og over .....	6

**SPØRSMÅL OM HELSEPROBLEMER**

Til IO 16-66 år

**Helse1**

Har du på grunn av varige helseproblemer eller funksjonshemming vansker med å delta i fritidsaktiviteter? Vil du i så fall si svært vanskelig eller noe vanskelig?

- Ja, svært vanskelig
- Ja, noe vanskelig
- Nei

**Helset2**

Kan du gå i trapper, opp eller ned en etasje, uten besv r?

Ja  
Nei

**Helset3**

Kan du uten hjelp av andre klare vask og rengj ring av boligen?

Ja  
Nei

**Helset4**

Mottar du grunn- og/eller hjelpest nad fra Folketrygden?

Ja  
Nei

**KONTAKT MED STATISTISK SENTRALBYR ****SSB1**

Har du p  noen m te v rt i kontakt med Statistisk sentralbyr  i l pet av de siste 3  rene? Regn med alle typer kontakt, f.eks.   ha f tt et skjema fra oss, blitt trukket ut til en intervjuunders kelse, bes k p  v re internettsider, telefonkontakt eller bruk av e-post for   f  opplysninger fra oss eller bes k i SSBs bibliotek. Ikke regn med denne kontakten.

Ja  
Nei - ferdig!

*Hvis ja - besvar sp rsm l 2-4:*

**SSB2**

N r var du sist i kontakt med SSB? Var det i  r, i l pet av 1999 eller er det lengre siden? Ikke regn med denne kontakten.

I  r  
I l pet av 1999  
Lengre siden

*Hvis ja p  sp rsm l 1:*

**SSB3**

I hvilken forbindelse var du sist i kontakt med Statistisk sentralbyr ? Ikke regn med denne kontakten. Var det .....

- Fordi du fikk et skjema fra Statistisk sentralbyr  som du skulle fylle ut?
- Fordi du var trukket ut til   delta i en intervjuunders kelse?
- Fordi du har v rt inne p  v re internettsider?
- For   f  opplysninger om SSBs statistikk eller publikasjoner p  annen m te? (ved telefonkontakt, telefax, e-post eller bes k p  biblioteket)

For hvert av sp rsm lene under spm 3, svarer man ja eller nei.

Ja  
Nei

*Hvis ja p  3a, 3b, 3c, 3d:*

**SSB4**

- Var du sv rt forn yd, ganske forn yd, ganske misforn yd eller sv rt misforn yd med kontakten du hadde med SSB da du sist skulle fylle ut et skjema fra SSB?
- Var du sv rt forn yd, ganske forn yd, ganske misforn yd eller sv rt misforn yd med kontakten du hadde med SSB sist du ble trukket ut til   delta i en intervjuunders kelse?
- Var du sv rt forn yd, ganske forn yd, ganske misforn yd eller sv rt misforn yd med v re internettsider?

- d) Var du svært fornøyd, ganske fornøyd, ganske misfornøyd eller svært misfornøyd med servicen du fikk da du sist kontaktet oss for å få opplysninger om vår statistikk eller våre publikasjoner?

## STEMMEGIVNING

### ValgMorg

Vi skal nå stille noen spørsmål om stemmegivning. Hvis det var stortingsvalg i morgen, hvilket parti ville du da stemme på?

Hvis du ikke finner partiet blant svaralternativene nedenfor, marker med 18 for annet parti og skriv inn hvilket i neste spørsmål.

Rød Valgallianse/AKP .....	1
Sosialistisk Venstreparti .....	2
Det norske arbeiderparti .....	3
Venstre .....	4
Kristelig folkeparti .....	5
Senterpartiet .....	6
Høyre .....	7
Fremskrittspartiet .....	8
Andre partier .....	18
Ville ikke stemme .....	19
Ikke stemmerett .....	20

### ValgMorgSp

Hvilket annet parti?

### StortingA

Stemte du ved stortingsvalget i 1997?

### StortingB

Kan du si hvorfor du ikke stemte ?

Nei, hadde ikke stemmerett .....	1
Nei, hadde ikke anledning .....	2
Nei, stemte ikke av andre grunner .....	3

### Storting

Hvilket parti eller liste stemte du på da?

Hvis du ikke finner partiet/lista blant svaralternativene nedenfor, marker med 18 for annet parti og skriv inn hvilket i neste spørsmål.

Rød Valgallianse/AKP .....	1
Sosialistisk Venstreparti .....	2
Det norske arbeiderparti .....	3
Venstre .....	4
Kristelig folkeparti .....	5
Senterpartiet .....	6
Høyre .....	7
Fremskrittspartiet .....	8
Andre partier .....	18

### StortingSp

Hvilket annet parti?

### KomFylkA

Stemte du ved kommunevalget/fylkestingsvalget i 1999?

### KomFylkB

Hvorfor stemte du ikke?

Hadde ikke stemmerett .....	1
Hadde ikke anledning .....	2
Andre grunner .....	3



**KomFylk**

Hvilket parti eller liste stemte du på da?

Hvis du ikke finner partiet/lista blant svaralternativene nedenfor, marker med 18 for annet parti og skriv inn hvilket i neste spørsmål.

Rød Valgallianse/Akp .....	1
Sosialistisk Venstreparti .....	2
Det Norske Arbeiderparti .....	3
Venstre .....	4
Kristelig Folkeparti .....	5
Senterpartiet .....	6
Høyre .....	7
Fremskrittspartiet .....	8
Andre Partier .....	18

**KomFylkSp**

Hvilket annet parti?

**ORGANISASJONSMEDLEMSKAP****MedlFaglig**

Er du medlem av noen faglig organisasjon eller organisasjon for arbeidsgivere eller annen yrkessammenslutning?

**HovedSamsl (\*)**

Hvilken hovedsammenslutning tilhører organisasjonen?

Hvis du ikke finner noen som passer blant svaralternativene nedenfor, marker med 8 for andre og skriv inn hvilke i neste spørsmål.

LO .....	1
YS .....	2
AF .....	3
Norges Bondelag .....	4
Norsk Bonde- Og Småbrukarlag .....	5
Noregs Fiskarlag .....	6
NHO/NAF .....	7
Akademikerne.....	8
Andre .....	9

**HovedSamSlSp**

Navn på hovedsammenslutning:

**MedPol**

Er du medlem av politisk parti? Regn også med partipolitisk ungdomslag eller kvinneorganisasjon.

**INNTEKT****EgenInn**

Hvor stor var din egen brutto inntekt i 1999? Med brutto inntekt menes inntekt før fradrag og skatt er trukket fra. Rund av til nærmeste 1000 kr.

Har IO problemer med å svare, be om svar i nærmeste 10 000 kr. hvis ingen inntekt, marker med 0.

**HusInn**

Hva vil du anslå husholdningens samlede brutto inntekt til i 1999? Rund av til nærmeste 1000 kr.

Har IO problemer med å svare, be om svar i nærmeste 10 000 kr. hvis ingen inntekt, marker med 0.

## De sist utgitte publikasjonene i serien Notater

- 2000/1 E. Rønning: Utenlandske statsborgere og kommunestyrevalget 1999: Dokumentasjonsrapport. 34s.
- 2000/2 M. Bråthen: Personer registrert som yrkeshemmet i SOFA-søkerregisteret. 25s.
- 2000/3 A.K. Johnsen og Ø. Hokstad: FoB2001: Kvalitativ testing av boligskjema - prøveundersøkelse 1999: Dokumentasjonsnotat. 32s.
- 2000/4 C. Hendriks, Ø. Hokstad og R. Sønsterudbråten: FoB2001: Boligtelling - prøveundersøkelse 1999: Dokumentasjonsnotat. 60s.
- 2000/5 K. Bjønnes, G. Dahl og B.R. Joneid: FD - Trygd: Dokumentasjonsrapport: Økonomisk sosialhjelp 1992-1997. 31s.
- 2000/6 B.R. Joneid og J. Lajord: FD - Trygd: Dokumentasjonsrapport: Demografi 1992-1997. 117s.
- 2000/7 J. Heldal: Kalibrering av AKU: Dokumentasjon av metode og program. 28s.
- 2000/8 H. Hågård og L. Rogstad: FoB2001: Adresser i folkeregisteret og GAB: Rapport fra en arbeidsgruppe for adresse-samordning og utredning av elektronisk datautveksling mellom DSF og GAB. 51s.
- 2000/9 B. Sundby: Rutiner for produksjon av statistikk over pleie- og omsorgstjenestene i kommunene 1997. 84s.
- 2000/10 E. Aas: På leting etter målefeil - en studie av pleie- og omsorgssektoren. 31s.
- 2000/11 I. Øyangen: Lokalvalgundersøkelsen 1999: Dokumentasjonsrapport. 36s.
- 2000/12 E. Englien: Arealbruksstatistikk for tettsteder: Dokumentasjon av arbeid med metodeutvikling 1999. 50s.
- 2000/13 F. Gundersen og A.E. Hustad: Statistikk over anmeldte lovbrudd og registrerte ofre: Dokumentasjon. 51s.
- 2000/14 T. Martinsen: Prosjekt over industriens energibruk. 58s.
- 2000/15 R. Ragnarsøn: Harmonisert produksjonsstatistikk for industrien. 39s.
- 2000/16 B. Halvorsen og R. Nesbakken: Fordelingseffekter av økt elektrisitetsavgift for husholdningene. 74s.
- 2000/17 J. Fosen og L. Solheim: Avledede variable i registerstatistikk: To metoder for klassifikasjon av sysselsettingsstatus. 43s.
- 2000/18 K. Myklebust: Rapport fra seminar om stedfesting av bedrifter. Oslo 1. desember 1999. 73s.
- 2000/20 K. Bjønnes, G. Dahl, J. Johansen og Ø. Sivertstøl: FD - Trygd: Dokumentasjonsrapport: Fødsels- og sykepenger, 1992-1997. 109s.
- 2000/21 A. Vedø, J-A. Sigstad Lie og J. Bjørnstad: Statistisk modellering i AKU: Modellstudier og modellestimering. 113s.
- 2000/22 B. Strøm: MSG-6 Utslippsmodellens ligningsstruktur: Teknisk dokumentasjon. 49s.
- 2000/23 T. Risberg, G. Rogdaberg og R.M. Rosvold: Sykepleiernes tilpasning i arbeidsmarkedet: En kort beskrivelse av teorier og dataregistre. 46s.
- 2000/24 A.S. Brørs, K. Dybendal, A.H. Foss og T. Jakobsen: Dokumentasjon av BESYS - befolkningsstatistikksystemet: Befolkningsendringer i 1998 og befolkningsbasen (BEBAS) 1. januar 2000. 43s.
- 2000/25 E. Høydahl: FoB2001: Kommunenes innspill om kommunehefter. 18s.
- 2000/26 T. Kalve og J. Sørøy: Revisjon av barnevernsdata. 30s.
- 2000/27 A. Skoglund: Publikasjoner fra forskningsvirksomheten 1991-1999. 72s.
- 2000/28 H. Hungnes: Omregning av KVARTS-relasjoner til MODAG-relasjoner. 12s.
- 2000/29 R.N. Johnsen: Undersøking om foreldrebetaling i barnehagar, januar 2000. 36s.