



*Einar Bjørshol*

**Levekårsundersøking blant  
personar med nedsett  
funksjonsevne 2007**  
Dokumentasjonsrapport

Notater



## **Forord**

Denne dokumentasjonsrapporten gir ei oversikt over gjennomføringa av Levekårsundersøkinga blant personar med nedsett funksjonsevne 2007.

Ved Statistisk sentralbyrå (SSB) har Seksjon for intervjuundersøkingar hatt ansvaret for å gjennomføre undersøkinga. Lillian Flekke var intervjuarkontakt, Thore Nafstad-Bakke trekte utvalet, Trond Båshus programmerte spørjeskjemaet og gjorde filetableringa, Gunnar Fodnesbergene var prosjektplanleggjar, Bengt Oscar Lagerstrøm var rådgjevar for prosjektet, og Einar Bjørshol var prosjektleiar.

Spørjeskjemaet har vore utvikla i samarbeid med oppdragsgivarane. I SSB har Berit Otnes og Jorun Ramm ved Seksjon for helsestatistikk, Tor Morten Normann ved Seksjon for levekårsstatistikk og Maria Høstmark, Marjan Nadim og Anne Sundvoll ved Seksjon for intervjuundersøkingar medverka i utviklinga av spørjeskjemaet, medan Johan Fosen og Øyvinn Kleven ved Seksjon for datafangstmetodar har vore rådgjevarar i dokumentasjonsprosessen.

# Innhald

Forord.....	1
Innhald .....	2
Tabellar og figurar .....	2
Vedlegg .....	2
1. Bakgrunn og formål.....	3
2. Utval .....	4
3. Spørjeskjema .....	6
4. Datainnsamlinga.....	7
5. Fråfall.....	10
6. Utvalsskeivskap .....	13
7. Utvalsvarians .....	17
8. PC-assistert intervjuing, innsamlingsfeil og tilretteleggingsfeil.....	18

## Tabellar og figurar

## Vedlegg

A	Informasjonsbrev, screeningen
B	Informasjonsbrev, LKF
C	Svarark, LKF
D	Kontaktbrev, screeningen
E	Oppfølgingsbrev 1, LKF
F	Oppfølgingsbrev 2, LKF
G	Oppfølgingsbrev 3, LKF
H	Oppfølgingsbrev 4, LKF
I	Informasjonsark, LKF
J	Intervjuarinstruks, screeningen
K	Intervjuarinstruks, LKF
L	Tilleggsinstruks
M	Intervjuarinstruks, oppfølging LKF
N	Spørjeskjema, screeningen
O	Spørjeskjema, LKF
P	Svarkort, LKF

# 1. Bakgrunn og formål

Statistisk sentralbyrå (SSB) gjennomførte i perioden august 2007–januar 2008 Levekårsundersøking blant personar med nedsett funksjonsevne 2007 (LKF). Undersøkinga vart gjennomført på oppdrag frå Sosial- og helsedirektoratet (HDir)<sup>1</sup>, NTNU Samfunnsforskning, Norsk institutt for forskning om oppvekst, velferd og aldring (NOVA) og Nasjonalt dokumentasjonssenter for personer med nedsatt funksjonsevne (Dok-senteret). Kontaktpersonar ved HDir var Grete Hjermsstad og Olaf Tvede, ved NTNU Jan Tøssebro og Thomas Hugaas Molden, ved NOVA John Eriksen og Marijke Veenstra og ved Dok-senteret Eli Knøsen og Britta Nilsson.

Det var fleire formål knytt til å gjennomføre ei eiga levekårsundersøking blant personar med nedsett funksjonsevne. For det første var formålet å kartlegge ulike forhold knytt til helse, bustad, utdanning, arbeid, transport og sosiale nettverk blant personar med nedsett funksjonsevne. For det andre å kartlegge kva barrierar personar med nedsett funksjonsevne opplever som hindrar deltaking i utdanning, arbeid, sosiale fellesskap og anna. For det tredje å samanlikne bruken av ulike spørsmålsbatteri som vert nytta internasjonalt for å avgrense kven som vert rekna som personar med nedsett funksjonsevne. For det fjerde å kunne beskrive nokre utviklingstrekk over tid ved å samanlikne med ei tidlegare levekårsundersøking blant funksjonshemma, gjennomført av SSB i 1995.

**Tabell 1: Svarprosentar, brutto- og nettoutval**

	Tal	Prosent
Utval screening	11 000	100
Avgang screening	80	0,7
<b>Bruttoutval screening</b>	<b>10 920</b>	<b>100</b>
Fråfall screening	3 288	30,1
Nettoutval screening	7 632	69,9
<b>Populasjon LKF</b>	<b>1 948</b>	<b>100</b>
Fråfall LKF	297	15,2
Nettoutval LKF	1 651	84,8

<sup>1</sup> No Helsedirektoratet, Hdir.

**Tabell 2: Nøkkeltal datainnsamlinga**

<b>Screening</b>		
Innsamlingsmetode	Telefonintervju	
Intervjutid	3,5 min	
Feltperiode	06.08 – 15.12 2007	
<b>LKF</b>		
Innsamlingsmetode	Besøksintervju	43 prosent
	Telefonintervju	57 prosent
Svarkort	24	
Intervjutid	45 min	
Feltperiode	27.08 2007 – 27.01 2008	

## 2. Utval

Ei stor utfordring med å gjennomføre ei undersøking blant personar med nedsett funksjonsevne er å trekkje eit representativt utval. Sidan det eksisterer ei rekkje ulike definisjonar av kva som kvalifiserer for å verte rekna innafør denne gruppa, må ein sjå på populasjonen for å vere ukjend. Dermed eksisterer det heller ikkje fullgode populasjonsregister ein kan trekkje utvalet frå.

Då den førre undersøkinga vart gjennomført i 1995, valde SSB og oppdragsgjevarane å trekkje utvalet blant personar som mottok grunnstønad: ”På denne måten ville man få med mange som hadde en funksjonshemming som ga rett til stønad til reise, kosthold, slitasje på klær og pleie. En del av disse personene ville ikke være funksjonshemmede, men denne fremgangsmåten ble vurdert som den mest egnede løsningen, alle forhold tatt i betraktning” (Holte 1996: 1). Undersøkinga vart då òg kalla ”Levekårsundersøkelse for mottakere av grunnstønad”.

Oppdragsgjevarane for LKF ønskte ein annan utvalsdesign for 2007-undersøkinga. Ulempen med å trekkje frå tilgjengelege register, som register over mottakarar av grunnstønad, hjelpestønad og uførepensjon, er at ein vil få ein vesentleg dekningsfeil. Slike utval ville på eine sida inkludere personar som ikkje er i målgruppa og på andre sida utelukke personar i målgruppa som ikkje vert omfatta av offentlege støtteordningar. Løysinga vart å gjennomføre ei screeningsundersøking kor ein ved hjelp av ei rekkje spørsmål identifiserte målgruppa for LKF. Figur 1 gir ei skjematisk framstilling av vegen frå ukjend populasjon til nettoutval. Fyrst vert det trekt eit representativt utval av befolkninga i yrkesaktiv alder. Trekkjer ein frå avgangar som kjem av død og utvandring, får ein bruttoutvalet for screeninga, medan fråfall i screeningsundersøkinga leier til eit nettoutval for screeninga. Ut frå screeningsspørsmåla vert målgruppa og bruttoutvalet i LKF identifisert. Ytterlegare fråfall leier til nettoutvalet i LKF.

**Figur 1: Vegen frå ukjend populasjon til nettoutval.**

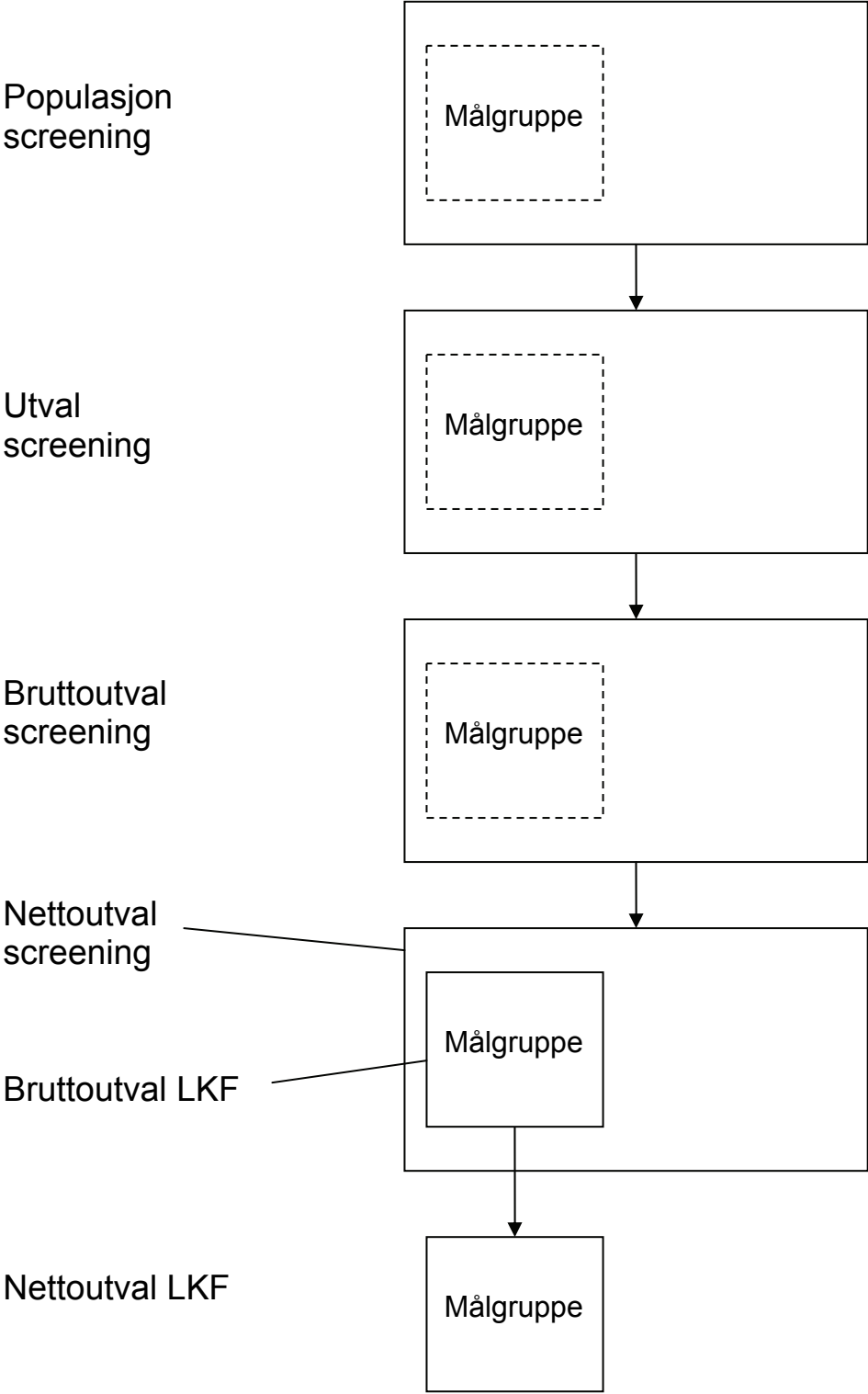

Ein større del av undersøkinga skulle omhandle arbeidsrelaterte spørsmål, og utvalet vart dermed avgrensa til yrkesaktiv alder, nærare bestemt 20-67 år. Ved å sette øvre aldersgrense såpass lågt, ville ein òg kunne minimere delen personar i utvalet med aldersrelaterte sjukdommar og funksjonsnedsetjingar.

Storleiken på spørjeskjemaet og tankar om ulike avgrensingar i målgruppa medverka til at personleg intervju vart vald som undersøkingsdesign. Undersøkinga vart såleis todelt: Først eit kort telefonintervju med eit representativt utval av befolkninga (screeninga). Sidan eit lengre besøks- eller telefonintervju med personar i målgruppa (LKF).

Ei pilotundersøking vart gjennomført, blant anna for å teste ut ulike kriterium for at ein person skulle reknast i målgruppa til LKF. Testing, analyse og diskusjon av ulike screeningskriterium er grundig dokumentert i rapporten "Undersøkelse om personer med nedsatt funksjonsevne eller kronisk syke. Pilot screening" (kjem i serien *Notater*). Anbefalinga til rapporten vart følgd, og ein person måtte fylle eitt av desse kriteria for å vere aktuell for LKF:

- Subjektiv vurdering: Først å ha rapportert ein eller fleire vanskar eller sjukdommar i spørsmåla S1, S2 eller S4, så å oppleve at dette avgrensar ein i kva ein kan gjere (S9a = Ja), og til slutt at denne avgrensinga påverkar kvardagen i stor grad eller i nokon grad (S9b = I stor grad, I noen grad).
- Objektivt kriterium: Ta imot ein eller fleire av dei sosiale støtteordningane grunn- eller hjelpestønad (S10 = Ja), uførepensjon (S11a = Ja, uførepensjon) eller tidsavgrensa uførepensjon (S11a = Ja, tidsavgrensa uførepensjon).

11 000 personar i alderen 20-67 år vart trekt tilfeldig frå SSBs befolkningsregister BeReg<sup>2</sup>. I samsvar med etablert praksis ved besøksundersøkinga, vart utvalet trekt etter SSB sin utvalsplan. I utvalsplanen er heile landet delt inn i eit sett av utvalsområde, som i sin tur er grupperte i 109 strata. Utvalsområda er kommunar eller grupper av kommunar. Kommunar med lågt innbyggjartal er slått saman med andre kommunar, slik at alle utvalsområda har minst 7 prosent av samla innbyggjartal i det strata området høyrer til. I ein del tilfelle er mindre omegnskommunar til folkerike kommunar slått saman med den store kommunen til eitt område. Alle kommunar med meir enn 30 000 innbyggjarar og ein del kommunar med mellom 25 000 og 30 000 innbyggjarar er peikt ut som eigne strata. Dei andre utvalsområda er stratifiserte innanfor kvart fylke etter næringsstruktur, busetnadstettleik, sentralitet, pendlings- og handelsmønster, mediadekning og kommunikasjonar.

I første trinn vert det trekt eit utvalsområde frå kvart stratum. Utvalsområda som er eigne strata, vert trekte med 100 prosent sannsyn. Resten av strataa vert trekte med eit sannsyn proporsjonalt med innbyggjartalet i utvalsområdet. I andre trinn vert utvalet av personar trekt tilfeldig frå dei 109 utvalsområda. Trekkinga på andre trinn skjer slik at utvalet er sjølvvegande når begge trinna vert sett under eitt.

### 3. Spørjeskjema

Undersøkinga vidareførte fleire spørsmål frå undersøkinga i 1995. For å kunne samanlikne levekåra blant personar med nedsett funksjonsevne med levekår til heile befolkninga, hadde spørjeskjemaet òg ei rekkje spørsmål frå SSBs Samordna levekårsundersøking og Levekår panel (EU-SILC). Dessutan vart det brukt spørsmål frå andre av SSB sine intervjuundersøkingar, som Arbeidskraftundersøkinga, Leigemarknadsundersøkinga, Undersøking om utgifter til helse- og sosialtenester (2000) og Livsløp, aldring og generasjon (2007-08). I tillegg vart det omsett utanlandske spørsmål knytt til definisjonen

---

<sup>2</sup> BeReg er det sentrale demografi-/befolkningsregisteret i SSB. Det vert oppdatert ein gong i månaden med opplysningar frå Det sentrale folkeregisteret.



av personar med nedsett funksjonsevne. Desse spørsmåla vart blant anna henta frå australske Survey of disability, ageing and careers (2003).

Nye spørsmål vart utvikla og gamle spørsmål vurdert gjennom et omfattande testprogram som bestod av evalueringar gjort av spørjeskjemaekspertar i SSB, gjennom fokusgrupper med interesseorganisasjonar for personar med nedsett funksjonsevne, gjennom kognitive intervju med personar i målgruppa, og ved hjelp av ei pilotundersøking. Heile spørjeskjemautviklinga vil bli dokumentert i eit eige notat.

Lengda på spørjeskjema til screeninga vart rekna til fem minutt, medan spørjeskjemaet til LKF vart rekna til om lag ein time.

## 4. Datainnsamlinga

Pilotundersøkinga viste at om lag kvar fjerde person som vart intervjuet i screeninga, ville høyre til LKF-målgruppa. Vidare kunne ein vente 70 prosent svar i screeninga og opp mot 90 prosent svar i LKF. For å nå målsetjinga om 1 700 intervju i LKF, vart det difor trekt 11 000 personar i alderen 20-67 år til screeninga. Screeningsutvalet vart delt i tre puljar på 5 500, 2 200 og 3 300 personar. Årsaka var både å møte tilgjengeleg kapasitet i intervjuarkorpset hausten 2007, og at tidspunktet for kontakt frå intervjuar skulle kunne kome tettast mogleg opp mot utsending av informasjonsbrev til utvalspersonen. Alle som vert trekte ut til SSB sine personundersøkinga får sendt eit informasjonsbrev i posten som informerer om formålet med undersøkinga og elles forsøker å motivere utvalspersonen til å delta i undersøkinga. Erfaring viser at dette brevet har ei positiv effekt når intervjuaren tek kontakt med intervjuobjektet (IO), med mindre kontakten ikkje kjem så seint at IO ikkje lenger hugsar brevet.

Screeninga, som i informasjonsbrevet hadde det nøytrale namnet "Undersøking om levekår, helse og funksjonsevne", starta opp 6. august 2007. LKF vart kalla "Undersøking om levekår, helse og funksjonsevne – oppfølging" og starta opp 27. august. Alle som var trekte ut til screeninga fekk eit informasjonsbrev (Vedlegg A), og personane LKF-bruttoutvalet mottok endå eit informasjonsbrev om den andre delen av undersøkinga (Vedlegg B), og eit eige ark kor ein kunne seie ifrå om behov for særskild tilrettelegging av intervjuet og eventuelle endringar i kontaktinformasjonen (Vedlegg C). Intervjuarane fekk ein instruks for screeninga (Vedlegg J) og ein for LKF (Vedlegg K), samt ein felles tilleggsinstruks etter nokre veker i felt (Vedlegg L). Avslutninga av feltperioden for screeninga og LKF var sett til veke 45 og veke 49, men etter kvart viste det seg å vere nødvendig å forlengje datainnsamlinga til og med januar 2008 for å nå målsetjinga om 1 700 intervju for LKF. Figur 2 viser utviklinga i den akkumulerte svarinngang i feltperioden.

Figur 2: Akkumulert svarinngang, tal intervju

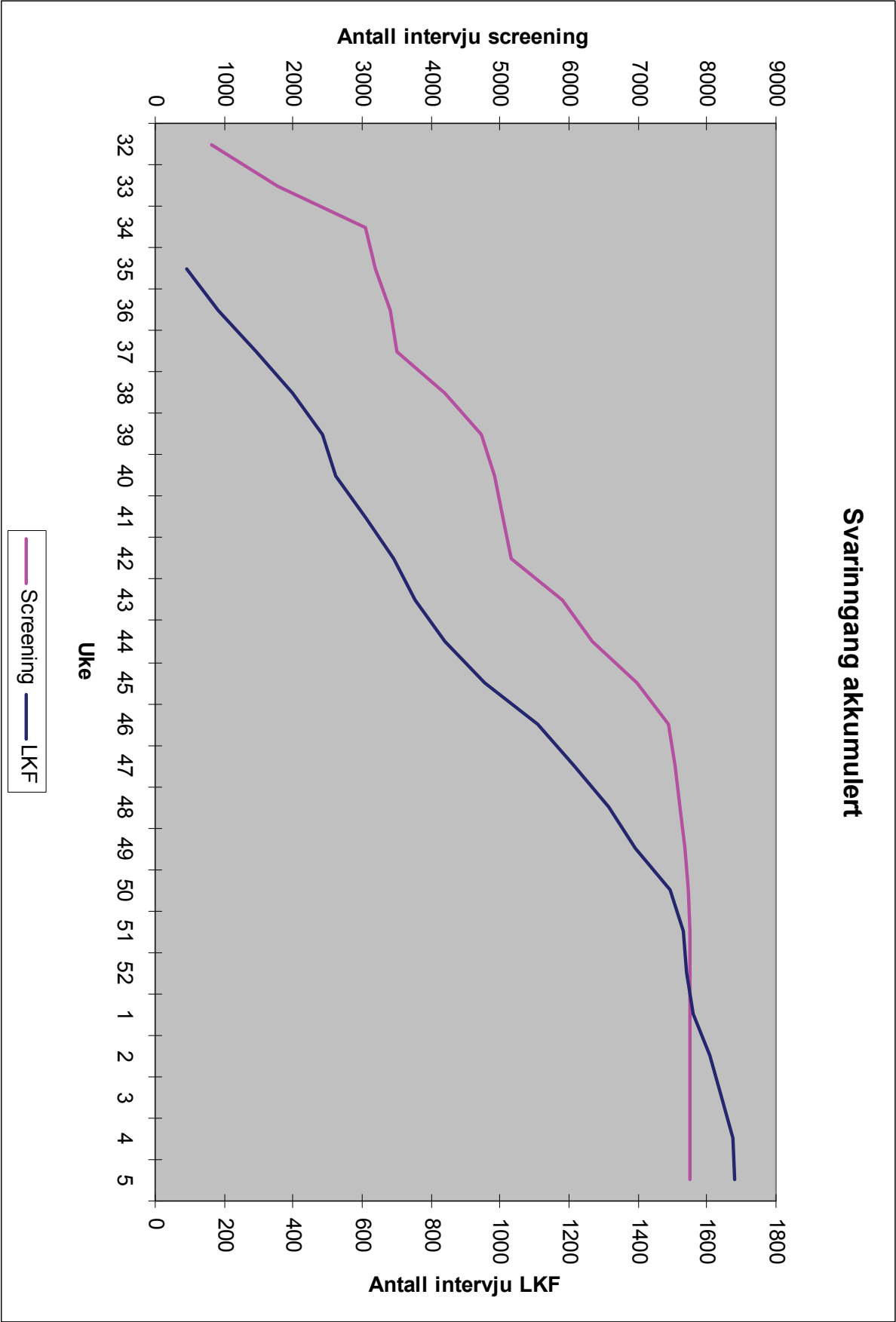

Ved nærare inspeksjon av data, viste det seg å vere alvorlege uregelmessigheiter ved fleire intervju. 107 IO frå nettoutvalet til LKF vart forsøkt kontakta og eventuelt intervju på nytt i mars og april 2008. 27 intervju vart bekrefte som autentiske og 53 nye intervju vart gjennomførte. Dei resterande 27 vart registrerte som fråfall. Tilsvarande ny kontakt vart ikkje gjort i screeninga, og 127 screeningsintervju vart dermed omkoda til fråfall. Til slutt vart det altså oppnådd 1 651 intervju i LKF og 7 632 intervju i screeninga.

Ei rekkje tiltak vart teke i bruk for å komme i kontakt med IO og leggje til rette for at ulike personar kunne delta i undersøkinga. For å få kontaktinformasjon vart det i screeninga sendt eit eige telefonbrev til IO utan kjent telefonnummer (Vedlegg D). Det vart òg nytta teksttelefon og SMS for å komme i kontakt med døve, og denne gruppa vart intervju ved hjelp av ein papirversjon av spørjeskjemaet. Personar som i screeninga vart rekna som for sjuke til å delta i undersøkinga, vart følgde opp ved hjelp av besøk. Dersom IO viste seg å vere i målgruppa, vart LKF-intervjuet gjennomført ved same kontakt.

Det vart gjennomført oppfølging av fråfall utover hausten 2007 og i januar 2008, samt ny kontakt våren 2008. For å kunne følgje opp fråfallet på ein god og effektiv måte, vart fråfallet fordelt til ein annan intervjuar enn intervjuaren som stod for den første kontakten. For LKF baud dette på ekstra utfordringar på grunn av besøksdesignet: Det bur berre ein intervjuar i kvart utvalsområde og mellom fleire av områda kan det vere store geografiske avstandar. Dette gjer det både tids- og kostnadskrevjande å nytte andre intervjuarar i oppfølginga. For å redusere fråfallet vart telefonintervju godteke i større grad enn ein hadde planlagt i utgangspunktet. Svarkort vart sendt til IO i forkant av avtalte telefonintervju for å gjere det enklare å svare på spørsmåla.

I LKF vart fire fråfallsgrupper systematisk følgd opp og sendt eigne brev: Personar som var forhindra frå å delta i undersøkinga, screeninga eller LKF, på grunn av sjukdom; personar som hadde delteke i screeninga, men som ikkje såg på seg sjølve som ein del av målgruppa for LKF; og andre personar som ikkje ville delta i LKF. Nokre av gruppene fekk òg eit ekstra informasjonsark om formålet med undersøkinga og/eller eit Flax-lodd. Intervjuarane fekk òg ein eigen instruks om oppfølgingsarbeidet (Vedlegg M). Denne oppfølginga gav ein samla svarprosent på 37,9 prosent. Tabell 3 gir ei detaljert oversikt over fråfallsoppfølginga:

**Tabell 3: Fråfallsoppfølging i LKF.**

Gruppe	Tal IO	Tal intervju	Svarprosent <sup>3</sup>	Brev	Vedlegg
Forhindra pga. sjukdom i screeninga	53	20	39,2	Vedlegg E	Info-ark (Vedlegg I)
Forhindra pga. sjukdom i LKF	18	7	38,9	Vedlegg F	Info-ark (Vedlegg I)
Ser ikkje på seg sjølv som del av målgruppa for LKF	39	15	38,5	Vedlegg G	Flax-lodd
Vil ikkje delta	157	57	37,3	Vedlegg H	Info-ark (Vedlegg I) og Flax-lodd
Til saman	267	99	37,9		

<sup>3</sup> Talet på intervju dividert med summen av talet på intervju og talet på fråfall.

## 5. Fråfall

Av dei 11 000 personane som vart tilfeldig trekte til screeningsutvalet, var 80 personar anten døde eller flytta til utlandet. Institusjonsbuarar vert ofte rekna som avgang i andre undersøkingar, men i LKF ønskte ein å få intervju med denne gruppa. Institusjonsbuarar som ein ikkje fekk intervju med, gjekk dermed til fråfall. Bruttoutvalet i screeninga var då på 10 920 personar, og ein fekk intervju med 69,9 prosent av desse. Fråfallet var på 30,1 prosent og fordelte seg på årsaker og utvalskaraktistika som ein kan sjå i Tabell 4 på dei to neste sidene.

**Tabell 4: Svarprosent og fråfallsårsaker, screeninga. Prosent av bruttoutval**

	Intervju	Ønskjer ikkje å delta	Forhindra <sup>4</sup>	Ikkje kome i kontakt med	Anna fråfall <sup>5</sup>	Tal personar
<b>I alt</b>	69,9	15,3	1,5	12,2	1,2	10 920
<b>Kjønn</b>						
Mann	69,2	14,9	1,3	13,4	1,2	5 612
Kvinne	70,6	15,8	1,6	10,8	1,2	5 308
<b>Alder</b>						
20 – 29 år	64,3	12,7	1,8	20,2	1,1	2 158
30 – 39 år	70,0	12,5	1,6	14,4	1,5	2 535
40 – 49 år	72,9	14,0	1,4	10,9	0,8	2 509
50 – 59 år	70,7	19,1	1,0	7,8	1,4	2 311
60 – 67 år	71,8	20,4	1,5	5,3	1,1	1 407
<b>Alder, menn</b>						
20 – 29 år	65,4	12,8	1,6	19,1	1,1	1 124
30 – 39 år	67,7	12,6	1,3	16,9	1,6	1 292
40 – 49 år	70,5	14,0	1,1	13,3	1,1	1 289
50 – 59 år	71,1	17,8	1,1	8,9	1,2	1 204
60 – 67 år	72,7	19,2	1,4	6,0	0,7	703
<b>Alder, kvinner</b>						
20 – 29 år	63,1	12,6	1,9	21,3	1,2	1 034
30 – 39 år	72,4	12,4	1,9	11,8	1,5	1 243
40 – 49 år	75,3	14,1	1,6	8,4	0,6	1 220
50 – 59 år	70,2	20,6	1,0	6,5	1,7	1 107
60 – 67 år	70,9	21,6	1,6	4,5	1,4	704
<b>Landsdel</b>						
Oslo og Akershus	66,8	14,1	1,9	17,1	0,1	2 626
Hedmark og Oppland	72,2	16,2	2,1	9,5	0	844
Austlandet elles	64,5	16,4	1,2	11,9	6,1	2 084
Agder og Rogaland	77,6	12,9	1,2	8,2	0,1	1 554
Vestlandet	69,4	18,6	1,5	10,5	0	1 814
Trøndelag	76,0	12,3	1,6	10,1	0	963
Nord-Noreg	70,4	16,3	0,5	12,9	0	1 034

<sup>4</sup> ”Forhindra” er kortvarig og langvarig sjukdom, sjukdom/død i nær familie og språkproblem.

<sup>5</sup> ”Anna fråfall” er fråfall som kjem av uregelmessigheiter i datafangsten.

**Tabell 4 framh.: Svarprosent og fråfallsårsaker, screeninga. Prosent av bruttoutval.**

	Intervju	Ønsker ikkje å delta	Forhindra	Ikkje kome i kontakt med	Anna fråfall	Tal personar
<b>Utdanning</b>						
Grunnskulenivå	59,4	21,1	1,5	16,2	1,7	2 334
Vidaregåande skule-nivå	70,3	17,2	0,5	10,8	1,2	4 782
Universitets- og høgskulenivå	81,3	9,6	0,4	7,7	1,0	3 297
Uoppgitt eller inga utdanning <sup>6</sup>	40,0	8,5	16,6	35,4	0,4	507
<b>Landbakgrunn</b>						
Noreg	72,0	15,9	0,5	10,4	1,1	9 304
EU/EØS, USA, Canada, Australia og New Zealand	66,2	14,2	1,7	17,1	0,8	718
Asia, Afrika, Latin-Amerika, Oseania med unntak av Australia og New Zealand, og Europa utanom EU/EØS	50,6	9,8	11,5	26,1	2,1	898

Svarprosenten blant menn er omkring 1 prosentpoeng lågare for menn enn for kvinner, men dette kjem hovudsakeleg av at det var vanskelegare å kome i kontakt med menn i utvalet samanlikna med kvinner. Krysstabellane for alder og kjønn viser at denne samanhengen held seg for alle aldersgrupper med unntak av den yngste. Det er ein negativ samheng mellom alder og tilgjengelegheit i utvalet; jo yngre ein person er, jo vanskelegare var det å kome i kontakt med han eller ho. Låg tilgjengelegheit, og ikkje uttrykt negativ haldning til undersøkinga, var hovudårsaka til at svarprosenten i gruppa 20-29 år er heile 5,6 prosentpoeng lågare enn svarprosenten for heile utvalet.

Det ser ut til å vere ein samheng mellom utdanningsnivå, tilgjengelegheit og vilje til å delta i undersøkinga: Jo høgare utdanning, jo større vilje og jo høgare tilgjengelegheit. For residualgruppa ”Uoppgitt eller inga utdanning” er utfordringa å kome i kontakt med IO. Gruppa består nesten utelukkande av personar med utanlandsk landbakgrunn og overlappar til ein viss grad med gruppa ”Landbakgrunn”. Språkproblem er òg eit stort hinder både for personar med uoppgitt eller inga utdanning og personar som kjem frå land utanfor EU/EØS, USA, Canada, Australia og New Zealand.

25,5 prosent av nettoutvalet i screeninga blei identifisert som tilhøyrande målgruppa for LKF. Bruttoutvalet for LKF vart då på 1 948 personar, og ein fekk intervju med 84,8 prosent av desse. Fråfallet bestod i all hovudsak av personar som av ulike årsaker ikkje ville delta: Nokre tykte det var nok med eit screeningsintervju, medan andre meinte dei ikkje var i målgruppa for LKF. Sjølv om ein allereie hadde vore i kontakt med heile bruttoutvalet i screeninga, var det likevel ei lita gruppe som ein ikkje klarte kome i kontakt med.

Tabell 5 gir ei oversikt over korleis fråfallet fordelte seg på kjønn, alder og bustad. Den største skilnaden frå fråfallet i screeninga er at det er inga eintydig samheng mellom alder og kjønn og deltaking i LKF: For menn går det eit klart skilje ved 40 år, kor den yngre gruppa er heller mot å vere meir uvillige til å delta, medan særleg dei eldste er svært villige til å delta i undersøkinga. For kvinner er det ein meir kurvelineær samheng mellom alder og vilje til å delta. For kategoriene ”Utdanningsnivå” og ”Landbakgrunn” vert mønstra frå screeninga reproduserte.

<sup>6</sup> ”Uoppgitt” er hovudsakeleg utdanning fullført i utlandet.

**Tabell 4: Svarprosent og fråfallsårsaker, LKF. Prosent av bruttoutval.**

	Intervju	Ønsker ikkje å delta	Forhindra	Ikkje kome i kontakt med	Tal personar
<b>I alt</b>	84,8	10,6	2,3	2,3	1 948
<b>Kjønn</b>					
Mann	85,5	10,6	1,8	2,1	812
Kvinne	84,2	10,7	2,6	2,5	1 136
<b>Alder</b>					
20 – 29 år	81,9	12,8	2,4	2,9	210
30 – 39 år	80,4	13,6	2,4	3,6	337
40 – 49 år	85,9	7,7	3,1	3,3	425
50 – 59 år	86,2	9,8	2,2	1,8	551
60 – 67 år	86,6	11,1	1,6	0,7	425
<b>Alder, menn</b>					
20 – 29 år	82,5	13,4	1,0	3,1	97
30 – 39 år	74,8	18,0	2,2	5,0	139
40 – 49 år	85,2	9,7	2,8	2,3	176
50 – 59 år	87,7	9,1	2,3	0,9	219
60 – 67 år	92,8	6,1	0,6	0,5	181
<b>Alder, kvinner</b>					
20 – 29 år	81,4	12,4	3,5	2,7	113
30 – 39 år	84,4	10,6	2,5	2,5	198
40 – 49 år	86,4	6,4	3,2	4,0	249
50 – 59 år	85,3	10,2	2,1	2,4	332
60 – 67 år	82,0	14,7	2,5	0,8	244
<b>Landsdel</b>					
Oslo og Akershus	81,5	13,0	2,6	2,9	422
Hedmark og Oppland	85,5	10,7	1,9	1,9	159
Austlandet elles	81,5	11,9	3,2	3,4	379
Agder og Rogaland	82,8	12,2	2,3	2,7	261
Vestlandet	86,3	9,5	1,8	2,4	284
Trøndelag	87,4	9,2	2,4	1,0	206
Nord-Noreg	93,2	5,1	1,3	0,4	237
<b>Utdanningsnivå</b>					
Grunnskulenivå	82,2	11,4	2,9	3,6	555
Vidaregåande skule-nivå	85,5	10,9	1,5	2,1	899
Universitets- og høøgskulenivå	88,6	8,7	1,6	1,1	437
Uoppgitt eller inga utdanning	68,4	14,0	15,8	1,8	57
<b>Landbakgrunn</b>					
Noreg	86,2	10,4	1,6	1,9	1 709
EU/EØS, USA, Canada, Australia og New Zealand	80,0	16,4	0,9	2,7	110
Asia, Afrika, Latin-Amerika, Oseania med unntak av Australia og New Zealand, og Europa utanom EU/EØS	69,8	9,3	13,2	7,8	129

Tabell 5 viser at svarvilja var noko større blant personar som hadde gått vidare til LKF fordi dei hadde ei subjektiv oppfatning av å vere avgrensa i kvardagen av vanskar eller sjukdommar. Berre 16,9 prosent av bruttoutvalet vart plukka ut til målgruppa utelukkande gjennom objektive kriterium.

**Tabell 5: Svarprosent fordelt på oppfylte kriterium for å delta i LKF<sup>7</sup>.**

	Intervju	Ønsker ikkje å delta	Forhindra	Ikkje kome i kontakt med	Tal personar
Berre subjektiv vurdering	85,3	10,0	1,9	2,8	829
Subjektiv vurdering og objektivt kriterium	85,8	10,0	2,6	1,7	779
Berre objektivt kriterium	82,4	13,0	2,1	2,4	330

## 6. Utvalsskeivskap

Utvalsskeivskap knytt til eitt kjennemerke betyr ikkje nødvendigvis at nettoutvalet er skeivt for andre kjennemerke. På den andre sida er ikkje godt samsvar mellom fordelinga i netto- og bruttoutvalet for eitt eller fleire kjennemerke nokon garanti for at utvalet ikkje er skeivt på andre kjennemerke. Det er særskilt vanskeleg å oppdage dette dersom vi ikkje kjenner den faktiske fordelinga av kjennemerket i bruttoutvalet.

Dersom fordelinga av eit bestemt kjennemerke er annleis blant dei som svarte enn blant alle dei som er trekte ut til undersøkinga, får vi utvalsskeivskap som kjem av fråfallsfeil. Utvalsskeivskap kan òg kome av utvalsfeil, det vil seie når fordelinga av eit bestemt kjennemerke er annleis i utvalet enn i populasjonen. Utvalsfeil kan skje i utvalstrekinga, kor tilfelle kan føre til at fordelinga av nokre kjennemerke i utvalet ikkje er heilt lik fordelinga i populasjonen (utvalsvarians). Dekningsfeil kan òg gje skeive utval når trekkgrunlaget har manglar. Figur 3 viser kvar dei ulike feilkjeldene påverkar screeninga og LKF.

Når ein vurderer utvalsskeivskap, bør ein ha større merksemd om avvika mellom nettoutvalet og bruttoutvalet enn mellom bruttoutvalet og populasjonen. I det siste tilfellet kjem avvika av tilfelle i trekkinga og feil i trekkgrunlaget, og ein kan vente at personane som vert trekte ut i kvar befolkningsgruppe ikkje skil seg systematisk frå dei som ikkje vert trekte ut. Samanliknar ein nettoutvalet og bruttoutvalet er det likevel ein fare for at dei personane i ei befolkningsgruppe som faktisk har delteke (nettoutvalet) skil seg systematisk frå dei personane som ikkje har delteke (fråfallet).

<sup>7</sup> Det er til saman 10 færre observasjonar på desse dimensjonane enn talet på observasjonar i bruttoutvalet til LKF. Dette kjem av at IO har svart "Veit ikkje" eller "Vil ikkje svare" på eitt eller fleire av spørsmåla s9b, s10 eller s11a i screeninga. Desse einingane har vorte tekne bort i Tabell 5.

Figur 3: Feilkjelder i screeninga og LKF

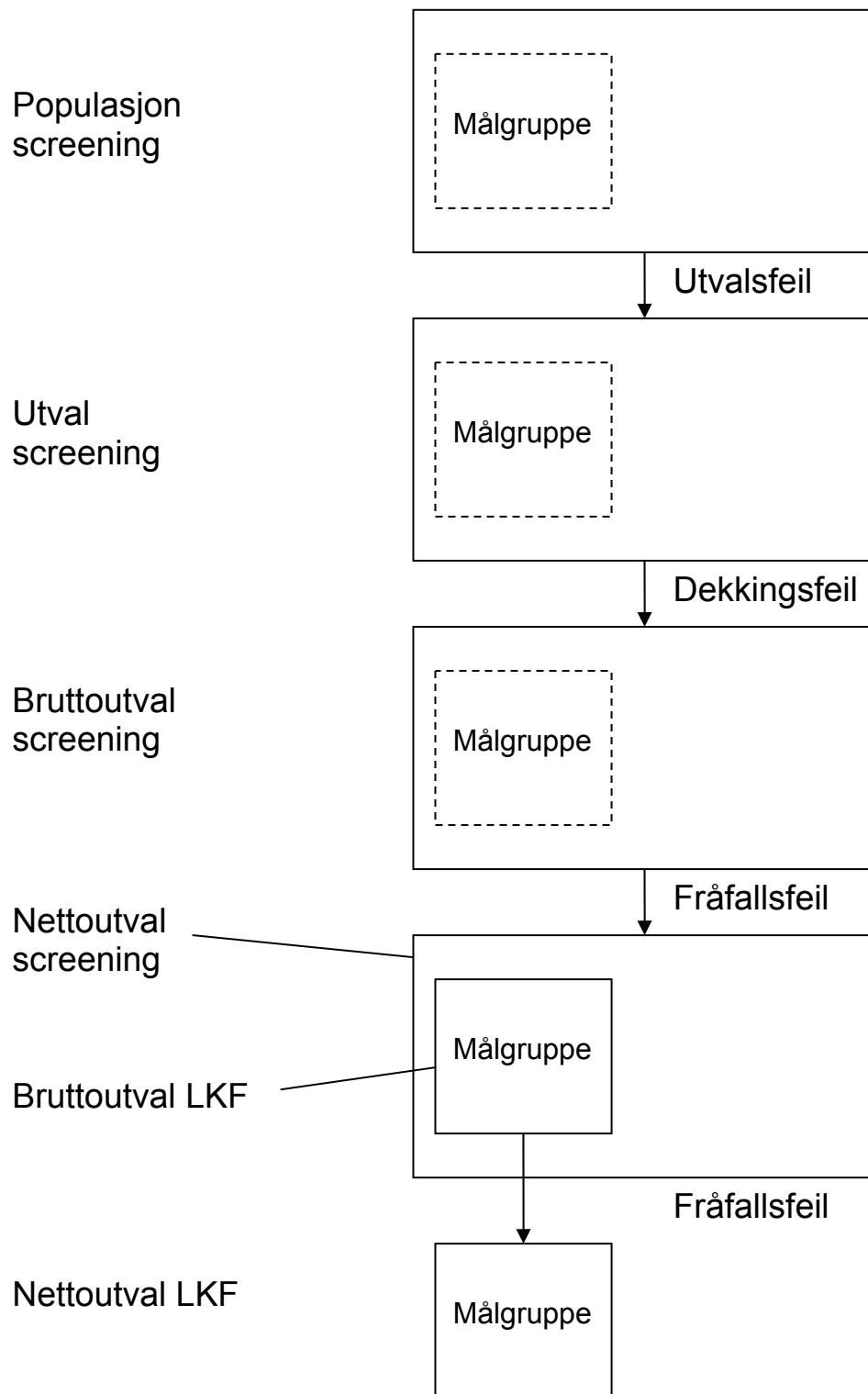



Tabell 6 viser korleis kjenneteikna kjønn, alder, bustad, utdanning og landbakgrunn er fordelte i populasjonen, bruttoutvalet, fråfallet og nettoutvalet i screeninga. Den siste kolonnen viser i kva grad ulike grupper er underrepresenterte (negative verdiar) eller overrepresenterte (positive verdiar) i nettoutvalet samanlikna med bruttoutvalet. Tabellen viser at det i nettoutvalet er ein viss overrepresentasjon av kvinner samanlikna med menn. På aldersdimensjonen er det særleg 20-åringar som er noko underrepresenterte, mens 40-åringar er noko overrepresentert. Blant landsdelane er Austlandet med unntak av Hedmark og Oppland noko underrepresentert, medan Agder, Rogaland og Trøndelag er overrepresenterte landsdelar. Dei største avvika finn vi på utdanning, kor personar med utdanning på grunnskolenivå er underrepresenterte og personar med utdanning på universitets- og høgskolenivå er overrepresenterte. Ut frå landbakgrunn er personar fødd i Noreg overrepresenterte, medan det er ein underrepresentasjon av personar med bakgrunn frå Asia, Afrika, Latin-Amerika, Oseania med unntak av Australia og New Zealand, og Europa utanom EU/EØS.

**Tabell 6: Populasjon, bruttoutval, fråfall og nettoutval fordelt på kjønn, alder og landsdel, screeninga. I prosent.**

	Populasjon <sup>8</sup>	Bruttoutval	Fråfall	Nettoutval	Differanse netto – brutto
<b>I alt</b>	100	100	100	100	
<b>Kjønn</b>					
Mann	50,7	51,4	52,5	50,9	- 0,5
Kvinne	49,3	48,6	47,5	49,1	0,5
<b>Alder</b>					
20 – 29 år	19,6	20,0	23,5	18,2	- 1,6
30 – 39 år	23,7	23,1	23,1	23,2	0
40 – 49 år	22,9	22,9	20,7	24,0	1,0
50 – 59 år	20,8	21,1	20,6	21,4	0,3
60 – 67 år	13,0	12,9	12,1	13,2	0,3
<b>Landsdel</b>					
Oslo og Akershus	23,6	24,2	26,6	23,0	- 1,1
Hedmark og Oppland	7,8	7,7	7,2	8,0	0,3
Austlandet elles	19,1	19,0	22,6	17,6	- 1,5
Agder og Rogaland	14,2	14,2	10,6	15,8	1,6
Vestlandet	16,9	16,6	16,7	16,5	- 0,1
Trøndelag	8,7	8,9	7,0	9,6	0,8
Nord-Noreg	9,8	9,5	9,3	9,5	0
<b>Utdanning</b>					
Grunnskolenivå	21,9	21,4	28,8	18,2	- 3,2
Vidaregåande skule-nivå	43,7	43,7	43,2	44,1	0,3
Universitets- og høgskolenivå	29,4	30,2	18,7	35,1	4,9
Uoppgitt eller inga fullført utdanning	5,1	4,6	9,3	2,7	- 1,9

<sup>8</sup> Personar i alderen 20 – 67 år med adresse i Noreg per 01.01.2007 ifølgje folkeregisteret.

**Tabell 6 framh: Populasjon, bruttoutval, fråfall og nettoutval fordelt på kjønn, alder og landsdel, screeninga. I prosent.**

	Populasjon <sup>9</sup>	Bruttoutval	Fråfall	Nettoutval	Differanse netto – brutto
<b>Landbakgrunn</b>					
Noreg	85,7	85,2	79,1	87,8	2,6
EU/EØS, USA, Canada, Australia og New Zealand	6,3	6,6	7,4	6,2	- 0,4
Asia, Afrika, Latin-Amerika, Oseania med unntak av Australia og New Zealand, og Europa utanom EU/EØS	8,0	8,2	13,5	6,0	- 2,2
<b>Talet på personar</b>	<b>2 894 070</b>	<b>10 920</b>	<b>3 288</b>	<b>7 632</b>	

Screeninga vart brukt til å identifisere personar i målgruppa for LKF. Dette vart gjort ved hjelp av undersøkingsspesifikke kriterium, som er skrive om i kapittel 2. Populasjonstala for denne målgruppa er dermed ikkje kjende frå noko register. Med dette utgangspunktet kan ein tru at seleksjonen frå delpopulasjonen (LKF-populasjonen) til bruttoutvalet i screeninga er tilfeldig og ikkje systematisk fordelt. Vidare kan ein tru at utvalsfeil og dekkingsfeil i screeninga òg fordeler seg tilfeldig når det gjeld personar i LKF-målgruppa, og dermed ikkje verkar inn på fordelinga av målgruppa. Når det gjeld fråfallsfeil i screeninga, kan ein førestille seg at personar med nedsett funksjonsevne på eine sida vil vere meir interesserte i å delta i undersøkinga enn resten av befolkninga, sidan tema for undersøkinga er meir relevant for denne gruppa. På andre sida vil dei òg i større grad kunne vere forhindra frå å delta på grunn av sjukdom, eller dei vil vere vanskelegare å kome i kontakt med nettopp på grunn av avgrensingar knytt til det å ha nedsett funksjonsevne. Sidan vi ikkje kjenner til korleis målgruppa fordeler seg i populasjonen eller bruttoutvalet, må vi likevel tru at målgruppa fordeler seg tilfeldig i fråfallet i screeninga. Det avgjerande målet for skeivskap i LKF blir dermed fordelinga av fråfallet i LKF, eller skilnaden mellom nettoutvalet og bruttoutvalet i LKF. Tabell 7 gir ei oversikt over desse tala.

**Tabell 7: Bruttoutval, fråfall og nettoutval fordelt på kjønn, alder og landsdel, LKF. I prosent.**

	Bruttoutval	Fråfall	Nettoutval	Differanse netto – brutto
<b>I alt</b>	100	100	100	
<b>Kjønn</b>				
Mann	41,7	39,7	42,0	0,3
Kvinne	58,3	60,3	58,0	- 0,3
<b>Alder</b>				
20 – 29 år	10,8	12,8	10,4	- 0,4
30 – 39 år	17,3	22,2	16,4	- 0,9
40 – 49 år	21,8	20,2	22,1	0,3
50 – 59 år	28,3	25,6	28,8	0,5
60 – 67 år	21,8	19,2	22,3	0,5

<sup>9</sup> Personar i alderen 20 – 67 år med adresse i Noreg per 01.01.2007 ifølgje folkeregisteret.

**Tabell 7 forts: Bruttoutval, fråfall og nettoutval fordelt på kjønn, alder og landsdel, LKF. I prosent.**

	<b>Bruttoutval</b>	<b>Fråfall</b>	<b>Nettoutval</b>	<b>Differanse netto – brutto</b>
<b>Landsdel</b>				
Oslo og Akershus	21,7	26,3	20,8	- 0,9
Hedmark og Oppland	8,2	7,7	8,2	0
Austlandet eller	19,5	23,6	18,7	- 0,8
Agder og Rogaland	13,4	15,2	13,1	- 0,3
Vestlandet	14,6	13,1	14,8	0,2
Trøndelag	10,6	8,8	10,9	0,3
Nord-Noreg	12,2	5,4	13,4	1,2
<b>Utdanning</b>				
Grunnskulenivå	28,5	33,3	27,6	- 0,9
Vidaregåande skule-nivå	46,2	43,8	46,6	0,4
Universitets- og høgsulenivå	22,4	16,8	23,4	1,0
Uoppgitt eller inga fullført utdanning	2,9	6,1	2,4	- 0,5
<b>Landbakgrunn</b>				
Noreg	87,7	79,5	89,2	1,5
EU/EØS, USA, Canada, Australia og New Zealand	5,6	7,4	5,3	- 0,3
Asia, Afrika, Latin-Amerika, Oseania med unntak av Australia og New Zealand, og Europa utanom EU/EØS	6,6	13,1	5,5	- 1,1
<b>Talet på personar</b>	<b>1 948</b>	<b>293</b>	<b>1 651</b>	

Tabellen viser at personar under 40 år er noko underrepresenterte, medan personar over 40 år er noko overrepresenterte. Vidare er det ein viss underrepresentasjon av personar frå Austlandet med unntak av Hedmark og Oppland, samt ein overrepresentasjon av personar frå Nord-Noreg. Personar med utdanning på universitets- og høgsulenivå er noko overrepresenterte, medan personar med utdanning på grunnskulenivå er tilsvarande underrepresenterte. Ut frå landbakgrunn er personar fødte i Noreg overrepresenterte, medan det er ei underrepresentasjon av personar fødd i Asia, Afrika, Latin-Amerika, Oseania med unntak av Australia og New Zealand, og Europa utanom EU/EØS.

## 7. Utvalsvarians

Utvaldsdata er per definisjon forbunde med ei viss usikkerheit som vert kalla utvalsvarians. Denne usikkerheita viser til forskjellen mellom eit estimat basert på ei utvalsundersøking og den sanne verdien ein ville fått dersom ein hadde gjort ei folketeljing under dei same forholda. Når utvalet vert trekt etter reglane for tilfeldige utval, er det likevel mogleg å rekne ut kor stor utvalsvariansen kan ventast å bli.

Eit ofte brukt mål på usikkerheita i resultatet for eit kjennemerke, er standardavviket til den observerte verdien av dette kjennemerket. Storleiken på dette standardavviket avhenger av talet på observasjonar i utvalet, måten ein trekte utvalet på, og av fordelinga til det aktuelle kjennemerket i populasjonen. Fordelinga i populasjonen er ukjend, men det er mogleg å rekne ut standardavviket i utvaldsfordelinga

ved hjelp av observasjonane i utvalet. Det er ikkje gjort egne utrekningar av slike anslag for denne undersøkinga, men tabell 8 viser ei standardisert fordeling av korleis storleiken på standardavviket for observerte prosentdelar varierer ved ulike utvalstorleikar. Tabellen viser at usikkerheita aukar når talet på observasjonar blir mindre og når prosenttalet nærmar seg 50.

**Tabell 8: Venta standardavvik for observerte prosentdelar ved ulike utvalstorleiker**

Talet på observasjonar	5/95	10/90	15/85	20/80	25/75	30/70	35/65	40/60	50/50
50	4,7	6,4	7,7	8,6	9,3	9,8	10,2	10,5	10,7
100	3,3	4,5	5,4	6,0	6,5	6,9	7,2	7,4	7,5
200	2,3	3,2	3,8	4,3	4,6	4,9	5,1	5,2	5,3
500	1,5	2,0	2,4	2,7	2,9	3,1	3,2	3,3	3,4
700	1,2	1,7	2,0	2,3	2,5	2,6	2,7	2,8	2,8
1 000	1,0	1,4	1,7	1,9	2,1	2,2	2,3	2,3	2,4
1 200	0,9	1,3	1,5	1,7	1,9	2,0	2,1	2,1	2,2
1 651	0,8	1,1	1,3	1,5	1,6	1,7	1,8	1,8	1,8
2 000	0,7	1,0	1,2	1,3	1,5	1,5	1,6	1,6	1,7
3 000	0,6	0,8	1,0	1,1	1,2	1,3	1,3	1,3	1,4
5 000	0,5	0,6	0,8	0,8	0,9	1,0	1,0	1,0	1,1
7 632	0,4	0,5	0,6	0,7	0,7	0,8	0,8	0,8	0,9

Ein nyttar standardavviket til å rekne ut konfidensintervallet, eit intervall som med eit visst sannsyn inneheld den sanne verdien av eit estimat. Dersom estimatet er  $M$  og standardavviket er  $s$ , vil konfidensintervallet  $M \pm 1.96S$  med 95 prosent sannsyn innehalde den sanne verdien.

Følgjande eksempel illustrerer korleis ein kan nytte tabell 8 for å finne konfidensintervall: Anslaget på standardavviket til eit observert prosenttal på 70 er 1,7 når talet på observasjonar er 1651. Konfidensintervallet for den sanne verdien får då grensene  $70 \pm (1,96 \times 1,7)$  prosent). Dermed er det 95 prosent sannsyn at intervallet 66,7 til 73,3 prosent inneheld det prosenttalet ein ville fått om hele befolkninga hadde vore med i undersøkinga.

Når to usikre tal vert samanlikna, vil usikkerheita for skilnaden mellom dei vanlegvis vere større enn usikkerheita knytt til kvart enkelt tal. Standardavviket til skilnaden mellom to prosenttal er lik kvadratrotta av summen av kvadrata av standardavvik til enkelttala. Når ein har eit tal for standardavviket til slike skilnader, kan ein konstruere konfidensintervall for den sanne verdien på same måte som for enkelttal.

## 8. PC-assistert intervjuing, innsamlingsfeil og tilretteleggingsfeil

I ei kvar undersøking, både i teljingar og utvalsundersøkingar, vil det vere svar som er feil. Feila kan oppstå både i samband med innsamlinga og under tilrettelegginga.

Datainnsamlinga i denne undersøkinga vart gjort ved hjelp av pc. Intervjuarane vitja eller ringde respondentane, las opp spørsmåla frå dataskjermen og registrerte svara direkte på pc'en. Ein fordel med pc-assistert intervjuing er at ein aukar mogleighetene for å tilpasse spørsmåla med respondenten sin situasjon og svara som er gitt i spørsmål tidlegare i intervjuet. Vidare gjer pc-assistert intervjuing det mogleg med direkte kontroll av svarkonsistens mellom ulike spørsmål. For kvart spørsmål er det lagt inn grenser for gyldige verdiar. I tillegg er det bygd inn eit omfattande feilmeldingssystem dersom intervjuaren tastar inn eit svar som ikkje er konsistent med svar tidlegare i intervjuet.

Alle desse sidene ved pc-assistert intervjuing gir auka datakvalitet. Innsamlingsfeil som kjem av intervjuaren sine feilregistreringar, vert langt færre enn ved bruk av papirskjema. Ein unngår

registrering av ugyldige verdiar og eit redusert fråfall på enkeltspørsmål sidan ein reduserer faren for hoppfeil. Pc-assistert intervjuing kan likevel ikkje hindre alle feil. Redusert datakvalitet kan til dømes vere eit resultat av uklåre spørsmål og svaralternativ. Det kan òg skje feil i programmeringa. I LKF har vi oppdaga eitt slikt døme: Spørsmålet om kor ofte ein er saman med vener (SK6) har ved ein feil berre gått til personar som har sagt at dei ikkje har gode vener på staden der dei bur (SK5a = Nei) men som har gode vener andre stader (SK5b = Ja). Spørsmålet skulle sjølvsagt òg gått til personar som har gode vener på staden der dei bur (SK5a = Ja).

Innsamlingsfeil kan òg komme av at intervjupersonen gir feil svar. Det kan kome av problem med å hugse tilhøve bak i tid. Det kan òg kome av at ein misforstår spørsmåla. Når ein spør om tilhøve som folk tykkjer er kompliserte, må ein rekne med å få ein del gale svar.

Tilretteleggingsfeil er avvik mellom den verdien som vert registrert inn og den verdien som til slutt vert rapportert ut. Gjennom ulike kontrollar har ein søkt å finne feil og rette dei opp. Når ein har retta opp feil så langt det er mogleg, seier erfaringa at dei statistiske resultatane i dei fleste tilfella vert lite påverka av innsamlingsfeil og tilretteleggingsfeil. Verknaden av feil kan likevel vere avgjerande i nokre tilfelle, og det er klart at ikkje alle feil vert oppdaga. Dette er likevel ei usikkerheit ein må leve med.

Oslo, november 2007

Saksbehandlere: Einar Bjørshol og Gunnar Fodnesbergene

Telefon: 800 83 028 (grønt nummer)

**Seksjon for intervjuundersøkelser**

## **Undersøkelse om levekår, helse og funksjonsevne**

Statistisk sentralbyrå (SSB) gjennomfører i høst en stor levekårsundersøkelse i samarbeid med NTNU Samfunnsforskning og Sosial- og helsedirektoratet. Om kort tid vil en intervjuer fra SSB ringe deg for et kort intervju hvor **formålet er å si noe om helse og funksjonsevne i befolkningen**. I etterkant vil vi gjennomføre en større oppfølgingsundersøkelse for utvalgte grupper.

Du er en av 11 000 personer i alderen 20-67 år som er trukket tilfeldig fra folkeregisteret til å delta i undersøkelsen. Dere som er trukket ut representerer et speilbilde av befolkningen, og **vi kan ikke erstatte dere som er trukket ut med andre**. Det er frivillig å delta, og du kan når som helst trekke deg og be om at opplysningene blir slettet. For at resultatene skal bli riktige og presise, er det imidlertid viktig at så mange som mulig av dere som er trukket ut faktisk blir med.

**For å gjøre intervjuet kortere** vil vi koble på opplysninger fra registre SSB har tilgang til. Dette gjelder opplysninger om utdanning, trygder og inntekt. Undersøkelsen gjennomføres etter lovpålagte regler, og SSB har utnevnt eget personvernombud godkjent av Datatilsynet. **SSB vil aldri offentliggjøre eller formidle videre opplysninger om enkeltpersoner**. Innen ett år etter at undersøkelsen er avsluttet, vil vi anonymisere datamaterialet slik at identifisering av den enkelte ikke er mulig.

Trenger du mer informasjon kan du ringe oss gratis på telefon 800 83 028 eller sende en e-post til [lkf@ssb.no](mailto:lkf@ssb.no). Du kan også gå inn på [www.ssb.no/lkf](http://www.ssb.no/lkf) for mer informasjon. Nettsiden er tilrettelagt som taleweb. Generelle spørsmål vedrørende personvern i SSB kan rettes til vårt personvernombud, tlf. 21 09 00 00 eller e-post [personvernombudet@ssb.no](mailto:personvernombudet@ssb.no).

Vi håper at du har anledning til å være med i undersøkelsen!

Med vennlig hilsen

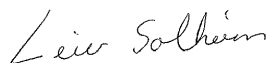

Leiv Solheim  
fung. adm. direktør



Bengt Oscar Lagerstrøm  
fung. seksjonssjef

Oslo, november 2007

Sakshandsamarar: Einar Bjørshol og Gunnar Fodnesbergene

Telefon: 800 83 028 (grønt nummer)

**Seksjon for intervjuundersøkingar**

## **Undersøking om levekår, helse og funksjonsevne**

Statistisk sentralbyrå (SSB) gjennomfører i haust ei stor levekårsundersøking i samarbeid med NTNU Samfunnsforskning og Sosial- og helsedirektoratet. Om kort tid vil ein intervjuar frå SSB ringe deg for eit kort intervju der **føremålet er å seie noko om helse og funksjonsevne hjå folk i Noreg**. Seinare vil vi òg gjennomføre ei større undersøking der vi følgjer opp utvalde grupper.

Du er ein av 11 000 personar i alderen 20-67 år som er trekte tilfeldig frå folkeregisteret til å vera med i undersøkinga. De som er trekte ut representerer eit spegelbilete av heile folket, og **vi kan ikkje byta ut de som er trekte ut med nokon andre**. Det er frivillig å vera med, og du kan når som helst trekkje deg og be om at opplysingane vert sletta. Samstundes er det viktig at så mange som mogleg av de som er trekte ut faktisk vert med, for då vert resultatane meir riktige og presise.

**For å gjera intervjuet kortare** vil vi kople på opplysingar frå register som SSB har tilgang til. Dette gjeld opplysingar om utdanning, trygd og inntekt. Undersøkinga vert gjennomført etter lovpålagde reglar, og SSB har peika ut eit eige personvernombod som er godkjend av Datatilsynet. **SSB vil aldri offentleggjere eller formidle vidare opplysingar om einskildmenneske**. Innan eitt år etter at undersøkinga er avslutta vil vi anonymisera datamaterialet slik at identifisering av personar ikkje er mogleg.

Treng du meir informasjon, kan du ringje oss gratis på telefon 800 83 028 eller sende ein e-post til [lkf@ssb.no](mailto:lkf@ssb.no). Du kan òg gå inn på [www.ssb.no/lkf](http://www.ssb.no/lkf) for meir informasjon. Nettsida er lagd tilrette som taleweb. For generelle spørsmål om personvern i SSB kan ein spørje vårt personvernombod, tlf. 21 09 00 00 eller e-post [personvernombudet@ssb.no](mailto:personvernombudet@ssb.no).

Vi vonar at du vert med i undersøkinga!

Med vennleg helsing



Leiv Solheim  
fung. adm. direktør



Bengt Oscar Lagerstrøm  
fung. seksjonssjef

Oslo, januar 2008  
Saksbehandlere: Einar Bjørshol og Gunnar Fodnesbergene  
Telefon: 800 83 028 (grønt nummer)  
**Seksjon for intervjuundersøkelser**

## **Undersøkelse om levekår, helse og funksjonsevne – oppfølgingsintervju**

I forbindelse med Statistisk sentralbyrås (SSB) levekårsundersøkelse om helse og funksjonsevne kontakter vi deg igjen for et oppfølgingsintervju. Ut fra de svarene du oppga i det første intervjuet vil vi gjerne stille deg noen spørsmål om funksjonsevne, helsetjenester, bolig, transport, utdanning og arbeid. Formålet med undersøkelsen er å få kunnskap om forhold i hverdagen og livssituasjonen til personer som har nedsatt funksjonsevne eller kronisk sykdom.

En av våre intervjuere vil om kort tid ta kontakt med deg for å avtale tid og sted for oppfølgingsintervjuet. Det er frivillig å delta, men vi håper du blir med slik at resultatene fra undersøkelsen gir et mest mulig korrekt bilde av befolkningen. **De som deltar i undersøkelsen er med i trekningen av ett gavekort på 10 000 kroner og fem gavekort på 1 000 kroner.**

For å gjøre intervjuet kortere vil vi koble på opplysninger fra registre som SSB har tilgang til. Dette gjelder opplysninger om arbeid, inntekt, trygd og om husstanden. Undersøkelsen gjennomføres etter lovpålagte regler, og SSB har utnevnt eget personvernombud som er godkjent av Datatilsynet. **SSB vil aldri offentliggjøre eller formidle videre opplysninger om enkeltpersoner.** Vi vil anonymisere datamaterialet senest to år etter at undersøkelsen er avsluttet, slik at identifisering av den enkelte ikke er mulig.

Undersøkelsen gjennomføres av SSB i samarbeid med Sosial- og helsedirektoratet og NTNU Samfunnsforskning. Dersom du ønsker mer informasjon, kan du gå inn på **www.ssb.no/lkf**. Nettsiden er tilrettelagt som taleweb. Du kan også ringe oss gratis på telefon 800 83 028 eller sende en e-post til [lkf@ssb.no](mailto:lkf@ssb.no). Generelle spørsmål vedrørende personvern i SSB kan rettes til vårt personvernombud, tlf. 21 09 00 00 eller e-post [personvernombudet@ssb.no](mailto:personvernombudet@ssb.no).

Vi håper du vil være med på oppfølgingsintervjuet!

Med vennlig hilsen



Øystein Olsen  
adm. direktør



Anne Sundvoll  
seksjonssjef



Oslo, januar 2008  
Sakshandsamarar: Einar Bjørshol og Gunnar Fodnesbergene  
Telefon: 800 83 028 (grønt nummer)  
**Seksjon for intervjuundersøkingar**

## **Undersøking om levekår, helse og funksjonsevne – oppfyljingsintervju**

I samband med Statistisk sentralbyrå (SSB) si levekårsundersøking om helse og funksjonsevne tek vi igjen kontakt med deg for eit oppfyljingsintervju. Ut frå dei svara du ga i det fyrste intervjuet vil vi gjerne stilla deg nokre spørsmål om funksjonsevne, helsetenester, bustad, transport, utdanning og arbeid. Føremålet med undersøkinga er å få kunnskap om forhold i kvardagen og livssituasjonen til personar som har nedsett funksjonsevne eller kronisk sjukdom.

Ein av våre intervjuarar vil om kort tid ta kontakt med deg for å gjera avtale om tid og stad for eit oppfyljingsintervju. Det er frivillig å ta del i undersøkinga, men vi vonar du vert med slik at resultatata gjer eit mest mogleg korrekt bilete av befolkninga i Noreg. **Dei som deltek i undersøkinga er med i trekkinga av eitt gåvekort på 10 000 kroner og fem gåvekort på 1 000 kroner.**

For å gjere intervjuet kortare vil vi kople på opplysingar frå register som SSB har tilgjengeleg. Dette gjeld opplysingar om arbeid, inntekt, trygd og om husstanden. Undersøkinga vert gjennomført etter lovpålagde reglar, og SSB har peika ut eit eige personvernombod som er godkjend av Datatilsynet. **SSB vil aldri offentleggjere eller formidle vidare opplysingar om den enkelte.** Vi vil anonymisera datamaterialet seinast to år etter at undersøkinga er avslutta slik at identifisering av personar ikkje er mogleg.

Undersøkinga vert gjennomført av SSB i samarbeid med Sosial- og helsedirektoratet og NTNU Samfunnsforskning. Treng du meir informasjon, kan du gå inn på **[www.ssb.no/lkf](http://www.ssb.no/lkf)**. Nettsida er lagd tilrette som taleweb. Du kan òg ringje oss gratis på telefon 800 83 028 eller sende ein e-post til [lkf@ssb.no](mailto:lkf@ssb.no). For generelle spørsmål om personvern i SSB kan du spørje vårt personvernombod, tlf. 21 09 00 00 eller e-post [personvernombudet@ssb.no](mailto:personvernombudet@ssb.no).

Vi vonar du vil vera med på oppfyljingsintervjuet!

Med venleg helsing



Øystein Olsen  
adm. direktør



Anne Sundvoll  
seksjonssjef

# Undersøkelse om levekår, helse og funksjonsevne – oppfølging

## Behov for tilrettelegging

Vi ønsker å gjennomføre oppfølgingsintervjuet hjemme hos deg eller på et annet egnet sted. Hvis du har behov for tilrettelegging i forbindelse med intervjuet, ber vi deg gi oss beskjed om dette i forkant. Du kan også benytte deg av en medhjelper under intervjuet dersom det skulle være nødvendig.

Ønsket tilrettelegging: \_\_\_\_\_  
\_\_\_\_\_  
\_\_\_\_\_

## Kontaktinformasjon

Dersom du har flyttet, fått nytt telefonnummer eller har annen kontaktinformasjon som gjør det lettere for oss å få tak i deg, ber vi deg gi oss tilbakemelding om dette. Vær vennlig å oppgi navn og ID-nummer ved kontakt. ID-nummeret ditt står ved siden av navnet ditt øverst på informasjonsbrevet.

Navn: \_\_\_\_\_ ID-nummer: \_\_\_\_\_

Adresse: \_\_\_\_\_

Postnr.: \_\_\_\_\_ Poststed: \_\_\_\_\_

Tlf.: \_\_\_\_\_ Mobil: \_\_\_\_\_

E-post: \_\_\_\_\_

Du kan kontakte oss på følgende måter:

- Ringe oss på telefon 800 83 028
- Sende en e-post til [lkf@ssb.no](mailto:lkf@ssb.no)
- Sende denne svarslippen til:

Statistisk sentralbyrå  
Postboks 8131 Dep.  
0033 Oslo

Mer informasjon om undersøkelsen finner du på nettsiden [www.ssb.no/lkf](http://www.ssb.no/lkf).

Vi håper du har anledning til å delta i undersøkelsen!

Oslo, september 2007

Saksbehandler: Einar Bjørshol og Gunnar Fodnesbergene

## Undersøkelse om levekår, helse og funksjonsevne

Vi vil gjerne komme i kontakt med deg i forbindelse med vår undersøkelse om levekår, helse og funksjonsevne. Imidlertid mangler vi opplysninger om et telefonnummer vi kan nå deg på, og vi håper du kan hjelpe oss med dette.

Formålet med undersøkelsen er å få en oversikt over helseforhold og funksjonsevne i befolkningen. Det er frivillig å delta, men vi håper du vil være med. Det er viktig at alle slags mennesker blir med, uansett hvor frisk eller syk man måtte være.

Du kan hjelpe oss ved å fylle ut slippen nedenfor og returnere den i vedlagte svarkonvolutt. Du kan også oppgi ditt telefonnummer ved å sende en e-post til [lkf@ssb.no](mailto:lkf@ssb.no), ringe oss på grønt nummer **800 83 028** eller sende oss en faks på 21 09 49 89. Telefonnummeret du oppgir skal kun brukes til dette formålet og vil bli slettet fra våre registre senest ett år etter at datainnsamlingen er avsluttet.

Vennlig hilsen  
Statistisk sentralbyrå,



Einar Bjørshol  
prosjektleder

Vedlagt:      Returkonvolutt



-----  
**Undersøkelse om levekår, helse og funksjonsevne**

Telefonnummer: \_\_\_\_\_

Behov for tilrettelegging: \_\_\_\_\_

Andre opplysninger: \_\_\_\_\_

Oslo, november 2007  
Saksbehandlere: Einar Bjørshol og Gunnar Fodnesbergene  
Telefon: 800 83 028 (grønt nummer)  
**Seksjon for intervjuundersøkelser**

## Undersøkelse om levekår, helse og funksjonsevne

Du har tidligere blitt kontaktet av en av våre intervjuere i forbindelse med Statistisk sentralbyrås (SSB) levekårsundersøkelse om helse og funksjonsevne. Formålet med undersøkelsen er å få ny og bedre kunnskap om forhold i hverdagen og livssituasjonen til personer som har nedsatt funksjonsevne eller kronisk sykdom. Vi stiller blant annet spørsmål om helse, funksjonsevne, bruk av helsetjenester, bolig og transport.

Ut fra vår forrige kontakt med deg, oppfatter vi at du er en del av målgruppen for undersøkelsen. Fordi det er viktig for oss at du blir med, henvender vi oss til deg enda en gang.

I løpet av kort tid vil en av våre intervjuere ta kontakt med deg for å avtale når det passer å foreta et intervju. **Vi ønsker å legge spesielt til rette for at du kan delta i undersøkelsen.** For eksempel kan intervjuet gjennomføres hjemme hos deg eller på telefon, du kan ha noen tilstede som kan hjelpe deg til å svare, eller du kan benytte svarark for å besvare spørsmålene. Du kan også kontakte oss og oppgi spesielle behov for tilrettelegging.

Det er frivillig å delta, men vi håper du blir med slik at resultatene fra undersøkelsen gir et mest mulig korrekt bilde av befolkningen. **De som deltar i undersøkelsen er med i trekningen av ett gavekort på 10 000 kroner og fem gavekort på 1 000 kroner.**

For å gjøre intervjuet kortere vil vi koble på opplysninger fra registre som SSB har tilgang til. Dette gjelder opplysninger om arbeid, inntekt, trygd og om husstanden. Undersøkelsen gjennomføres etter lovpålagte regler, og SSB har utnevnt eget personvernombud som er godkjent av Datatilsynet. SSB vil aldri offentliggjøre eller formidle videre opplysninger om enkeltpersoner. Vi vil anonymisere datamaterialet senest to år etter at undersøkelsen er avsluttet, slik at identifisering av den enkelte ikke er mulig.

Undersøkelsen gjennomføres av SSB i samarbeid med Sosial- og helsedirektoratet og NTNU Samfunnsforskning. Dersom du ønsker mer informasjon, kan du gå inn på **www.ssb.no/lkf**. Nettsiden er tilrettelagt som taleweb. Du kan også ringe oss gratis på telefon 800 83 028 eller sende en e-post til [lkf@ssb.no](mailto:lkf@ssb.no). Generelle spørsmål vedrørende personvern i SSB kan rettes til vårt personvernombud, tlf. 21 09 00 00 eller e-post [personvernombudet@ssb.no](mailto:personvernombudet@ssb.no).

Med vennlig hilsen



Øystein Olsen  
adm. direktør



Anne Sundvoll  
seksjonssjef

Oslo, november 2007  
Sakshandsamarar: Einar Bjørshol og Gunnar Fodnesbergene  
Telefon: 800 83 028 (grønt nummer)  
**Seksjon for intervjuundersøkingar**

## Undersøking om levekår, helse og funksjonsevne

Du har tidlegare vorte kontakta i samband med Statistisk sentralbyrå (SSB) si levekårsundersøking om helse og funksjonsevne. Føremålet med undersøkinga er å få kunnskap om forhold i kvardagen og livssituasjonen til personar som har nedsett funksjonsevne eller kronisk sjukdom. Vi stiller bland anna spørsmål om helse, funksjonsevne, bruk av helsetenester, bustad og transport

Ut frå den førre kontakten med deg, oppfattar vi at du er ein del av målgruppa for undersøkinga. Fordi det er viktig for oss at du blir med, tek vi kontakt med deg endå ein gong.

Om kort tid vil ein av våre intervjuarar ta kontakt med deg for å avtale når det passar å gjera eit intervju. **Vi ynskjer å leggje særskild til rette for du kan vera med i undersøkinga.** Til dømes kan intervjuet gjerast heime hjå deg eller på telefon, du kan ha nokon tilstades som kan hjelpa deg med å svare, eller du kan nytta svarark for å svare på spørsmåla. Du kan òg gje oss melding om særskilde behov ved å nytte arket som fylgjer med brevet.

Det er frivillig å ta del i undersøkinga, men vi vonar du vert med slik at resultatane gjer eit mest mogleg korrekt bilete av befolkninga i Noreg. **Dei som deltek i undersøkinga er med i trekkinga av eitt gåvekort på 10 000 kroner og fem gåvekort på 1 000 kroner.**

For å gjere intervjuet kortare vil vi kople på opplysingar frå register som SSB har tilgjengeleg. Dette gjeld opplysingar om arbeid, inntekt, trygd og om husstanden. Undersøkinga vert gjennomført etter lovpålagde reglar, og SSB har peika ut eit eige personvernombod som er godkjend av Datatilsynet. **SSB vil aldri offentleggjere eller formidle vidare opplysingar om den enkelte.** Vi vil anonymisere datamaterialet seinast to år etter at undersøkinga er avslutta slik at identifisering av personar ikkje er mogleg.

Undersøkinga vert gjennomført av SSB i samarbeid med Sosial- og helsedirektoratet og NTNU Samfunnsforskning. Treng du meir informasjon, kan du gå inn på **www.ssb.no/lkf**. Nettsida er lagd tilrette som taleweb. Du kan òg ringje oss gratis på telefon 800 83 028 eller sende ein e-post til [lkf@ssb.no](mailto:lkf@ssb.no). For generelle spørsmål om personvern i SSB kan du spørje vårt personvernombod, tlf. 21 09 00 00 eller e-post [personvernombudet@ssb.no](mailto:personvernombudet@ssb.no).

Med venleg helsing



Øystein Olsen  
adm. direktør



Anne Sundvoll  
seksjonssjef

Oslo, november 2007  
Saksbehandlere: Einar Bjørshol og Gunnar Fodnesbergene  
Telefon: 800 83 028 (grønt nummer)  
**Seksjon for intervjuundersøkelser**

## **Undersøkelse om levekår, helse og funksjonsevne - oppfølgingsintervju**

Du har tidligere blitt kontaktet av en av våre intervjuere i forbindelse med Statistisk sentralbyrås (SSB) levekårsundersøkelse om helse og funksjonsevne. Fordi det er viktig for oss at du blir med, henvender vi oss til deg enda en gang.

I løpet av kort tid vil en av våre intervjuere ta kontakt med deg for å avtale når det passer å foreta et intervju. **Vi ønsker å legge spesielt til rette for at du kan delta i undersøkelsen.** For eksempel kan intervjuet gjennomføres hjemme hos deg eller på telefon, du kan ha noen tilstede som kan hjelpe deg til å svare, eller du kan benytte svarark for å besvare spørsmålene. Du kan også kontakte oss og oppgi spesielle behov for tilrettelegging.

Vi ønsker å stille deg spørsmål om helse, funksjonsevne, bruk av helsetjenester, bolig og transport. Formålet med undersøkelsen er å få ny og bedre kunnskap om forhold i hverdagen og livssituasjonen til personer som har nedsatt funksjonsevne eller kronisk sykdom.

Det er frivillig å delta, men vi håper du blir med slik at resultatene fra undersøkelsen gir et mest mulig korrekt bilde av befolkningen. **De som deltar i undersøkelsen er med i trekningen av ett gavekort på 10 000 kroner og fem gavekort på 1 000 kroner.**

Dersom du ønsker mer informasjon om undersøkelsen, kan du gå inn på **[www.ssb.no/lkf](http://www.ssb.no/lkf)**. Nettsiden er tilrettelagt som taleweb. Du kan stille spørsmål om undersøkelsen ved å ringe oss gratis på telefon 800 83 028 eller sende en e-post til [lkf@ssb.no](mailto:lkf@ssb.no). Generelle spørsmål vedrørende personvern i SSB kan rettes til vårt personvernombud, tlf. 21 09 00 00 eller e-post [personvernombudet@ssb.no](mailto:personvernombudet@ssb.no).

Vi håper du vil være med på oppfølgingsintervjuet!

Med vennlig hilsen



Anne Sundvoll  
seksjonssjef



Einar Bjørshol  
førstekonsulent

Oslo, november 2007  
Sakshandsamarar: Einar Bjørshol og Gunnar Fodnesbergene  
Telefon: 800 83 028 (grønt nummer)  
**Seksjon for intervjuundersøkingar**

## **Undersøking om levekår, helse og funksjonsevne - oppfølgingsintervju**

Du har tidlegare vorte kontakta i samband med Statistisk sentralbyrå (SSB) si levekårsundersøking om helse og funksjonsevne. Fordi det er viktig for oss at du blir med, tek vi kontakt med deg endå ein gong.

Om kort tid vil ein av våre intervjuarar ta kontakt med deg for å avtale når det passar å gjera eit intervju. **Vi ynskjer å leggje særskild til rette for du kan vera med i undersøkinga.** Til dømes kan intervjuet gjerast heime hjå deg eller på telefon, du kan ha nokon tilstades som kan hjelpa deg med å svare, eller du kan nytta svarark for å svare på spørsmåla. Du kan òg gje oss melding om særskilde behov ved å nytte arket som fylgjer med brevet.

Vi vil gjerne stille deg spørsmål om helse, funksjonsevne, bruk av helsetenester, bustad og transport. Føremålet med undersøkinga er å få kunnskap om forhold i kvardagen og livssituasjonen til personar som har nedsett funksjonsevne eller kronisk sjukdom.

Det er frivillig å ta del i undersøkinga, men vi vonar du vert med slik at resultatane gjer eit mest mogleg korrekt bilete av befolkninga i Noreg. **Dei som deltek i undersøkinga er med i trekkinga av eitt gåvekort på 10 000 kroner og fem gåvekort på 1 000 kroner.**

Treng du meir informasjon om undersøkinga, kan du gå inn på **www.ssb.no/lkf**. Nettsida er lagd tilrette som taleweb. Du kan stille spørsmål om undersøkinga ved å ringje oss gratis på telefon 800 83 028 eller sende ein e-post til [lkf@ssb.no](mailto:lkf@ssb.no). For generelle spørsmål om personvern i SSB kan du spørje vårt personvernombod, tlf. 21 09 00 00 eller e-post [personvernombudet@ssb.no](mailto:personvernombudet@ssb.no).

Med venleg helsing



Anne Sundvoll  
seksjonssjef



Einar Bjørshol  
førstekonsulent

Oslo, november 2007  
Saksbehandlere: Einar Bjørshol og Gunnar Fodnesbergene  
Telefon: 800 83 028 (grønt nummer)  
**Seksjon for intervjuundersøkelser**

## **Undersøkelse om levekår, helse og funksjonsevne – oppfølgingsintervju**

Du har tidligere blitt kontaktet av en av våre intervjuere i forbindelse med Statistisk sentralbyrås (SSB) levekårsundersøkelse om helse og funksjonsevne. Fordi det er viktig for oss at du blir med, tillater vi oss å kontakte deg igjen.

Ut fra svarene du oppga i det første intervjuet vil vi gjerne stille deg noen flere spørsmål om helse og funksjonsevne, bolig, fritid, utdanning og arbeid. Vi håper du vil la deg intervju. Du kan velge om du vil gjennomføre intervjuet på telefon, hjemme hos deg selv eller på et annet egnet sted.

Målgruppen for undersøkelsen er personer i alderen 20 til 67 år. For at resultatene skal gi et mest mulig korrekt bilde av denne delen av befolkningen, er det viktig at flest mulig av de vi henvender oss til blir med i undersøkelsen.

Det er frivillig å delta, men vi håper du blir med slik at resultatene fra undersøkelsen gir et mest mulig korrekt bilde av befolkningen. Som en liten påskjønnelse har vi lagt ved et Flax-lodd. De som deltar i undersøkelsen er også med i trekningen av ett gavekort på 10 000 kroner og fem gavekort på 1 000 kroner.

Dersom du ønsker mer informasjon om undersøkelsen, kan du gå inn på [www.ssb.no/lkf](http://www.ssb.no/lkf). Du kan stille spørsmål om undersøkelsen ved å ringe oss gratis på telefon 800 83 028 eller sende en e-post til [lkf@ssb.no](mailto:lkf@ssb.no). Generelle spørsmål vedrørende personvern i SSB kan rettes til vårt personvernombud, tlf. 21 09 00 00 eller e-post [personvernombudet@ssb.no](mailto:personvernombudet@ssb.no).

Vi håper du vil være med på oppfølgingsintervjuet!

Med vennlig hilsen



Anne Sundvoll  
seksjonssjef



Einar Bjørshol  
førstekonsulent



Oslo, november 2007  
Sakshandsamarar: Einar Bjørshol og Gunnar Fodnesbergene  
Telefon: 800 83 028 (grønt nummer)  
**Seksjon for intervjuundersøkingar**

## **Undersøking om levekår, helse og funksjonsevne - oppfølgingsintervju**

Du har tidlegare vorte kontakta i samband med Statistisk sentralbyrå (SSB) si levekårsundersøking om helse og funksjonsevne. Fordi det er viktig for oss at du blir med, tek vi kontakt med deg endå ein gong.

Ut frå dei svara du gav i det fyrste intervjuet vil vi gjerne stilla deg nokre fleire spørsmål om funksjonsevne, helsetenester, bustad, transport, utdanning og arbeid. Vi håper du vil la deg intervju. Du kan velje om du vil gjera intervjuet på telefon, heime hjå deg eller på ein annan stad.

Målgruppa for undersøkinga er personar i alderen 20 til 67 år. For at resultatata skal gi eit mest mulig korrekt bilete av denne delen av folket i Noreg, er det viktig at så mange som mulig av dei vi kontaktar vert med i undersøkinga.

Det er frivillig å delta, men vi vonar du vert med slik at resultatata gjer eit mest mogleg korrekt bilete av befolkninga i Noreg. Som ei påskjønning legg vi ved eit Flax-lodd. Dei som deltek i undersøkinga er òg med i trekkinga av eitt gåvekort på 10 000 kroner og fem gåvekort på 1 000 kroner.

Treng du meir informasjon om undersøkinga, kan du gå inn på [www.ssb.no/lkf](http://www.ssb.no/lkf). Nettsida er lagd tilrette som taleweb. Du kan stille spørsmål om undersøkinga ved å ringje oss gratis på telefon 800 83 028 eller sende ein e-post til [lkf@ssb.no](mailto:lkf@ssb.no). For generelle spørsmål om personvern i SSB kan du spørje vårt personvernombod, tlf. 21 09 00 00 eller e-post [personvernombudet@ssb.no](mailto:personvernombudet@ssb.no).

Med venleg helsing



Anne Sundvoll  
seksjonssjef



Einar Bjørshol  
førstekonsulent

Oslo, januar 2008  
Saksbehandlere: Einar Bjørshol og Gunnar Fodnesbergene  
Telefon: 800 83 028 (grønt nummer)  
**Seksjon for intervjuundersøkelser**

## **Undersøkelse om levekår, helse og funksjonsevne - oppfølgingsintervju**

Du har tidligere blitt kontaktet av en av våre intervjuere i forbindelse med Statistisk sentralbyrås (SSB) levekårsundersøkelse om helse og funksjonsevne. Fordi det er viktig for oss at du blir med, henvender vi oss til deg enda en gang. Vi håper tidspunktet passer deg bedre nå.

I løpet av kort tid vil en av våre intervjuere ta kontakt med deg for å avtale når det passer å foreta et intervju. **Vi ønsker å legge spesielt til rette for at du kan delta i undersøkelsen.** For eksempel kan intervjuet gjennomføres hjemme hos deg eller på telefon, du kan ha noen tilstede som kan hjelpe deg til å svare, eller du kan benytte svarark for å besvare spørsmålene. Du kan også kontakte oss og oppgi spesielle behov for tilrettelegging.

Formålet med undersøkelsen er å få ny og bedre kunnskap om forhold i hverdagen og livssituasjonen til personer som har nedsatt funksjonsevne eller kronisk sykdom. Derfor vil vi gjerne stille deg noen spørsmål om blant annet funksjonsevne, bruk av helsetjenester, bolig, transport og fritid.

Det er frivillig å delta, men vi håper du blir med slik at resultatene fra undersøkelsen gir et mest mulig korrekt bilde av befolkningen. Som en liten påskjønnelse har vi lagt ved et Flax-lodd. **De som deltar i undersøkelsen er med i trekningen av ett gavekort på 10 000 kroner og fem gavekort på 1 000 kroner.**

Dersom du ønsker mer informasjon om undersøkelsen, kan du gå inn på [www.ssb.no/lkf](http://www.ssb.no/lkf). Nettsiden er tilrettelagt som taleweb. Du kan stille spørsmål om undersøkelsen ved å ringe oss gratis på telefon 800 83 028 eller sende en e-post til [lkf@ssb.no](mailto:lkf@ssb.no). Generelle spørsmål vedrørende personvern i SSB kan rettes til vårt personvernombud, tlf. 21 09 00 00 eller e-post [personvernombudet@ssb.no](mailto:personvernombudet@ssb.no).

Vi håper du vil være med på oppfølgingsintervjuet!

Med vennlig hilsen



Anne Sundvoll  
seksjonssjef



Einar Bjørshol  
førstekonsulent

Oslo, januar 2008  
Sakshandsamarar: Einar Bjørshol og Gunnar Fodnesbergene  
Telefon: 800 83 028 (grønt nummer)  
**Seksjon for intervjuundersøkingar**

## **Undersøking om levekår, helse og funksjonsevne - oppfølgingsintervju**

Du har tidlegare vorte kontakta i samband med Statistisk sentralbyrå (SSB) si levekårsundersøking om helse og funksjonsevne. Fordi det er viktig for oss at du blir med, tek vi kontakt med deg endå ein gong. Vi vonar tidspunktet passar betre for deg no.

Om kort tid vil ein av våre intervjuarar ta kontakt med deg for å avtale når det passar å gjera eit intervju. **Vi ynskjer å leggje særskild til rette for du kan vera med i undersøkinga.** Til dømes kan intervjuet gjerast heime hjå deg eller på telefon, du kan ha nokon tilstades som kan hjelpa deg med å svare, eller du kan nytta svarark for å svare på spørsmåla. Du kan òg gje oss melding om særskilde behov ved å nytte arket som fylgjer med brevet.

Føremålet med undersøkinga er å få kunnskap om forhold i kvardagen og livssituasjonen til personar som har nedsett funksjonsevne eller kronisk sjukdom. Difor vil vi gjerne stille deg spørsmål om bland anna funksjonsevne, bruk av helsetenester, bustad, transport og fritid.

Det er frivillig å ta del i undersøkinga, men vi vonar du vert med slik at resultatane gjer eit mest mogleg korrekt bilete av befolkninga i Noreg. Som ei påskjønning legg vi ved eit Flax-lodd. **Dei som deltek i undersøkinga er òg med i trekkinga av eitt gåvekort på 10 000 kroner og fem gåvekort på 1 000 kroner.**

Treng du meir informasjon om undersøkinga, kan du gå inn på **[www.ssb.no/lkf](http://www.ssb.no/lkf)**. Nettsida er lagd tilrette som taleweb. Du kan stille spørsmål om undersøkinga ved å ringje oss gratis på telefon 800 83 028 eller sende ein e-post til [lkf@ssb.no](mailto:lkf@ssb.no). For generelle spørsmål om personvern i SSB kan du spørje vårt personvernombod, tlf. 21 09 00 00 eller e-post [personvernombudet@ssb.no](mailto:personvernombudet@ssb.no).

Med venleg helsing



Anne Sundvoll  
seksjonssjef



Einar Bjørshol  
førstekonsulent

## Hva er formålet med undersøkelsen?

### Bakgrunn for undersøkelsen

Politikken i forhold til funksjonshemming har som mål å sikre likestilling og aktiv deltakelse. Likevel vil mange hevde at personer med nedsatt funksjonsevne eller kronisk sykdom kommer dårligere ut enn andre, og at vi er langt fra målene om likestilling og aktiv deltakelse i samfunnslivet. Noen vil til og med hevde at forskjellene øker. Et viktig formål med denne undersøkelsen er at vi skal bli bedre i stand til å svare på slike spørsmål, og at svarene vi gir er basert på systematisk dokumentasjon og representative data.

### Levekårsundersøkelser

Hovedundersøkelsen er utformet som en levekårsundersøkelse. Dette er en type undersøkelse som nettopp er utformet for å avdekke sosiale ulikheter, undersøke forskjeller mellom grupper og vise endringer over tid. I Norge ble den første levekårsundersøkelsen gjennomført i 1973. Fra da av gjennomførte Statistisk sentralbyrå slike undersøkelser hvert fjerde år fram til 1995, deretter hvert år.

Bare én gang tidligere er det gjennomført en undersøkelse om levekårene til personer med nedsatt funksjonsevne og kronisk sykdom; i 1995. I tillegg har de vanlige levekårsundersøkelsene hatt noen få spørsmål om funksjonsevne, slik at en har kunnet danne seg et grovt bilde. Hensikten med årets undersøkelse er å kunne tegne et tydeligere bilde, å stille spørsmål som er bedre tilpasset livssituasjonen til målgruppen, og å fange opp mer av variasjonen mellom ulike grupper med nedsatt funksjonsevne.

### Behovet for en egen undersøkelse av levekårene til personer med nedsatt funksjonsevne og/eller kronisk sykdom

Det er flere grunner til at det er behov for en egen undersøkelse av levekårene til personer med nedsatt funksjonsevne og/eller kronisk sykdom. De tre viktigste er:

- 1: Nedsatt funksjonsevne kan være så mye, det er stor variasjon
- 2: En spesialtilpasset undersøkelse gjør at en kan stille mer relevante spørsmål og spørsmål som ofte ikke er med i vanlige levekårsundersøkelser
- 3: Vanlige levekårsundersøkelser fanger ikke godt nok opp de hindringene for deltakelse som personer med nedsatt funksjonsevne møter.

Disse forholdene gjør at det er behov for å jevnlig gjennomføre egne levekårsundersøkelser for personer med nedsatt funksjonsevne og/eller kronisk sykdom. Samtidig er det viktig at slike undersøkelser inneholder en del av de samme spørsmålene som ordinære levekårsundersøkelser for gjøre det mulig å sammenligne med andre grupper i befolkningen.

Etter at informasjonen er samlet inn, vil den bli brukt som grunnlag for forskning og dokumentasjon om levekårene til personer med nedsatt funksjonsevne og/eller kronisk sykdom. Hensikten med dette arbeidet er å få fram kunnskap som i sin tur kan påvirke politikken på området slik at vi kan nærme oss de målene det er stor enighet om: Likhet og aktiv deltakelse.

# Undersøkelse om levekår, helse og funksjonsevne

(Levekår funksjonshemmede screening)

Produktnummer 4924-A

# Instruks

Orientering og veiledning for intervjuere

## INNHold

<b>1. ORIENTERING OM UNDERSØKELSEN</b> .....	<b>2</b>
1.1 OPPDRAGSGIVERE .....	2
1.2 BAKGRUNN OG FORMÅL .....	2
1.3 MOTIVERING AV IO .....	2
<b>2. GJENNOMFØRING AV UNDERSØKELSEN</b> .....	<b>2</b>
2.1 UTVALG .....	2
2.2. INNSAMLINGSMETODE .....	3
2.3 INTERVJUTID .....	3
2.4 INNSAMLINGSPERIODE .....	3
2.5 IO-BREV .....	3
2.6 INCITAMENT .....	3
2.7 FORBEREDELSESTID .....	3
2.8 HVA SKJER MED DATAENE - REGISTERKOBLING, ANONYMISERING, SLETING .....	3
<b>3 SKJEMAET</b> .....	<b>3</b>

**VEDLEGG:** Informasjonsbrev og spørreskjema.

<b>E-post:</b>	<b>lkf@ssb.no</b>	
Intervjuerkontakt:	Lillian Flekke	21 09 42 27
Programmering:	Trond Båshus	21 09 43 35
Utvalg:	Thore Nafstad Bakke	21 09 49 80
Planlegger:	Gunnar Fodnesbergene	21 09 47 89
Planlegger:	Einar Bjørshol	21 09 46 04

# 1. Orientering om undersøkelsen

## 1.1 Oppdragsgivere

Det er to oppdragsgivere for undersøkelsen: Den ene er Sosial- og helsedirektoratet og den andre er en forskergruppe bestående av forskere fra NTNU Samfunnsforskning, Norsk forskningsinstitutt for oppvekst, velferd og aldring (NOVA) og Nasjonalt dokumentasjonssenter for personer med nedsatt funksjonsevne.

## 1.2 Bakgrunn og formål

Formålet med undersøkelsen er å tegne et oversiktsbilde av helseforhold og funksjonsvansker i Norges befolkning. Grundigere kartlegging vil gjøres ved hjelp av et lengre besøksintervju. Undersøkelsen fungerer derfor også som en screening for å finne ut hvem som er i målgruppen for dette oppfølgingsintervjuet.

## 1.3 Motivering av IO

*For de som ikke har tid til å delta i undersøkelsen.*

Intervjuet er veldig kort, det varer kun fem minutter.

*For de som ikke synes de er i målgruppen for undersøkelsen..*

Utvalget er trukket tilfeldig fra folkeregisteret; vi har ikke trukket ut fra opplysninger om sykdom, trygdeytelser eller noe annet. Grunnen til dette er at det er viktig at alle slags mennesker blir med! Vi ønsker å nå et tverrsnitt av befolkningen og stille noen få spørsmål om helse og eventuelle begrensninger i hverdagen, samt et fåtall bakgrunnsspørsmål om arbeid og utdanning. Ut fra disse spørsmålene vil vi senere kontakte dem som befinner seg i målgruppen for et lengre og grundigere oppfølgingsintervju.

*For de som er i tvil om samfunnsnyttene*

Det snakkes og skrives mye om livssituasjonen til personer med nedsatte funksjonsevner og kronisk syke, men det finnes få gode data om dette. Undersøkelsen er også viktig fordi den søker å favne vidt og nå personer som tradisjonelt faller utenfor målgruppen. Derfor vil undersøkelsen også kunne kartlegge skjulte behov i befolkningen.

# 2. Gjennomføring av undersøkelsen

## 2.1 Utvalg

Utvalget er trukket tilfeldig fra folkeregisteret og består av 11 000 kvinner og menn i alderen 20-67 år. Utvalgstrekkningen er foretatt ut fra SSBs utvalgsplanen. IOene bor altså i utvalgsområdene.

Utvalget er delt i tre puljer med ulik størrelse. Intervjuingen gjennomføres først hos lokale intervjuere, mens CATI-intervjuerne tar seg av oppfølgingen.

*Veiledende oversikt:*

	Antall IO	Utsending	Retur	Oppfølging start
Pulje 1	5 500	2. aug.	23. aug.	27. aug.
Pulje 2	2 200	13. sep.	27. sep.	1. okt.
Pulje 3	3 300	18. okt.	25. okt.	29. okt.

## **2.2. Innsamlingsmetode**

Screeningen skal gjennomføres på telefon.

## **2.3 Intervjtid**

Intervjtiden vil være på omtrent fem minutter, sannsynligvis enda litt kortere.

## **2.4 Innsamlingsperiode**

Datainnsamlingen gjennomføres fra uke 32 til og med uke 46.

## **2.5 IO-brev**

Informasjonsbrevet til screeningen sendes ut med overskriften ”Undersøkelse om levekår, helse og funksjonsevne”. Brevene til første pulje ble sendt ut 30. juni, mens andre pulje sendes ut 11. september og tredje pulje 16. oktober. De som er aktuelle for oppfølgingsintervjuet vil motta et nytt IO-brev.

## **2.6 Incitament**

Det er ingen incitament for å delta i undersøkelsen.

## **2.7 Forberedelsestid**

Det er satt av 40 minutter til forberedelse.

## **2.8 Hva skjer med dataene - registerkobling, anonymisering, sletting**

I tillegg til standard opplysninger fra folkeregisteret om navn, fødselsnummer og bosted, har vi i forkant av intervjuet koblet på informasjon om høyeste fullførte utdanning.

Når datainnsamlingen er gjennomført, kobler vi på opplysninger om grunn- og hjelpestønad, samt opplysninger om inntekt. Datamaterialet blir anonymisert innen 31.12. 2008.

## **3 Skjemaet**

Dette korte skjemaet består i stor grad av konkrete spørsmål knyttet til helse eller funksjonsevne. Flere av disse spørsmålene er hentet fra Levekårsundersøkelsen og er dermed godt utprøvd.

Det kommer spørsmål om utdanning dersom IO ikke har registrert fullført utdannelse eller har fullført ny utdannelse de siste to årene. Det er åtte-ni kategorier for å kode utdanningsnivå, og det kan være nyttig å gjøre seg kjent med disse og hva slags type utdanning som inngår i hvilke kategorier.

Avslutningen av intervjuet er tilpasset dem slik at det blir en tekst for dem som er i målgruppen for oppfølgingsintervjuet og en annen tekst for dem som er utenfor målgruppen. Det er spørsmål S9, S10 og S11 som avgjør om man er i målgruppen.

**Lykke til med intervjuingen!**



# Undersøkelse om levekår, helse og funksjonsevne - hovedintervju

Produktnummer 4924-B

## Instruks

Orientering og veiledning for intervjuere

### INNHold

<b>1. ORIENTERING OM UNDERSØKELSEN .....</b>	<b>2</b>
1.1 OPPDRAGSGIVERE .....	2
1.2 BAKGRUNN OG FORMÅL .....	2
1.3 TIDLIGERE UNDERSØKELSER .....	2
1.4 MOTIVERING AV IO .....	2
<b>2. GJENNOMFØRING AV UNDERSØKELSEN.....</b>	<b>3</b>
2.1 UTVALG .....	3
2.2. INNSAMLINGSMETODE.....	3
2.3 INTERVJUTID .....	3
2.4 INNSAMLINGSPERIODE .....	3
2.5 IO-BREV .....	4
2.6 INCITAMENT.....	4
2.7 FORBEREDELSESTID .....	4
2.8 HVA SKJER MED DATAENE - REGISTERKOBLING, ANONYMISERING, SLETNING .....	4
2.9 FRAFALL, AVGANG OG FLYTTINGER .....	4
<b>3 SKJEMAET.....</b>	<b>4</b>
3.1 ENKELTSPØRSMÅL .....	5

### VEDLEGG: IO-BREV, SVARARK, IO-LISTE, SPØRRESKJEMA, SVARKORT

Intervjuerkontakt:	Lillian Flekke	21 09 42 27
Programmering:	Trond Båshus	21 09 43 35
Utvalgstreking:	Thore Nafstad Bakke	21 09 49 80
Planlegger:	Gunnar Fodnesbergene	21 09 47 89
Planlegger:	Einar Bjørshol	21 09 46 04

E-post: [lkf@ssb.no](mailto:lkf@ssb.no)



# 1. Orientering om undersøkelsen

## 1.1 Oppdragsgivere

Oppdragsgivere er Sosial- og helsedirektoratet og en gruppe bestående av forskere fra NTNU Samfunnsforskning (Norges teknisk-naturvitenskapelige universitet), NOVA (Norsk institutt for forskning om oppvekst, velferd og aldring) og Nasjonalt dokumentasjonssenter for personer med nedsatt funksjonsevne.

## 1.2 Bakgrunn og formål

Formålet med hovedundersøkelsen er:

- Kartlegge levekår og begrensninger i hverdagen blant personer med nedsatt funksjonsevne og kronisk syke.
- Sammenligne levekårene i denne gruppen med levekår i Norges befolkning som helhet.
- Finne ut som det er et samsvar mellom å ha en nedsatt funksjonsevne objektivt sett og å selv oppfatte seg som funksjonshemmet?

## 1.3 Tidligere undersøkelser

SSB gjennomførte i 1995 en undersøkelse om levekår blant funksjonshemmede. Den gangen ble utvalget trukket blant personer som mottok grunnstønad, mens vi i 2007 trekker tilfeldig fra folkeregisteret og gjennomfører undersøkelsen i to trinn (se avsnitt 2).

## 1.4 Motivering av IO

Først av alt er det viktig å nærme seg IO noe forsiktig, for selv om vi gjennom screeningen har identifisert IO som en person med varig sykdom eller nedsatt funksjonsevne, er det ikke sikkert at IO selv oppfatter seg selv slik. Det er forskjell på å ha en sykdom eller lidelse faktisk sett og opplevelsen av denne. Dersom du opplever at IO identifiserer seg med målgruppen, kan et innsalgsargument være viktigheten av å kartlegge levekårene i gruppen og sammenligne dette med befolkningen som helhet. Et av formålene med undersøkelsen er også å kartlegge barrierer og stengsler som hindrer målgruppen i dagliglivet, fra arbeid, utdanning, deltakelse i samfunnet, osv. Det er viktig å få gode tall om disse tingene for at politikerne og de som utformer lovene skal kunne ha et grunnlag for å forbedre forholdene.

En annen viktig del av kontaktstrategien er å henvise til første kontakt i screeningen. Dersom man først har deltatt på første del av undersøkelsen, er det også lettere å delta i andre del, og hovedintervjuet (husk at IO kjenner det som oppfølgingsintervjuet!) blir en naturlig forlengelse av det første og innledende intervjuet. Dersom du intervjuet IO den gangen, har du allerede vært i kontakt med IO og er en "kjenning" av IO. Dette gjør det også vanskeligere for IO å si nei til oppfølgingsintervjuet.

Når dere har avtalt tid og sted for intervju med IO, kan det være nyttig å nevne for han/henne at det vil bli noen spørsmål om utgifter til helsetjenester og medisiner. Dette er ikke for at IO skal samle sammen alle sine kvitteringer, men for at han/hun er forberedt på at spørsmålene vil komme. Det er krevende spørsmål, men det går lettere å svare på dem dersom man er mentalt forberedt på det. Du kan selv vurdere om du vil nevne dette blant noen av de andre spørsmålene som vil stilles (bolig, transport, arbeid o.a.), eller om du kun nevner utgiftsspørsmålene. Uansett kan det være en fordel å nevne det *etter* at IO har sagt ja til å bli intervjuet. Ellers vil informasjonen kunne påvirke denne avgjørelsen.

## 2. Gjennomføring av undersøkelsen

### 2.1 Utvalg

Utvalget i hovedintervjuet består av personer som i screeningsintervjuet har oppgitt å oppleve at sykdom eller nedsatt funksjonsevne begrenser dem i hverdagen i stor eller noen grad. Det er beregnet at utvalgsstørrelsen vil være på omkring 2 000 personer. Som i screeningen består dermed utvalget kvinner og menn i alderen 20-67 år, bosatt i utvalgsområdene.

Personer som bor på institusjon og som normalt ville være for syke til å delta i en vanlig undersøkelse, befinner seg i målgruppen for denne undersøkelsen. Vi vil derfor bruke ekstra ressurser på tilrettelegging for at disse kan bli med:

- Det er tillatt med bisitter og indirekte intervju med verge, pleier eller annen ansvarperson. I sistnevnte tilfelle SKAL dette avklares med planlegger eller intervjuerkontakt.
- Dersom IO oppgir at det er spesielle behov for tilrettelegging, gi beskjed om dette til intervjukontoret så sender vi ut svarkort med stor skrift (synshemmede), spørreskjemaet på enkeltkort (hørselshemmede) eller vurderer annen bistand.
- Vi sender også ut et svarark med IO-brevet hvor man kan gi tilbakemelding om behov for tilrettelegging i forbindelse med intervjuet.

### 2.2. Innsamlingsmetode

Hovedintervjuet skal gjennomføres ved besøk. Det er mulig å gjennomføre intervjuet per telefon dersom IO ønsker det. NB! Vær påpasselig med å markere riktig for type kontakt ved avslutningen av intervjuet.

### 2.3 Intervjutid

Intervjutiden er anslått til å være på 60 minutter i gjennomsnitt. For de fleste vil nok intervjutiden være en del lavere, mens IO som har sterkt nedsatt funksjonsevne vil behøve mye tid på å besvare spørsmålene og dermed dra opp gjennomsnittstiden. IO som er i arbeid, som har tilrettelagt bolig, som har benyttet mange helsetjenester siste 12 måneder eller som er i utdanning vil få en del ekstra spørsmål.

### 2.4 Innsamlingsperiode

Datafangstperioden følger puljeinndelingen fra screeningen, hvilket innebærer følgende tidsplan:

#### *Veiledende oversikt:*

	Antall IO	Utsending	Oppstart	Avslutning
Pulje 1	ca. 700	23.aug.	27.aug.	29. sep.
Pulje 2	ca. 600	27. sep.	1. okt.	3. nov.
Pulje 3	ca. 700	1. nov.	5. nov.	8.des.

Antallet IO er avhengig av hvor mange IO man klarer å screene i den ordinære perioden, dvs. før man sender screenings-IO til oppfølging på CATI, samt svarprosent og andelen IO som befinner seg i målgruppen.

## **2.5 IO-brev**

Det sendes ut eget brev om hovedintervjuet (kalt oppfølgingsintervju). Vedlagt vil det også være et svarark hvor man kan opplyse om behov for tilrettelegging i forbindelse med intervjuet.

## **2.6 Incitament**

IO som deltar i både screeningsintervjuet og hovedintervjuet er med i trekningen av ett gavekort på 10 000 kroner og fem gavekort på 1 000 kroner.

## **2.7 Forberedelsestid**

Det blir godtgjort fire timer forberedelsestid. Timene blir påført av kontoret.

Øvingstiden tar høyde for to gjennomganger av skjema. Vi anbefaler følgende profiler: 1) IO som er sysselsatt (S12), som var i arbeid da funksjonsnedsettelsen inntraff (Fu3c) og som benytter egenandelsordning 1 (NyHls9a) men ikke vil få frikort i løpet av 2007 (Hls9b). 2) IO som er i utdanning (S15), som bor i omsorgsbolig eller lignende (Bo6a) og som ikke benytter noen egenandelsordning (NyHls9a).

## **2.8 Hva skjer med dataene - registerkobling, anonymisering, sletting**

Opplysningene fra screeningsintervjuet vil bli koblet på hovedintervjuet. I tillegg vil det kobles på registeropplysninger om arbeid, trygd og inntekt. Oppdragsgivere og andre forskere vil kun ha tilgang til anonymiserte data hvor identifisering av enkeltpersoner ikke skal være mulig. Datamaterialet blir endelig anonymisert innen to år etter at datainnsamlingen er avsluttet.

## **2.9 Frafall, avgang og flyttinger**

Institusjonsbeboere skal være med i utvalget og er ikke avgang.

## **3 Skjemaet**

Vær forsiktig med å bruke kategoriene "vet ikke" og "nekter" hvis de ikke spesielt står i spørsmålsteksten. Det er viktig å prøve å få IO til å gi et annet svar, men uten å presse i noen retning. Noen ganger kan IO trenge litt tid for å komme frem til svaret, og da er det viktig å være litt tålmodig. Når IO likevel svarer "vet ikke" eller nekter å svare, pass da på at du bruker riktig tast - "F8" for "vet ikke" og "F9" for "nekting", eller spørsmålstegnknapp og utropstegnknapp i verktøylinja.

Gjennom hele intervjuet brukes uttrykket "varig sykdom eller nedsatt funksjonsevne". Det kan godt hende at andre ord, som "funksjonshemming", "kronisk sykdom", "funksjonsvansker", hadde passet bedre for IO. Målgruppen er veldig sammensatt, og det er umulig å finne ett uttrykk som passer for alle. Vi har drøftet og eksperimentert mye fram og tilbake med ulike ord og løsninger, men landet på dette uttrykket. Noe må vi bruke når vi henviser til IOs sykdom, svekkelse, handicap, funksjonshemming, osv. Du kan gjerne gjøre IO oppmerksom på dette innledningsvis i tilfelle han/hun skulle reagere på ordvalget.

Dersom intervjuet gjennomføres indirekte, må dere i samtykkespørsmålet innledningsvis i skjema skrive en binderskommentar om hvem som samtykker på vegne av IO. Det er også et eget spørsmål før husholdsboksen hvor dere skal krysse av om intervjuet gjennomføres kun med IO, med bisitter eller indirekte.

Husholdsboksen er stort sett den samme som brukes i andre levekårsundersøkelser. Det er et par tilleggsspørsmål: Om det er noen andre i husholdningen som behøver hjelp eller pleie (Hjelp1, Hjelp2) og om man har barn over 16 år som har flyttet hjemmefra (AndrBrn3, AndrBrn4). For institusjonsboere gir det ingen mening å kartlegge hvem IO bor sammen med, så fra spørsmålet om sivil status kan du taste deg gjennom skjemaet frem til AndrBrn3 uten å lese opp noen spørsmål til IO.

Spørreskjemaet består av en del nye spørsmål og en del spørsmål som er kjent fra SSBs levekårsundersøkelser og fra Arbeidskraftundersøkelsen.

NB! Det er dessverre noen små feil i papirversjonen av spørreskjemaet som ikke ble oppdaget før skjemaet gikk i trykk. Vi beklager dette.

### **3.1 Enkeltspørsmål**

#### **Fu1**

Denne spørsmålssekvensen er hentet fra en australsk spørreundersøkelse og kartlegger ulike typer funksjonshemminger. Noen av spørsmålene vil kanskje virke rare eller overlape hverandre, og IO vil kanskje stusse over at vi ikke spør om diagnose eller sykdom. Men for å kunne sammenligne med internasjonale forhold må vi bruke sekvensen slik den står.

#### **Fu1e\_2**

Dette og lignende spørsmål senere i Fu1-sekvensen skal måle hvorvidt ulike funksjonshemminger begrenser IO i hverdagen eller dagligdagse aktiviteter. I vår norske oversettelse har det blitt ”Medfører dette begrensninger i hva du kan gjøre?”

#### **Fu1m\_1**

Med en ”sykdom eller funksjonsnedsettelse som er synlig for andre” mener vi ikke hjelpemidler som et synlig tegn på sykdommen eller funksjonsnedsettelsen, som for eksempel briller for nedsatt syn, rullestol for nedsatt førlighet i bein og føtter. Vi er ute etter en kroppslig misdannelse eller deformitet, men det blir noe voldsomt å stille et slikt direkte spørsmål.

#### **Fu1p\_1, Fu1p\_2**

Som beskrevet i Fu1 over spør vi ikke om sykdom eller diagnose, men om begrensninger og funksjonsnedsettelser. Flere IO vil nok ikke oppleve dette som tilfredsstillende, men ønsker å fortelle sin historie og om sin sykdom. Dette åpne ”Annet”-spørsmålet ligger utsatt til i så måte. Likevel er det ikke sykdommen vi ønsker å vite noe om, men hvordan den begrenser eller hemmer IO.

#### **Fu3y**

Vi har oppgitt femårsintervaller for tidfestingen av da IO første gang fikk varig nedsatt funksjonsevne. De viktigste skillene for den videre gangen i skjema er å avklare om dette inntraff før eller etter 15 år eller 20 år.

#### **Hls4**

Tidsreferansen for de fleste spørsmålene er enten siste fire uker eller siste 12 måneder, men på grunn av ordningen med tildeling av disse kommunale tjenestene, spør vi om forhold for siste kalendermåned. For eksempel, dersom intervjuet gjennomføres i september, kan du gjerne si til IO at vi spør om august.

#### **Hls4a\_5, Hls4b\_5, Hls4c\_5, Hls4d\_5, Hls4f\_5**

Vi er ikke ute etter en vurdering av fornøydhet med tilbudet eller tjenesten, men snarere hvorvidt IO synes det har vært tilstrekkelig i ”mengde”, dvs. i antall timer, matombringninger, vask, osv.

### **NyHls9a**

I Norges befolkning er det omtrent én million som benytter egenandelskort 1 og femti tusen egenandelskort 2. Sistnevnte ordning er så kjent, og flere IO vil nok ikke vite om ordningen. Selv om teksten står som hjelpetekst er det derfor viktig å forklare IO hva som faller inn under hvilke ordninger slik at dette blir riktig. Dette spørsmålet og de påfølgende i Hls9 (se under) er veldig viktige for å beregne helseutgifter.

### **Hls9a, Hls9d**

Fra NAVs nettsider: Når man har betalt egenandeler opp til et visst beløp, kan man få frikort. Da slipper man å betale egenandeler resten av kalenderåret. Det finnes to typer frikort som gjelder for ulike typer tjenester (kort 1 og 2, se NyHls9a). Har du fått frikort i den ene ordningen, kan du ikke benytte det i den andre ordningen.

### **Hls20a**

Audiopedagog er en yrkestittel for personer med spesialutdanning i undervisning av døve og tunghørte barn, unge og voksne. Logoped er en yrkestittel for personer med spesialutdanning i undervisning av barn, unge og voksne med tale-, lese- eller skrivevansker.

### **Hls22a, Hls22c**

Det kan hende at IO har vanskelig for å skille mellom medisiner på blå og hvit resept. Et tips kan være å spørre om reseptarket var blått eller hvitt (derav navnet). De som får medisin på blå resept vil nok vite at de får medisin gjennom denne ordningen. Dermed vil de som er mest usikre sannsynligvis ikke ha fått medisin på blå resept.

### **Bo6a, Bo6b**

Vi ønsker å vite om IO bor i en bolig som er spesielt tilpasset eller lagt til rette for personer med varig sykdom eller nedsatt funksjonsevne. Vi skiller ikke mellom ulike typer bolig, men er interessert i om det er bemanning hele dagen/døgnet, deler av dagen/døgnet eller om det er ingen bemanning. Vi skiller heller ikke mellom dag- eller døgnbemanning, men denne presiseringen er sløffet i spørreteksten. Det viktige er om det er folk der hele tiden eller bare til og fra. Bemanning hele dagen men ikke om natten, skal kodes som ”1) hele dagen”.

### **Bo7-Bo8**

Disse spørsmålene (noe omstokket i rekkefølge) tar sikte på å undersøke hvorvidt det forekommer en ”snikinstitusjonalisering” der IO bor. Disse tilrettelagte boligene skal kunne ligge midt i vanlige boligfelt, men flere kommuner bygger opp egne tun med boliger for å spare penger. Vi forsøker å fange ulike dimensjoner av snikinstitusjonalisering med disse spørsmålene.

### **Bo22c**

Merk at spørsmålet ikke dreier seg om støtte kun til boutgifter, men til løpende utgifter generelt.

### **Arb31a**

De årsakene vi er mest opptatt av å fange opp her er svaralternativene knyttet til funksjonsnedsettelse og varig sykdom, dvs. svaralternativ 1-3.

### **Arb37**

I disse spørsmålene er vi ikke ute etter å vite om IO har skaffet seg en type jobb som passer til hans/hennes funksjonsnedsettelse, men vi ønsker å måle arbeidsgivers villighet til å legge til rette for at

personer med varig sykdom eller nedsatt funksjonsevne kan være i jobb på denne arbeidsplassen. Spørsmålene er hentet fra andre kvartals tilleggsspørsmål til AKU.

### **Arb62**

Spørsmålene handler om IO har opplevd å bli diskriminert på arbeidsmarkedet på grunn av varig sykdom eller nedsatt funksjonsevne. Det er svært subjektivt hvordan man opplever dette, men vi lar det være opp til IO selv å avgjøre om han/hun har opplevd ulike situasjoner på denne måten.

### **Hls6a**

Vi ønsker her å vite om offentlige transportordninger. TT-kortet er en kommunal tjeneste til funksjonshemmede og forflytningshemmede som ikke kan bruke ordinær kollektivtransport. Med TT-kort får man enten et fastsatt beløp for en avgrenset periode eller man får tildelt et bestemt antall reiser med drosje eller spesialbil mot å betale en egenandel.

### **Tra1a, Tra2a, Tra3a, Tra4a, Tra5a, Tra6a, Tra9a, Tra10a**

Vi tenker her på lokale reiser eller reiser i Norge, ikke reiser i utlandet.

### **Tra7a, Tra8a**

Gjelder både reiser innad i Norge og til og fra utlandet.

### **Sos32a-b, Sos33a-d, NySos32**

Flere av spørsmålene i denne bolken søker å kartlegge sosial deltakelse og isolasjon. Disse spørsmålene er et forsøk på å måle om IO selv er tilbakeholden eller redd for å bevege seg ut. I NySos32 spør vi sågar om IO har opplevd trakassering eller ubehagelige situasjoner i møte med andre mennesker.

**Lykke til med intervjuingen!**

# Undersøkelse om levekår, helse og funksjonsevne – Tilleggsinstruks

## Avgangs- og frafallsgrunner

Undersøkelsen retter seg mot personer som ofte uteblir fra vanlige undersøkelser fordi de bor på institusjon eller er for syke til å delta. I denne undersøkelsen vil vi å gjøre en ekstra innsats for å få med nettopp disse. IO som bor på institusjon er i utgangspunktet ikke avgang. IO som ikke vil være med pga langvarig sykdom ønsker vi også å få med. Spør om det er noen tilrettelegginger vi kunne gjort for at IO skal kunne bli med likevel (besøksintervju, intervju med bisitter).

## Screeningsintervjuet på besøk?

Forsøk først å komme i kontakt med IO og undersøk om det er mulig å gjennomføre et screeningintervju på telefon med ham/henne først. Dersom dette ikke er mulig men det er åpenbart at IO befinner seg i målgruppen, gir du beskjed til kontoret. Vi vil da sende ut hovedintervjuet slik at du kan gjennomføre både screening og hovedintervju ved besøk. **NB! Alle skal gjennomføre screeningintervju – også IO som man vet er i målgruppen!**

## Bisitter / indirekte intervju

I tilfeller hvor IO ikke er i stand til å gjennomføre et intervju på egenhånd, tillater vi bisitter eller indirekte intervju. Dersom vi skal kunne gjennomføre indirekte intervju, må dette enten være med verge, en person som vergen tillater å svare på intervjuet, eller så må IO selv samtykke i at personen svarer på vegne av IO. Ved indirekte intervju må dere skrive inn binderskommentar i begynnelsen av skjemaet om hvem som har samtykket til at intervjuet gjennomføres.

## Hovedintervjuet: IO ikke i målgruppen

Etter at vi startet opp med hovedintervjuet, har IO i noen tilfeller stilt seg spørrende til å bli kontaktet for oppfølgingsintervju. I disse tilfellene har IO stort sett ingen helseproblemer, men har blitt screenet inn fordi han/hun har oppgitt å motta grunn- eller hjelpestønad (S10), uførepensjon eller tidsbegrenset uførestønad (S11a). Her møter vi problemstillingen at IO ikke anser seg som en del av målgruppen selv om vi gjør det. I disse tilfellene er det viktig at dere legger inn frafallskommentar som spesifiserer at dette er frafallsårsaken. Bruk frafallskode 41.

## Fordeling av IO og tidsfrister

Ettersom det i utgangspunktet er ukjent hvor personene i målgruppen bor i landet, har det vært vanskelig å lage et godt oppsett for hvor mange IO hver enkelt intervjuer vil få tildelt. Opplegget er derfor slik at alle først jobber en tid med screeningsintervjuet. Deretter blir IO til hovedintervjuet fordelt etter hvor de befinner seg. Intervjuere som har fått få eller ingen IO til hovedintervjuet, har i stedet fått screeningsintervju til oppfølging. Derfor ber vi alle returnere screenings-IO til fristen slik at vi kan omfordele dem som det ikke er oppnådd kontakt med.

*Veiledende oversikt over tidsfrister:*

	Pulje 2 screening	Pulje 2 hovedint.	Pulje 3 screening	Pulje 3 hovedint.
IO-brev sendes	13. september	3. oktober	16. oktober	5. november
Utsending	13. september	4. oktober	18. oktober	6. november
Siste intervjudag	29. september	3. november	3. november	8. desember

Det blir en ekstra utsending for hovedintervjuet i både pulje 2 og pulje 3, men tidspunktet må vi se an med hensyn til innkomne screeningsintervjuer (oppfølging).

***Godtgjørelse for lesing av denne tilleggsinstruksen påføres automatisk av kontoret.***



## Undersøkelse om levekår, helse og funksjonsevne (LKF) – oppfølging

Det skal gjennomføres oppfølging av utvalgte deler av frafallet på Undersøkelse om levekår, helse og funksjonsevne (LKF). IO har mottatt brev som er tilpasset frafallsårsaken. Noen mottar også ekstra informasjon om undersøkelse og noen har også fått et Flax-lodd vedlagt. En skjematisk oversikt:

Gruppe	Frafallsårsak	Brev merket	Vedlegg
1	Helseproblemer (fra screeningen)	O1	Info-ark
2	Helseproblemer	O2	Info-ark
3	Anser seg ikke for å være i målgruppen (F41)	O3	Flax-lodd
4	Ikke tid (F11)	O4	Info-ark, Flax-lodd
5	”Lette” nektete (F12)	O4	Info-ark, Flax-lodd

**Gruppe 1** består av IO som enten har oppgitt å være for syk til å delta i undersøkelsen (F21, F22) eller som vanligvis ville gått til avgang fordi vedkommende bor på institusjon eller ikke er i stand til å kommunisere selv. I denne undersøkelsen er det viktig å få med disse, og vi ønsker derfor å legge spesielt til rette for at de kan bli med i undersøkelsen. Intervjuet kan gjøres med bisitter eller rent indirekte ved at andre svarer for IO (gjelder tilfeller hvor IO er psykisk utviklingshemmet, har alzheimer, eller på andre måter ikke er i stand til å svare for seg). Rent indirekte intervju bør gjøres med verge eller personal ved institusjonen der IO er innlagt, jf. punkt 2.1 i instruksene. **Gruppe 2** er IO som allerede har vært gjennom screeningen men som oppgir å være for syke eller ikke orker å være med på et langt oppfølgingsintervju. Vi håper at oppfølgingsbrevet, ekstra informasjon og en ny kontakt vil få flere til å være med.

Vi har tilrettelagt for IO som er døve, stumme eller mangler språk ved å lage en papirversjon av spørreskjemaet, samt et ark som kort forklarer hvordan intervjuet gjennomføres.

**Gruppe 3** består av IO som i screeningen har blitt identifisert som i målgruppen for hovedintervjuet, men som selv ikke oppfatter seg som en del av denne målgruppen. Som nevnt i instruksens punkt 1.4 er det forskjell på den personlige (subjektive) oppfatningen og den saklige (objektive) vurderingen av en persons helse eller funksjonsevne. Alle som er screenet inn til hovedintervjuet er derfor aktuelle for hovedintervjuet – såfremt vi har registrert svarene deres riktig.

I meldingsfeltet står det hva IO har svart som har screenet han/henne inn. Det kan være at man opplever at sykdom eller vansker begrenser en *i stor grad* eller *i noen grad* i hverdagen (S9a-b). Det kan også være det å motta trygdeytelsene grunn- eller hjelpestønad (S10), uførepensjon eller tidsbegrenset uførestønad (S11a). Vi har fått tilbakemelding om at det har vært noen feilregistreringer av trygdeytelser, så det kan være greit å spørre IO om den opplysningen faktisk stemmer.

For å motivere denne gruppen til å delta, legger vi ved et Flax-lodd til oppfølgingsbrevet. Intervjutiden for denne gruppen vil være lavere enn gjennomsnittlig intervjutid (som for tiden ligger på 45 min).

**Gruppe 4** er IO som har sagt at de ikke har tid til å delta i undersøkelsen. **Gruppe 5** er ”lette” nektete, altså IO som vi tror det er en viss mulighet for å få med ved en senere kontakt. Vi gir disse to gruppene ekstra informasjon og et Flax-lodd.

Øving

Øvingstid for lesing av denne tilleggsinstruksen, aktuelle IO-brev og vedlegg til IO-brevene, vil påføres med 30 minutter av kontoret.



# UNDERSØKELSE OM LEVEKÅR, HELSE OG FUNKSJONSEVNE

## (Screeningen)

### Innled

Hei/God dag. Jeg heter \_\_\_\_\_ og ringer fra Statistisk sentralbyrå. Vi gjennomfører for tiden en undersøkelse om levekår, helse og funksjonsevne. Snakker jeg med <IO>?

Vi har sendt deg et brev i posten med litt informasjon om prosjektet. I denne forbindelse vil jeg gjerne stille deg noen spørsmål. Intervjuet vil ta om lag fem minutter.

EVT. ORIENTER OM INNHOLDET I BREVET OG BEGYNNER Å STILLE SPØRSMÅLENE HVIS IO SAMTYKKER TIL DELTAKELSE.

### Hls1

Hvordan vurderer du din egen helse sånn i alminnelighet? Vil du si at den er...

1. meget god
2. god
3. verken god eller dårlig
4. dårlig
5. meget dårlig

### S1

Har du varig sykdom eller varig nedsatt funksjonsevne?

MED VARIG MENES AT DET HAR VART ELLER ANTAS Å VARE 6 MÅNEDER ELLER MER.

1. JA
2. NEI

### S2

Har du i løpet av de siste 6 månedene vært plaget med [smerter i kroppen]?

Regn bare med mer varige eller stadig tilbakevendende plager.

REGN IKKE MED FORBIGÅENDE PLAGER SOM F.EKS. FORKJØLELSE.

- a. Smerter i kroppen
- b. Pustebesvær KORTPUSTETHET OG TUNGPUSTETHET
- c. Hukommelsesproblemer eller konsentrasjonsvansker
- d. Følelse av angst
- e. Følt deg nedstemt eller deprimert
- f. Hatt andre psykiske vansker

1. JA
2. NEI

Hvis S2a-f = Ja

### S3a-f

Vil du si at du har vært...

1. svært plaget
2. noe plaget
3. lite plaget

S4

Nå skal jeg stille noen spørsmål om å utføre enkelte gjøremål eller aktiviteter.

Kan du uten vansker...

**GJELDER KUN VARIGE ELLER STADIG TILBAKEVENDENDE VANSKER.**

- a. gå trapper en etasje opp eller ned uten å hvile?
  - b. gå en tur på 5 minutter i raskt tempo?
  - c. løfte og bære en gjenstand på 5 kilo over en kortere strekning, si 10 meter?
  - d. høre hva som blir sagt, eventuelt med høreapparat, i en samtale med minst to andre?
  - e. høre hva som blir sagt i en vanlig telefon?
  - f. se vanlig tekst i aviser, eventuelt med briller?
1. JA
  2. NEI

*Hvis S4 = Nei*

S5

Vil du si at du har noe vansker, store vansker eller klarer du det ikke?

1. NOE VANSKER
2. STORE VANSKER
3. KLARER IKKE

*Hvis S1 = Ja eller S2a = Ja eller S2b = Ja eller S2c = Ja eller S2d = Ja eller S2e = Ja eller S2f = Ja eller S4a = Nei eller S4b = Nei eller S4c = Nei eller S4d = Nei eller S4e = Nei eller S4f = Nei*

S9a

Påvirker vanskene eller sykdommen(e) på noen måte hverdagen din, slik at det fører til begrensninger i hva du kan gjøre?

For eksempel i forhold til arbeid, utdanning, husarbeid, fritidsaktiviteter, hvor du kan dra eller annet?

1. JA
2. NEI

*Hvis S9a = Ja*

S9b

Vil du si at det påvirker hverdagen din i stor grad, i noen grad eller i liten grad?

1. I STOR GRAD
2. I NOEN GRAD
3. I LITEN GRAD

*Til alle som ikke får S9a (Hvis S1 = Nei og S2a = Nei og S2b = Nei og S2c = Nei og S2d = Nei og S2e = Nei og S2f = Nei og S4a = Ja og S4b = Ja og S4c = Ja og S4d = Ja og S4e = Ja og S4f = Ja*

S9c

Har du hatt vansker med å utføre vanlige hverdagsaktiviteter i seks måneder eller mer på grunn av helseproblemer?

1. Ja, store vansker
2. Ja, noen vansker
3. Nei, ingen vansker

*Til alle*

S10

Mottar du grunn- eller hjelpestønad?

1. JA
2. NEI

S11a

Mottar du uførepensjon eller tidsbegrenset uførestønad?

1. JA, UFØREPENSJON
2. JA, TIDSBEGRENSET UFØRESTØNAD
3. NEI

S14

Hva er din hovedaktivitet? Er du...

1. Ansatt på heltid eller deltid
2. Selvstendig næringsdrivende på heltid eller deltid
3. Sysselsatt på et kommunalt dagsenter eller lignende
4. Student eller skoleelev
5. Arbeidsledig
6. Trygdet eller pensjonist
7. Hjemmearbeidende
8. I militær- eller siviltjeneste

*Hvis ikke registrert utdanning*

S16

Hva er den høyeste utdanningen du har fullført?

1. INGEN UTDANNING OG FØRSKOLEUTDANNING
2. BARNESKOLEUTDANNING
3. UNGDOMSSKOLEUTDANNING (INKL. GRUNNSKOLEUTDANNING FOR VOKSNE, 7-ÅRIG FOLKESKOLE OG FRAMHALDSSKOLE)
4. VIDEREGÅENDE GRUNNUTDANNING (INKL. VK1, FOLKEHØGSKOLE, REALSKOLE)
5. VIDEREGÅENDE, AVSLUTTENDE UTDANNING (INKL. VK2, VK3, GYMNAS)
6. PÅBYGGING TIL VIDEREGÅENDE UTDANNING (INKL. HØGSKOLE IKKE GODKJENT AV KUF, FORKURS SOM INNGÅR SOM DEL AV UNIVERSITETS- ELLER HØGSKOLEUTDANNING, TEKNISK FAGSKOLE)
7. UNIVERSITETS- OG HØGSKOLEUTDANNING, LAVERE NIVÅ
8. UNIVERSITETS- OG HØGSKOLEUTDANNING, HØYERE NIVÅ
9. FORSKERUTDANNING

*Hvis registrert utdanning*

S16b

Har du de siste to årene fullført noen utdanning hvor skolegangen eller studiene varer minst 4-5 måneder på heltid?

1. JA
2. NEI

*Hvis S16b = Ja*

S16c

Hva slags utdanning var dette?

2. BARNESKOLEUTDANNING
3. UNGDOMSSKOLEUTDANNING (INKL. GRUNNSKOLEUTDANNING FOR VOKSNE, 7-ÅRIG FOLKESKOLE OG FRAMHALDSSKOLE)
4. VIDEREGÅENDE GRUNNUTDANNING (INKL. VK1, FOLKEHØGSKOLE, REALSKOLE)
5. VIDEREGÅENDE, AVSLUTTENDE UTDANNING (INKL. VK2, VK3, GYMNAS)
6. PÅBYGGING TIL VIDEREGÅENDE UTDANNING (INKL. HØGSKOLE IKKE GODKJENT AV KUF, FORKURS SOM INNGÅR SOM DEL AV UNIVERSITETS- ELLER HØGSKOLEUTDANNING, TEKNISK FAGSKOLE)
7. UNIVERSITETS- OG HØGSKOLEUTDANNING, LAVERE NIVÅ
8. UNIVERSITETS- OG HØGSKOLEUTDANNING, HØYERE NIVÅ
9. FORSKERUTDANNING

Kandidat

Får verdien <1> - Ja - dersom en eller flere av følgende betingelser er oppfylt:

Hvis S9b = Store vansker

Hvis S9b = Noen vansker

Hvis S10 = Ja

Hvis S11a = Ja, uførepensjon

Hvis S11a = Ja, tidsbegrenset uførestønad

Ellers verdien <2> - Nei.

*Hvis Kandidat = Nei*

Avslutt1

Det var det hele. Takk for at du tok deg tid til å svare på spørsmålene.

*Hvis Kandidat = Ja*

Avslutt2

Takk for at du tok deg tid til å svare på disse spørsmålene.

Du er aktuell for oppfølgingsundersøkelsen vi gjennomfører senere i høst og vi vil snart sende deg et nytt informasjonsbrev om denne undersøkelsen.

For mer informasjon se [www.ssb.no/lkf](http://www.ssb.no/lkf).

Kontakt oss på [lkf@ssb.no](mailto:lkf@ssb.no) eller tlf. 800 83 028

**UNDERSØKELSE OM LEVEKÅR, HELSE OG FUNKSJONSEVNE  
(Levekår blant personer med nedsatt  
funksjonsevne - LKF)**

Husholdningskartlegging.....	2
Funksjonsnedsettelse.....	7
Helse- og sosialtjenester.....	10
Helseproblemer.....	10
Kommunale tjenester og privat hjelp.....	13
Hjelpemidler.....	17
Helse- og sosialtjenester.....	19
Medisiner.....	26
Bolig.....	27
Omsorgs- og serviceboliger.....	28
Tilpasning av boligen.....	29
Utgifter til bolig og livsopphold.....	32
Utdanning.....	34
Tidligere utdanning.....	36
Ny utdanning.....	37
Foreldres utdanning.....	38
Arbeid.....	39
KOMMUNALE DAGSENTER.....	42
Sykefravær.....	43
TIDLIGERE ARBEID.....	43
ARBEIDSLEDIGHET, ARBEIDSMARKEDSTILTAK, ATTFØRING.....	45
FUNKSJONSNEDETTELSEN OG DAGLIG ARBEID.....	46
SØKE ARBEID.....	50
DISKRIMINERING.....	52
PARTNERS ARBEID.....	52
Transport.....	53
Transportordninger.....	53
Bil.....	54
Kollektivtransport.....	55
Sosial deltagelse og fritid.....	59
Ferie og fritid.....	62

## Innled

Hei/God dag. Jeg heter \_\_\_\_\_ og kommer fra Statistisk sentralbyrå. Vi har allerede gjennomført et intervju med deg om helse og funksjonsevne. Ut fra det du svarte den gangen vil vi gjerne stille deg noen flere spørsmål. De handler om funksjonsevne, helsetjenester, bolig, transport, utdanning og arbeid.

## SAMTYKKE

IO har mottatt og lest IO-brevet, eller fått referert innholdet og samtykker til å delta.

DERSOM NOEN SAMTYKKER PÅ VEGNE AV IO, SKRIV HVEM DET ER I BINDERSKOMMENTAREN.  
DET KAN VÆRE MOR, FAR, BARN, EKTEFELLE, VERGE, PLEIER, ETC.

IO har mottatt brevet og samtykker i å delta  
IO har fått referert innholdet i brevet og samtykker i å delta  
Ingen av delene

*HVIS Samtykke = 3, ' Ingen av delene'*

## Samtk

Personopplysningsloven pålegger SSB at IO er kjent med IO-brevets innhold.

Hvis du nå svarer ja, blir dette frafall.

Skal dette være frafall?

Hvis ikke må du gå tilbake og endre tidligere svar

JA ⇒ KommNavn

NEI ⇒ Samtykke

## BOSTED

### KomNavn

Da IO ble trukket ut bodde [HAN/HUN] i .....kommune. Hvis [HAN/HUN] bor der fortsatt - Trykk <Enter>. Hvis ikke skriv nytt kommunenavn.

## NyKomm

Trykk <BACKSPACE> for å velge kommunenummer.

## Instit

Bor IO på institusjon?

SYKEHJEM, ALDERSHJEM

JA

NEI

## Indir

Gjennomføres intervjuet...

1. Kun med IO (direkte)
2. Med IO og annen person (bisitter)
3. Kun med annen person (indirekte)

## Husholdningskartlegging

### ALLE

### Siv

**Er du gift eller samboende?**

JA, GIFT/REGISTRERT PARTNER

JA, SAMBOENDE  
NEI

#### Sivstat

**Hva er din sivilstatus? Er du...**

HER SKAL IOS FORMELLE SIVILE STATUS REGISTRERES

1. Ugift,
2. Gift/registrert partner,
3. Enke/enkemann/gjenlev,
4. Separert/separert part.
5. Eller skilt/skilt partner

#### HusInnled

Nå følger noen spørsmål om de du bor sammen med.

VI HAR OPPLYSNINGER OM <ANTALL> PERSONER I REGISTERET

TRYKK BARE <ENTER>

*(hvis enpersonhusholdning går man rett til andrbosatt, hvis flerpersonehusholdning i registeret og flyttet til annen kommune egen sekvens)*

*Hvis flerpersonehusholdning i registeret og ikke flyttet til annen kommune*

#### Ikkebosatt

Ifølge folkeregisteret er følgende bor følgende personer sammen med deg.

*(Liste med inntil 10 familiemedlemmer oppført i register)*

Etternavn, fornavn FØDSELSDATO

SKAL REGNES SOM BOSATT I SAMME BOLIG:

PERSONER SOM AVTJENTER VERNEPLIKT

PENDLERE, SJØFOLK

EKTEFELLE/PARTERN SOM BOR BORTE PGA. AV SKOLEGANG

INNSATTE, INNLAGTE PÅ SYKEHUS

STUDENTER, ELEVER SOM BOR BORTE PÅ HYBEL

BORTEBOENDE STUDENTER OVER 18 ÅR

SKAL IKKE REGNES MED SOM BOSATT I SAMME BOLIG:

PERSONER SOM BOR FAST PÅ INSTITUSJON

PERSONER SOM HAR FLYTTET AV ANDRE GRUNNER

Ja

Nei

Navneendring

#### HVIS NEI

Hvem av disse bor ikke sammen med deg? SET OF = flere svaralternativer mulig

LISTE MED INNTIL 10 FAMILIEMEDLEMER OPPFØRT I REGISTER

ETTERNAVN, FORNAVN FØDSELSDATO

#### HVIS NAVNEENDRING

**Det var noen som hadde skiftet navn. Marker her for hvem dette er!**

LISTE MED INNTIL 10 FAMILIEMEDLEMER OPPFØRT I REGISTER

ETTERNAVN, FORNAVN FØDSELSDATO

#### Navn

SKRIV INN NYTT NAVN ENDRE NAVN FOR PERSON:

ETTERNAVN, FORNAVN FØDSELSDATO

HUSK ETTERNAVN, FORNAVN

Godkjenn

Trykk <1> for å godkjenne retting.

JA

HVIS EN VISS ALDER

Aarsak

Hvorfor skal <NAVN> trekkes fra?

1. Student, elev
2. Institusjonsboer
3. Militær-/siviltjeneste
4. Alders-/sykehjem
5. Borte over 3 måneder pga. arbeid
6. Bor hos den andre forelderen
7. Annet

ALLE

AndrBosatt

Er det andre som er bosatt i samme bolig, men som ikke er nevnt?

JA

NEI

HVIS JA

PlussesPaa

Skal personene regnes med?

SKAL REGNES SOM BOSATT I SAMME BOLIG:

SAMBOER BARN STEBARN FOSTERBARN PRAKTIKANTER  
LEIETAKERE UTEN EGEN INNGANG  
VERTSFAMILIE

SKAL IKKE REGNES SOM BOSATT I SAMME BOLIG:

LEIETAKERE ELLER ANDRE MED EGEN INNGANG  
BARN IO HAR DELT OMSORG FOR SOM BOR HOS ANDRE

Er det da noen som skal legges til?

HVIS PlussesPaa = JA

ForNavn

Hva heter denne personen?

FORNAVN SKRIVES HER, ETTERNAVN I NESTE RUBRIKK

EtterNavn

Hva heter denne personen?

ETTERNAVN SKRIVES HER

FDate

NÅR ER <NAVN> FØDT

Kjonn

Oppgi kjønn for <NAVN>

1. Mann
2. Kvinne

Slekt

Hvilket familieforhold har <NAVN> TIL DEG

- 1.
2. EKTEFELLE/ REGISTRERT PARTNER
3. SAMBOER



4. SØNN/DATTER
5. STESØNN/STEDATTER
6. SØSKEN/HALVSØSKEN
7. STESØSKEN
8. FORELDRE
9. STEFORELDRE
10. SVIGERFORELDRE
11. SVIGERSØNN/-DATTER
12. BESTEFØRELDRE
13. BARNEBARN
14. ANNEN SLEKTNING
15. ANNEN IKKE-SLEKTNING

Er det flere som skal legges til?  
REGISTRER FORNAVN HER, OG ETTERNAVN I NESTE SPØRSMÅL  
TRYKK BARE <ENTER> HVIS DET IKKE ER FLERE!

*Er det flere som skal legges til?*

*HVIS SLEKT ER = 6 ELLER 15*

Vi har nå kommet fram til at disse personene bor sammen med deg

1. Navn og fødselsdato for IO
- 2.-10. Navn og fødselsdato for de som er bosatt i samme bolig som IO

Felleskost

Har dere felles kost?

- JA  
NEI

*HVIS Felleskost = Nei og husholdningen består av flere enn 2*

HvemIkkeKost

Hvem av de jeg leste opp har ikke felles kost med deg?

Oversikt

Er det disse personene som tilhører husholdningen nå?

LISTE MED INNTIL 10 PERSONER

**Etternavn, fornavn fødselsdato**

- Ja  
Nei

HVIS NEI = ADVARSEL Da må du gå tilbake og rette opp!

Hjelp1

Er det noen andre i husholdningen enn deg selv som trenger ekstra stell, tilsyn eller hjelp til daglige gjøremål på grunn av varig sykdom, funksjonshemming eller høy alder?

- JA  
NEI

*Hvis Hjelp1 = Ja*

Hjelp2

Hvem i husholdningen er det som trenger ekstra stell, hjelp eller tilsyn til daglige gjøremål?

LISTE OVER HUSHOLDNINGEN

*Hvis flerpersonehusholdning i registeret og flyttet til annen kommune*

HusFlytt

Siden vi har registrert nytt bosted i forhold til registeret, vil vi først vite om det er hele husholdningen som har flyttet

HUSHOLDNINGEN I REGISTERET BESTÅR AV 4 PERSONER

LISTE MED INNTIL 10 PERSONER  
Etternavn, fornavn FØDSELSDATO

1. Hele
2. Ikke hele
3. Bare IO/trekkpersonen har flyttet

*HVIS Oversikt = JA ELLER PlussesPaa = NEI*

Sjekk

Da er vi ferdig med spørsmålene om husholdningen.

NÅR DU HAR SVART JA HER BØR DU UNNGÅ Å GÅ TILBAKE FOR Å GJØRE  
ENDRINGER

BARN BOSATT UTENFOR HUSHOLDNINGEN

AndrBrn1

Har du barn under 16 år som ikke er fast bosatt i samme bolig som deg?

HER REGISTRERES BARE BARN SOM IKKE ER MED I HUSHOLDNINGSOVERSIKTEN

JA

NEI

AndrBrn2

Hvor mange barn er dette?

*Hvis AndrBrn2 = 1 eller flere 'Har barn under 16 år som ikke bor samme med IO'*

FamYng1

Vi starter med det yngste.

Hvor mye bor barnet hos deg?

1. Mer enn halve tiden
2. Halve tiden
3. Mindre enn halve tiden

*Hvis AndrBrn2 2 eller flere*

FamYng2

Bor [DET NEST YNGSTE/BARNET] her hele eller deler av tiden?

Hvor mye bor barnet hos deg?

1. Mer enn halve tiden
2. Halve tiden
3. Mindre enn halve tiden

*Hvis AndrBrn2 3 eller flere*

FamYng3

Bor det 3. yngste her hele eller deler av tiden?

Hvor mye bor barnet hos deg?

1. Mer enn halve tiden
2. Halve tiden
3. Mindre enn halve tiden

Spør for inntil 8 barn jf. spørsmål:

FamYng4, FamYng5, FamYng6, FamYng7, FamYng8

*Hvis født i 1977 eller tidligere*

AndrBrn3

Har du noen barn som er fylt 16 år og som er flyttet hjemmefra?

HER REGISTRERES BARE BARN SOM IKKE ER MED I HUSHOLDNINGSOVERSIKTEN.  
GJELDER IKKE BARN SOM IKKE ER I LIVE.

JA

NEI

AndrBrn4

Hvor mange barn er dette?

ANTALL: \_\_\_\_\_

## Funksjonsnedsettelse

\*Fula\_1

Jeg skal nå stille noen spørsmål om helse og funksjonsevne. Etter hvert vil jeg komme inn på spørsmål som berører opplevde begrensninger i hverdagen. Jeg starter med noen spørsmål om syn, hørsel og førlighet.

Har du problemer med synet?

JA

NEI

Hvis Fula\_1=1

Fula\_2

Kan du se normalt hvis du bruker briller eller kontaktlinser?

Dersom IO er blind, tast <4> og gå videre.

1. JA

2. NEI

3. BRUKER IKKE BRILLER / KONTAKTLINSER

4. IO ER BLIND

Fulb\_1

Har du problemer med hørselen?

JA

NEI

Hvis Fulb\_1=1

Fulb\_2

Er IO døv?

JA

NEI

Fulc\_1

Har IO talevansker eller problemer med å snakke?

JA

NEI

Hls2j

Har du vansker med å uttrykke deg slik at andre kan forstå deg?

JA

NEI

IKKE RELEVANT

Fule\_1

Er du kortpustet eller har du problemer med å puste?

JA

NEI

Hvis Fule\_1=1

\*Fule\_2

Medfører dette begrensninger i hva du kan gjøre?

JA

NEI

Fuld\_1  
Har du kroniske eller tilbakevendende smerter eller ubehag?  
JA  
NEI

*Hvis Fuld\_1=1*  
\*Fuld\_2  
Medfører dette begrensninger i hva du kan gjøre?  
JA  
NEI

Fulf\_1  
Hender det at du har epileptiske anfall, blackouts eller at du mister bevisstheten?  
JA  
NEI

*Hvis Fulf\_1=1*  
\*Fulf\_2  
Medfører dette begrensninger i hva du kan gjøre?  
JA  
NEI

Fulg\_1  
Har du vansker med å lære eller forstå?  
JA  
NEI

Fulh\_1  
Har du full førlighet i armer og fingre?  
JA  
NEI

*Hvis Fulh\_1=1*  
Fuli\_1  
Har du vansker med å gripe eller holde ting?  
JA  
NEI

Fulj\_1  
Har du full førlighet i føtter og ben?  
JA  
NEI

Fulk\_1  
Har du psykiske eller følelsesmessige problemer?  
JA  
NEI

*Hvis Fulk\_1=1*  
\*Fulk\_2  
Medfører dette begrensninger i hva du kan gjøre?  
JA  
NEI

*Hvis Fulk\_1=1*  
Fuln\_1  
Trenger du hjelp eller veiledning i hverdagen på grunn av psykiske eller følelsesmessige problemer?  
JA

NEI

Full\_1

Er det vanskelig for deg å være i fysisk aktivitet eller utføre fysisk arbeid?

JA

NEI

\*Fulm\_1

Har du en sykdom eller funksjonsnedsettelse som er synlig for andre?

VI TENKER HER PÅ KROPPSLIGE MISDANNELSER.

JA

NEI

Hvis Fulm\_1=1

\*Fulm\_2

Medfører dette begrensninger i hva du kan gjøre?

JA

NEI

Fulo\_1

Har du eller har du noen gang fått en hodeskade, en hjerneskada eller hatt hjerneslag?

JA

NEI

Hvis Fulo\_1=1

\*Fulo\_2

Har dette gitt langtidsvirkninger som medfører begrensninger i hva du kan gjøre?

JA

NEI

\*Fulp\_1

Har du andre problemer eller vansker som medfører begrensninger i hva du kan gjøre enn de vi har nevnt til nå?

VI SPØR IKKE OM SYKDOMMEN ELLER DIAGNOSEN MEN HVA SLAGS BEGRENSNING IO OPPLEVER.

JA

NEI

Hvis Fulp\_1=1

\*Fulp\_2

Hvilke problemer eller vansker er dette?

VI SPØR IKKE OM SYKDOMMEN ELLER DIAGNOSEN MEN HVA SLAGS BEGRENSNING IO OPPLEVER.

SPESIFISER: \_\_\_\_\_

Fu3

Omtrent hvor gammel var du da du første gang fikk varig sykdom eller nedsatt funksjonsevne som førte til begrensninger i hverdagen?

1. ALDER

2. MEDFØDT

3. HUSKER IKKE/USIKKER

Hvis Fu3=1

Fu3x

Tast inn IOs alder.

UNDER 12 MÅNEDER KODES SOM 1 ÅR.

ALDER: \_\_\_\_\_

Hvis Fu3=3

\*Fu3y

Kan du forsøke å tidfeste det noenlunde?

1. 0-5 ÅR
2. 6-10 ÅR
3. 11-15 ÅR
4. 16-20 ÅR
5. 21-25 ÅR
6. 26-30 ÅR
7. 31-35 ÅR
8. 36-40 ÅR
9. 41-45 ÅR
10. 46-50 ÅR
11. 51-55 ÅR
12. 56-60 ÅR
13. 61-67 ÅR

Hvis Fu3x>15 eller Fu3y>3

Fu3c

Hvis du tenker på den tiden da du fikk varig sykdom eller nedsatt funksjonsevne, var du i arbeid eller utdanning på dette tidspunktet?

MED UTDANNING MENER VI MER ENN 10 TIMER PER UKE.

MED ARBEID MENER VI MER ENN 15 TIMER PER UKE.

1. I UTDANNING
2. I ARBEID
3. BÅDE I UTDANNING OG I ARBEID
4. INGEN AV DELENE

Hvis Fu3c=1,3

Fu3c\_1

Var dette mens du gikk...

1. i grunnskolen BARNESKOLE, UNGDOMSSKOLE, FRAMHALDSSKOLE
2. i videregående skole GYMNAS, YRKESKOLE, FOLKEHØGSKOLE, REALSKOLE
3. mens du var under høyere utdanning

Hvis Fu3c=2,3,4

Fu3c\_2

Hadde du allerede fullført en utdanning da du fikk varig sykdom eller nedsatt funksjonsevne?

JA

NEI

Hvis IO har svart Ja på ett eller flere spørsmål i Fu1

Fu2

Hvilket av helseproblemene som er nevnt begrenser deg mest i hva du kan gjøre nå?

Svaralternativer hentes fra spørsmål Fu1 hvor svaret er Ja. Unntak: Fulh\_1 og Fulj\_1, hvor er Nei.

## Helse- og sosialtjenester

### Helseproblemer

Hls2a

Jeg skal lese opp noen aktiviteter i hverdagen og vil gjerne vite om du har noen vansker med å utføre dem.

Har du vansker med å gjøre innkjøp av dagligvarer?

JA

NEI

IKKE RELEVANT

*Hvis Hls2a=1*

Hls3a

Vil du si at du har noe vansker, store vansker eller klarer du det ikke?

1. NOE VANSKER

2. STORE VANSKER

3. KLARER IKKE

Hls2b

Jeg skal lese opp noen aktiviteter i hverdagen og vil gjerne vite om du har noen vansker med å utføre dem.

Har du vansker med å bruke offentlige transportmidler?

JA

NEI

IKKE RELEVANT

*Hvis Hls2b=1*

Hls3b

Vil du si at du har noe vansker, store vansker eller klarer du det ikke?

1. NOE VANSKER

2. STORE VANSKER

3. KLARER IKKE

Hls2c

Jeg skal lese opp noen aktiviteter i hverdagen og vil gjerne vite om du har noen vansker med å utføre dem.

Har du vansker med å delta i fritidsaktiviteter?

JA

NEI

IKKE RELEVANT

*Hvis Hls2c=1*

Hls3c

Vil du si at du har noe vansker, store vansker eller klarer du det ikke?

1. NOE VANSKER

2. STORE VANSKER

3. KLARER IKKE

Hls2d

Jeg skal lese opp noen aktiviteter i hverdagen og vil gjerne vite om du har noen vansker med å utføre dem.

Har du vansker med å delta i organisasjons- og foreningsliv?

JA

NEI

IKKE RELEVANT

*Hvis Hls2d=1*

Hls3d

Vil du si at du har noe vansker, store vansker eller klarer du det ikke?

1. NOE VANSKER

2. STORE VANSKER
3. KLARER IKKE

Hls2e

Jeg skal lese opp noen aktiviteter i hverdagen og vil gjerne vite om du har noen vansker med å utføre dem.

Har du vansker med å komme i kontakt med andre mennesker?

- JA
- NEI
- IKKE RELEVANT

*Hvis Hls2e=1*

Hls3e

Vil du si at du har noe vansker, store vansker eller klarer du det ikke?

1. NOE VANSKER
2. STORE VANSKER
3. KLARER IKKE

Hls2f

Jeg skal lese opp noen aktiviteter i hverdagen og vil gjerne vite om du har noen vansker med å utføre dem.

Har du vansker med å utføre mindre arbeid rundt boligen, som hagearbeid eller snømåking

- JA
- NEI
- IKKE RELEVANT

*Hvis Hls2f=1*

Hls3f

Vil du si at du har noe vansker, store vansker eller klarer du det ikke?

1. NOE VANSKER
2. STORE VANSKER
3. KLARER IKKE

Hls2g

Jeg skal lese opp noen aktiviteter i hverdagen og vil gjerne vite om du har noen vansker med å utføre dem.

Har du vansker med å lage mat eller forberede måltider?

- JA
- NEI
- IKKE RELEVANT

*Hvis Hls2g=1*

Hls3g

Vil du si at du har noe vansker, store vansker eller klarer du det ikke?

1. NOE VANSKER
2. STORE VANSKER
3. KLARER IKKE

Hls2h

Jeg skal lese opp noen aktiviteter i hverdagen og vil gjerne vite om du har noen vansker med å utføre dem.

Har du vansker med å holde oversikt over økonomien, betale regninger og lignende?

- JA
- NEI
- IKKE RELEVANT



Hvis Hls2h=1

Hls3h

Vil du si at du har noe vansker, store vansker eller klarer du det ikke?

1. NOE VANSKER
2. STORE VANSKER
3. KLARER IKKE

Hls2k

Jeg skal lese opp noen aktiviteter i hverdagen og vil gjerne vite om du har noen vansker med å utføre dem.

Har du vansker med å ta foreskrevne medisiner til rett tid?

- JA  
NEI  
IKKE RELEVANT

Hvis Hls2k=1

Hls3k

Vil du si at du har noe vansker, store vansker eller klarer du det ikke?

1. NOE VANSKER
2. STORE VANSKER
3. KLARER IKKE

#### **Kommunale tjenester og privat hjelp**

\*Hls4a

Jeg skal nå stille noen spørsmål om kommunale tjenester.

Mottok du hjemmesykepleie siste måned?

VI TENKER HER PÅ SISTE KALENDERMÅNED, IKKE SISTE FIRE UKER.

- JA  
NEI

Hvis Hls4a=1

Hls4a\_1

Hvor ofte mottok du hjemmesykepleie siste måned? Er det greiest for deg å oppgi dette pr. dag, pr. uke eller pr. måned?

VI TENKER HER PÅ SISTE KALENDERMÅNED, IKKE SISTE FIRE UKER.

1. PR. DAG
2. PR. UKE
3. PR. MÅNED

Hvis Hls4a=1

Hls4a\_2

Hvor mange ganger per [dag/uke/måned] mottok du hjemmesykepleie?

VI TENKER HER PÅ SISTE KALENDERMÅNED, IKKE SISTE FIRE UKER.

ANTALL GANGER: \_\_\_\_\_

Hvis Hls4a=1

Hls4a\_3

Omtrent hvor mange timer var dette til sammen?

VI TENKER HER PÅ SISTE KALENDERMÅNED, IKKE SISTE FIRE UKER.

ANTALL TIMER: \_\_\_\_\_

Hvis Hls4a=1

Hls4a\_4

Hvor mye betalte du siste måned?

VI TENKER HER PÅ SISTE KALENDERMÅNED, IKKE SISTE FIRE UKER.

BELØP: \_\_\_\_\_

Hvis Hls4a=1

\*Hls4a\_5

Fikk du den siste måneden så mye hjelp fra hjemmesykepleien som du hadde behov for?

JA  
NEI

Hls4b

Jeg skal nå stille noen spørsmål om kommunale tjenester.

Mottok du hjemmehjelp siste måned?

VI TENKER HER PÅ SISTE KALENDERMÅNED, IKKE SISTE FIRE UKER.

JA  
NEI

Hvis Hls4b=1

Hls4b\_1

Hvor ofte mottok du hjemmehjelp siste måned? Er det greiest for deg å oppgi dette pr. dag, pr. uke eller pr. måned?

VI TENKER HER PÅ SISTE KALENDERMÅNED, IKKE SISTE FIRE UKER.

1. PR. DAG  
2. PR. UKE  
3. PR. MÅNED

Hvis Hls4b=1

Hls4b\_2

Hvor mange ganger per [dag/uke/måned] mottok du hjemmehjelp?

VI TENKER HER PÅ SISTE KALENDERMÅNED, IKKE SISTE FIRE UKER.

ANTALL GANGER: \_\_\_\_\_

Hvis Hls4b=1

Hls4b\_3

Omtrent hvor mange timer var dette til sammen?

VI TENKER HER PÅ SISTE KALENDERMÅNED, IKKE SISTE FIRE UKER.

ANTALL TIMER: \_\_\_\_\_

Hvis Hls4b=1

Hls4b\_4

Hvor mye betalte du siste måned?

VI TENKER HER PÅ SISTE KALENDERMÅNED, IKKE SISTE FIRE UKER.

BELØP: \_\_\_\_\_

Hvis Hls4b=1

\*Hls4b\_5

Fikk du den siste måneden så mye hjelp fra hjemmehjelpen som du hadde behov for?

JA  
NEI

Hls4c

Jeg skal nå stille noen spørsmål om kommunale tjenester.

Mottok du hjelp fra husmorvikar siste måned?

VI TENKER HER PÅ SISTE KALENDERMÅNED, IKKE SISTE FIRE UKER.

JA  
NEI

Hvis Hls4c=1

Hls4c\_1

Hvor ofte mottok du hjelp fra husmorvikar siste måned? Er det greiest for deg å oppgi dette pr. dag, pr. uke eller pr. måned?

VI TENKER HER PÅ SISTE KALENDERMÅNED, IKKE SISTE FIRE UKER.  
1. PR. DAG  
2. PR. UKE  
3. PR. MÅNED

Hvis Hls4c=1

Hls4c\_2

Hvor mange ganger per [dag/uke/måned] mottok du hjelp fra husmorvikar?

VI TENKER HER PÅ SISTE KALENDERMÅNED, IKKE SISTE FIRE UKER.  
ANTALL GANGER: \_\_\_\_\_

Hvis Hls4c=1

Hls4c\_3

Omtrent hvor mange timer var dette til sammen?

VI TENKER HER PÅ SISTE KALENDERMÅNED, IKKE SISTE FIRE UKER.  
ANTALL TIMER: \_\_\_\_\_

Hvis Hls4c=1

Hls4c\_4

Hvor mye betalte du siste måned?

VI TENKER HER PÅ SISTE KALENDERMÅNED, IKKE SISTE FIRE UKER.  
BELØP: \_\_\_\_\_

Hvis Hls4c=1

\*Hls4c\_5

Fikk du den siste måneden så mye hjelp fra husmorvikar som du hadde behov for?

JA  
NEI

Hls4d

Jeg skal nå stille noen spørsmål om kommunale tjenester.

Mottok du brukerstyrt personlig assistanse siste måned?

VI TENKER HER PÅ SISTE KALENDERMÅNED, IKKE SISTE FIRE UKER.  
BRUKERSTYRT PERSONLIG ASSISTANSE = BPA

JA  
NEI

Hvis Hls4d=1

Hls4d\_1

Hvor mange timer brukerstyrt personlig assistanse var du innvilget siste måned?

ANTALL TIMER: \_\_\_\_\_

Hvis Hls4d=1

Hls4d\_4

Hvor mye betalte du siste måned?

VI TENKER HER PÅ SISTE KALENDERMÅNED, IKKE SISTE FIRE UKER.  
BELØP: \_\_\_\_\_

Hvis Hls4d=1

\*Hls4d\_5

Fikk du den siste måneden så mange timer brukerstyrt personlig assistanse som du hadde behov for?

JA  
NEI

Hls4e

Jeg skal nå stille noen spørsmål om kommunale tjenester.

Mottok du matombringing utenom hjemmehjelptjenesten siste måned?  
VI TENKER HER PÅ SISTE KALENDERMÅNED, IKKE SISTE FIRE UKER.  
JA  
NEI

Hvis Hls4e=1

Hls4e\_1

Hvor ofte mottok du matombringing utenom hjemmehjelptjenesten siste måned? Er det greiest for deg å oppgi dette pr. dag, pr. uke eller pr. måned?  
VI TENKER HER PÅ SISTE KALENDERMÅNED, IKKE SISTE FIRE UKER.  
1. PR. DAG  
2. PR. UKE  
3. PR. MÅNED

Hvis Hls4e=1

Hls4e\_2

Hvor mange ganger per [dag/uke/måned] mottok du matombringing utenom hjemmehjelptjenesten?  
VI TENKER HER PÅ SISTE KALENDERMÅNED, IKKE SISTE FIRE UKER.  
ANTALL GANGER: \_\_\_\_\_

Hvis Hls4e=1

Hls4e\_4

Hvor mye betalte du siste måned?  
VI TENKER HER PÅ SISTE KALENDERMÅNED, IKKE SISTE FIRE UKER.  
BELØP: \_\_\_\_\_

Hls4f

Jeg skal nå stille noen spørsmål om kommunale tjenester.  
Mottok du vask av klær utenom hjemmehjelptjenesten siste måned?  
VI TENKER HER PÅ SISTE KALENDERMÅNED, IKKE SISTE FIRE UKER.  
JA  
NEI

Hvis Hls4f=1

Hls4f\_1

Hvor ofte mottok du vask av klær utenom hjemmehjelptjenesten siste måned? Er det greiest for deg å oppgi dette pr. dag, pr. uke eller pr. måned?  
VI TENKER HER PÅ SISTE KALENDERMÅNED, IKKE SISTE FIRE UKER.  
1. PR. DAG  
2. PR. UKE  
3. PR. MÅNED

Hvis Hls4f=1

Hls4f\_2

Hvor mange ganger per [dag/uke/måned] mottok du vask av klær utenom hjemmehjelptjenesten?  
VI TENKER HER PÅ SISTE KALENDERMÅNED, IKKE SISTE FIRE UKER.  
ANTALL GANGER: \_\_\_\_\_

Hvis Hls4f=1

Hls4f\_4

Hvor mye betalte du siste måned?  
VI TENKER HER PÅ SISTE KALENDERMÅNED, IKKE SISTE FIRE UKER.  
BELØP: \_\_\_\_\_

Hvis Hls4f=1

\*Hls4f\_5

Fikk du den siste måneden så mye hjelp til vask av klær som du hadde behov for?

GJELDER VASK AV KLÆR UTENOM HJEMMEHJELPTJENESTEN.

VI TENKER HER PÅ SISTE KALENDERMÅNED, IKKE SISTE FIRE UKER.

JA

NEI

Hls4g

Har du i løpet av de siste 12 månedene mottatt vaktmestertjenester eller altnuligmannstjenester?

Ja

Nei

*Hvis Hls4g=1*

Hls4g\_1

Hvor mange ganger mottok du tjenesten?

ANTALL GANGER: \_\_\_\_\_

*Hvis Hls4g=1*

Hls4g\_2

Hvor mye betalte du siste gang du mottok tjenesten?

BELØP: \_\_\_\_\_

Hls5a

Mottar du betalt eller ubetalt hjelp fra andre enn kommunen til å utføre daglige gjøremål? Regn ikke med hjelp fra personer som du bor sammen med.

REGN MED NABOER, VENNER, PRIVAT FIRMA ELLER LIGNENDE.

JA

NEI

*Hvis Hls5a=1*

Hls5b

Hvis du tenker på de siste fire ukene, hvor mange timer hjelp mottok du til sammen?

ANTALL TIMER: \_\_\_\_\_

*Hvis Hls5a=1*

Hls5c

Hvor mange av disse timene var betalt hjelp?

ANTALL TIMER: \_\_\_\_\_

Hls5d

Er du avhengig av daglig hjelp fra andre i husholdningen for å klare hverdagen?

JA

NEI

## Hjelpemidler

Overgang

Nå følger noen spørsmål om trygghetsalarm og hjelpemiddelbruk.

Hls7a

Har du trygghetsalarm?

JA

NEI

*Hvis Hls7a=1*

Hls7b

Har du fått trygghetsalarmen av kommunen?

JA

NEI

Hvis Hls7a=1

Hls7c

Betalte du for installeringen av trygghetsalarmen?

JA

NEI

Hvis Hls7a=1

Hls7d

Betaler du leie for trygghetsalarmen?

JA

NEI

Hvis Hls7d=1

Hls7d\_1

Hvor mye betaler du i leie for trygghetsalarmen per måned?

DER SOM IO ER USIKKER, BE OM ET ANSLAG I HUNDRE KRONER.

Beløp: \_\_\_\_\_

Hls8a

Har du mottatt noen hjelpemidler fra hjelpemiddelsentralen i fylket ditt?

MED HJELPEMIDDEL MENER VI HJELPEMIDLER FOR Å BEDRE ALMINNELIG FUNKSJONSEVNE I DAGLIGLIVET OG/ELLER I ARBEIDSLIVET

JA

NEI

Hvis Hls8a=1

Hls8g

Har du de siste 12 månedene hatt utgifter til anskaffelse eller drift av hjelpemidler fra hjelpemiddelsentralen?

JA

NEI

Hvis Hls8g=1

Hls8h

Hvor mye betalte du i anskaffelse eller drift av hjelpemiddelet/hjelpemidlene per måned?

Beløp: \_\_\_\_\_

Hls8b

Bruker du noen hjelpemidler for å bevege deg innendørs eller utendørs?

FOR EKSEMPEL RULLESTOL, RULLATOR ELLER KRYKKER

Hvis Fulb\_1=1

Hls8c

Bruker du høreapparat?

JA

NEI

Hvis Hls8c=1

Hls8d

Hvor mye betalte du i driftsutgifter til høreapparatet de siste 12 månedene?

FOR EKSEMPEL TIL BATTERIER.

BELØP: \_\_\_\_\_

Hvis Ful1\_1=1

Hls8e

Benytter du førerhund?

JA

NEI

Hvis Hls8e=1

Hls8f

Hva var dine utgifter til mat og stell av førerhunden siste 12 måneder utover det som dekkes av grunnstønaden for førerhundhold?

OMFATTER UTGIFTER TIL HUNDEMAT, KLIPP, FORSIKRING, VETERINÆRUTGIFTER OG LIGNENDE

BELØP: \_\_\_\_\_

Hls8i

Har du de siste 12 måneder hatt utgifter til anskaffelse av ortopediske hjelpemidler utover det som dekkes av folketrygden?

FOR EKSEMPEL SKOTØY OG FOTSENG.

JA

NEI

Hvis Hls8i=1

Hls8j

Hvor store utgifter har du hatt til dette de siste 12 månedene?

BELØP: \_\_\_\_\_

## Helse- og sosialtjenester

Overgang

Nå vil jeg stille noen spørsmål om bruk av ulike helsetjenester og utgifter du har hatt i forbindelse med dette.

\*NyHls9a

Benytter du ordningen med egenandelskort 1 eller 2?

KVITTERINGSKORT FOR EGENANDELER I NORGE.

EGENANDELSKORT 1 GJELDER GODKJENTE EGENANDELER TIL LEGEHJELP HOS PRIVATPRAKTISERENDE LEGE MED DRIFTSAVTALE, LABORATORIEPRØVER OG RADIOLOGISKE UNDERSØKELSER OG BEHANDLING, PSYKOLOGHJELP, VIKTIGE LEGEMIDLER, LEGEMIDLER PÅ BLÅ RESEPT OG SPESIELT MEDISINSK UTSTYR SAMT REISER TIL OG FRA UNDERSØKELSE OG BEHANDLING.

EGENANDELSKORT 2 GJELDER GODKJENTE EGENANDELER VED UNDERSØKELSE OG BEHANDLING HOS FYSIOTERAPEUT, ENKELTE FORMER FOR TANNLEGEHJELP, OPPHOLD VED OFFENTLIG GODKJENT OPPTRENNINGSINSTITUSJON, BEHANDLINGSREISER TIL UTLANDET I REGI AV RIKSHOSPITALET

1. JA, EGENANDELSKORT 1

2. JA, EGENANDELSKORT 2

3. JA, BEGGE

4. NEI

Hvis NyHls9a=4

NyHls9b

Hvorfor benytter du ikke ordningen?

FLERE SVAR MULIG.

1. KJENNER IKKE TIL ORDNINGEN

2. VANSKELIG Å HOLDE ORDEN PÅ KVITTERINGER OG PAPIRER
3. NÅR IKKE EGENANDELSTAKET
4. ORKER IKKE SØKE
5. ANNET

Hvis NyHls9a=1,3

\*Hls9a

Har du i løpet av 2007 fått utstedt frikort innenfor egenandelstak 1?  
GJELDER GODKJENTE EGENANDELER TIL LEGEHJELP HOS PRIVATPRAKTISERENDE  
LEGE MED DRIFTSAVTALE, LABORATORIEPRØVER OG RADIOLOGISKE  
UNDERSØKELSER OG BEHANDLING, PSYKOLOGHJELP, VIKTIGE LEGEMIDLER,  
LEGEMIDLER PÅ BLÅ RESEPT OG SPESIELT MEDISINSK UTSTYR SAMT REISER TIL  
OG FRA UNDERSØKELSE OG BEHANDLING.

JA  
NEI

Hvis Hls9a=2

Hls9b

Regner du med å få utstedt slikt frikort i løpet av 2007?

1. JA
2. NEI
3. VET IKKE

Hvis NyHls9a=2,3

\*Hls9d

Har du i løpet av 2007 fått utstedt frikort innenfor egenandelstak 2?  
GJELDER GODKJENTE EGENANDELER VED UNDERSØKELSE OG BEHANDLING HOS  
FYSIOTERAPEUT, ENKELTE FORMER FOR TANNLEGEHJELP, OPPHOLD VED  
OFFENTLIG GODKJENT OPPTRENNINGSINSTITUSJON, BEHANDLINGSREISER TIL  
UTLANDET I REGI AV RIKSHOSPITALET

JA  
NEI

Hvis Hls9d=2

Hls9e

Regner du med å få utstedt slikt frikort i løpet av 2007?

1. JA
2. NEI
3. VET IKKE

Hls11a

Har du i løpet av de siste 12 månedene vært hos fastlege, annen  
allmennpraktiserende lege eller legevakt på grunn av egen sykdom?  
REGN OGSÅ MED KONTAKTER FOR KONTROLL/OPPFØLGING.  
REGN IKKE MED KONTAKTER MED LEGESPESIALIST.

JA  
NEI

Hvis Hls11a=1

Hls11b

Kan du si hvor mange ganger?

ANTALL GANGER: \_\_\_\_\_

Hvis Hls11a=1

Hls11c

Omtrent hvor mange av disse kontaktene var med din fastlege?

ANTALL GANGER: \_\_\_\_\_

Hvis Hls11a=1

Hls11d



Hvor mye betalte du siste gangen du var hos allmennlege eller legevakt pga. egen sykdom?

BELØP: \_\_\_\_\_

Hls12a

Har du i løpet av de siste 12 månedene vært hos legespesialist utenfor sykehus på grunn av egen sykdom?

REGN OGSÅ MED KONTAKTER FOR KONTROLL/OPPFØLGING.

GJELDER SPESIALISTER I REUMATISKE SYKDOMMER, HJERTESYKDOMMER, INDREMEDISIN, UROLOGI, O.A.

JA

NEI

Hvis Hls12a=1

Hls12b

Kan du si hvor mange ganger?

ANTALL GANGER: \_\_\_\_\_

Hvis Hls12a=1 og NyHls9a=1,3

Hls12c

Ved hvor mange av disse kontaktene hadde du utgifter som du IKKE kunne føre opp i egenandelskortet ditt?

GJELDER KONTAKT MED LEGESPESIALIST UTEN DRIFTSAVTALE.

ANTALL KONTAKTER: \_\_\_\_\_

Hvis Hls12c>0

Hls12d

Hvor mye betalte du siste gangen da du IKKE kunne føre opp utgiftene i egenandelskortet ditt?

GJELDER KONTAKT MED LEGESPESIALIST UTEN DRIFTSAVTALE.

BELØP: \_\_\_\_\_

Hvis Hls12a=1 og Hls9b=2,3

Hls12e

Hvor mye betalte du siste gangen da du KUNNE føre opp utgiftene i egenandelskortet ditt?

BELØP: \_\_\_\_\_

Hvis Hls12a=1 og NyHls9a=2,4

Hls12f

Hvor mye betalte du siste gangen du var hos legespesialist utenfor sykehus på grunn av egen sykdom?

BELØP: \_\_\_\_\_

Hls13a

Har du i løpet av de siste 12 månedene vært hos legespesialist på sykehus for poliklinisk konsultasjon på grunn av egen sykdom?

REGN IKKE MED INNLEGGELSE OVER NATTEN.

JA

NEI

Hvis Hls13a=1

Hls13b

Kan du si hvor mange ganger?

ANTALL GANGER: \_\_\_\_\_

Hvis Hls13a=1

Hls13f

Hvor mye betalte du siste gangen du var hos legespesialist på sykehus på grunn av egen sykdom?

BELØP: \_\_\_\_\_

Hls14a

Har du i løpet av de siste 12 månedene vært hos psykolog eller psykiater?

JA  
NEI

Hvis Hls14a=1

Hls14b

Kan du si hvor mange ganger?

ANTALL GANGER: \_\_\_\_\_

Hvis Hls14a=1 og NyHls9a=1

Hls14c

Ved hvor mange av disse kontaktene hadde du utgifter som du IKKE kunne føre opp i egenandelskortet ditt?

GJELDER KONTAKT MED PSYKOLOG/PSYKIATER UTEN DRIFTSAVTALE.  
ANTALL KONTAKTER: \_\_\_\_\_

Hvis Hls14c>0

Hls14d

Hvor mye betalte du siste gangen du hadde utgifter som du IKKE kunne føre opp i egenandelskortet ditt?

GJELDER KONTAKT MED PSYKOLOG/PSYKIATER UTEN DRIFTSAVTALE.  
BELØP: \_\_\_\_\_

Hvis Hls14a=1 og Hls9b=2,3

Hls14e

Hvor mye betalte du siste gangen du hadde utgifter som du KUNNE føre opp i egenandelskortet ditt?

BELØP: \_\_\_\_\_

Hvis Hls14a=1 og NyHls9a=2

Hls14f

Hvor mye betalte du siste gangen du var hos psykolog eller psykiater?

BELØP: \_\_\_\_\_

Hls16a

Har du i løpet av de siste 12 månedene vært hos tannlege?

JA  
NEI

Hvis Hls16a=1

Hls16b

Kan du si hvor mange ganger?

ANTALL GANGER: \_\_\_\_\_

Hvis Hls16a=1 og NyHls9a=2,3

Hls16c

Dekkes noen av tannlegeutgiftene du har hatt de siste 12 månedene gjennom frikortordningen?

1. JA, ALLE UTGIFTENE  
2. JA, NOEN UTGIFTER  
3. NEI, INGEN UTGIFTER

Hvis Hls16c>1 eller (Hvis Hls16a=1 og NyHls9a=1,4)

Hls16d

Hvor store utgifter har du hatt de siste 12 månedene?

REGN MED DET DU SELV HAR BETALT OG IKKE DET SOM DEKKES AV FRIKORTET.

BELØP: \_\_\_\_\_

Hls17a

Har du i løpet av de siste 12 månedene vært hos fysioterapeut?  
REGN MED FYSIKALSK BEHANDLING, MANUELL TERAPEUT OG PSYKOMOTORISK  
TERAPEUT.

JA

NEI

Hvis Hls17a=1

Hls17b

Kan du si hvor mange ganger?  
REGN MED FYSIKALSK BEHANDLING, MANUELL TERAPEUT OG PSYKOMOTORISK  
TERAPEUT.

ANTALL GANGER: \_\_\_\_\_

Hvis Hls17a=1 og NyHls9a=2,3

Hls17c

Ved hvor mange av disse kontaktene hadde du utgifter som du IKKE  
kunne føre opp i egenandelskortet ditt?

GJELDER KONTAKT MED FYSIOTERAPEUT UTEN DRIFTSAVTALE.

ANTALL KONTAKTER: \_\_\_\_\_

Hvis Hls17c>0

Hls17d

Hvor mye betalte du siste gangen du hadde utgifter som du IKKE kunne  
føre opp i egenandelskortet ditt?

BELØP: \_\_\_\_\_

Hvis Hls17a=1 og Hls9e=2,3

Hls17e

Hvor mye betalte du siste gangen du hadde utgifter som du KUNNE føre  
opp i egenandelskortet ditt?

BELØP: \_\_\_\_\_

Hvis Hls17a=1 og NyHls9a=1,4

Hls17x

Ved hvor mange av disse kontaktene betalte du egenandel?

ANTALL KONTAKTER: \_\_\_\_\_

Hvis Hls17x>0

Hls17f

Hvor mye betalte du siste gangen da du var hos fysioterapeut?

BELØP: \_\_\_\_\_

Hls19a

Har du i løpet av de siste 12 månedene vært hos kiropraktor?

JA

NEI

Hvis Hls19a=1

Hls19b

Kan du si hvor mange ganger?

ANTALL GANGER: \_\_\_\_\_

Hvis Hls19a=1

Hls19c

Hvor mye betalte du siste gangen du var hos kiropraktor?

BELØP: \_\_\_\_\_

\*Hls20a

Har du i løpet av de siste 12 måneder vært hos logoped eller audiopedagog?

JA

NEI

*Hvis Hls20a=1*

Hls20b

Kan du si hvor mange ganger?

ANTALL GANGER: \_\_\_\_\_

*Hvis Hls20a=1*

Hls20c

Hvor mye betalte du siste gangen du var hos logoped eller audiopedagog?

BELØP: \_\_\_\_\_

Hls21a

Har du i løpet av de siste 12 månedene vært hos en fotpleier?

JA

NEI

*Hvis Hls21a=1*

Hls21b

Kan du si hvor mange ganger?

ANTALL GANGER: \_\_\_\_\_

*Hvis Hls21a=1*

Hls21c

Hvor mye betalte du siste gangen du var hos fotpleier?

BELØP: \_\_\_\_\_

Hls25

Har du i løpet av de siste 12 månedene benyttet deg av noen av de følgende behandlingsformene?

FLERE SVAR MULIG.

a. Akupunktur

b. Homeopati

c. Fotsoneterapi

d. Massasjeterapi

e. Annet, SPESIFISER: \_\_\_\_\_

*Hvis nevnt en eller flere nevnt i Hls25*

Hls25\_utg

Kan du anslå dine samlede utgifter til [denne behandlingen/disse behandlingene] de siste 12 månedene?

BELØP: \_\_\_\_\_

Hls18a

Har du i løpet av de siste 12 månedene badet i oppvarmet basseng av helsemessige årsaker?

JA

NEI

*Hvis Hls18a=1*

Hls18b

Kan du si hvor mange ganger?

ANTALL GANGER: \_\_\_\_\_

*Hvis Hls18a=1*

Hls18c

Hvor mye betalte du siste gang du badet i oppvarmet basseng?

BELØP: \_\_\_\_\_

Hls23a

Har du i løpet av de siste 12 månedene hatt opphold på opptrenings- eller rehabiliteringsinstitusjon?

JA

NEI

*Hvis Hls23a=1*

Hls23b

Hvor mange oppholdsdøgn har du hatt på rehabiliteringsinstitusjon i denne perioden?

ANTALL DØGN: \_\_\_\_\_

*Hvis Hls23a=1*

Hls23c

Hvor mye måtte du selv betale for oppholdet eller oppholdene til sammen, inkludert reiseutgifter?

BELØP: \_\_\_\_\_

Hls24a

Har du i løpet av de siste 12 månedene hatt korttidsopphold på syke- eller aldershjem?

JA

NEI

*Hvis Hls24a=1*

Hls24b

Hvor mange oppholdsdøgn på syke- eller aldershjem har du hatt de siste 12 månedene?

ANTALL DØGN: \_\_\_\_\_

Hls24c

Hvor mye måtte du selv betale for oppholdet eller oppholdene til sammen? Regn også med reiseutgifter.

BELØP: \_\_\_\_\_

#### VIS KORT 1

Hls26\_1

Har du i løpet av de siste 12 månedene hatt behov for noen av følgende tjenester uten å ha benyttet eller fått tilbud om dette?

- a. Konsultasjon hos legespesialist
- b. Konsultasjon hos psykolog eller psykiater
- c. Behandling hos fysioterapeut eller kiropraktor
- d. Behandling hos tannlege
- e. Hjemmetjenester
- f. Brukerstyrt personlig assistanse
- g. Trygghetsalarm
- h. Opphold på institusjon
- i. Andre tjenester

JA

NEI

*Hvis Hls26\_1i=1*

Hls26\_1ia

Hvilken tjeneste er dette?

TJENESTE: \_\_\_\_\_

Hvis nevnt en eller flere i Hls26\_1

Hls26\_2

Hva var den viktigste årsaken til at du ikke fikk eller benyttet deg av tjenestene?

1. ØKONOMISKE ÅRSAKER
2. IKKE TID ELLER ANLEDNING (ARBEID, OMSORGSFORPLIKTELSE)
3. PROBLEMER MED TILGJENGELIGHET / TRANSPORT
4. IKKE TILBUD PÅ STEDET
5. HAR IKKE SØKT
6. HAR FÅTT AVSLAG
7. LANG VENTELISTE
8. ANDRE ÅRSAKER

## Medisiner

Overgang

Nå vil jeg stille deg noen spørsmål om utgifter til medisiner.

\*Hls22a

Har du i løpet av de siste 12 månedene hatt utgifter til medisiner eller medisinsk utstyr som du får på blå resept?

MEDISINER PÅ BLÅ RESEPT SKRIVES UT FOR PASIENTER MED KRONISK SYKDOM HVOR DET ER BEHOV FOR LANGVARIG BEHANDLING. DET ER SYKDOMMEN SOM GIR RETT TIL Å FÅ MEDISINER PÅ BLÅ RESEPT.

FARGEN PÅ SELVE RESEPTEN ER BLÅ, DERAV NAVNET "BLÅ RESEPT".

JA

NEI

VET IKKE

Hvis Hls22a=1 og (Hls9b=2,3 eller NyHls9a=2,4)

Hls22b

Hvor mye har du betalt?

REGN IKKE MED DET DU HAR FÅTT ELLER VIL FÅ REFUNDERT AV TRYGDEN.

BELØP: \_\_\_\_\_

\*Hls22c

Har du i løpet av de siste 12 månedene hatt utgifter til medisiner på hvit resept?

HVIT RESEPT ER RESEPTER HVOR PASIENTEN SELV MÅ DEKKE UTGIFTENE TIL MEDISINENE.

JA

NEI

Hvis Hls22c=1

Hls22c1

Hvor mye har du betalt?

BELØP: \_\_\_\_\_

Hvis Hls22c1 >= 1600

Hls22c2

Har du søkt om å få refundert utgifter til medisiner på hvit resept?

JA

NEI

Hls22d

Har du i løpet av de siste 12 månedene hatt utgifter til andre medisiner eller medisinsk utstyr?

VI TENKER HER PÅ RESEPTFRIE MEDISINER.

JA

NEI

Hvis Hls22d=1

Hls22d\_1

Hvor mye har du betalt?

BELØP: \_\_\_\_\_

Hls29

Vil du si at dine samlede utgifter til medisiner, medisinsk behandling, helse- og sosialtjenester i år vært høyere, lavere eller omtrent på samme nivå som i fjor?

1. HØYERE
2. LAVERE
3. OMTRENT DET SAMME

## Bolig

Innled

Da går vi over til en del spørsmål om boligen [du/dere] bor i nå.

Hvis Instit=2

VIS KORT 2

Bo1

Hva slags hustype bor [du/dere] i?

1. Frittliggende hus
2. Rekke- eller kjedehus
3. To-, tre-, eller firemannsbolig
4. Store hus med mange boliger
5. Kombinert bolig- og næringsbygg
6. BOR I BÅT, CAMPINGVOGN ELLER BIL

Hvis Instit=2

Bo3

Hvor mange rom disponerer [du/husholdningen] til eget bruk?

Ta ikke med kjøkken, bad, entre, vaskerom eller små rom under 6 kvadratmeter. Utleide rom eller rom felles med andre i gruppebolig/institusjon regnes ikke med

ANTALL ROM: \_\_\_\_\_

Hvis Instit=2

Bo2

Omtrent hvor mange kvadratmeter er boligen?

Vi tenker her på det totale arealet innenfor ytterveggene.

I kjeller og loft skal bare beboelsesrom regnes med.

MED BEBOELSESROM MENER VI ALLE ROM UNNTATT BODER OG UINNREDET KJELLER OG LOFT.

ROM LEID UT TIL ANNEN HUSHOLDNING REGNES IKKE MED.

DERSOM IO BOR I GRUPPEBOLIG ELLER INSTITUSJON REGNES KUN DET SOM HØRER TIL IO/IOS HUSHOLDNING.

ANTALL KVADRATMETER: \_\_\_\_\_

Hvis Instit=2

Bo4

Hvordan passer størrelsen på boligen for [deg/dere]? Synes du den er passe stor, for liten, eller for stor?

1. PASSE STOR
2. FOR LITEN
3. FOR STOR

Hvis Instit=2

Bo5

Eier [du/noen i husholdningen] boligen som selveier, gjennom borettslag eller boligaksjeselskap, eller leier eller disponerer [du/dere] boligen på annen måte?

1. SELVEIER
2. BORETTSLAG, BOLIGAKSJESELSKAP
3. LEIER ELLER DISPONERER PÅ ANNEN MÅTE

Hvis Bo5=3

VIS KORT 3

Bo5b

Hvem eier boligen [du/dere] leier eller disponerer?

1. Kommunen
2. Staten eller fylket
3. Privatperson
4. Bedrift eller organisasjon
5. Privat stiftelse
6. ANDRE, SPESIFISER: \_\_\_\_\_

### Omsorgs- og serviceboliger

Hvis Instit=2

\*Bo6a

Bor [du/dere] i et bofellesskap eller bokollektiv med bemanning, en omsorgs-, service- eller trygdebolig?

VI TENKER HER PÅ BOLIGER SOM ER SPESIELT TILRETTELAGT FOR PERSONER MED NEDSATT FUNKSJONSEVNE ELLER FOR ELDRE.

- JA  
NEI

Hvis Bo6=1

\*Bo6b

Er boligen [du/dere] bor i bemannet...

1. hele dagen
2. deler av dagen, eller er det
3. ingen dag- eller døgnbemanning

Hvis Bo6=1

\*Bo7

Er det flere omsorgs-, service- eller trygdeboliger, bofellesskap eller kommunale boliger i bygningen der du bor?

VI TENKER HER PÅ BOLIGER SOM ER SPESIELT TILRETTELAGT FOR PERSONER MED NEDSATT FUNKSJONSEVNE ELLER FOR ELDRE.

- JA  
NEI

Hvis Bo7=1

\*Bo7d

Er det bare omsorgs-, service- eller trygdeboliger, bofellesskap eller kommunale boliger i bygningen der du bor?

- JA  
NEI

Hvis Bo7d=1

VIS KORT 4

\*Bo7c

Er boligen spesielt beregnet på...

- FLERE SVAR MULIG.  
1. Eldre



2. Utviklingshemmede
3. Personer med psykiske lidelser
4. Personer med bevegelseshemming
5. Personer med syns- eller hørselshemming
6. Personer med rusproblemer
7. Sosialklienter
8. Andre

Hvis Bo7=1

\*Bo7a

Hvor mange husstander er det i bygningen alt i alt?

1. ANTALL: \_\_\_\_\_
2. USIKKER

Hvis Bo7a=2

\*Bo7a\_2

Tror du det er flere eller færre enn fem?

1. FLERE ENN FEM
2. FÆRRE ENN FEM

Hvis Bo6=1

\*Bo8a

Er det ansatte i bygningen der du bor som kan kontaktes ved behov?

- JA
- NEI

Hvis Bo6=1

\*Bo8b

Er det mulig for deg å bestille varm mat som er tilberedt i bygningen der du bor?

- JA
- NEI

Hvis Bo6=1

\*Bo7e

Er det flere bygg med omsorgs- eller serviceleiligheter, eventuelt alders- eller sykehjem i umiddelbar nærhet av bygningen der du bor?

- JA
- NEI

## Tilpasning av boligen

Hvis Instit=2

Bo16\_0

Hvis du tenker på boligen du bor i nå: Bodde du i denne boligen da du første gang fikk varig sykdom eller nedsatt funksjonsevne?

- JA
- NEI

Hvis Bo16\_0=2

Bo16

Valgte du denne boligen fordi den var bedre tilpasset dine behov?

- JA
- NEI

Hvis Bo16=1

Bo16b

Hvor viktig var dette i valget av boligen? Var det...

1. Svært viktig
2. Nokså viktig

3. Lite viktig

VIS KORT 5

Hvis Bo16=1

Bo16c

Da du byttet bolig: Hvor lett eller vanskelig opplevde du at det var å finne en bolig som var tilpasset dine behov? Var det...

1. Svært lett
2. Nokså lett
3. Verken lett eller vanskelig
4. Nokså vanskelig
5. Svært vanskelig

Hvis Bo16=1

Bo17a

Fikk du hjelp til å finne en bolig som var tilpasset dine behov?

JA

NEI

Hvis Bo17a=1

Bo17b

Fikk du hjelp av...

FLERE SVAR MULIG.

1. Kommunen eller en offentlig etat
2. En organisasjon eller stiftelse
3. Familie eller venner
4. ANNET - SPESIFISER: \_\_\_\_\_

Hvis Instit=2

Overgang

De følgende spørsmålene vil dreie seg om arealene utenfor og atkomst til boligen.

Alle

Bo11

Har du vansker med å komme inn i eller ut av bygningen du bor i?

JA

NEI

Hvis Bo11=1

VIS KORT 6

Bo11b

Skyldes dette noen av følgende forhold?

Flere svar mulig.

1. Smale eller tunge dører
2. Dørterskler, trapper eller trinn
3. Mangel på merking eller ledelinjer
4. Bratte partier, grus eller kantstein
5. ANNET - SPESIFISER: \_\_\_\_\_

Hvis Bo16\_0=2

Bo10

Da du flyttet inn: Var atkomsten til huset og området rundt tilrettelagt din varige sykdom eller nedsatte funksjonsevne?

JA

NEI

Hvis Instit=2

Bo12

Er det gjort noen tilpasninger i utearealene eller inngangspartiet i løpet av tiden du har bodd her som gjør det lettere for deg å komme inn og ut av boligen?

REGN IKKE MED TILPASNINGER INNE I EGEN LEILIGHET.

JA

NEI

*Hvis Bo12=1*

VIS KORT 7

Bo12b

Hvilke tilpasninger er gjort?

FLERE SVAR MULIG.

1. Dører eller døråpning er utbedret AUTOMATISK ELLER HALVAUTOMATISK ÅPNING
2. Installert rampe, heis eller trappeheis
3. Det er satt opp håndtak, gelender eller annen støtte i inngangspartiet
4. Det er satt opp merking, ledelinjer INKLUDERER LYD I HEIS OG LIGNENDE
5. Arealet utenfor bygningen er utbedret FRA PARKERING ELLER LIGNENDE
6. ANNET - SPESIFISER

*Hvis Instit=2*

Overgang

Så har jeg noen spørsmål om forhold inne i boligen din, det vil si innenfor egen inngangsdør.

*Hvis Instit=2*

Bo13

Har du vansker med å bevege deg mellom alle rommene i boligen?

JA

NEI

*Hvis Bo13=1*

Bo13b

Kan du klare det med noe vansker, med store vansker eller klarer du det ikke?

1. MED NOE VANSKER
2. MED STORE VANSKER
3. KLARER DET IKKE

*Hvis Instit=2*

Bo14

Er det gjort tilpasninger inne i boligen av hensyn til din varige sykdom eller nedsatte funksjonsevne etter at du flyttet inn?

JA

NEI

*Hvis Bo14=1*

Bo14b

Er det gjort tilpasninger for at du lettere kan...

1. bevege deg mellom rom og/eller etasjer
2. bruke toalett, bad eller kjøkken
3. orientere deg i boligen
4. varsles av telefonen eller dørklokken

JA

NEI

*Hvis Instit=2*

Bo15

Hvis du tenker på den innvendige utformingen av boligen din i dag, i hvilken grad opplever du at den er tilpasset dine behov? Vil du si...

1. I stor grad
2. I noen grad
3. I liten grad

*Hvis Instit=2*

NyBo18a

Har du vurdert å skifte bolig?

- JA
- NEI

*Hvis NyBo18a=1*

NyBo18b

Har du forsøkt å finne en annen bolig?

- JA
- NEI

### VIS KORT 8

*Hvis NyBo18a=1*

Bo18

Det kan være mange vansker knyttet til å skifte bolig. Kan du si om følgende utsagn stemmer helt, stemmer delvis eller ikke stemmer med din situasjon?

- a. Få boliger er utformet slik at de er brukbare for meg.
- b. Jeg er usikker på om jeg vil få de tjenestene jeg behøver i den nye boligen.
- c. Jeg har ikke råd til å bytte bolig.
- d. Jeg vil få dårligere kontakt med familie og venner

### Utgifter til bolig og livsopphold

*Hvis Bo5=1,2*

Laan1a

Har [du/dere] boliglån nå?

- BORETTSHAVERE OPPGIR IKKE FELLESGJELD HER.
- JA
- NEI

*Hvis Laan1a=1*

LUtg1

Vi ønsker å vite hvor mye [du/dere] betaler i renter og avdrag for dette lånet. Er det lettest for deg å oppgi svaret pr. måned, pr. kvartal eller pr. år?

1. Pr. måned
2. Pr. kvartal
3. Pr. år
4. Betaler ikke på lånet foreløpig

*Hvis Laan1a=1*

LUtg2

Hvor mye renter og avdrag betaler [du/dere] for dette lånet, herunder også lån til innskudd, andel, aksje eller andre overtagelsesbeløp pr. [måned/kvartal/år].

Regn ikke med nedbetaling av fellesgjeld gjennom husleien.

DERSOM IO IKKE VET NØYAKTIG BELØP, BE OM ET OVERSLAG.

BELØP: \_\_\_\_\_

*Hvis Laan1a=1*

LRent1

Hvor mye av dette er renter?

DERSOM IO IKKE VET NØYAKTIG BELØP, BE OM ET OVERSLAG.

BELØP: \_\_\_\_\_

Hvis Bo5=2,3

Husleie1

Betaler [du/dere] husleie eller fellesutgifter?

JA

NEI

Hvis Husleie1=1

Husleie4

Hvor mye betaler [du/dere] i husleie eller fellesutgifter, inkludert evt. garasje, felles vaskekjeller o.l. pr. måned?

Utgifter til oppvarming og elektrisitet tas ikke med hvis mulig.

Renter og avdrag på private boliglån tas heller ikke med.

DERSOM IO IKKE VET NØYAKTIG BELØP, BE OM ET OVERSLAG.

BELØP: \_\_\_\_\_

Alle

Hls27

Har det i løpet av de siste 12 månedene hendt at [du/dere] har hatt vansker med å klare løpende utgifter til for eksempel mat, transport eller bolig? Hendte det ofte, av og til, en sjelden gang eller aldri?

1. OFTE

2. AV OG TIL

3. SJELDEN

4. ALDRI

Hls28

Har [du/dere] mulighet til å klare en uforutsett utgift på 10 000 kroner i løpet av en måned, uten å måtte ta opp ekstra lån eller motta hjelp fra andre?

DERSOM OPPSPARTE MIDLER BRUKES, SVAR JA.

DERSOM DET FORUTSETTER SALG AV EIENDELER, SVAR NEI.

JA

NEI

Bo22a

Har [du/du eller noen i husholdningen] mottatt økonomisk støtte fra det offentlige for å dekke løpende boutgifter siste 12 måneder?

FOR EKSEMPEL BOSTØTTE, SOSIALHJELP

JA

NEI

Hvis Bo22a=1

Bo22b

Hva slags støtte er dette?

FLERE SVAR MULIG.

1. STØTTE GJENNOM HUSBANKEN ELLER KOMMUNAL BOSTØTTE

2. SOSIALHJELP

3. ANNET - SPESIFISER: \_\_\_\_\_

\*Bo22c

Har [du/dere] mottatt noen form for økonomisk støtte fra familie eller venner for å dekke løpende utgifter siste 12 måneder?

GJELDER BÅDE ENGANGSBELØP OG REGELMESSIG STØTTE

JA

NEI

Hvis Bo22c=1

Bo22d

Kan du anslå hvor stort dette beløpet var?

BELØP: \_\_\_\_\_

## Utdanning

Innled

Jeg skal nå stille noen spørsmål om utdanningen din.

S15a

Går du på skole eller studerer minst 10 timer i uka?

VI TENKER HER PÅ HØSTSEMESTERET 2007.

1. JA
2. NEI

Hvis S15a = Ja

S15b

Hva slags utdanning tar du?

1. GRUNNSKOLEUTDANNING
2. VIDeregående grunnutdanning (inkl. VK1, folkehøgskole)
3. Videregående, avsluttende utdanning (inkl. VK2, VK3)
4. Påbygging til videregående utdanning (inkl. høgskole ikke godkjent av KUF, forkurs som inngår som del av universitets- eller høgskoleutdanning, teknisk fagskole)
5. Universitets- og høgskoleutdanning, lavere nivå
6. Universitets- og høgskoleutdanning, høyere nivå
7. Forskerutdanning

Hvis S15a = Ja

S15c

Er du student på heltid eller deltid?

1. HELTID
2. DELTID

Hvis S15a=1

Utd11a

I hvilken grad opplevde du å få nødvendig informasjon om [skolen og opplæringen/studiet og studiestedet] før du begynte på den utdanningen du tar nå? Vil du si...

1. I høy grad
2. I noen grad
3. I liten grad
4. Ikke i det hele tatt
5. IKKE RELEVANT

Hvis S15a=1

VIS KORT 9

Utd12

Hvordan finansierer du [skolegangen din/studiene dine]? Mottar du...

FLERE SVAR MULIG.

- a. Stipend eller lån fra Lånekassen
- b. Stipend eller legat fra andre
- c. Regelmessig økonomisk støtte fra familie
- d. Midler fra attføring eller rehabilitering
- e. Lønn fra inntektsgivende arbeid
- f. Andre ordninger

Hvis S15a=1

NyUtd13

Har du på grunn av varig sykdom eller nedsatt funksjonsevne opplevd vansker med å finansiere [skolegangen din/studiene dine]?

JA

NEI

Hvis S15a=1

Utd13a

Har du behov for noen form for hjelp eller tilrettelegging på [skolen din/studiestedet ditt]?

Vi tenker her på undervisningen, pensum og læremidler, [skolens/studiestedets] lokaler, eksamen og en eventuell [lærlingdel/praksisdel].

JA

NEI

Hvis Utd13a=1

VIS KORT 10

Utd13b

Har du opplevd noen vansker knyttet til [skolens/studiestedets] tilrettelegging på noen av disse områdene?

FLERE SVAR MULIG.

1. Undervisningslokalene KOMME INN I BYGNINGEN OG BENYTTE ULIKE ROM INNE PÅ SKOLEN/STUDIESTEDET
2. Pensum og læremidler
3. Undervisningen
4. Eksamen
5. [Lærlingdel/praksisdel]

Hvis S15b=3-5 (Videregående utdanning)

NyUtd4

Går du på en skole eller i en klasse for elever med særskilte behov?

JA

NEI

Hvis S15a=1

VIS KORT 11

Utd14

Det kan være flere utfordringer knyttet til det å [gå på skole/studere]. Kan du si om følgende utsagn stemmer helt, stemmer delvis, ikke stemmer med din situasjon?

- a. Det er mangel på studentboliger som er tilpasset mine behov.
- b. Jeg bruker mye tid på å organisere hverdagen.
- c. Jeg har problemer med å finne en transportordning for å komme meg til og fra [skolen/studiestedet].
- d. Det er vanskelig å være med på [aktiviteter utenfor skolen/studentaktiviteter].

Hvis Hls4a=1 eller Hls4b=1

- e. Hjemmehjelpen eller hjemmesykepleien kommer på uforutsigbare tidspunkter.

STEMMER HELT

STEMMER DELVIS

STEMMER IKKE

IKKE AKTUELT

Hvis S15a=1

Utd15

Har vansker knyttet til studiehverdagen eller [skolens/studiestedets] tilrettelegging ført til at du måtte avbryte eller forlenge [skolegangen din/studiet ditt]?

JA  
NEI

Hvis S15=1

Utd23

Hvilken grad eller utdanning har du som mål å gjennomføre?

1. VIDEREGÅENDE UTDANNING
2. PÅBYGGING TIL VIDEREGÅENDE UTDANNING
3. UNIVERSITETS- OG HØGSKOLEUTDANNING, LAVERE GRAD - OPPTIL 180 STUDIEPOENG
4. UNIVERSITETS- OG HØGSKOLEUTDANNING, HØYERE GRAD: MER ENN 180 STUDIEPOENG
5. FORSKERUTDANNING

### Tidligere utdanning

Hvis Fu3x<21 eller Fu3y<5 eller Fu3c=1 eller Fu3c

Utd24a

Har du på grunn av nedsatt funksjonsevne valgt et annet studium eller en annen utdanning enn du ellers ville gjort?

JA  
NEI

Hvis Utd24a = 1

Utd24b

Har du på grunn av nedsatt funksjonsevne valgt et annet studium eller en annen utdanning enn du ellers ville gjort?

Hva var den viktigste grunnen til at du valgte annerledes?

FLERE SVAR MULIG.

1. JEG FØLTE JEG IKKE HADDE ORK ELLER OVERSKUDD
2. AKTUELLE STUDIER VAR IKKE TILPASSET MIN VARIGE SYKDOM ELLER NEDSATTE FUNKSJONSEVNE
3. FOR DÅRLIG INFORMASJON OM UTDANNINGEN
4. JEG BLE FRARÅDET Å TA DET STUDIET JEG ØNSKET
5. ØKONOMISKE GRUNNER
6. PROBLEMER MED TRANSPORT
7. MANGELFULLE HJEMMETJENESTER
8. ANNET

Hvis S15a=2 og (S16<7 eller S16c<7 eller Høyeste fullførte utdanning (reg.) = Videregående grunnutdanning) og (Fu3x<21 eller Fu3y<5)

NyUtd1a

[Du har tidligere sagt / Vi har registrert] at din høyeste utdanning er på videregående skoles nivå.

Fullførte du videregående skole på normert tid?

JA  
NEI

Hvis S15a=2 og (S16<7 eller S16c<7 eller Høyeste fullførte utdanning (reg.) = Videregående grunnutdanning) og (Fu3x<21 eller Fu3y<5)

NyUtd1b

Hadde du behov for noen form for hjelp eller tilrettelegging på skolen din?

Vi tenker her på undervisningen, pensum og læremidler, skolens lokaler, eksamen og en eventuell lærlingdel.

JA  
NEI



Hvis NyUtd1b=1

VIS KORT 12

NyUtd1c

Opplevde du noen vansker knyttet til skolens tilrettelegging på noen av disse områdene?

FLERE SVAR MULIG.

1. Undervisningslokalene KOMME INN I BYGNINGEN OG BENYTTTE ULIKE ROM INNE PÅ SKOLEN
2. Pensum og læremidler
3. Undervisningen
4. Eksamen
5. Lærlingdelen
6. Annet

Hvis S15a=2 og (S16<4 eller S16c<4 eller Høyeste fullførte utdanning (reg.) = Ungdomsskoleutdanning) og (Fu3x<21 eller Fu3y<5)

NyUtd2a

[Du har tidligere sagt / Vi har registrert] at din høyeste utdanning er på grunnskolenivå.

Begynte du noen gang på videregående skole, gymnas eller yrkesskole?

JA

NEI

Hvis NyUtd2a=1

NyUtd2b

Da du gikk på videregående skole, gymnas eller yrkesskole, Hadde du da behov for noen form for hjelp eller tilrettelegging på skolen din?

Vi tenker her på undervisningen, pensum og læremidler, skolens lokaler, eksamen og en eventuell lærlingdel.

JA

NEI

Hvis NyUtd2b=1

VIS KORT 12

NyUtd2c

Opplevde du noen vansker knyttet til skolens tilrettelegging på noen av disse områdene?

FLERE SVAR MULIG.

1. Undervisningslokalene KOMME INN I BYGNINGEN OG BENYTTTE ULIKE ROM INNE PÅ SKOLEN
2. Pensum og læremidler
3. Undervisningen
4. Eksamen
5. Lærlingdelen
6. Annet

## Ny utdanning

Hvis Fu3c\_2=1

Utd25a

Du har tidligere sagt at du hadde fullført en utdanning før du fikk varig sykdom eller nedsatt funksjonsevne.

Har du siden tatt annen utdanning fordi du fikk varig sykdom eller nedsatt funksjonsevne?

VI TENKER HER PÅ NY ELLER ANNEN UTDANNING ENN DEN IO HADDE FØR FUNKSJONSNEDESETTELSEN INNTRAFF

JA

NEI

Hvis Utd25a=1

Utd25c

Er dette videregående utdanning, fagskoleutdanning, eller universitets- eller høyskoleutdanning?

1. VIDEREGÅENDE UTDANNING
2. FAGSKOLE
3. UNIVERSITETS- ELLER HØYSKOLEUTDANNING

Hvis Fu3c\_2=1

NyUtd25a

Har du gått på kurs eller deltatt på annen opplæring som følge av at du fikk varig sykdom eller nedsatt funksjonsevne?

- JA  
NEI

Hvis NyUtd25a=1 eller Utd25a=1

Utd25b

Hvor lenge varte denne opplæringen i alt?

1. UNDER EN MÅNED
2. 1-5 MÅNEDER
3. 6-11 MÅNEDER
4. 1-3 ÅR
5. MER ENN 3 ÅR

### **Foreldres utdanning**

Til alle

Utd26

Hva er din mors høyeste fullførte utdanning?

1. INGEN UTDANNING
2. BARNESKOLEUTDANNING
3. UNGDOMSSKOLEUTDANNING (INKL. GRUNNSKOLEUTDANNING FOR VOKSNE, 7-ÅRIG FOLKESKOLE OG FRAMHALDSSKOLE)
4. VIDEREGÅENDE GRUNNUTDANNING (INKL. VK1, FOLKEHØGSKOLE, REALSKOLE)
5. VIDEREGÅENDE, AVSLUTTENDE UTDANNING (INKL. VK2, VK3, GYMNAS)
6. PÅBYGGING TIL VIDEREGÅENDE UTDANNING (INKL. HØGSKOLE IKKE GODKJENT AV KUF, FORKURS SOM INNGÅR SOM DEL AV UNIVERSITETS- ELLER HØGSKOLEUTDANNING, TEKNISK FAGSKOLE)
7. UNIVERSITETS- OG HØGSKOLEUTDANNING, LAVERE NIVÅ
8. UNIVERSITETS- OG HØGSKOLEUTDANNING, HØYERE NIVÅ
9. FORSKERUTDANNING

Utd27

Hva er din fars høyeste fullførte utdanning?

1. INGEN UTDANNING
2. BARNESKOLEUTDANNING
3. UNGDOMSSKOLEUTDANNING (INKL. GRUNNSKOLEUTDANNING FOR VOKSNE, 7-ÅRIG FOLKESKOLE OG FRAMHALDSSKOLE)
4. VIDEREGÅENDE GRUNNUTDANNING (INKL. VK1, FOLKEHØGSKOLE, REALSKOLE)
5. VIDEREGÅENDE, AVSLUTTENDE UTDANNING (INKL. VK2, VK3, GYMNAS)
6. PÅBYGGING TIL VIDEREGÅENDE UTDANNING (INKL. HØGSKOLE IKKE GODKJENT AV KUF, FORKURS SOM INNGÅR SOM DEL AV UNIVERSITETS- ELLER HØGSKOLEUTDANNING, TEKNISK FAGSKOLE)
7. UNIVERSITETS- OG HØGSKOLEUTDANNING, LAVERE NIVÅ
8. UNIVERSITETS- OG HØGSKOLEUTDANNING, HØYERE NIVÅ
9. FORSKERUTDANNING

## Arbeid

Innled

Nå vil jeg stille deg noen spørsmål om arbeid.

Arb0

I forrige intervju oppga du å være [S14]. Gjelder dette fortsatt?

JA

NEI

*Hvis Arb0=2*

VIS KORT 13

S14

Hva er din hovedaktivitet? Er du...

1. Ansatt på heltid eller deltid
2. Selvstendig næringsdrivende på heltid eller deltid
3. Sysselsatt på et kommunalt dagsenter eller lignende
4. Student eller skoleelev
5. Arbeidsledig
6. Trygdet eller pensjonist
7. Hjemmearbeidende
8. I militær- eller siviltjeneste

*Hvis ikke sysselsatt på kommunalt dagsenter*

S12a

Utførte du inntektsgivende arbeid av minst 1 times varighet forrige uke? Som inntektsgivende arbeid regner vi også arbeid som familiemedlem uten fast avtalt lønn på gårdsbruk, i forretning, i familiebedrift og annet.

JA

NEI

*Hvis S12a=1*

S12b

Har du inntektsgivende arbeid som du var midlertidig borte fra eller hadde fri fra forrige uke?

JA

NEI

*Hvis S12a=1 eller S12b=1*

Arb14

I Arbeidstaker- og arbeidsgiverregisteret står du oppført med følgende arbeidssted:

<Bedriftens navn> , <Filial>, <Adresse>, <Postnummer, Poststed>

Er alle disse opplysningene riktige?

JA

NEI

*Hvis Arb14=2*

Arb15

Hvor [arbeider du til vanlig/hadde du hovedsakelig arbeid denne uka]?  
<Navn på bedrift>, <Avdeling>, <Adresse>, <Postnummer>, <Poststed>

*Hvis S12a=1 eller S12b=1*

Arb8Sp

Hvilken virksomhet drives i denne bedriften?

SKRIV <.> NÅR DET AV BEDRIFTENS NAVN KLART FREMGÅR HVA VIRKSOMHETEN GÅR UT PÅ.

Hvis S12a=1 eller S12b=1

Arb24

Arbeider du som...

1. ansatt
2. selvstendig næringsdrivende
3. eller familiemedlem uten fast avtalt lønn

Hvis Arb24=2

Arb24b

Har du noen ansatte?

JA

NEI

Hvis Arb14=2 og (Hvis Arb24=1 eller Arb24=3 eller Arb24b=1)

Arb24c

Hvor mange sysselsatte er det i bedriften?

1. 1-10
2. 11-19
3. 20-49
4. 50-99
5. 100-199
6. 200 ELLER FLERE
7. VET IKKE

Hvis S12a=1 eller S12b=1

Arb19

Hva er ditt yrke?

YRKE: \_\_\_\_\_

Hvis S12a=1 eller S12b=1

Arb19b

Hva er dine viktigste arbeidsoppgaver?

SKRIV <.> DERSOM DET KLART FREMGÅR AV YRKESTITTELEN HVA ARBEIDSOPPGAVENE ER.

OPPGAVER: \_\_\_\_\_

Hvis S12a=1 eller S12b=1

VIS KORT 14

Arb16

Arbeider du i...

1. et personlig eid firma
2. et aksjeselskap
3. en organisasjon eller stiftelse
4. kommunal, fylkeskommunal,
5. eller statlig virksomhet?

Hvis S12a=1 eller S12b=1

Arb17

Hvilket år begynte du i denne jobben?

ÅR: \_\_\_\_\_

Hvis Arb17=2007

Arb17b

I hvilken måned begynte du i denne jobben?

MÅNED: \_\_\_\_\_

Hvis S12a=1 eller S12b=1

Arb47

Hvordan fant du ditt nåværende arbeid?

1. SVARTE PÅ ANNONSE

2. ANNONSERTE SELV
3. GJENNOM FAMILIE, VENNER ELLER BEKJENTE
4. GJENNOM NAV / AETAT
5. GJENNOM KOMMUNEN
6. BLE KONTAKTET AV ARBEIDSGIVER
7. KONTAKTET ARBEIDSGIVER PÅ EGET INITIATIV
8. STARTET EGEN VIRKSOMHET
9. GJENNOM VIKARBYRÅ EL
10. GJENNOM UTDANNINGSINSTITUSJON
11. GJENNOM REHABILITERINGSSENTER/ARBEIDSTRENINGSSENTER
12. GJENNOM SKJERMET VIRKSOMHET
13. ANNET

Hvis S12a=1 eller S12b=1

S13

Hvor mange timer arbeider du vanligvis per uke i ditt hovedyrke? Regn også med betalte overtidstimer og ekstraarbeid hjemme i forbindelse med arbeidet.

HALVE TIMER RUNDES OPPOVER.

ANTALL TIMER: \_\_\_\_\_

Hvis S13<20

Arb26

Hva er hovedårsaken til at du har jobbet mindre enn 20 timer pr. uke?

1. EGEN SYKDOM, HELSE ELLER NEDSATT FUNKSJONSEVNE
2. OMSORG FOR EGEN FAMILIE
3. GÅR PÅ SKOLE
4. MANGLENDE TILRETTELEGGING AV ARBEIDSPLASSEN
5. FANT IKKE ANNET ENN DELTIDSARBEID (MINDRE ENN 20 T. PR UKE)
6. ØNSKER IKKE Å JOBBE MER / BETRakter NÅVÆRENDE JOBB SOM HELTIDSARBEID
7. ANNET, SPESIFISER: \_\_\_\_\_

Hvis S12a=1 eller S12b=1

Arb23

Hvor mye har du i lønn i hovedyrket ditt i dag? Er det greiest for deg å oppgi dette pr. time, pr. uke, pr. 14. dag, pr. måned eller kanskje pr. år?

1. PR. TIME
2. PR. UKE
3. PR. 14. DAG
4. PR. MÅNED
5. PR. ÅR

Hvis S12a=1 eller S12b=1

Arb23b

Hvor mye har du i lønn per [time/uke/14. dag/måned/år], før skatt og andre fradrag?

BELØP: \_\_\_\_\_

Hvis Arb24=1

Arb25

Har du fast eller midlertidig ansettelse? Med midlertidig ansettelse menes at den er begrenset i tid.

ARBEIDSMARKEDSTILTAK REGNES SOM MIDLERTIDIG ANSETTELSE.

1. FAST, IKKE TIDSBEGRENSET
2. MIDLERTIDIG, TIDSBEGRENSET

Hvis Arb25=2

VIS KORT 15

Arb25b

Er du ansatt...

1. på arbeidsmarkedstiltak
2. i et engasjement, eller prosjektansatt
3. som ekstrahjelp **TIMELØNNET, SESONGARBEID**
4. som vikar **FOR EN BESTEMT PERSON**
5. som lærling, praktikant, **STIPENDIAT**
6. eller som noe annet
7. **PÅ PRØVETID**

*Hvis Arb25b=1*

Arb25c

Hvilket arbeidsmarkedstiltak er dette?

**FLERE SVAR MULIG.**

1. **AMO (ARBEIDSMARKEDSOPPLÆRING/ARBEIDSMARKEDSKURS)**
2. **ARBEIDSPRAKSIS**
3. **LØNNSTILSKUDD**
4. **JOBBKLUBB**
5. **MIDLERTIDIG SYSSELSETTINGSTILTAK**
6. **ANNET**
7. **USIKKER, VET IKKE**

### **KOMMUNALE DAGSENTER**

*Hvis sysselsatt på kommunalt dagsenter*

Arb83

Hvor lenge har du vært tilknyttet et dagsenter?

**RUND AV TIL NÆRMESTE ÅR. HALVE ÅR RUNDES OPPOVER.**

**ANTALL ÅR: \_\_\_\_\_**

Arb84

Hvor mange dager i uka er du på dagsenteret?

**ANTALL DAGER: \_\_\_\_\_**

Arb85

Hvor mange timer er du på dagsenteret en vanlig arbeidsdag?

**DER SOM DET VARIERER STERKT, OPPGI GJENNOMSNITT FOR EN VANLIG UKE.**

**ANTALL TIMER: \_\_\_\_\_**

Arb87a

Får du utbetalt lønn for arbeidet du gjør?

**JA**

**NEI**

*Hvis Arb87a=1*

Arb87b

Hvor mye mottar du i lønn for arbeidet i dag? Er det greiest for deg å oppgi dette pr. time, pr. uke, pr. 14. dag, pr. måned eller kanskje pr. år?

1. **PR. TIME**
2. **PR. UKE**
3. **PR. 14. DAG**
4. **PR. MÅNED**
5. **PR. ÅR**

*Hvis Arb87a=1*

Arb87c

Hvor mye mottar du i lønn per [time/uke/14.dag/måned/år], før skatt og andre fradrag er fratrukket?

**BELØP: \_\_\_\_\_**

VIS KORT 16

Arb86

Kan du si hvilken av følgende beskrivelser som passer best for dine dagaktiviteter:

1. Jeg jobber det meste av tiden i en vanlig bedrift utplassert fra dagsenteret
2. Arbeidsplassen er laget spesielt for meg
3. Dagsenteret er et arbeidssenter, og det meste som gjøres er arbeid eller arbeidslignende.
4. Dagsenteret er kombinert arbeids- og aktivitetssenter
5. INGEN AV DISSE / ANNET

Hvis Arb86=1,2 (jobber i bedrift)

Arb89

Dersom du ser bort fra arbeidsleder og andre overordnede, arbeider det noen som ikke har en funksjonsnedsettelse/kronisk sykdom på arbeidsplassen din?

JA

NEI

Arb88a

Har du noen annen organisert dagaktivitet i tillegg til dagsenter eller arbeid?

JA

NEI

Hvis Arb88a=1

Arb88b

Hvor mange timer i uka pleier du å delta på disse dagaktivitetene?

OPPGI SAMLET ANTALL TIMER FOR ALLE ORGANISERTE DAGAKTIVITETER UTENFOR KOMMUNALT DAGSENTER.

ANTALL TIMER: \_\_\_\_\_

**Sykefravær**

Hvis S12a=1 eller S12b=1 eller S14=3

Arb50

Har du i løpet av de siste 12 månedene hatt sammenhengende sykefravær fra [arbeidet/dagsenteret eller arbeidet] på mer enn 14 dager?

1. JA

2. NEI

Hvis Arb50=1

Arb51

Hvor mange slike sykefraværsperioder har du hatt i denne perioden?

VI TENKER HER PÅ SAMMENHENGENDE SYKEFRAVÆR PÅ MER ENN 14 DAGER.

ANTALL: \_\_\_\_\_

Arb52

Hvor mange arbeidsdager i løpet av de siste fire ukene har du vært borte fra arbeidet på grunn av egen sykdom?

ANTALL: \_\_\_\_\_

**TIDLIGERE ARBEID**

Hvis sysselsatt ved kommunalt dagsenter

Arb90

Har du noen gang hatt arbeid som ikke er knyttet til dagsenter eller dagsenterlignende virksomhet?

FOR EKSEMPEL ORDINÆRT ARBEID ELLER KNYTTET TIL ET ARBEIDSMARKEDSTILTAK, INKLUDERT VARIG VERNET ARBEID.

JA  
NEI

Hvis Arb90=1 eller S12b=2

NyArb54

Har du tidligere hatt et fast arbeidsforhold som varte mer enn 6 måneder og hvor du jobbet minimum 15 timer i uka?

1. JA  
2. NEI

Hvis NyArb54=1 eller (hvis Arb17b > 6 mnd fra [DATO] og hvis S13>14)

Arb21

Hvilket år begynte du i din første jobb som varte mer enn 6 måneder og hvor du jobbet minimum 15 timer i uka?

ÅR: \_\_\_\_\_

Hvis NyArb54=1 eller (hvis Arb17b > 6 mnd fra [DATO] og hvis S13>14)

Arb22

Omtrent hvor mange år i alt har du vært yrkesaktiv?

HALVE ÅR RUNDES OPPOVER.

ÅR: \_\_\_\_\_

Hvis NyArb54=1

Arb57

Da du var i jobb, arbeidet du da hovedsakelig heltid eller deltid?

1. HELTID  
2. DELTID

Hvis Arb57=2

Arb58

Hva er hovedårsaken til at du jobbet deltid?

1. EGEN SYKDOM, HELSE ELLER NEDSATT FUNKSJONSEVNE
2. OMSORG FOR EGEN FAMILIE
3. GÅR PÅ SKOLE
4. MANGLENDE TILRETTELEGGING AV ARBEIDSPLASSEN
5. FANT IKKE ANNET ENN DELTIDSARBEID (MINDRE ENN 20 T. PR UKE)
6. ØNSKER IKKE Å JOBBE MER / BETRakter NÅVÆRENDE JOBB SOM HELTIDSARBEID
7. ANNET

Hvis NyArb54=1

Arb61a

Hva var den viktigste grunnen til at du sluttet i din forrige jobb?

1. EGNE HELSEPROBLEMER ELLER NEDSATT FUNKSJONSEVNE
2. KONTRAKTSTIDEN GIKK UT, OPPDRAGET BLE AVSLUTTET
3. BLE OPPSAGT (BEDRIFTEN BLE NEDLAGT, OVERTALLIGHET, UFRIVILLIG FØRTIDSPENSJONERING)
4. SALG ELLER NEDLEGGELSE AV EGEN ELLER FAMILIEBEDRIFT
5. SVANGERSKAP, FØDSEL ELLER OMSORG FOR BARN
6. OMSORG FOR GAMLE/SYKE/FUNKSJONSHEMMEDE
7. FLYTTET PÅ GRUNN AV EKTEFELLE/SAMBOERS ARBEID
8. ANDRE GRUNNER

Hvis NyArb54=2

Arb54



Har du tidligere hatt et arbeidsforhold som varte mindre enn 6 måneder?

1. JA
2. NEI

Hvis NyArb54=2

Arb59

Når arbeidet du sist, selv for et par dager? Ta også med arbeid uten betaling i familiebedrift eller gårdsbruk. Ta ikke med frivillig arbeid, husarbeid, vedlikehold eller reparasjon i hjemmet.

MÅNED: \_\_\_\_\_

ÅR: \_\_\_\_\_

## ARBEIDSLEDIGHET, ARBEIDSMARKEDSTILTAK, ATTFØRING

Hvis IKKE S14=5

Arb27

Har du vært arbeidsledig eller permittert noen gang i løpet av de siste fem årene?

- JA
- NEI

Hvis Arb27=1 eller S14=5

Arb28

Omtrent hvor lenge har du til sammen vært arbeidsledig eller permittert i løpet av de siste fem årene?

ANTALL MÅNEDER: \_\_\_\_\_

ANTALL ÅR: \_\_\_\_\_

Alle

Arb29a

Har du tidligere deltatt på arbeidsmarkedstiltak?

- JA
- NEI

Hvis Arb29a=1

Arb29b

Hvilket arbeidsmarkedstiltak var dette?

FLERE SVAR MULIG.

1. AMO (ARBEIDSMARKEDSOPPLÆRING/ARBEIDSMARKEDSKURS)
2. ARBEIDSPRAKSIS
3. LØNNSTILSKUDD
4. JOBBKLUBB
5. MIDLERTIDIG SYSSELSETTINGSTILTAK
6. ANNET
7. USIKKER, VET IKKE

Alle

Arb7

Har du noen gang vært på yrkesmessig attføring?

- JA
- NEI

Hvis Arb7=1

Arb8

Hva slags attføringstiltak har du vært med på?

FLERE SVAR MULIG.

1. SKOLEGANG, HERUNDER AMO-KURS
2. ARBEIDSPRAKSIS I ORDINÆRT ARBEIDSLIV

3. BEDRIFTSINTERN ATTFØRING
4. DELTAKER I ARBEIDSMARKEDSBEDRIFT (KOMMUNALT DAGSENTER)
5. ARBEIDSSAMVIRKE
6. SYSSELSETTINGSTILTAK I OFFENTLIG VIRKSOMHET
7. ARBEID MED BISTAND
8. LØNNSTILSKUDD TIL ARBEIDSGIVER
9. ANNET

Hvis Arb8=1

Utd25c

Var dette utdanning på grunnskolenivå, videregående skolenivå, universitets- eller høyskolenivå?

1. GRUNNSKOLE
2. VIDEREGÅENDE
3. UNIVERSITETS- ELLER HØYSKOLENIVÅ

Hvis Arb7=1

Arb9

Har du noen gang avbrutt eller ikke fullført et attføringstiltak?

- JA  
NEI

Hvis Arb9=1

Arb10

Hva var den viktigste årsaken til at du ikke fullførte?

HVIS FLERE AVBRUDD, SVAR UT FRA DET SISTE.

1. HELSEMESSIGE GRUNNER
2. ENDRINGER I BOLIG/BOSTED
3. FAMILIEMESSIGE FORHOLD/GRAVIDITET
4. TRANSPORT-/REISEPROBLEMER
5. TILTAKET PASSET MEG IKKE
6. FIKK IKKE ATTFØRINGSPENGER LENGER
7. UTILGJENGELIGE LOKALER
8. MANGLENDE OG UFORUTSIGBAR HJEMMETJENESTE
9. ANNET - SPESIFISER: \_\_\_\_\_

## FUNKSJONSNEDSETTELSEN OG DAGLIG ARBEID

Hvis Fu3c=2 og (S12a=1 eller S12b=1)

Arb32a

Utfører du samme type arbeidsoppgaver nå som før du fikk varig sykdom eller nedsatt funksjonsevne?

- JA  
NEI

Hvis Fu3c=2 og (S12a=1 eller S12b=1)

Arb32b

Arbeider du nå mer, mindre eller like mye som før du fikk varig sykdom eller nedsatt funksjonsevne?

1. MER
2. MINDRE
3. LIKE MYE

Hvis Fu3c=2 og hvis Arb24=1

Arb30a

Er du ansatt hos samme arbeidsgiver i dag som da du fikk varig sykdom eller nedsatt funksjonsevne?

- JA  
NEI

Hvis Arb30a=2

\*Arb31a

Hvorfor sluttet du i denne jobben?

VI TENKER HER PÅ DEN JOBBEN IO HADDE DA [HAN/HUN] FIKK VARIG SYKDOM  
ELLER NEDSATT FUNKSJONSEVNE.

1. EGNE HELSEPROBLEMER ELLER NEDSATT FUNKSJONSEVNE
2. MANGLENDE TILRETTELEGGING AV ARBEIDSPLASSEN
3. UFRIVILLIG FØRTIDSPENSJONERING
4. BLE OPPSAGT, KONTRAKTSTIDEN GIKK UT
5. SØKTE PÅ NY JOBB
6. SALG ELLER NEDLEGGELSE BEDRIFTEN
7. SVANGERSKAP, FØDSEL ELLER OMSORG FOR BARN
8. OMSORG FOR GAMLE/SYKE/FUNKSJONSHEMMEDE
9. ANDRE GRUNNER

Hvis Arb31a=1,2,3

Arb31b

Mener du at du kunne fortsatt i jobben hvis din arbeidssituasjon i større grad var blitt tilpasset din varige sykdom eller nedsatte funksjonsevne?

JA

NEI

Hvis Arb31b=1

Arb31c

Hvilke endringer sikter du da til?

FLERE SVAR MULIG.

1. ENDRINGER I ARBEIDSOPPGAVENE
2. ENDRINGER I ARBEIDSTIDEN
3. TRANSPORT TIL OG FRA ARBEIDSPLASSEN
4. FORHOLDET TIL KOLLEGER, ARBEIDSMILJØET
5. FYSISK TILRETTELEGGING AV ARBEIDSPLASSEN, F.EKS. VED BRUK AV ULIKE  
HJELPEMIDLER
6. ANNEN TILRETTELEGGING, F.EKS. STØTTEPERSON

Hvis S12a=1 eller S12b=1

\*Arb37a

Er din arbeidssituasjon tilpasset din varige sykdom eller nedsatte funksjonsevne i form av endringer i arbeidsoppgavene?

VI ØNSKER Å VITE OM DET ER FORETATT TILRETTELEGGINGER PÅ IOS  
ARBEIDSPLASS.

JA

NEI

Hvis Arb37a=1

\*Arb37a\_1

Er det behov for noen flere endringer av arbeidsoppgavene?

JA

NEI

Hvis Arb37a=2

\*Arb37a\_2

Er det behov for noen slik tilrettelegging?

JA

NEI

Hvis S12a=1 eller S12b=1

\*Arb37b

Er din arbeidssituasjon tilpasset din varige sykdom eller nedsatte funksjonsevne i form av endringer i arbeidstiden?

VI ØNSKER Å VITE OM DET ER FORETATT TILRETTELEGGINGER PÅ IOS ARBEIDSPASS.

JA

NEI

Hvis Arb37b=1

\*Arb37b\_1

Er det behov for noen flere endringer av arbeidstiden?

JA

NEI

Hvis Arb37b=2

\*Arb37b\_2

Er det behov for noen slik tilrettelegging?

JA

NEI

Hvis S12a=1 eller S12b=1

\*Arb37c

Er arbeidsplassen din tilrettelagt med fysiske hjelpemidler?

VI ØNSKER Å VITE OM DET ER FORETATT TILRETTELEGGINGER PÅ IOS ARBEIDSPASS.

JA

NEI

Hvis Arb37c=1

\*Arb37c\_1

Er det behov for noen flere tilrettelegginger?

JA

NEI

Hvis Arb37c=2

\*Arb37c\_2

Er det behov for noen slik tilrettelegging?

JA

NEI

Hvis S12a=1 eller S12b=1

Arb43

Har du noen støtteperson eller funksjonsassistent på arbeidsplassen din?

F.EKS. LESE- OG SEKRETÆRASSISTENT ELLER TOLK.

1. JA

2. NEI

Hvis Arb43=2

Arb43\_1

Er det behov for noen støtteperson eller funksjonsassistent?

JA

NEI

Hvis Arb24=1,3

VIS KORT 17

Arb38

I hvilken grad synes du din arbeidsgiver tar hensyn til din varige sykdom eller nedsatte funksjonsevne? Vil du si...

1. I høy grad

2. I noen grad

3. I liten grad
4. INGEN BEHOV FOR HENSYN

Hvis Arb24=1,3

FORTSATT KORT 17

Arb39

I hvilken grad synes du dine kolleger tar hensyn til din varige sykdom eller nedsatte funksjonsevne? Vil du si...

1. I høy grad
2. I noen grad
3. I liten grad
4. INGEN BEHOV FOR HENSYN

Hvis Arb24=1,3

FORTSATT KORT 17

Arb34a

I hvilken grad kan du selv bestemme...  
hvilke oppgaver du skal gjøre?  
Bestemmer du selv...

1. I høy grad
2. I noen grad
3. I liten grad

Hvis Arb24=1,3

FORTSATT KORT 17

Arb34b

I hvilken grad kan du selv bestemme...  
hvordan du skal utføre arbeidet?  
Bestemmer du selv...

1. I høy grad
2. I noen grad
3. I liten grad

Hvis Arb24=1,3

FORTSATT KORT 17

Arb34c

I hvilken grad kan du selv bestemme...  
arbeidstempoet ditt?  
Bestemmer du selv...

1. I høy grad
2. I noen grad
3. I liten grad

Hvis Arb24=1,3

Arb41

Mottar du økonomiske støtteordninger i forbindelse med arbeidet?

1. JA
2. NEI

Hvis Arb41=1

Arb41a

Hvilke ordninger er dette?

FLERE SVAR MULIG.

1. REHABILITERINGSPENGER
2. ATTFØRINGSPENGER (YRKESRETTET ATTFØRING)
3. UFØRESTØNAD MED ELLER UTEN LØNN I TILLEGG
4. "HVILENDE PENSJONSRETT"
5. TIDSBEGRENSET UFØRESTØNAD
6. DAGPENGER (ARBEIDSLEDIGHETSSTØNAD)
7. ANNEN STØNAD

Hvis Arb24=1,3

Arb42

Mottar eller har din arbeidsgiver tidligere mottatt økonomiske ytelser fra det offentlige knyttet til ditt ansettelsesforhold?

1. JA
2. NEI
3. VET IKKE

Hvis Arb42=1

Arb42b

Hvilke ordninger er dette?

FLERE SVAR MULIG.

1. GRADERTE SYKEPENGER
2. LØNNSTILSKUDD
3. TILRETTELEGGINGSTILSKUDD
4. DRIFTSTILSKUDD TIL ARBEIDSGIVER
5. ANNET

Hvis Arb24=1,3

Arb48

Regjeringen og partene i arbeidslivet har skrevet under på en intensjonsavtale om et inkluderende arbeidsliv, den såkalte IA-avtalen.

Har virksomheten der du arbeider skrevet under på IA-avtalen?

1. JA
2. NEI
3. VET IKKE

Hvis Arb48=1

Arb49a

Regjeringen og partene i arbeidslivet har skrevet under på en intensjonsavtale om et inkluderende arbeidsliv, den såkalte IA-avtalen.

Har tiltak knyttet til IA-avtalen i virksomheten hatt stor, middels, liten eller ingen innvirkning på arbeidsmiljøet ditt?

1. STOR INNVIRKNING
2. MIDDELS INNVIRKNING
3. LITEN INNVIRKNING
4. INGEN INNVIRKNING

Hvis Arb49a=1-3

Arb49b

Regjeringen og partene i arbeidslivet har skrevet under på en intensjonsavtale om et inkluderende arbeidsliv, den såkalte IA-avtalen.

Har tiltak knyttet til IA-avtalen hatt en svært positiv, positiv, varierende, negativ eller svært negativ innvirkning på arbeidsmiljøet ditt?

1. SVÆRT POSITIV INNVIRKNING
2. POSITIV INNVIRKNING
3. VARIERENDE INNVIRKNING
4. NEGATIV INNVIRKNING
5. SVÆRT NEGATIV INNVIRKNING

## SØKE ARBEID

Hvis arbeidsledig og Fu3c=2

Arb64

Har du aktivt søkt etter lønnet arbeid de siste fire ukene, dvs. siden [DATO]?

1. JA
2. NEI

Hvis Arb64=2

Arb66

Hva er den viktigste årsaken til at du ikke søker aktivt på lønnet arbeid?

1. HAR GITT OPP Å SØKE
2. FINNER IKKE JOBB Å SØKE PÅ
3. FÅR IKKE TILSTREKKELIG HJELP TIL Å ORIENTERE MEG I ARBEIDSMARKEDET
4. IKKE MULIG Å JOBBE
5. VANSKELIG Å DEKKE TRANSPORTBEHOV
6. MANGLENDE ELLER UFORUTSIGBARE HJEMMETJENESTER
7. ANNET, SPESIFISER: \_\_\_\_\_

Hvis trygdet/pensjonist

Arb76

Har du søkt på en jobb i løpet av de siste to årene?

- JA
- NEI

Hvis Arb76=2

Arb77

Ville det vært mulig for deg å ha en jobb i stedet for eller i tillegg til å motta trygd eller pensjon?

- JA
- NEI

Hvis Arb77=1

Arb77a

Ønsker du en jobb?

- JA
- NEI

Hvis sysselsatt ved kommunalt dagsenter

Arb93

Søker du eller kunne du tenke deg å søke på en ordinær jobb?

GJELDER BÅDE ORDINÆRT ARBEID OG ARBEIDSMARKEDSTILTAK.

1. JA, SØKER
2. JA, KUNNE TENKE MEG Å SØKE
3. NEI

Hvis Arb93=2,3 eller Arb93=2,3

Arb94

Hva er den viktigste årsaken til at du ikke søker på en jobb som ikke er knyttet til et dagsenter?

1. HAR GITT OPP Å SØKE
2. FINNER IKKE JOBB Å SØKE PÅ
3. FÅR IKKE TILSTREKKELIG HJELP TIL Å ORIENTERE MEG I ARBEIDSMARKEDET
4. IKKE MULIG Å JOBBE (PGA SYKDOM/FUNKSJONSVANSKER)
5. VANSKELIG Å DEKKE TRANSPORTBEHOV
6. MANGLENDE ELLER UFORUTSIGBARE HJEMMETJENESTER
7. ANNET

Hvis arb77a=1 eller Arb93=2,3

Arb78

Tror du at du vil søke på en jobb i løpet av de nærmeste 12 månedene?

- JA

NEI

Hvis Arb77=1 eller Arb93=2,3

VIS KORT 18

Arb80

Det kan være mange grunner til at det er vanskelig å ta en jobb. Kan du si om følgende utsagn stemmer helt, stemmer delvis eller ikke stemmer med din situasjon?

- Arb80a Jeg er redd for å miste trygdeytelser om jeg forsøker meg i arbeidslivet.
- Arb80c Mine familieforpliktelser gjør det for vanskelig å være i jobb.
- Arb80d Jeg har for mange negative erfaringer med arbeidslivet
- Arb80f Hjemmetjenesten er ikke tilpasset personer som er i arbeid.
- Arb80g Transporten til et eventuelt arbeidssted vil bli vanskelig.
- Arb80h Hverdagen har nok praktiske utfordringer som det er.
- Arb80b Jeg er redd for ikke å få tilbake trygden om det skulle vise seg å fungere dårlig med jobb.
- Arb80i Jeg tror arbeidsgiver ville være negativt innstilt til meg på grunn av min sykdom eller funksjonsvansker.
1. STEMMER HELT
  2. STEMMER DELVIS
  3. STEMMER IKKE
  4. IKKE AKTUELT

## DISKRIMINERING

Hvis arbeidsledig eller Arb76=1 eller Arb93=1,2

\*Arb62a

Har du i løpet av de siste fem årene på grunn av varig sykdom eller nedsatt funksjonsevne ikke fått arbeid som du har søkt og var kvalifisert for?

JA

NEI

Hvis NyArb54=1 eller (Hvis Arb17b > 6 mnd fra [DATO])

Arb62b

Har du i løpet av de siste fem årene på grunn av varig sykdom eller nedsatt funksjonsevne opplevd å ikke få delta på kurs gjennom jobben?

JA

NEI

Hvis NyArb54=1 eller (Hvis Arb17b > 6 mnd fra [DATO])

Arb62c

Har du i løpet av de siste fem årene på grunn av varig sykdom eller nedsatt funksjonsevne opplevd at arbeidsgiver har presset deg til å slutte i jobben?

JA

NEI

## PARTNERS ARBEID

Til de med ektefelle/samboer/registrert partner:

Arb2

Har din [ektefelle/samboer/reg.partner] inntektsgivende arbeid?

JA

NEI

Hvis Arb2=1



Arb2b

Hvor mange timer i uka jobber vanligvis din  
[ektefelle/samboer/reg.partner]?

Antall timer: \_\_\_\_\_

## Transport

Innled

Jeg skal nå stille noen spørsmål om transport. Tenk både på kortere reiser til butikken, kjøpesenter eller fritidsaktiviteter; og lengre reiser til et annet sted eller til utlandet. Det kan være privat eller i jobbsammenheng.

### Transportordninger

\*Hls6a

Har du TT-kort eller mottar noen annen form for støtte til transport?  
REGN IKKE MED STØNAD TIL KJØP AV BIL (KOMMER SENERE), GJELDER IKKE  
HONNØRRABATT.

JA

NEI

Hvis Hls6a=1

NyHls6b

Mottar du støtte i form av et fast beløp eller et antall reiser?

1. FAST BELØP

2. ANTALL REISER

Hvis NyHls6b=1

NyHls6c

Hvor mye mottar du i støtte per år?

BELØP: \_\_\_\_\_

Hvis NyHls6b=2

Hls6b

Hvor mange fritidsreiser får du tildelt per måned?

ANTALL REISER: \_\_\_\_\_

Hvis NyHls6b=2

Hls6c

Hvor mye betalte du selv ved siste tildelte reise?

VI ER UTE ETTER HVA IOBETALTE I EGENANDEL

BELØP: \_\_\_\_\_

Hvis S12a=1 eller S12b=1

Arb40a

Har du opplevd vansker med transport til og fra arbeid?

JA

NEI

Hvis Arb40=1

Arb40b

Kan du si om vanskene er knyttet til noen av følgende forhold?

FLERE SVAR MULIG.

1. Uregelmessighet UFORUTSIGBARHET

2. Tilrettelegging

3. Økonomi

4. Annet

*Hvis Hls6a=1 og (Hvis S12a=1 eller S12b=1)*

Hls6d

Har du en transportordning for å komme til og fra arbeidsstedet?

VI TENKER HER PÅ OFFENTLIGE STØTTEORDNINGER TIL TRANSPORT.

REGN IKKE MED SKYSSAVTALER MED KOLLEGER ELLER LIGNENDE.

JA

NEI

*Hvis Hls6d=1*

Hls6e

Hva var dine utgifter til transporttjeneste til og fra arbeidsstedet siste måned?

BELØP: \_\_\_\_\_

*Hvis Hls6a=1 og S15=1*

Hls6d\_1

Har du en transportordning for å komme til og fra studiestedet?

VI TENKER HER PÅ OFFENTLIGE STØTTEORDNINGER TIL TRANSPORT.

REGN IKKE MED SKYSSAVTALE MED MEDSTUDENTER ELLER LIGNENDE.

JA

NEI

*Hvis Hls6d\_1=1*

Hls6e\_1

Hva var dine utgifter til transporttjeneste til og fra studiestedet siste måned?

BELØP: \_\_\_\_\_

**Bil**

Tra12

Kjører du bil selv?

JA

NEI

Tra11

Eier [du/du eller noen andre i husholdningen] bil?

JA

NEI

*Hvis Tra11=2*

Tra11b

Har du mulighet til å disponere bil dersom du skulle trenge det?

JA

NEI

*Hvis Tra11=1*

Tra13a

Har du fått stønad fra folketrygden til kjøp av den bilen du har nå?

JA

NEI

*Hvis Tra13a=1*

Tra13d

Omtrent hvor stor andel av den totale kjøpesummen måtte du betale selv?

BE OM ET OMTRENTLIG ANSLAG I PROSENT

ANDEL: \_\_\_\_\_

*Hvis Tra11=2 ELLER Tra13a=nei*

Tra13b

Har du søkt om stønad til kjøp av bil?

JA  
NEI

*Hvis Tra13b=1*

Tra13c

Har du fått avslag på søknaden eller venter du fremdeles på svar?

1. FÅTT AVSLAG  
2. VENTER PÅ SVAR

*Hvis Tra11=1*

Tra14a

Har du på grunn av varig sykdom eller nedsatt funksjonsevne behov for tilpasning av bilen eller ekstrautstyr til bilen?

JA  
NEI

*Hvis tra14a=1*

Tra14b

Har du fått støtte til tilpasning av bil eller ekstrautstyr til bil?

JA  
NEI

*Hvis tra14b=2*

Tra14c

Har du søkt om støtte til tilpasning av bil eller ekstrautstyr til bil?

Ja  
Nei

*Hvis tra14c=1*

Tra14d

Har du fått avslag på søknaden eller venter du fremdeles på svar?

1. FÅTT AVSLAG  
2. VENTER PÅ SVAR

## **Kollektivtransport**

Overgang

Jeg skal nå stille deg noen spørsmål om kollektivtransport

\*Trala

Har du i løpet av de siste 12 månedene reist med buss?

JA  
NEI

*Hvis trala=1*

VIS KORT 19

Tra1b

Hvor ofte har du reist med buss de siste 12 månedene?

1. Daglig  
2. Ukentlig  
3. Månedlig  
4. Sjeldnere

\*Tra2a

Har du opplevd vansker med å reise med buss?

JA  
NEI

Hvis Tra2a=1

Tra2b

Er dette vansker knyttet til...

1. informasjon om avganger og stoppesteder
2. å komme til eller inn på holdeplass
3. å komme av og på bussen
4. forholdene inne på bussen, plass, luft eller lignende
5. Mangelfullt eller manglende rutetilbud

JA  
NEI

Hvis Tra2a=1

Tra2c\_1

Vil du si du har noe vansker eller store vansker med å reise med buss?

1. NOE VANSKER
2. STORE VANSKER
3. KLARER IKKE

\*Tra5a

Har du i løpet av de siste 12 månedene reist med tog?

JA  
NEI

Hvis Tra5a=1

FORTSATT KORT 19

Tra5b

Hvor ofte har du reist med toget de siste 12 månedene?

1. Daglig
2. Ukentlig
3. Månedlig
4. Sjeldnere

\*Tra6a

Har du opplevd vansker med å ta toget?

JA  
NEI

Hvis Tra6a=1

Tra6b

Er dette vansker knyttet til...

1. informasjon om avganger og stoppesteder
2. å komme til eller inn på stasjon eller perrong
3. å komme av og på toget
4. forholdene inne på toget, plass, toalett, luft eller lignende
5. Mangelfullt eller manglende rutetilbud

JA  
NEI

Hvis Tra6a=1

Tra6c

Vil du si du har noe vansker eller store vansker med å ta toget?

1. NOE VANSKER
2. STORE VANSKER
3. KLARER IKKE

Hvis IO bor i Oslo eller Akershus

\*Tra3a

Har du i løpet av de siste 12 månedene reist med trikk eller T-bane?

JA

NEI

*Hvis Tra3a=1*

FORTSATT KORT 19

Tra3b

Hvor ofte har du reist med trikk eller T-bane de siste 12 månedene?

1. Daglig
2. Ukentlig
3. Månedlig
4. Sjeldnere

\*Tra4a

Har du opplevd vansker med å reise med trikk eller T-bane?

JA

NEI

*Hvis Tra4a=1*

Tra4b

Er dette vansker knyttet til...

1. informasjon om avganger og stoppesteder
2. å komme til eller inn på holdeplass eller stasjon
3. å komme av og på trikken eller T-banen
4. forholdene inne på trikken eller T-banen, som plass, luft eller lignende
5. Mangelfullt eller manglende rutetilbud

JA

NEI

*Hvis Tra4a=1*

Tra4c

Vil du si at du har noe eller store vansker knyttet til å reise med trikk eller T-bane?

1. NOE VANSKER
2. STORE VANSKER
3. KLARER IKKE

\*Tra9a

Har du i løpet av de siste 12 månedene reist med båt eller ferge?

JA

NEI

*Hvis Tra9a=1*

FORTSATT KORT 19

Tra9b

Hvor ofte har du reist med båt eller ferge de siste 12 månedene?

1. Daglig
2. Ukentlig
3. Månedlig
4. Sjeldnere

\*Tra10a

Har du opplevd vansker med å reise med båt eller ferge?

JA

NEI

*Hvis Tra10b=1*

Tra10b

Er dette vansker knyttet til...

1. informasjon om avganger, endringer og stoppesteder
2. å komme til eller inn på kai
3. å komme av og på båten eller ferga
4. forholdene inne på båten eller ferga, som plass, luft eller lignende
5. Mangelfullt eller manglende rutetilbud

JA

NEI

Hvis Tra10b=1

Tra10c

Vil du si at du har noe eller store vansker med å reise med båt eller ferge?

1. NOE VANSKER
2. STORE VANSKER
3. KLARER IKKE

\*Tra7a

Har du i løpet av de siste 12 månedene reist med fly?

JA

NEI

Hvis Tra7a=1

FORTSATT KORT 19

Tra7b

Hvor ofte har du reist med fly de siste 12 månedene?

1. Daglig
2. Ukentlig
3. Månedlig
4. Sjeldnere

\*Tra8a

Har du opplevd hatt vansker med å reise med fly?

JA

NEI

Hvis Tra8a=1

Tra8b

Er dette vansker knyttet til...

1. informasjon om avganger, endringer og utganger
2. å komme til eller inn på flyplass
3. å komme av og på flyet
4. forholdene inne på flyet, som plass, luft eller lignende
5. Manglede rutetilbud eller for langt til flyplass

JA

NEI

Tra8c

Vil du si du har noe eller store vansker med å reise med fly?

1. NOE VANSKER
2. STORE VANSKER
3. KLARER IKKE

Hls6f

Hvor mange ganger har du tatt drosje for egen regning de siste fire ukene på grunn av vansker med å benytte offentlige transportmidler?

ANTALL GANGER: \_\_\_\_\_

Hls6g Hvis Hls6f > 0

Hvor store drosjeutgifter har du hatt de siste fire ukene på grunn av vansker med å benytte offentlige transportmidler?

REGN IKKE MED BELØP SOM BLIR REFUNDERT.

BELØP: \_\_\_\_\_

## Sosial deltagelse og fritid

### Overgang

Til slutt vil jeg stille deg noen spørsmål om relasjoner og sosiale aktiviteter.

*Hvis IO ikke bor med foreldre*

SK1

Lever dine foreldre?

1. JA, BEGGE
2. JA, FAR
3. JA, MOR
4. NEI, INGEN

*Hvis SK1=1-3*

VIS KORT 20

SK2

Omtrent hvor ofte treffer du [dine foreldre/din far/din mor]?

HVIS BEGGE IOS FORELDRE ER I LIVE: VI ER UTE ETTER TOTALT SAMVÆR MED BEGGE FORELDRE

1. Daglig
2. Ukentlig
3. Månedlig
4. Noen ganger i året
5. Sjeldnere enn hvert år

*Hvis IO ikke bor sammen med noen søsken*

SK3a

Har du søsken?

- JA  
NEI

*Hvis SK3a=1*

FORTSATT KORT 20

SK3b

Omtrent hvor ofte treffer du noen av dine søsken?

1. Daglig
2. Ukentlig
3. Månedlig
4. Noen ganger i året
5. Sjeldnere enn hvert år

*For de som har barn som ikke bor hjemme, hentes fra husholdsdel.*

FORTSATT KORT 20

SK4b

Du har tidligere fortalt at du har barn (som er over 16 år og) som har flyttet hjemmefra. Omtrent hvor ofte treffer du noen av dem?

1. Daglig
2. Ukentlig
3. Månedlig
4. Noen ganger i året
5. Sjeldnere enn hvert år

SK5a

Bortsett fra medlemmer av din egen familie, har du noen venner på stedet der du bor?

JA

NEI

Hvis SK5a=2

SK5b

Har du noen venner andre steder?

JA

NEI

Hvis SK5a=1 eller hvis SK5b=1

FORTSATT KORT 20

SK6

Omtrent hvor ofte er du sammen med venner?

1. Daglig

2. Ukentlig

3. Månedlig

4. Noen ganger i året

5. Sjeldnere enn hvert år

ALLE

SK7

Bortsett fra medlemmer av nærmeste familie, har du noen som står deg nær og som du kan snakke fortrolig med?

JA

NEI

Hvis SK7=2

SK7a

Har du noen i familien du kan snakke fortrolig med?

JA

NEI

SK7b

Hvor mange står deg så nær at du kan regne med dem hvis du får store personlige problemer?

Regn også med nærmeste familie.

1. INGEN

2. 1 ELLER 2

3. 3-5

4. FLERE ENN 5

Sos17

Er det praktiske vansker knyttet til å besøke slekt og venner på stedet der du bor? Vi tenker her på transport og atkomst til boligen.

JA

NEI

HAR IKKE SLEKT ELLER VENNER PÅ STEDET

Hvis Sos17=1

Sos17\_1a

Skyldes dette...

transport til og fra stedet?

JA

NEI

Hvis Sos17\_1a=1



Sos17\_1b

Vil du si at dette begrenser deg...

1. I stor grad
2. I noen grad
3. I liten grad
4. Ikke i det hele tatt

Hvis Sos17=1

Sos17\_2a

Skyldes dette...

vansker med å komme inn i boligen? BAKKE, TRAPPER, HEIS ETC.

JA

NEI

Hvis Sos17\_2a=1

Sos17\_2b

Vil du si at dette begrenser deg...

1. I stor grad
2. I noen grad
3. I liten grad
4. Ikke i det hele tatt

Hvis Sos17=1

Sos17\_3a

Skyldes dette...

vansker med å komme deg rundt i boligen? DØRTERSKLER, BAD ETC.

JA

NEI

Hvis Sos17\_3a=1

Sos17\_3b

Vil du si at dette begrenser deg...

1. I stor grad
2. I noen grad
3. I liten grad
4. Ikke i det hele tatt

Sos15

Hvor mange familier eller husstander i nabolaget kjenner du så godt at dere besøker hverandre av og til?

1. INGEN
2. 1
3. 2
4. 3-4
5. 5 ELLER FLERE

Sos16

Hvor lett eller vanskelig vil du si at det er å få praktisk hjelp fra naboer om du skulle trenge det? Er det...

1. Svært lett
2. Lett
3. Verken lett eller vanskelig
4. Vanskelig
5. Svært vanskelig

Sos18 Hender det ofte, av og til, sjelden eller aldri at du føler deg ensom?

1. OFTE
2. AV OG TIL
3. SJELDEN

#### 4. ALDRI

### Ferie og fritid

#### Overgang

Til slutt vil vi stille deg noen spørsmål om bruk av ulike tilbud, ferie og fritidsaktiviteter

#### VIS KORT 21

##### Sos22

Har du på grunn av varig sykdom eller nedsatt funksjonsevne hatt vansker med å benytte noen av følgende tjenester i løpet av de siste 12 månedene?

REGN IKKE MED GENERELLE VANSKER SOM ÅPNINGSTID ELLER LIGNENDE.

1. Bank- eller posttjenester
2. Minibank
3. Offentlige kontorer
4. Legekantor
5. Apotek
6. Dagligvarebutikker
7. Kjøpesenter

##### Sos22b

Har du tilgang til internett?

Ja

Nei

##### Sos23

Har du i løpet av de siste 12 månedene vært på noen ferietur der du reiste bort og overnattet i minst fire netter?

JA

NEI

##### Hvis Sos23=1

##### Sos23a

Hvor mange slike ferieturer har du vært på?

ANTALL REISER: \_\_\_\_\_

##### Hvis Sos23=1

##### Sos23b

Har noen av disse ferieturene vært med betalt ledsager?

JA

NEI

##### Hvis Sos23b=1

##### Sos23c

Ble ledsageren betalt av kommunen?

JA

NEI

##### Sos32a

Hender det at du ikke går ut fordi du er engstelig?

JA

NEI

##### Hvis Sos32a=1

##### Sos32b

Vil du si at dette skjer ofte, av og til eller sjelden?

1. OFTE

2. AV OG TIL

### 3. SJELDEN

Hvis Sos32b=1,2

Sos33

Er du engstelig for...

- a. at du skal bli utsatt for uhell eller at et hjelpemiddel svikter
- b. at du skal gå deg bort og ikke vite hvor du er
- c. at det skal forverre din helsetilstand
- d. at du skal oppleve ubehagelige situasjoner eller trakassering

JA

NEI

NySos32

Hvis du tenker på de siste 12 månedene: Har du opplevd ubehagelige situasjoner eller trakassering?

Ja

Nei

### VIS KORT 22

Sos29\_1

Er du medlem av noen av følgende organisasjoner eller foreninger?

- a. Fagforening eller arbeidstakerorganisasjon
- b. Politisk parti
- c. Kristelig eller religiøs forening
- d. Idrettslag eller idrettsforening
- Hvis IO er kvinne*
- e. Kvinneorganisasjon, husmorlag, bondekvinnelag, kvinnesaksforening
- Alle
- f. Helselag, sanitetsforening, Røde Kors, e.l.
- g. Interesseorganisasjon for funksjonshemmede, pasientgruppe, selvhjelpsgruppe e.l.
- h. Musikkforening, korps, sangkor, teatergruppe, kunstforening e.l.
- i. Lokal interessegruppe, lokal aksjonsgruppe
- j. Solidaritets- eller menneskerettighetsorganisasjon
- k. Andre foreninger eller organisasjoner

JA

NEI

Hvis Sos29\_1=1

Sos29\_2

Vil du beskrive deg selv som svært aktiv, noe aktiv eller som passivt medlem?

1. SVÆRT AKTIV

2. NOE AKTIV

3. PASSIV

### VIS KORT 23

Sos21

Så til slutt noen spørsmål om fritidsaktiviteter de siste 12 månedene.

Hvor ofte...

- a. har du gått på tur i skog og mark
- b. har du drevet med mosjon, trening, sport
- c. har du vært tilskuer til idrettsarrangement
- d. har du gått på kino
- e. har du gått på dans, diskotek
- f. har du gått på restaurant eller kafé
- g. har du gått på musikkarrangement eller konsert
- h. har du vært deltaker i kor/orkester eller spelemannslag
- i. har du lånt bok på bibliotek

- j. har du vært på politisk møte
- k. har du vært i kirken, menighet eller religiøst møte

- 1. Daglig
- 2. Ukentlig
- 3. Månedlig
- 4. Sjeldnere
- 5. Aldri

#### VIS KORT 24

Sos20a

Er det noen av disse aktivitetene du kunne ønske å delta oftere på, men der vanskelig tilgjengelighet gjør at du lar være?

FLERE SVAR MULIG.

- 1. Gå på tur i skog og mark
- 2. Drive med mosjon, trening, sport
- 3. Være tilskuer til idrettsarrangement
- 4. Gå på kino
- 5. Gå på dans, diskotek
- 6. Gå på restaurant eller kafé
- 7. Gå på musikkarrangement eller konsert
- 8. Delta i kor/orkester eller spelemannslag
- 9. Låne bok på bibliotek
- 10. Delta på politisk møte
- 11. Gå i kirke, menighet eller religiøst møte

JA

NEI

Avslutt

Det var det hele. Takk for at du deltok i intervjuet.

FOR MER INFORMASJON OM UNDERSØKELSEN, SE [WWW.SSB.NO/LKF](http://WWW.SSB.NO/LKF)  
VINNERNE AV GAVEKORTENE VIL BLI TRUKKET VÅREN 2008.

# KORT 1

Konsultasjon hos legespesialist

Konsultasjon hos  
psykolog/psykiater

Behandling hos  
fysioterapeut/kiropraktor

Behandling hos tannlege

Hjemmetjenester

Brukerstyrt personlig assistanse

Trygghetsalarm

Opphold på institusjon

Andre tjenester

# KORT 2

Frittliggende hus

Rekke- eller kjedehus

To-, tre- eller firemannsbolig

Store hus med mange  
boliger

Kombinert bolig- og  
næringsbygg

# KORT 3

Kommunen

Staten eller fylket

Privatperson

Bedrift eller organisasjon

Privat stiftelse

# KORT 4

Eldre

Utviklingshemmede

Personer med psykiske lidelser

Personer med  
bevegelseshemming

Personer med syns- eller  
hørselshemming

Personer med rusproblemer

Sosialklienter

Andre



# KORT 5

Svært lett

Nokså lett

Verken lett eller vanskelig

Nokså vanskelig

Svært vanskelig

# KORT 6

Smale eller tunge dører

Dørterskler, trapper eller trinn

Mangel på merking eller ledelinjer

Bratte partier, grus eller kantstein

# KORT 7

Dører eller døråpning er utbedret

Rampe, heis eller trappeheis

Håndtak, gelender eller annen støtte i inngangspartiet

Merking (ledelinjer, lyd i heis, o.l.)

Arealet utenfor bygningen er utbedret

# KORT 8

Stemmer helt

Stemmer delvis

Stemmer ikke

# KORT 9

Stipend eller lån fra  
Lånekassen

Stipend eller legat fra  
andre

Regelmessig økonomisk  
støtte fra familie

Midler fra attføring eller  
rehabilitering

Lønn fra inntektsgivende  
arbeid

Annet

# KORT 10

Undervisningslokalene

Pensum og læremidler

Undervisningen

Eksamen

Lærling-/praksisdelen

# KORT 11

Stemmer helt

Stemmer delvis

Stemmer ikke

# KORT 12

Undervisningslokalene

Pensum og læremidler

Undervisningen

Eksamen

Lærlingdelen

Annet



# KORT 13

Ansatt på heltid eller deltid

Selvstendig næringsdrivende  
på heltid eller deltid

Sysselsatt på et kommunalt  
dagsenter e.l.

Student eller skoleelev

Arbeidsledig

Trygdet eller pensjonist

Hjemmearbeidende

I militær- eller siviltjeneste

# KORT 14

Personlig eid firma

Aksjeselskap

Organisasjon eller stiftelse

Kommunal/fylkeskommunal  
virksomhet

Statlig virksomhet

# KORT 15

Arbeidsmarkedstiltak

Engasjement  
(prosjektansatt)

Ekstrahjelp (timelønnet,  
sesongarbeid)

Vikar (for en bestemt  
person)

Lærling, praktikant,  
stipendiat

Annet

## KORT 16

Jeg jobber det meste av tiden i en vanlig bedrift utplassert fra dagsenteret

Arbeidsplassen er laget spesielt for meg

Dagsenteret er et arbeidssenter, og det meste som gjøres er arbeid eller arbeidslignende

Dagsenteret er kombinert arbeids- og aktivitetssenter

# KORT 17

I høy grad

I noen grad

I liten grad

# KORT 18

Stemmer helt

Stemmer delvis

Stemmer ikke

Ikke aktuelt

# KORT 19

Daglig

Ukentlig

Månedlig

Sjeldnere

# KORT 20

Daglig

Ukentlig

Månedlig

Noen ganger i året

Sjeldnere enn hvert år



# KORT 21

Bank- eller posttjenester

Minibank

Offentlige kontorer

Legekantor

Apotek

Dagligvarebutikker

Kjøpesenter

## KORT 22

Fagforening eller arbeidstakerorganisasjon

Politisk parti

Kristelig eller religiøs forening

Idrettslag eller idrettsforening

Kvinneorganisasjon, husmorlag,  
bondekvinnelag, kvinnesaksforening

Helselag, sanitetsforening, Røde Kors e.l.

Interesseorganisasjon for  
funksjonshemmede, pasientgruppe,  
selvhjelpsgruppe e.l.

Musikkforening, korps, sangkor,  
teatergruppe, kunstforening e.l.

Lokal interessegruppe, lokal aksjonsgruppe

Solidaritets- eller  
menneskerettighetsorganisasjon

Andre foreninger eller organisasjoner

# KORT 23

Daglig

Ukentlig

Månedlig

Sjeldnere

Aldri

# KORT 24

Tur i skog og mark

Mosjon, trening, sport

Tilskuer til idrettsarrangement

Kino

Dans eller diskotek

Restaurant eller kafé

Musikkarrangement eller konsert

Kor, orkester eller spelemannslag

Biblioteket

Politisk møte

Kirke, menighet eller religiøst møte