

*Aina Holmøy og Elise Wedde*

**Undersøkelse om arbeid,  
livsstil og helse. 2003**  
Dokumentasjonsrapport

## **Forord**

Denne dokumentasjonsrapporten gir en oversikt over gjennomføringen av undersøkelsen om Arbeid, livsstil og helse høsten 2003, på oppdrag fra Norsk institutt for forskning om Oppvekst, Velferd og Aldring (NOVA).

Ved Seksjon for intervjuundersøkelser i Statistisk sentralbyrå (SSB) har Elise Wedde hatt ansvaret for gjennomføringen av undersøkelsen. Glen Erik Wangen har vært ansvarlig for klargjøring av utvalget. Jytte Duemark har vært ansvarlig for programmering av Blaiseskjema til innsjekking og dataregistrering, og for tilrettelegging av data. Innsjekkingen og den manuelle dataregistreringen av returnerte skjema ble utført av Linn Kjørmo. Håvard Bævre har vært intervjuerkontakt i forbindelse med telefonpurringen. Aina Holmøy har fungert som rådgiver for prosjektet, og Anne Sundvoll ved Seksjon for datafangstmetoder var rådgiver under utarbeidelsen av spørreskjemaet.



## **Innhold:**

<b>1</b>	<b>Oppdragsgiver og formål.....</b>	<b>4</b>
<b>2</b>	<b>Utvalg.....</b>	<b>4</b>
<b>3</b>	<b>Datainnsamling .....</b>	<b>5</b>
3.1	UTSENDING AV MATERIELL OG TELEFONPURRING .....	5
3.2	SKJEMAINNGANG.....	6
3.3	DATAREGISTRERING .....	7
<b>4</b>	<b>Frafall .....</b>	<b>7</b>
<b>5</b>	<b>Utvalgsskjevhet .....</b>	<b>8</b>
<b>6</b>	<b>Utvalgsvarians.....</b>	<b>9</b>
<b>7</b>	<b>Innsamlingsfeil og bearbeidingsfeil.....</b>	<b>10</b>

## **Tabeller:**

Tabell 1.	Nøkkeltall for undersøkelsen.....	4
Tabell 2.	Utvalg med treksannsynligheter og vekter. 1987 .....	5
Tabell 3.	Strata etter hovedaktivitet 1985 og tilhørende vekter.....	5
Tabell 4.	Antall telefonpurringer og antall utsendte skjema.....	6
Tabell 5.	Oversikt over feltperioden .....	6
Tabell 6.	Svarprosent og frafall etter kjønn, alder og landsdel for hele utvalget. Prosent av bruttoutvalg.....	8
Tabell 7.	Bruttoutvalg, frafall, nettoutvalg og forskjell mellom netto- og bruttoutvalg fordelt på kjønn, alder og landsdel for hele utvalget. Prosent.....	9
Tabell 8.	Forventet standardavvik for observerte prosentandeler ved ulike utvalgsstørrelser.....	10

## **Figurer:**

Figur 1.	Oversikt over svarinngang.....	6
Figur 2.	Antall returnerte skjema per uke.....	7

## **Vedlegg:**

Vedlegg I	Informasjonsbrev.....	12
Vedlegg II	Takkebrev/påminningsbrev .....	14
Vedlegg III	Purrebrev .....	16
Vedlegg IV	Instruks til telefonpurring.....	18
Vedlegg V	Spørsmål i telefonpurringen .....	20
Vedlegg VI	Spørsmål i undersøkelsen.....	22
De sist utgitte publikasjonene i serien Notater .....		37

## 1 Oppdragsgiver og formål

Statistisk sentralbyrå mottok i desember 2002 en forespørsel fra NOVA, ved Toril Hammer, om å gjenta undersøkelsen "Arbeid, livsstil og helse" som ble gjennomført første gang i 1985, og som har blitt fulgt opp med nye undersøkelser i 1987, 1989 og 1993. Undersøkelsene har tatt sikte på å kartlegge unges karriere på arbeidsmarkedet, arbeidsløshet og rusmiddelbruk. Det samme utvalget av nærmere 2 000 unge har blitt fulgt opp i alle de fire tidligere undersøkelsene. Datamaterialet er unikt i Norge, og vi har opplevd stor interesse for resultatene blant forskere, politikere og i mediene. Med denne undersøkelsen har vi fulgt den samme gruppen personer gjennom en periode på 18 år. Toril Hammer har gitt et vesentlig bidrag til holde panelet motivert for videre deltakelse ved å sende ut resultater og informasjon opp gjennom årene.

**Tabell 1. Nøkkeltall for undersøkelsen**

Nøkkeltall	Antall	Prosent
Utvalg (personer trukket ut)	1 949	100,0
Avgang (døde, personer bosatt i utlandet)	55	
Bruttoutvalg	1 894	100,0
Frafall	562	29,7
Nettutvalg (personer som svarte)	1 332	70,3
<b>Innsamlingsmetode:</b> Postal undersøkelse med telefonpurring		
<b>Omfanget:</b> 12 sider		
<b>Feltperiode:</b> 8 oktober - 8 januar		

## 2 Utvalg

Statistisk sentralbyrå utførte i 1975, 1980 og 1985 landsomfattende undersøkelser blant ungdom. I 1985 ble undersøkelsen utført med et landsomfattende utvalg på 11 000 ungdommer født i tidsrommet 1961 til 1968. Da undersøkelsen ble gjennomført i 1985 var det et ønske om å gi tall for fylkene enkeltvis. Hvert fylke ble derfor tatt ut som eget stratum, og 17-24 åringene ble tilordnet en trekksannsynlighet omvendt proporsjonal med antallet i de enkelte fylkene. Alle fylkene ble dermed representert likt. I tillegg ble det i Oslo trukket et tilleggsutvalg.

For at det stratifiserte utvalget skal bli representativt for den populasjonen det er trukket fra, må observasjonene vektet omvendt proporsjonalt med trekksannsynlighetene når man skal sammenligne på tvers av fylkene. I 1985 ble derfor observasjonene i hvert fylke tildelt en bestemt vekt.

I undersøkelsen Arbeid, Livsstil og Helse 1987 og oppfølgingsundersøkelsene i 1989 og 1993, ønsket man å følge situasjonen for ungdommene over tid. Dette ble gjort ved å bruke deler av utvalget fra 1985. Blant de som svarte på undersøkelsen i 1985, og som var født i tidsrommet 1965 til 1968, ble det i 1987 trukket et utvalg på omlag 2 000 ungdommer. Personer født fra 1961 til 1964 ble altså ikke med videre. Alle ungdommer som i 1985 oppgav "arbeidsløs", "i tiltak", "hjemmeværende" eller "annet" som hovedaktivitet, er med i utvalget. Bare en del av de som oppgav lønnet arbeid og skolegang ble trukket ut. Det ble stratifisert etter hovedaktivitet fordi man ut fra undersøkelsens formål var spesielt interessert i de som ved intervjuet i 1985 oppga at de var arbeidsløse eller i sysselsettingstiltak.

Av de gjenværende etter aldersselekteringen, ble det trukket et stratifisert utvalg med følgende trekksannsynligheter og vekter:

**Tabell 2. Utvalg med trekksannsynligheter og vekter. 1987**

Hovedaktivitet	Antall	Trukket	Trekk-sannsynlighet	Vekt på observasjonene
Frafall/uaktuelle	862			
Skole/utdanning	3 257	830	0,2465	4,0567
Lønnet arbeid	835	591	0,7075	1,4134
I lære	161	114	0,7075	1,4134
På tiltak	111	111	1,0000	1,0000
Arbeidsledig	145	145	1,0000	1,0000
Militær/sivilarbeider	139	98	0,7075	1,4134
Husarbeid/hjemmeværende	59	59	1,0000	1,0000
Annet	79	79	1,0000	1,0000
Totalt	5 648	2 000		

Dette gir følgende strata med vekter:

**Tabell 3. Strata etter hovedaktivitet 1985 og tilhørende vekter**

Strat	Hovedaktivitet i 1985	Vekt
a		
I.	Skole/utdanning	4,0567
II.	Lønnet arbeid/i lære/militære/sivilarbeider	1,4134
III.	Tiltak/arbeidsledig/husarbeid/hjemmeværende/annet	1,0000

På samme måte som ved undersøkelsen i 1985, måtte man i undersøkelsene i 1987, 1989 og 1993 bruke vekter for at observasjonene skulle gi et "representativt" bilde av populasjonen de er trukket fra.

I Arbeid, Livsstil og Helse 2003 ønsket vi å bruke det samme utvalget, minus eventuelle avganger, som i 1987, 1989 og 1993, og dermed også de samme vektene. Det var totalt 51 avganger, slik at vi endte opp med et utvalg på 1949 personer i alderen 35-39 år.

### 3 Datainnsamling

Datainnsamlingen ble gjennomført i løpet av 11 uker, fra 8. oktober til 19. desember 2003. I denne undersøkelsen ble det brukt et selvadministrert papirskjema på 12 sider. Spørreskjemaet ble utviklet på bakgrunn av skjemaet som ble benyttet i 1993. Spørsmålene i undersøkelsen er gjengitt i vedlegg VI.

#### 3.1 Utsending av materiell og telefonpurring

Skjemaene, som ble sendt fra SSB 8. oktober 2003, skulle returneres i forhåndsfrankerte svarkonvolutter. Halvannen uke etter utsending av informasjonsbrev og papirskjema, ble det sendt ut et kombinert takke- og påminnelsesbrev til hele utvalget. Informasjonsbrevet og takke/påminnelsesbrevet er gjengitt i vedlegg I og II. I underkant av 3 uker etter den opprinnelige utsendingen startet telefonpurringene. Telefonpurringen ble gjennomført av SSB's CATI-intervjuere.

I telefonpurringen spurte vi om personene var villige til å delta, og om de ønsket å få tilsendt nytt skjema. Spørsmålene i telefonpurringen finner du i vedlegg V. I alt 22 prosent av de som ble purret ønsket nytt skjema. Tabell 4 viser en oversikt over antall som ble purret og antall skjema som ble sendt ut. For å oppnå best mulig effekt av purringen, sendte vi ut skjemaene så rask som mulig etter at telefonsamtalene var gjennomført. Til sammen sendte vi ut 422 nye skjema fordelt på 5 utsendinger i uke 44 og 45. Totalt 190 av disse gikk til personer som vi ikke fikk kontakt med på grunn av manglende telefonnummer e.l. Purrebrevet til disse finner du i vedlegg III.

**Tabell 4. Antall telefonpurringer og antall utsendte skjema**

Uke	Antall purret	Antall utsendte skjema
Uke 44 / Feltuke 4	760	167
Uke 45 / Feltuke 5	317	65
Sum	1 077	232

Tabell 5 viser at datainnsamlingen ble gjennomført i tre faser. Startfasen fra utsending av skjema til utsending av takke- og påminningsbrevet (fase 1), perioden etter utsending av takkebrevet og før telefonpurringen (fase 2), og slutfasen med utsending av nye skjema på bakgrunn av telefonpurringen (fase 3).

**Tabell 5. Oversikt over feltperioden**

Faser i feltperiode	Dato	Varighet
Fase 1: Startfasen	08.10. - 17.10	Feltuke 1 + 2
Fase 2: Oppfølging av svarinnngang med hjelp av takke- og påminningsbrev	18.10. - 27.10	Feltuke 3
Fase 3: Telefonpurring og utsending av nye skjema	27.10. - 14.11	Feltuke 4 + 5 + 6
Fase 3: Mottak av innkomne skjema etter siste purring	17.11 - 19.12	Feltuke 7 - 11

### 3.2 Skjemainngang

Hovedtrekkene i skjemainngangen går fram av figur 1 og figur 2. De første utfylte skjemaene kom tilbake til SSB allerede uken etter utsending. Fra figur 1 kan vi se hvordan svarprosenten utviklet seg i løpet av feltperioden. Figuren viser at vi hadde passert en brutto svarprosent på ca. 44 da telefonpurringen ble satt i gang 27 oktober, dvs. etter uke 3.

**Figur 1. Oversikt over svarinnngang**

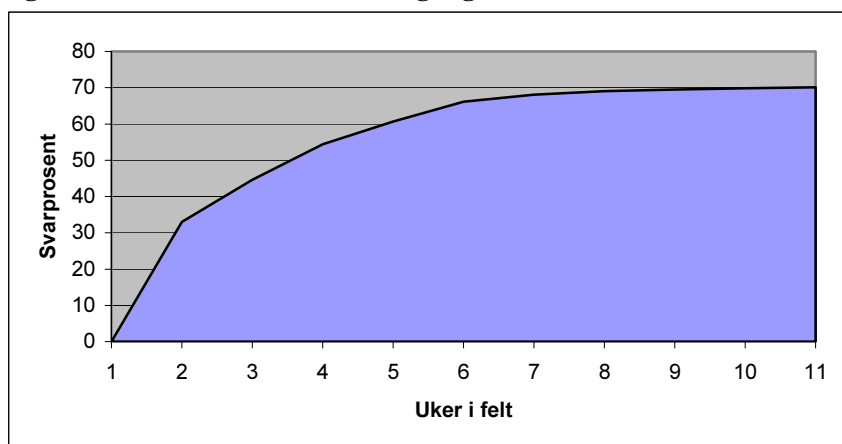

Fra figur 2, som viser antall returnerte skjema per uke, ser vi at vi hadde en god start på undersøkelsen med svært høy svarinnngang den andre feltuken. Antall innkomne skjema faller gradvis fra uke 3 og framover. Resultatet av telefonpurringen gjør seg gjeldende fra og med uke 4.

**Figur 2. Antall returnerte skjema per uke**

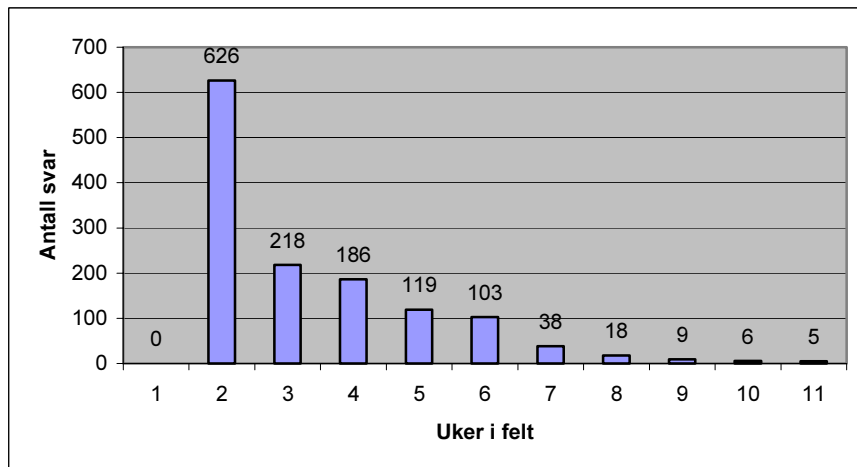

### 3.3 Dataregistrering

Innsjekking og dataregistrering av innkomne skjema ble gjennomført manuelt ved bruk av egne Blaise program. For å få oversikt over fremdriften i prosjektet ble innkomne skjema sjekket inn daglig. En detaljert oversikt over svarinngangen er et viktig oppfølgingsverktøy i intervjuundersøkelser. Men også i postale undersøkelser bidrar regelmessig innsjekking til bedre oversikt over fremdriften i prosjektet. Det blir lettere å vurdere tidspunktet for planlagte tiltak som utsending av takkebrevet og oppstart av telefonpurring.

## 4 Frafall

Det kan ikke forventes å få svar fra alle som er trukket ut til å delta i en frivillig undersøkelse. I denne undersøkelsen var 55 av de 1949 personene i utvalget enten døde eller bosatt i utlandet. Siden disse personene ikke lenger tilhører populasjonen som undersøkelsen skal dekke, regnes de som avganger. Personer som går til avgang regner vi ikke med i bruttoutvalget.

I tillegg var det også en del som av ulike grunner ikke deltok i undersøkelsen (frafall). Dette kan skyldes at vedkommende av ulike grunner ikke ønsket å delta, eller var forhindret fra å delta. Videre vil det være en del vi ikke klarer å komme i kontakt med i løpet av feltperioden ("ikke truffet"). Dette kan skyldes at vi ikke finner riktig adresse, at vedkommende er på ferie e.l. I intervjuundersøkelser der man kommer i personlig kontakt med respondenten kan frafallet spesifiseres nærmere. I postale undersøkelser er det mye vanskeligere å identifisere frafallsårsak. I de fleste tilfellene har vi rett og slett ikke har kjennskap til hvorfor vedkommende ikke deltok i undersøkelsen.

Totalt var frafallet i denne undersøkelsen på 562 personer (29,7 % prosent av bruttoutvalget). Dette er lavt for en postal undersøkelse, men når vi tenker på at dette er et panel er ikke resultatet helt overraskende. Tabell 6 viser hvordan bruttoutvalget fordeler seg prosentvis på svar og frafall etter kjønn, alder og landsdel. I tabellen legger vi merke til noen forskjeller når det gjelder svarprosent. Svarprosenten blant kvinner er betydelig høyere enn blant menn. Det er også visse forskjeller mellom landsdelene når det gjelder svarprosent og frafall. Det er ti prosentpoeng som skiller Agder og Rogaland på topp (75 prosent svar) og Østlandet ellers på bunn (65 prosent svar). Vi ser at svarprosenten etter alder er forholdsvis jevn. Dette skyldes nok i hovedsak at aldersspennet i undersøkelsen er på bare fem år.



**Tabell 6. Svarprosent og frafall etter kjønn, alder og landsdel for hele utvalget. Prosent av bruttoutvalg**

	I alt	Svar	Frafall	Antall personer
<b>I alt</b>	100	70,3	29,7	1894
<b>Kjønn</b>				
Mann	100	66,0	34,0	989
Kvinne	100	75,0	25,0	905
<b>Alder</b>				
35 år	100	70,5	29,5	356
36 år	100	69,7	30,3	419
37 år	100	71,0	29,0	482
38 og 39 år	100	70,2	29,8	637
<b>Landsdel</b>				
Akershus og Oslo	100	71,5	28,5	355
Hedmark og Oppland	100	69,8	30,2	162
Østlandet ellers	100	64,8	35,2	412
Agder og Rogaland	100	74,6	25,4	287
Vestlandet	100	71,5	28,5	249
Trøndelag	100	72,7	27,3	198
Nord-Norge	100	70,1	29,9	231

## 5 Utvalgsskjevhet

Frafall kan føre til utvalgsskjevhet dersom fordelingen av et bestemt kjennemerke er annerledes blant dem som svarte (nettoutvalget) enn blant alle som er trukket ut til undersøkelsen (bruttoutvalget). Utvalgsskjevhet i forhold til ett kjennemerke medfører ikke nødvendigvis at nettoutvalget er skjevt i forhold til andre kjennemerker. På den annen side gir godt samsvar mellom fordelingene i netto- og bruttoutvalget for ett eller flere kjennemerker ingen garanti for at utvalget ikke er skjevt på andre kjennemerker. Det er spesielt vanskelig å oppdage slike skjevheter dersom vi ikke kjenner den faktiske fordelingen av kjennemerket i bruttoutvalget. Akkurat dette er ofte tilfellet i undersøkelser som måler meninger og holdninger, som en del av spørsmålene i denne undersøkelsen gjør.

Vi kan også snakke om utvalgsskjevhet når fordelingen av et bestemt kjennemerke er annerledes i bruttoutvalget enn i populasjonen som undersøkelsen skal si noe om. Slik utvalgsskjevhet kan oppstå i utvalgstrekkningen, hvor tilfeldigheter kan føre til at fordelingen av enkelte kjennemerker i utvalget ikke er helt lik fordelingen i populasjonen (utvalgsvarians). Avvikene mellom bruttoutvalget og populasjonen skyldes tilfeldig utvalgsvarians, og en kan forvente at de personene som trekkes ut i hver befolkningsgruppe ikke skiller seg systematisk fra de som ikke trekkes ut. Dersom en ønsker å presentere data for et tverrsnitt av det norske folk, vil grupper som er underrepresentert i bruttoutvalget veie for lite i de samlede resultatene. Innenfor hver gruppe vil personene som er trukket ut være representative for sin gruppe. I denne undersøkelsen har vi fulgt normale rutiner for tilfeldig trekking av utvalg, og har ingen indikasjoner på at det har oppstått betydelig utvalgsvarians.

Når det gjelder sammenlikninger mellom nettoutvalget og bruttoutvalget er det alltid en risiko for at de personene i en befolkningsgruppe som faktisk har deltatt (nettoutvalget), skiller seg systematisk fra de personene som ikke har deltatt (frafallet). Hvis temaet en studerer (den avhengige variabelen) har en særlig sterk sammenheng med kjennetegnet som er skjevt fordelt i utvalget, kan en vurdere å vekte datamaterialet for å minske effekten av skjevhetene. For at dette skal ha noen hensikt, bør imidlertid skjevhetene være betydelige. I de fleste tilfeller vil skjevhetene være for små til at vektning har noen hensikt.

Vurderingen av skjevheter i denne undersøkelsen tar utgangspunkt i tabell 7. Tabellen tar for seg kjennemerkene kjønn, alder og landsdel, og fordelingen i bruttoutvalget, nettoutvalget og blant frafallet.

**Tabell 7. Bruttoutvalg, frafall, nettoutvalg og forskjell mellom netto- og bruttoutvalg fordelt på kjønn, alder og landsdel for hele utvalget. Prosent**

	Bruttoutvalg	Nettoutvalg	Frafall	Netto-Brutto
<b>Totalt</b>	100	100	100	0
<b>Kjønn</b>				
Mann	52,2	49,0	59,8	-3,2
Kvinne	47,8	51,0	40,2	3,2
<b>Alder</b>				
35 år	18,8	18,8	18,7	0,0
36 år	22,1	21,9	22,6	-0,2
37 år	25,4	25,7	24,9	0,3
38 og 39 år	33,6	33,6	33,8	0,0
<b>Landsdel</b>				
Akershus og Oslo	18,7	19,1	18,0	0,4
Hedmark og Oppland	8,6	8,5	8,7	-0,1
Østlandet ellers	21,8	20,0	25,8	-1,8
Agder og Rogaland	15,2	16,1	13,0	0,9
Vestlandet	13,1	13,4	12,6	0,3
Trøndelag	10,5	10,8	9,6	0,3
Nord-Norge	12,2	12,2	12,3	0,0
Antall personer	1894	1332	562	

Når det gjelder kjennemerkene alder og landsdel er det stort sett samsvar mellom fordelingen i bruttoutvalget og nettoutvalget. Det er kun personer bosatt på Østlandet ellers som har avvik mellom bruttoutvalg og nettoutvalg på mer enn ett prosentpoeng (-1,8). Disse er underrepresenterte i nettoutvalget, noe som skyldes det høye frafallet i denne gruppen. For kjennemerket kjønn derimot er avviket mellom fordelingen i bruttoutvalget og nettoutvalget ganske stort. På grunn av det høye frafallet blant menn, ser vi at kvinner er overrepresentert med 3,2 prosentpoeng i forhold til menn. Det er ikke regnet ut vekter, men i forbindelse med analyse av variabler som korrelerer sterkt med kjønn bør dette vurderes.

## 6 Utvalgsvarians

Resultater som bygger på opplysninger om et utvalg av den befolkningen som den enkelte undersøkelse dekker, vil alltid ha en viss usikkerhet knyttet til seg. Denne usikkerheten kalles utvalgsvarians. Når utvalget blir trukket etter reglene for tilfeldig utvalg, er det mulig å beregne hvor stor utvalgsvariansen kan ventes å bli.

Et hyppig brukt mål på usikkerheten i resultatet for et kjennemerke, er standardavviket til den observerte verdien av dette kjennemerket. Størrelsen på dette standardavviket avhenger av tallet på observasjoner i utvalget, måten utvalget er trukket på og fordelingen til det aktuelle kjennemerket i befolkningen. Fordelingen i befolkningen kjenner vi vanligvis ikke, men det er mulig å anslå standardavviket i utvalgsfordelingen ved hjelp av observasjonene i utvalget.

Det er ikke foretatt egne beregninger av slike anslag for denne undersøkelsen. Tabell 8 viser likevel størrelsen på standardavviket for observerte prosentandeler ved ulike utvalgsstørrelser. Av tabellen går det fram at usikkerheten øker når antall observasjoner minker og når prosenttallet nærmer seg 50.

**Tabell 8. Forventet standardavvik for observerte prosentandeler ved ulike utvalgsstørrelser**

Antall observasjoner	5/95	10/90	15/85	20/80	25/75	30/70	35/65	40/60	50/50
25	4,4	6,1	7,3	8,2	8,8	9,4	9,7	10,0	10,2
50	3,1	4,3	5,1	5,7	6,2	6,5	6,8	7,0	7,1
100	2,2	3,0	3,6	4,0	4,4	4,6	4,8	4,9	5,0
200	1,5	2,1	2,5	2,8	3,1	3,2	3,4	3,5	3,5
300	1,3	1,7	2,1	2,3	2,5	2,7	2,8	2,8	2,9
400	1,1	1,5	1,8	2,0	2,2	2,3	2,4	2,5	2,5
600	0,9	1,2	1,5	1,6	1,8	1,9	1,9	2,0	2,0
800	0,8	1,1	1,3	1,4	1,5	1,6	1,7	1,7	1,8
1000	0,7	0,9	1,1	1,3	1,4	1,4	1,5	1,5	1,6
1200	0,6	0,9	1,0	1,2	1,3	1,3	1,4	1,4	1,4
1332	0,6	0,8	1,0	1,1	1,2	1,3	1,3	1,3	1,4

Ved hjelp av standardavviket er det mulig å beregne et intervall som med en bestemt sannsynlighet inneholder den sanne verdi av en beregnet størrelse (den verdien vi ville ha fått dersom vi hadde foretatt en totaltelling i stedet for en utvalgsundersøkelse). Slike intervaller kalles konfidensintervaller hvis de er konstruert på en bestemt måte: La  $M$  være den beregnede størrelsen og  $S$  være et anslag for standardavviket til  $M$ . Konfidensintervallet med grensene  $(M-2S)$  og  $(M+2S)$ , vil med omtrent 95 prosent sannsynlighet inneholde den sanne verdien.

Følgende eksempel illustrerer hvordan en kan bruke tabell 8 for å finne konfidensintervaller: Anslaget på standardavviket til et observert prosenttall på 70 er 1,3 når antall observasjoner er 1 332. Konfidensintervallet for den sanne verdi får grensene  $70 \pm 2 \times 1,3$ . Det vil si at intervallet som strekker seg fra 67,4 til 72,6 prosent med 95 prosent sannsynlighet inneholder den tallstørrelsen en ville fått om hele befolkningen hadde vært med i undersøkelsen.

Konfidensintervall kan konstrueres for ulike sikkerhetsnivå. Et konfidensintervall med grensene  $(M+S)$  og  $(M-S)$  vil med 68 prosent sannsynlighet inneholde populasjonens sanne verdi. Et konfidensintervall med grensene  $(M+2,6S)$  og  $(M-2,6S)$  vil med 99 prosent sannsynlighet inneholde populasjonens sanne verdi.

Ofte er det ønskelig å sammenlikne prosenttall for flere grupper. Når to usikre tall sammenliknes, vil usikkerheten på forskjellen mellom dem vanligvis bli større enn usikkerheten knyttet til hvert enkelt tall. Standardavviket til forskjeller mellom to prosenttall er lik kvadratroten av summen av kvadratene av standardavvikene til enkelttallene. Når en har anslag for standardavviket til slike forskjeller, kan en konstruere konfidensintervall for den sanne verdi på samme måte som beskrevet ovenfor.

## 7 Innsamlingsfeil og bearbeidingsfeil

I enhver undersøkelse, både i totaltellinger og utvalgsundersøkelser, vil det forekomme svar som er feil. Feilene kan oppstå både i forbindelse med innsamlingen og under bearbeidningen av dataene. Innsamlingsfeil kan komme av at respondenten avgir feil svar. Det kan skyldes vansker med å huske forhold tilbake i tiden, at et spørsmål blir misforstått eller at spørsmålet gjelder kompliserte forhold. Innsamlingsfeil kan også oppstå fordi respondenten bevisst gi feilaktige svar, for eksempel dersom spørsmål oppfattes som ømtålige. Vurderingene som ligger til grunn for et svar kan også bli påvirket av hva respondenten oppfatter som sosialt akseptabelt. I en postal undersøkelse er dette vanligvis en mindre fare enn under et telefon- eller besøksintervju der respondenten svarer direkte.

Datainnsamlingen i denne undersøkelsen foregikk ved hjelp av et spørreskjema som respondenten fikk tilsendt i posten. I slike postale undersøkelser er det selvadministrerte papirskjemaet vanligvis det eneste virkemidlet man har for å styre datainnsamlingen. Dersom kommunikasjonsformen er ensidig visuell, åpnes det for potensielle innsamlingsfeil fordi respondenten ikke har en intervjuer til stede som kan holde interessen oppe, oppklare misforståelser underveis og veilede i forhold til hoppstrukturen i skjemaet. Det at respondentene i denne undersøkelsen har vært kontaktet tidligere med de samme spørsmålene, kan ha redusert faren for slike feil. Vi har ikke oppdaget tegn på at respondentene systematisk har misforstått eller unnlatt å svare på enkelte spørsmål etc. i denne undersøkelsen.

Bearbeidingsfeil er avvik mellom den verdien som registreres inn og den verdien som til slutt rapporteres ut. Slike feil kan oppstå for eksempel under avledninger (omkodinger). Vi har kontrollert dataene fra denne undersøkelsen uten at vi har oppdaget feil som kan ha betydning for resultatene.

Når en har rettet opp feil så langt det er mulig, er erfaringen at de statistiske resultatene i de fleste tilfeller påvirkes forholdsvis lite av både innsamlingsfeil og bearbeidingsfeil. Virkningen av feil kan likevel være av betydning i noen tilfeller, og det er klart at ikke alle feil oppdages. Dette er imidlertid en usikkerhet vi må leve med.

## Vedlegg I      Informasjonsbrev

Oslo, oktober 2003  
Saksbehandler: Elise Wedde  
**Seksjon for intervjuundersøkelser**

### **Undersøkelse om arbeid, livsstil og helse**

Som du kanskje husker deltok du i en spørreundersøkelse om utdanning, arbeid og livsstil i 1985. Du har senere blitt kontaktet i 1987, 1989 og i 1993. Datamaterialet fra disse fire undersøkelsene er unikt i Norge, og vi har opplevd stor interesse for resultatene blant forskere, politikere og mediene. Når vi nå gjentar undersøkelsen har vi fulgt den samme gruppen personer gjennom en periode på 18 år. Utvalget på 2 000 personer, født i tidsrommet 1965 - 1968, ble trukket fra folkeregisteret i 1985.

Undersøkelsen blir gjennomført av Statistisk sentralbyrå, på oppdrag fra Norsk institutt for oppvekst, velferd og aldring (NOVA), og omhandler spørsmål om arbeid, livsstil og helse.

**Alle som deltar i årets undersøkelse blir med i trekkingen av ett gavekort til en verdi av 10 000 kroner og ti gavekort til en verdi av 1000 kroner.** Det er frivillig å delta, men for at vi skal få så gode resultater som mulig, er det viktig at alle som er trukket ut blir med. **Vi kan ikke erstatte deg med en annen.** Du kan når som helst trekke deg fra undersøkelsen og kreve opplysningene slettet.

**Alle som arbeider i Statistisk sentralbyrå har taushetsplikt.** Undersøkelsen gjennomføres etter lovpålagte regler, og Statistisk sentralbyrå er underlagt kontroll både fra Datatilsynet og vårt eget personvernombud. Det vil aldri bli kjent utenfor Statistisk sentralbyrå hva enkeltpersoner har svart. For å gjøre skjemaet kortere og for å få bedre utbytte av informasjonen vi samler inn, vil vi hente inn opplysninger fra SSB's utdanningsregister, inntektsregister, sysselsettings- og arbeidssøkerregister, sosialhjelpsregister og rehabiliterings- og attføringsregister. For dem som var med i 1993, vil opplysninger fra den gang bli knyttet til svarene vi får i år. Innen utgangen av desember 2004 vil vi fjerne alle navn og adresser fra datamaterialet. Fødselsnummeret vil samtidig bli erstattet med et kodenummer som gjør det mulig i ettertid å se svarene i sammenheng med opplysninger i registrene. Fordi vi ønsker å gjennomføre undersøkelsen igjen om 10 år, oppbevarer vi fødselsnummeret ditt, men da helt atskilt fra svarene du har gitt.

**Vi ber deg** vennligst svare på spørsmålene i spørreskjemaet og returnere det til Statistisk sentralbyrå i den vedlagte frankerte svarconvolutten så snart som mulig. Har du spørsmål om undersøkelsen kan du gjerne ringe oss gratis på telefonnummer **800 83 028**, eller sende en e-post til [elise.wedde@ssb.no](mailto:elise.wedde@ssb.no). Spørsmål vedrørende personvern kan rettes til Statistisk sentralbyrås personvernombud, tel 21 09 00 00 eller e-post [personvernombud@ssb.no](mailto:personvernombud@ssb.no).

På forhånd takk!  
Vennlig hilsen



Svein Longva  
administrerende direktør



Ole Sandvik  
seksjonssjef

Oslo, oktober 2003  
Sakshandsamar: Elise Wedde  
**Seksjon for intervjuundersøkingar**

## **Undersøking om arbeid, livsstil og helse**

Som du kanskje husker deltok du i ei undersøking om utdanning, arbeid og livsstil i 1985. Du har seinare og blitt kontakta i 1987, 1989 og i 1993. Datamaterialet frå desse fire undersøkingane er unikt i Noreg og vi har opplevd stor interesse for resultatane blant forskarar, politikarar og media. Når vi nå gjentek undersøkinga har vi følgd den same gruppa personar gjennom ei periode på 18 år. Utvalet på 2 000 personar, født i tidsrommet 1965 - 1968, blei trekt frå folkeregisteret i 1985.

Undersøkinga blir gjennomført av Statistisk sentralbyrå på oppdrag frå Norsk institutt for oppvekst, velferd og aldring (NOVA) og omhandlar spørsmål om arbeid, livsstil og helse.

**Alle som deltek i årets undersøking blir med i trekkinga av eitt gåvekort til ein verdi av 10 000 kroner og ti gåvekort til ein verdi av 1000 kroner.** Det er frivillig å delta, men for at vi skal få så gode resultat som mogleg, er det viktig at alle som er trekte ut blir med. **Vi kan ikkje erstatte deg med ein annan.** Du kan når som helst trekkje deg frå undersøkinga og krevje opplysningane sletta.

**Alle som arbeider i Statistisk sentralbyrå har teieplikt.** Undersøkinga blir gjennomført etter lovpålagte reglar og Statistisk sentralbyrå er underlagt kontroll både frå Datatilsynet og vårt eige personvernombod. Det vil aldri bli kjent utanfor Statistisk sentralbyrå kva enkeltpersonar har svart.. For å gjere skjemaet kortare og for å få betre utbytte av informasjonen vi samlar inn, vil vi hente inn opplysningar frå SSB sine utdanningsregister, inntektsregister, sysselsettings og arbeidssøkerregister, sosialhjelpsregister og rehabiliterings- og atføringsregister. For dem som vart med i 1993, vil opplysningar frå den gong bli knytta til svara vi får i år. Innan utgangen av desember 2004 vil vi fjerne alle namn og adresser frå datamaterialet. Fødselsnummeret vil samtidig bli erstatta med eit kodennummer som gjer det mogeleg i ettertid å sjå svara i samband med opplysningar i registeret. Fordi vi ønskjer å gjennomføre undersøkinga igjen om 10 år, tek vi vare på fødselsnummeret ditt, men då heilt avskilt frå svara du har gitt.

**Vi ber deg** venleg om å svare på spørsmåla i spørjeskjemaet og returnere det til Statistisk sentralbyrå i den vedlagde frankerte svarkonvolutten så snart som mogleg. Har du spørsmål om undersøkinga kan du gjerne ringje oss gratis på telefonnummer **800 83 028**, eller sende ein e-post til [elise.wedde@ssb.no](mailto:elise.wedde@ssb.no). Spørsmål vedrørende personvern kan rettast til Statistisk sentralbyrå sitt personvernombod, tel 21 09 00 00 eller e-post [personvernombud@ssb.no](mailto:personvernombud@ssb.no).

På forhand takk!  
Vennlig helsing



Svein Longva  
administrerende direktør



Ole Sandvik  
seksjonssjef

## Vedlegg II      Takkebrev/påminningsbrev

Oslo, oktober 2003

### **Seksjon for intervjuundersøkelser**

Saksbehandler: Elise Wedde

Telefon: 800 83 028 (gratis)

### **Takk for hjelpen!**

Vi ønsker å takke alle som har sendt inn svar på skjemaet til undersøkelsen om arbeid, livsstil og helse. Til nå har vi fått inn mange svar.

Dersom du ennå ikke har rukket å fylle ut skjemaet, vil vi sette stor pris på om du tok deg tid til det i nærmeste fremtid. Det er selvfølgelig frivillig å delta, men det er svært viktig at så mange som mulig deltar. Da blir resultatene bedre og mer pålitelige.

**Alle som fyller ut og returnerer skjemaet er med i trekningen av en premie til en verdi av 10 000,- kroner og ti premier til en verdi av 1 000,- kroner.**

Som vi har nevnt tidligere har alle som arbeider i Statistisk sentralbyrå taushetsplikt, og undersøkelsen er i tråd med retningslinjer gitt av Datatilsynet. Ingen opplysninger om hva enkeltpersoner har svart på undersøkelsen vil noensinne bli offentliggjort.

Skulle du ha noen spørsmål om undersøkelsen, eller dersom du trenger et nytt spørreskjema (bokmål eller nynorsk), kan du ringe oss gratis på telefon 800 83 028, eller sende en e-post til [wed@ssb.no](mailto:wed@ssb.no).

I 1993 mottok du en liten avis som gjenga noen av hovedresultatene fra undersøkelsen. I juni, når resultatene fra årets undersøkelse foreligger, vil Norsk institutt for oppvekst aldring og velferd opprette en egen internettside på [www.nova.no](http://www.nova.no) (under tema forskning: arbeid, livsstil og helse) for prosjektet hvor du kan lese om resultatene, samt få referanser til publiseringer.

Med vennlig hilsen,

Ole Sandvik  
seksjonssjef

Oslo, Oktober 2003

**Seksjon for intervjuundersøkingar**

Sakshandsamar: Elise Wedde

Telefon: 800 83 028 (gratis)

**Takk for hjelpa!**

Vi ønskjer å takke alle som alt har sendt inn svar på skjemaet til undersøkinga om arbeid, livsstil og helse. Til no har vi fått inn mange svar.

Dersom du enno ikkje har rukke å fylle ut skjemaet, vil vi setje stor pris på om du tok deg tid til det i næraste framtid. Det er sjølvsagt frivillig delta, men det er svært viktig at så mange som råd deltek. Då vert resultatata betre og meir pålitelege.

**Alle som fyller ut og returnerer skjemaet er med i trekkinga av ein premie til ein verdi av 10 000,- kroner og ti premiar til ein verdi av 1 000,- kroner.**

Som vi har nemnt tidlegare har alle som arbeider i Statistisk sentralbyrå teieplikt, og undersøkinga er i tråd med retningslinjer gjeve av Datatilsynet. Ingen opplysningar om kva enkeltpersonar har svart på undersøkinga vil nokosinne bli offentleggjorde.

Skulle du ha nokre spørsmål om undersøkinga, eller dersom du treng eit nytt spørjeskjema (nynorsk eller bokmål), er det berre å ringje oss gratis på telefon 800 83 028, eller sende ein e-post til [wed@ssb.no](mailto:wed@ssb.no).

I 1993 mottok du ei lita avis som gjenga nokre av hovudresultata frå undersøkinga. I juni 2004, når resultatata frå årets undersøking føreligger, vil Norsk institutt for oppvekst velferd og aldring opprette ein eige internettside på [www.nova.no](http://www.nova.no) (under tema forskning: arbeid, livsstil og helse) for prosjektet der du kan lese om resultatata, samt få referansar til publiseringar.

Med venleg helsing,

Ole Sandvik  
seksjonssjef



## Vedlegg III Purrebrev

Oslo, 29.10.2003

Saksbehandler: Elise Wedde

**Seksjon for intervjuundersøkelser**

### Arbeid, livsstil og helse

I begynnelsen av oktober 2003 sendte vi deg en forespørsel om å delta i en undersøkelse om "arbeid, livsstil og helse". I følge våre oversikter har vi ikke mottatt spørreskjema fra deg. Dersom du ikke har svart, er det ennå ikke for sent. Vi vil sette stor pris på om du kan ta deg tid til å svare. For sikkerhets skyld legger vi ved et nytt skjema du kan bruke dersom du ikke lenger har det gamle. Dersom du har svart og sendt skjemaet inn en av de siste dagene, ber vi deg se bort fra denne henvendelsen.

**Vi ønsker å minne om at alle som fyller ut og returnerer skjemaet er med i trekkinga av en premie til en verdi av 10 000,- kroner og ti premier til e**

Som vi har nevnt tidligere har alle som arbeider i Statistisk sentralbyrå taushetsplikt, og undersøkelsen blir gjennomført i tråd med retningslinjer fra Datatilsynet. Ingen opplysninger om hva enkeltpersoner har svart vil bli offentliggjort.

Skulle du ha spørsmål om undersøkelsen, kan du ringe oss gratis på telefon 800 83 028, eller sende en e-post til [wed@ssb.no](mailto:wed@ssb.no).

På forhånd takk for at du deltar i undersøkelsen!

Med vennlig hilsen



Ole Sandvik  
seksjonssjef

Oslo, 29.10.2003  
Sakshandsamar: Elise Wedde  
**Seksjon for intervjuundersøkelser**

## **Arbeid, livsstil og helse**

I begynninga av oktober 2003 sendte vi deg ein førespurnad om å delta i ein undersøking om "arbeid, livsstil og helse". I følgje våre oversikter har vi ikkje mottatt spørjeskjema frå deg. Dersom du ikkje har svart, er det ennå ikkje for seint. Vi vil sette stor pris på om du kan ta deg tid til å svare. For sikkerheits skyld legger vi ved eit nytt skjema du kan bruke dersom du ikkje lenger har det gamle. Dersom du har svart og sendt skjemaet inn ein av de siste dagane, ber vi deg sjå bort frå dette brevet.

**Vi ønskjer å minne om at alle som fyller ut og returnerer skjemaet er med i trekkinga av ein premie til ein verdi av 10 000,- kroner og ti premier til ein verdi av 1 000,- kroner.**

Som vi har nemnt tidligare har alle som arbeider i Statistisk sentralbyrå teieplikt, og undersøkinga blir gjennomført i tråd med retningslinjer frå Datatilsynet. Ingen opplysningar om kva enkeltpersonar har svart vil bli offentleggjort.

Skulle du ha spørsmål om undersøkinga, kan du ringe oss gratis på telefon 800 83 028, eller sende ein e-post til [wed@ssb.no](mailto:wed@ssb.no).

På førehand takk for at du deltek i undersøkinga!

Med venleg helsing



Ole Sandvik  
seksjonssjef

## Vedlegg IV Instruks til telefonpurring

### Undersøkelse om arbeid, livsstil og helse - Produktnummer 3791

#### Instruks til telefonpurring

##### 1. Om undersøkelsen:

Seksjon for intervjuundersøkelser gjennomfører, på oppdrag fra Norsk institutt for oppvekst, velferd og aldring (NOVA) en postal undersøkelse om "arbeid, livsstil og helse".

8 oktober 2003 ble vedlagte IO-brev og spørreskjema "Arbeid, livsstil og helse" sendt til 1 900 IO (jf vedlegg) i alderen 36 - 39 år. Formålet med undersøkelsen er:

«Arbeid, livsstil og helse» er en longitudinell undersøkelse som har fulgt et landsrepresentativt utvalg av ungdom gjennom 8 år, først i 1985 og deretter i 1985, 1987, 1989 og 1993. Undersøkelsen gjentas høsten 2003, altså 18 år etter den første datainnsamlingen. Respondentene var mellom 17 og 20 år i 1985 og vil være mellom 35 og 39 år gamle i 2003. Unge med arbeidsmarkedsproblemer var overrepresentert i det opprinnelige utvalget. I alt 33 prosent av utvalget har mottatt sosialhjelp en eller flere ganger i perioden 1985 – 1993.

Den 17 oktober ble det sendt et takke- og påminningsbrev til alle IO, men da uten å legge ved nytt skjema. Ifølge reglene fra Datatilsynet er det ikke tillatt å purre mer enn én gang. Derfor sendte vi "takkebrevet" til alle deltakere, som vi da samtidig minnet om det at det fortsatt var mulig å delta i undersøkelsen (jf vedlegg). IO har altså bare fått skjema én gang, i begynnelsen av oktober

Ca. 800 IO hadde sendt inn utfylt skjema pr. 24 oktober. Det betyr at vi mangler svar fra 1100 IO. Det er disse som nå skal pures.

For å få inn flere skjema setter vi nå i gang med telefonpurring. IO som har fått tilsendt skjema og takke-/ påminningsbrevet, men likevel ikke har returnert skjema, kontaktes med anmodning om å fylle ut og returnere skjema. **Feltperioden er uke 44 og 45 og dere skal ikke intervju. Dette gjelder kun en anmodning om å sende inn skjemaet. Eventuelle nye skjema blir sendt fra kontoret.**

#### **VIKTIG!!**

**Fordi undersøkelsen skal gjentas om 10 år og fordi vi kun har lov til å kontakte de som deltar i undersøkelsen i år, har vi lagt inn ett ekstra spørsmål som dere skal stille IO. De som under telefonpurringen oppgir at de ikke ønsker å delta i undersøkelsen i år, skal få spørsmål om SSB kan få tillatelse til å ta vare på opplysninger om IO som gjør det mulig å kontakte dem igjen om 10 år. Dette spørsmålet kommer automatisk opp dersom dere markerer at IO ikke ønsker å delta. Dersom IO ikke ønsker å gi oss denne tillatelsen tas de ut av panelet (utvalget) og vil ikke bli kontaktet av oss i forbindelse med denne undersøkelsen igjen. Dette vil imidlertid være svært synd, da det vil redusere kvaliteten på panelet.**

Ansvarlig planlegger er Elise Wedde, mail: [wed@ssb.no](mailto:wed@ssb.no). Skulle det oppstå innholdsmessige spørsmål så ta gjerne kontakt med Elise.

## **2. Intervjutid**

Siden dette ikke er et intervju er det vanskelig å beregne intervjutid. Vi har imidlertid gått ut fra at hver kontakt kan vil ta mellom 3 og 5 minutter.

## **3. Innledningsteksten:**

Det er lagt inn ferdig formulert tekster gjennom skjemaet. I tillegg må du selvsagt legge til følgende setning e.l. når du oppnår kontakt:

*"God dag! Mitt navn er (...intervjuers navn.....) og jeg ringer fra Statistisk sentralbyrå, snakker jeg med (.....IOs navn.....)?"*

**Du kan også minne om at IO vil bli med i trekningen av et gavekort på 10 000 kroner og 10 gavekort på 1000 kroner dersom hun/han sender inn utfylt spørreskjema.**

Følgende argumenter kan benyttes for å motivere IO til å delta:

- Du som er trukket ut i denne undersøkelsen, representerer mange andre.
- Materialet fra denne undersøkelsen er unikt fordi den samme gruppen mennesker er fulgt siden 1985. Ingen tilsvarende undersøkelse er gjennomført i Norge.
- Resultater fra denne undersøkelsen er med på å danne grunnlag for fremtidige beslutninger i samfunnet
- Politikere (beslutningstakere) må vite hva folk mener og hvilke problemer de opplever for å kunne fatte bedre vedtak!
- Dette er ingen form for test, men en mulighet til å gi uttrykk for sine meninger

**Vi har som mål at denne purringen skal gi oss minst 500 nye skjema - det skal vi greie!**

**Lykke til med arbeidet!**

## Vedlegg V Spørsmål i telefonpurringen

### Spørsmål ved telefonpurring på Arbeid, Livsstil og Helse

- SpmA For noen uker siden sendte vi ut et spørreskjema om Undersøkelse om arbeid, livsstil og helse. I følge våre oversikter har vi ikke mottatt noe svar fra deg. Har du mottatt dette spørreskjemaet?
1. Ja → spmB1
  2. Nei → spmB2
- SpmB1 Har du mulighet til å fylle ut og sende inn spørreskjemaet? (Dersom IO har sendt inn skjemaet, merk av 3)
1. Ja → EkstraSp
  2. Nei → SpmC
  3. IO har sendt inn skjema →- Intervjuet er ferdig
- SpmB2 Siden du ikke har mottatt dette spørreskjemaet, vil vi sende et nytt i posten. Du deltok i tilsvarende undersøkelse i 1985. Undersøkelsen har etter dette blitt gjentatt i 1987, 1989 og 1993. Du har kanskje deltatt i en eller flere av disse. Formålet i år er å foreta en oppfølging av dere som har vært med tidligere. Vi håper derfor du vil sette av litt tid til å svare på dette spørreskjemaet.
1. Ja, IO ønsker å delta → Sp\_Maal
  2. IO er usikker eller negativ → SpmC
- SpmC For at vi skal få så gode resultater så mulig, er det fint om du vil være med!
1. Ja, IO ønsker å delta → Sp\_Maal
  2. IO ønsker ikke være med → TillatSp
- EkstraSp Trenger du et nytt skjema, eller fyller du ut det skjemaet du har fått tidligere?
1. Ja, trenger nytt skjema → Sp\_Maal
  2. Nei, trenger ikke nytt skjema → Intervjuet avsluttes
- TillatSp {Hvis nei i spmC:}  
Undersøkelsen skal gjentas om 10 år. Vil du gi oss din tillatelse til å fortsatt beholde deg i utvalget slik at vi kan kontakte deg igjen da?
1. Ja, tillater kontakt igjen → FrafSkjema
  2. Nei, tillater ikke kontakt igjen → FrafSkjema
- Sp\_Maal Takk for hjelpen. I løpet av de nærmeste dagene vil vi sende deg et nytt spørreskjema i posten. Foretrekker du å få dette skjemaet på bokmål eller nynorsk?
1. Bokmål
  2. Nynorsk
- HvorMye Siden vi skal sende ut nytt skjema må vi vite om vi har riktig adresse. Fra registeret har vi følgende: Adresse, postnr, Poststed Er dette riktig?
1. Ja adressa er riktig
  2. Nei, adressa er feil vi får ny
- NyAdress Oppgi (om mulig) IOs nye gate- vegadresse her

(eller TRYKK Enter hvis ingen gate- vegadresse er tilgjengelig)

NyPost Oppgi (om mulig) IOs nye postnummer og poststed her:  
eller skriv 9999 hvis postnummer er ukjent eller ingen  
postadresse er tilgjengelig

FrafSkjema Oppgi grunnen til frafallet  
Frafallsgrunn  
(11) "Ikke tid",  
(12) "IO ønsker ikke å del  
(13) "Deltar ikke av prinsipp",  
(21) "Kortvarig sykdom,  
(22) "Langvarig sykdom, svekkelse",  
(23) "Sykdom/ dødsfall i IOs familie, annen uforutsett hendelse",  
(24) "Språkproblemer",  
(31) "Midlertidig fraværende pga skolegang/ arbeid",  
(32) "Midlertidig fraværende pga ferie e l",  
(37) " "/IO har sendt inn skjema",  
(41) "Andre frafallsgrunner "

## Vedlegg VI Spørsmål i undersøkelsen

### Arbeid, Livsstil og helse

#### 1. Hva har vært din hovedbeskjeftigelse de siste 7 dagene?

Hvis du var syk eller på ferie, kryss av for det du vanligvis gjør.

1.  Var i lønnet arbeid i minst 10 timer → gå til A
2.  Var med på arbeidsmarkedstiltak (yrkesforberedende program, praksisplasser, ekstraordinær sysselsetting, arbeidsmarkedskurs m.m.) → gå til A
3.  Var i fødsels/pappapermisjon → gå til A
4.  Var i utdanning/skole → gå til B
5.  Arbeidsledig → gå til C
6.  Hjemmeværende → gå til C
7.  Annet → gå til C

#### A: BESVARES HVIS DU VAR I LØNNET ARBEID, FØDSELS-/PAPPAPERMISSJON ELLER I ARBEIDSMARKEDSTILTAK DE SISTE 7 DAGENE

Hvis du var i fødsels-/pappapermisjon, svarer du for hovedyrket du har permisjon fra.

#### 2. Hva slags arbeid (stilling) hadde du i forrige uke?

- I vanlig jobb:  
Yrke: \_\_\_\_\_ Stilling: \_\_\_\_\_

Hvor lenge har du hatt dette arbeidet?  
Antall år: \_\_\_\_\_ Antall måneder: \_\_\_\_\_

- I arbeidsmarkedstiltak:  
Type tiltak \_\_\_\_\_

#### 3. På hvilken måte fikk du jobben eller tiltaks-plassen du har nå?

Sett bare ett kryss:

- Svarte på annonse/annonserte selv  
 Ved direkte kontakt med arbeidsplassen  
 Gjennom arbeidskontoret  
 Fikk opplysninger på arbeidskontoret og tok selv kontakt med arbeidsstedet  
 Gjennom slekt  
 Gjennom kjente  
 På annen måte, hvilken? \_\_\_\_\_

Dersom du er på arbeidsmarkedstiltak ► gå til spørsmål 18

**4. Er dette arbeidet i samsvar med din utdanning?**

Sett bare ett kryss:

- Ja
- Nei, arbeidet passer ikke til min utdanning, er utdannet for noe annet
- Nei, jeg er overkvalifisert, har bedre utdanning enn jobben krever
- Nei, jeg er underkvalifisert, har ikke god nok utdanning

**5. Er du fast eller midlertidig ansatt i jobben du har nå?**

Sett bare ett kryss:

- Har fast stilling
- Er midlertidig ansatt (vikar/engasjement e.l.)

**6. Hva er din avtalte arbeidstid pr. uke? Regn ikke med overtid eller fravær på grunn av sykdom e.l.**

Antall hele timer \_\_\_\_\_ (ev. avrundet opp til hele time)

**7. Hvordan er du fornøyd med følgende forhold ved arbeidet du nå har?**

Sett ett kryss for hver linje

- a. Lønnen
- b. Selve arbeidet
- c. Arbeidstiden
- d. Kameratskapet/ forholdet til kollegaene
- e. Arbeidsforholdene når det gjelder støy, trekk, dårlig luft o.l.
- f. Arbeidsforholdene når det gjelder mas og tidsnød
- g. Arbeidsforholdene når det gjelder frister som må overholdes
- h. Din nærmeste sjef
- i. Framtidsutsikter
- j. Opplæringsmuligheter
- k. Arbeidstempo
- l. Muligheten for å bestemme/planlegge rekkefølgen av arbeidsoppgavene selv
- m. Muligheten for småpauser i arbeidet utenom faste pauser
- n. Variasjon i arbeidsoppgavene

- Meget fornøyd
- Godt fornøyd
- Passe fornøyd
- Misfornøyd

**8. Ønsker du å fortsette i dette arbeidet?**

- Ja
- Nei
- Vet ikke



**9. Er du fagorganisert?**

- Ja  
 Nei

**10. Har du i din nåværende jobb deltatt på kurs eller etterutdanning organisert av arbeidsplassen?**

*Regn ikke med nødvendig opplæring for grunnleggende arbeidsoppgaver.*

- Ja → gå til spørsmål 18  
 Nei → gå til spørsmål 18

**B. HVIS DU VAR I SKOLE/UTDANNING DE SISTE 7 DAGENE**

**11. Hva slags skole/utdanning holder du på med?**

- Videregående skole  
 Høgskole  
 Universitet  
 Annen skole/utdanning. Hvilken? \_\_\_\_\_

**12. Har du for tiden lønnet arbeid ved siden av utdanningen?**

- ja, 1 - 9 timer i uken → gå til spørsmål 18  
 ja, 10 - 19 timer i uken → gå til spørsmål 18  
 ja, 20 timer eller mer → gå til spørsmål 18  
 nei → gå til spørsmål 18

**C: HVIS DU SVARTE ARBEIDSLEDIG, HJEMMEVÆRENDE ELLER "ANNET" DE SISTE 7 DAGENE**

**13. Hva passer best for den situasjonen du var i de siste 7 dagene?**

*Sett bare ett kryss:*

- Arbeidsledig, helt uten lønnet arbeid  
 Arbeidsledig, men i lønnet arbeid i 1 - 9 timer forrige uke  
 Var opptatt med husarbeid hjemme, passet barn, syke eller eldre  
 Arbeidet uten fast lønn på gårdsbruk, i butikk eller annen bedrift som tilhører familien  
 Ventet på å begynne i jobb jeg har fått  
 Ventet på å begynne på skole eller kurs  
 Ferie  
 Funksjonshemmet (arbeidsufør), langvarig syk

**14. Hvis du var arbeidsledig de siste 7 dagene, hvor lenge har denne perioden vart?**

Antall måneder: \_\_\_\_\_ og antall uker: \_\_\_\_\_ -

**15. Har du forsøkt å få lønnet arbeid (eller mer arbeid) siden du sluttet forrige jobb/utdanning?**

- Ja, i løpet av de siste to ukene
- Ja, i løpet av de to siste månedene
- Ja, tidligere
- Nei → gå til spm 17

**16. På hvilken måte forsøkte du i denne tiden å få arbeid?**

*Sett så mange kryss som passer:*

- Svarte på annonse/annonserte selv
- Ved direkte kontakt med arbeidsstedet
- Kontaktet arbeidskontoret en gang i blant
- Kontaktet arbeidskontoret minst annenhver uke
- Gjennom slekt
- Gjennom kjente
- På annen måte

**17. Hva var den viktigste grunnen til at du sluttet i din forrige jobb?**

*Sett bare ett kryss:*

- Det var bare en midlertidig jobb
- Bedriften innskrenket virksomheten/oppførte
- Egen sykdom eller uførhet
- Skolegang/studier
- Arbeidet interesserte meg ikke
- Arbeidet var for dårlig betalt
- Dårlig arbeidsmiljø, trivsel
- Ble sagt opp
- Ønsket å være hjemmeværende
- Andre grunner, hvilke? \_\_\_\_\_
- Har aldri hatt arbeid

**Spørsmål til alle:**

**18. Har du vært arbeidsledig etter 1 januar 1994?**

- ja, jeg er arbeidsledig nå
- ja, jeg har vært arbeidsledig etter 1 januar 1994
- nei → gå til spm 25

**19. Hvor lenge har du i alt vært arbeidsledig siden 1 januar 1994?**

Antall måneder: \_\_\_\_\_ og antall uker: \_\_\_\_\_

20. I hvor mange perioder har du vært arbeidsledig etter 1 januar 1994? Hvis du er arbeidsledig nå, regnes det som en periode.

Antall perioder: \_\_\_\_\_

21. Hvordan har du forsørget deg i denne/disse perioden(e)?

Sett så mange kryss som passer:

- Forsørget av samboer/ektefelle/partner
- Forsørget av foreldre
- Mottatt arbeidsledighetstrygd (dagpenger)
- Mottatt annen trygd
- Mottatt sosialhjelp (penger fra sosialkontoret)
- "Svart arbeid"
- Annet, spesifiser \_\_\_\_\_

22. Nedenfor nevnes noen mulige fordeler og ulemper ved å gå arbeidsledig. I hvor stor grad opplever du/opplevde du hver av disse.

Sett ett kryss for hver linje:

- a. Kutte ned forbruket
- b. Miste kontakten med arbeidskamerater/kollegaer
- c. Bli mistenkeliggjort som arbeidssky
- d. Få bedre tid til å være sammen med familie og venner
- e. Oppleve usikkerhet for fremtiden
- f. Bli økonomisk avhengig av andre
- g. Tape selvtillit fordi jeg føler at det ikke er bruk for meg
- h. Få dårligere helse
- i. Ikke trenge barnetilsyn
- j. Kunne disponere tiden fritt

- I stor grad
- I noen grad
- I liten grad
- Ikke i det hele tatt

23. Har du i løpet av 1994 eller senere deltatt på arbeidsmarkedstiltak?

Sett bare ett kryss

- Ja, deltar nå
- Ja, har deltatt tidligere. Hva slags tiltak: \_\_\_\_\_
- Nei → gå til spm 25

**24. Hva skjedde i perioden etter at du deltok på arbeidsmarkedstiltak?**

Sett så mange kryss som passer:

- Jeg kom i vanlig arbeid innen 2 måneder etter at tiltaket var avsluttet
- Jeg kom i vanlig arbeid 2 til 6 måneder etter at tiltaket var avsluttet
- Jeg var arbeidsledig, dvs. søkte arbeid uten å få noe, i minst 6 måneder etter tiltaket.
- Jeg begynte på skole eller annen utdanning innen et halvt år etter tiltaket

**25. Her følger noen synspunkter på lønnet arbeid. Hvordan stiller du deg til de ulike utsagnene?**

- a. Det er svært viktig for meg å ha et arbeid
- b. Selv om jeg vant en stor sum penger, ville jeg arbeide
- c. Jeg avskyr/ville avsky å være arbeidsledig
- d. Jeg kommer fort til å kjede meg hvis jeg ikke har noe arbeid å utføre
- e. Arbeidet er noe av det som betyr mest/har betydd mest i mitt liv
- f. Selv om jeg fikk høy arbeidsledighetstrygd, ville jeg likevel foretrekke å arbeide

- Helt enig
- Delvis enig
- Verken enig eller uenig
- Delvis uenig
- Helt uenig
- Vet ikke

**26. Hva har du levd av de siste 12 månedene?**

Sett så mange kryss som passer:

- Egen inntekt
- Ektefelle/partner/samboers inntekt
- Studielån/stipend
- Attføringspenger/rehabiliteringspenger
- Trygd
- Sosialhjelp
- Annet \_\_\_\_\_

**27. Har du, i løpet av de siste 12 månedene vært nødt til å unnvære følgende ting av økonomiske årsaker:**

- a. Spise en varm middag?
- b. Kjøpe klær som du selv eller noen andre i din husholdning trenger?
- c. Betale husleie eller andre regninger i tide?

- d. Gå på kino, teater, konserter o.l?
- e. Be venner hjem?
- f. Reise på besøk til venner eller slektninger som bor på et annet sted?
- g. Kjøpe presanger til noen?
- h. Reise på ferie?
- i. Abonnere på en avis?
- j. Holde på med en hobby eller fritidssysse?
- k. Gå på restaurant/pub?

- Ofte
- Iblant
- Aldri
- Ikke aktuelt

**28. Har du noen gang søkt eller mottatt økonomisk sosialhjelp?**

- Ja søkt, men ikke mottatt støtte
- Ja søkt og mottatt støtte
- Nei → gå til spm 31

**29. Hvordan opplevde du å skulle søke økonomisk sosialhjelp første gang?**

- Helt greit
- Ganske greit
- Litt vanskelig (kviert meg litt)
- Veldig vanskelig (kviert meg mye)
- Vet ikke

**30. Dersom du ikke lenger har kontakt med sosialkontoret. Hva er årsaken til at kontakten opphørte?**

*Sett så mange kryss som passer:*

- Kom i arbeid
- Startet utdanning
- Endret ekteskapsstatus (gift/samboer)
- Ble friskmeldt
- Fikk uførepensjon
- Klarer meg selv
- Jeg ville ikke gå dit mer
- Sosialkontoret ga meg ikke lenger noen hjelp
- Fikk bare hjelp i en akutt krise
- Annet, spesifiser: \_\_\_\_\_

## Spørsmål til alle:

### 32. I hvilken grad er du enig i følgende påstander:

Sett ett kryss for hver linje:

- a. De fleste som får økonomisk hjelp fra sosialkontoret er stort sett skyld i sine økonomiske vansker
- b. De fleste som får økonomisk hjelp fra sosialkontoret får det fordi de har økonomiske problemer pga. arbeidsledighet, høye bokostnader, lave trygdeytelser o.l.
- c. Folk som er i en svært vanskelig økonomisk situasjon bør få hjelp på sosialkontoret, selv om det er i strid med regelverket.

- Helt enig
- Delvis enig
- Delvis uenig
- Helt uenig

32. Når du tenker tilbake på din egen eventuelle kontakt med følgende institusjoner de siste 12 måneder, i hvor stor grad opplever du at du har fått den service og hjelp du anser å ha krav på? Marker på en skala fra 0 til 5, der 0 representerer "Jeg fikk ikke den service eller hjelp jeg hadde krav på" og 5 representerer "Jeg fikk den service eller hjelp jeg hadde krav på".  
Sett ett kryss for hver linje.

- a. Offentlig helsevesen
- b. Sosialkontor
- c. Arbeidskontor
- d. Trygdekontor
- e. Bostøtte

- 0 "Jeg fikk ikke den service eller hjelp jeg har krav på"
- 1
- 2
- 3
- 4
- 5 "Jeg fikk den service eller hjelp jeg har krav på"
- 6 Ikke aktuelt

## Helse

### 33. Hvordan vurderer du din egen helse sånn i sin alminnelighet?

- Svært god
- God
- Verken god eller dårlig
- Dårlig
- Svært dårlig

34. Bortsett fra medlemmer av din egen familie, har du noen som står deg nær, og som du kan snakke fortrolig med?

- Ja → Hvor mange fortrolige venner har du? Antall: \_\_\_\_\_
- Nei → gå til spm 36
- Vet ikke → gå til spm 36

35. Hvor ofte i løpet av de siste 12 månedene har du vært sammen med en av dine fortrolige venner?

- Omtrent daglig
- Noen ganger i uken
- Omtrent hver uke
- Omtrent hver måned, men ikke hver uke
- Noen ganger i året

36. I hvilken grad opplever du at du kan stole på andre

**mennesker?** Marker på en skala fra 0 til 10, der 0 representerer "Man kan ikke stole på andre mennesker" og 10 representerer "Man kan stole på andre mennesker".

- 0 "Man kan ikke stole på andre mennesker"
- 1
- 2
- 3
- 4
- 5
- 6
- 7
- 8
- 9
- 10 "Man kan stole på andre mennesker"

37. Har du vært sykemeldt i løpet av de siste 12 månedene?

- Ja → Hvor lenge var du sykemeldt i alt de siste 12 månedene?  
Antall uker: \_\_\_\_\_ og antall dager: \_\_\_\_\_
- Nei

38. Lider du av en kronisk sykdom?

- Ja → Hvilken? \_\_\_\_\_

Har du i løpet av de siste 12 månedene søkt behandling for denne sykdommen?

- Ja
- Nei
- Nei

39. Nå følger en liste over forskjellige plager og problemer man av og til kan ha. Vi vil vite om du i løpet av de siste 14 dagene;

ikke har vært plaget, vært litt plaget, vært ganske mye plaget eller vært veldig mye plaget av disse?

Sett ett kryss for hver linje:

- a. Stadig redd eller engstelig
- b. Matthet eller svimmelhet
- c. Nervøsitet, indre uro
- d. Lett for å gråte
- e. Lett for å klandre deg selv
- f. Plutselig frykt uten grunn
- g. Søvnproblemer
- h. Følelse av håpløshet med tanke på framtiden
- i. Følelse av at alt er et slit
- j. Mye bekymret eller urolig

- Ikke plaget
- Litt plaget
- Ganske mye plaget
- Veldig mye plaget

40. Har du problemer med depresjon eller angst?

- Ja → Har du i løpet av de siste 12 månedene søkt behandling for dette?
  - Ja
  - Nei
- Nei

41. Har det hendt at du i perioder har brukt legemidler fordi du har følt deg urolig, engstelig eller nedfor?

- Ja → Omtrent hvor mange dager vil du si at du har brukt slike midler de siste 12 månedene? Antall dager: \_\_\_\_\_
- Nei

## LIVSSTIL

42. Røyker du eller har du røykt tobakk?

- Har aldri røkt
- Har røkt, men ikke daglig, og har sluttet helt nå
- Har røkt daglig, men har sluttet helt nå
- Røker, men ikke daglig
- Røker daglig → Omtrent hvor mange sigaretter eller pipestopp røker du pr. dag? Antall: \_\_\_\_\_



**43. Hender det at du drikker alkohol?**

*Sett bare ett kryss:*

- Nei, jeg drikker ikke alkohol → spørsmål 44
- Ja, 1-4 ganger i året → spørsmål 45
- Ja, 5 - 10 ganger i året → spørsmål 45
- Ja, omtrent en gang i måneden → spørsmål 45
- Ja, 2 - 3 ganger i måneden → spørsmål 45
- Ja, omtrent en gang i uken → spørsmål 45
- Ja, 2 - 4 ganger i uken → spørsmål 45
- Ja, hver dag eller nesten hver dag → spørsmål 45

**44. Dersom du ikke drikker alkohol nå, har du noen gang tidligere drukket alkohol?**

- ja
- nei → gå til spm 53

**45. Hvor mange ganger har du i løpet av de siste 4 ukene drukket mer enn et par slurker øl, vin eller brennevin?**

*Hvis du ikke har drukket noe eller bare et par slurker hver gang skriv 0:*

Øl: omtrent \_\_\_\_\_ganger  
Vin: omtrent \_\_\_\_\_ganger  
Brennevin: omtrent \_\_\_\_\_ganger

**46. Sist gang du drakk øl, hvor mye omtrent drakk du da?**

*Sett bare ett kryss:*

- Har aldri drukket øl eller bare så vidt smakt det
- Mindre enn en halvflaske
- 1 halvflaske (1/3 liter)
- 2 halvflasker (0,7 liter)
- 3 halvflasker ( 1.05 liter)
- 4 - 5 halvflasker (1.4 - 1.75 liter)
- 6 - 9 halvflasker (2.10 - 3.15 liter)
- 10 halvflasker eller mer (3.5 liter eller mer)

**47. Sist gang du drakk vin, hvor mye omtrent drakk du da?**

*Sett bare ett kryss:*

- Har aldri drukket vin eller bare så vidt smakt det
- Et lite vinglass (mindre enn en desiliter)
- Et vanlig vinglass (1 desiliter)
- Et par vanlige vinglass (1/4 liter)
- 1 halvflaske (3 ½ desiliter)
- Noe mindre enn en helflaske (1/2 liter)
- 1 helflaske
- Mer enn en helflaske

**48. Siste gang du drakk brennevin, hvor mye omtrent drakk du da?**

Regn ikke med blandevann som tonic, mineralvann og lignende  
Sett bare ett kryss

- Har aldri drukket brennevin eller bare så vidt smakt det
- En liten dram eller svak drink (Mindre enn ¼ desiliter)
- En stor dram eller en sterk drink (1/4 desiliter)
- Et par drammer eller drinker (½ desililiter)
- Omtrent en kvart flaske (1 desiliter)
- Litt mer enn en kvart flaske (1 ½ desiliter)
- Noe mindre enn en halv flaske (2 desiliter)
- Omtrent en halvflaske (1/3 liter)
- Mer enn en halvflaske

**49. Vil du si du har problemer med bruk av alkohol?**

- Ja → Har du i løpet av de siste 12 månedene søkt behandling for dette?
  - Ja
  - Nei
- Nei

**50. Har du noen gang i løpet av de siste 12 månedene kommet opp i vanskeligheter av noe slag fordi du har drukket for mye?**

Hvis du ikke har drukket alkohol i løpet av de siste 12 måneder, kryss av her  og gå til spørsmål 53.

Sett ett kryss for hver linje:

1. Uvennskap eller krangel
2. Slagsmål
3. Problemer på arbeidsstedet eller skolen
4. Ulykker eller skader
5. Har blitt innbrakt av politiet

- Ja
- Nei

**51. Har du i løpet av de siste 12 månedene hendt deg at:**

Sett ett kryss for hver linje:

1. Du har hatt vansker med å slutte å drikke?
2. Du har bekymret deg for ditt eget alkoholbruk?
3. Du ikke har orket å stå opp til vanlig tid om morgenen fordi du drakk dagen før?
4. Du har følt deg så uvel at du ikke orket å gå på arbeid fordi du drakk dagen før?
5. Du har kjørt bil under påvirkning av alkohol?
6. Du har blitt kritisert for ditt alkoholbruk av noen av dine nærmeste?
7. Noen av dine venner eller bekjente har gitt uttrykk for at du burde drikke mindre?

**52. Hvis du har en ektefelle/partner, samboer eller fast kjæreste, pleier han/hun å drikke alkohol, og i tilfelle hvor ofte?**

- Jeg har ingen ektefelle/partner/kjæreste
- Han/hun drikker ikke alkohol
- 1 - 4 ganger i året
- 5 - 10 ganger i året
- Omtrent 1 gang i måneden
- 2-3 ganger i måneden
- Omtrent en gang i uken
- 2 - 4 ganger i uken
- Hver dag eller nesten hver dag

**53. Hender det at dine venner og bekjente drikker noen form for alkohol?**

*Sett bare ett kryss:*

- De fleste/alle drikker alkohol
- Noen drikker, andre drikker ikke alkohol
- De fleste drikker ikke alkohol → gå til spørsmål 55
- Ingen/nesten ingen drikker alkohol → gå til spørsmål 55

**54. Kan du forsøke å gi et anslag over hvor ofte de pleier å drikke alkohol?**

*Sett bare ett kryss:*

- 1 - 4 ganger i året
- 5 - 10 ganger i året
- Omtrent 1 gang i måneden
- 2-3 ganger i måneden
- Omtrent en gang i uken
- 2 - 4 ganger i uken
- Hver dag eller nesten hver dag

**Besvares av alle:**

**55 Har du noen gang brukt narkotika?**

- ja
- nei → Gå til spm 60

**56 Har du noen gang røykt marihuana eller hasj (eller brukt disse stoffene på annen måte?)**

- Ja, omtrent antall ganger i alt: \_\_\_\_\_  
→ **Hvor gammel var du første gang du brukte hasj eller marihuana? År:** \_\_\_\_\_
- Nei → Gå til spørsmål 58

57. Hvor mange ganger har du brukt hasj eller marihuana i løpet av de siste 12 månedene?

Antall ganger: \_\_\_\_\_

58. Har du noen gang brukt andre ulovlige/illegale rusmidler?

Ja

Nei → Gå til spm 60

59. Vil du si du har problemer med bruk av narkotika?

Ja → Har du i løpet av de siste 12 månedene søkt behandling for dette?

Ja

Nei

Nei

### Til slutt:

60. Er du gift/registrert partner eller samboende?

Ja, gift/registrert partner

Ja samboende

Nei

61. Hva er din sivilstand?

Gift/registrert partner

Enke/enkemann

Ugift

62. Har du barn?

Ja Hvor mange? \_\_\_\_\_

Nei

63. Hvis du har fullført noen utdanning etter ungdomsskolen, hvor lang er denne/disse utdanningen(e)?

Har fullført i alt \_\_\_\_\_ års utdanning etter ungdomsskolen.

64. Har du sluttet skole/utdanning uten å ta avsluttende eksamener?

Ja, 9 årig grunnskole

Ja, videregående skole. Hvilken linje/fag? \_\_\_\_\_

Ja, annen skole/utdanning. Hvilken? \_\_\_\_\_

Nei

65. Hva er din månedslønn før skatt? Dersom du har time - eller ukentlig lønn, lønn som varierer e.l., regn dette om til gjennomsnittlig lønn pr. md.

\_\_\_\_\_ (hele kroner)

**67. Hvor stor er husholdningens årlige inntekt før skatt?**

*Regn med alle inntektskilder som for eksempel lønn og offentlige overføringer.*

- mindre enn 99 000 kroner
- 100 000 - 199 999 kroner
- 200 000 - 299 999 kroner
- 300 000 - 399 999 kroner
- 400 000 - 499 999 kroner
- 500 000 - 599 999 kroner
- 600 000 - 699 999 kroner
- 700 000 - 799 999 kroner
- 800 000 - 899 999 kroner
- 900 000 - 999 999 kroner
- mer enn 1 000 000 kroner

**Takk for hjelpen!**

## De sist utgitte publikasjonene i serien Notater

- |         |  |         |   |
|---------|--|---------|---|
| 2003/88 | A. Holmøy: Undersøkelse om livsløp, aldring og generasjon (LAG). Dokumentasjonsrapport. 135s.  | 2004/9  | K. Olsen: Forsystem for finansielle foretak i nasjonalregnskapet, dokumentasjon av teknisk drift. 30s.  |
| 2003/89 | Ø. Kleven og E. Wedde: Medieundersøkelsen 2002. Dokumentasjonsrapport. 43s.  | 2004/10 | T. Bye, P.R. Johansen og K.G. Salvanes: Evaluering av Arbeidstilbudsforskningen i SSBs forskningsavdeling. 119s.  |
| 2003/90 | S. Derakhshanfar, S. Lien og C. Nordseth: FD - Trygd. Dokumentasjonsrapport. Barnetrygd. 1996-2002. 44s.   | 2004/11 | A. M. Auno, B. Gabrielsen, T. Hagen, T. Kvalø og K. Vetvik: ILO-Arbeidskraftregnskap. Delprosjekt arbeidstid. 44 s.   |
| 2003/91 | J. Larsson og K. Telle: Dokumentasjon av DEED. En database over bedriftspesifikke miljødata og økonomiske data for forurensende norske industribedrifter. 16s. | 2004/12 | K. Lorenzen: Dokumentasjon av registrering av selvstendige i 2000 - kriterier for opplasting og oppfølging etter opplasting. 41s.                                     |
| 2003/92 | J.I. Hamre: Undersøkelsen om legemeldt sykefravær. Dokumentasjon av utvalgsplan, trekking og rullering for 2003. 37s.  | 2004/13 | S. Flåte, B.O. Lagerstrøm og E. Wedde: Barns levekår i lavinntektsfamilier. Dokumentasjonsrapport. 68s.   |
| 2004/1  | A.G. Pedersen: Sammenligning av manuell og auomatisert metode ved koding av dødsårsak. 22s.  | 2004/14 | D.Q. Pham: Korrigering for helligdager for ukeverk i AKU. 27s.  |
| 2004/2  | T.M. Köber: Registerbasert sysselsettingsstatistikk for helse og sosialhjelp. 42s.   | 2004/15 | T.M. Normann: Omnibusundersøkelsen november/ desember 2003. Dokumentasjonsrapport. 49s.   |
| 2004/3  | T. Dypbukt: Tilpasningseffekter av utbytteskatten i 2000/2001. 38s.  | 2004/16 | A. Sundvoll og L. Taule: Utviklingsprosjekt for kirkelig tjenestestatistikk. Dokumentasjonsrapport. 51s.  |
| 2004/4  | A.H. Foss: Kvaliteten i arbeidsmarkedsdelen i Folke- og boligtellingsen 2001. 42s.   | 2004/17 | S. Flåte: Undersøkelse om trygghet i hverdagen. Dokumentasjonsrapport. 46s  |
| 2004/5  | L.C. Zhang: Domene-estimering i lønnsstatistikk. 14s.  | 2004/18 | H.C.Hougen og C. Wiecek: Undersøkelse om levekår og psykisk helse blant innsatte i norske fengsler. Dokumentasjonsrapport. 94s.                                       |
| 2004/6  | J. Kjelvik: Del I: Kommunenes utgifter til primærlegetjenesten 2002. Del II: Organisering av legevaktjenesten. 52s.  | 2004/19 | E.Eng Eibak: Forventningsindikator - konsumprisene. November 2003-mai 2004. 23s.  |
| 2004/7  | K. Olsen: Forsystem for ikke-finansielle foretak i nasjonalregnskapet, dokumentasjon av teknisk drift. 29s.  | 2004/20 | V.V. Holst Bloch, E. Engeli og M. Steinnes. Arealklassifisering i tettsteder. En uttesting av nasjonal arealdekkeklassifisering i deler av Fredrikstad tettsted. 55s. |
| 2004/8  | K. Olsen: Database for de institusjonelle sektorene i nasjonalregnskapet, dokumentasjon av teknisk drift. 24s.   |         |   |